沈雲龍教授主編

近代中國史料叢刊

第二十六輯

文海出版社印行

近代中國史料叢刊

沈雲龍教授主編

近代中國史料種類之繁，卷帙之多，遠過其他時代。就內容而論，可別爲原始資料(Primary sources of materials)與次要資料(Seconday sources of materials)兩類。前者如歷朝實錄、東華錄、政治官報、大臣奏疏、外交檔案、名臣專集、函牘手扎、日記、自訂年譜、回憶錄等；後者如官書傳記、行狀、碑誌、新聞記載、雜誌論文、私人筆記、以及參用史料，專題研究所得而成之史籍，與夫總合叙述史蹟之眞相，而使讀者明瞭一事，或一時代之政治外交社會經濟情況及人民生活之專著等，均其明例。

本社向以搜集史料影印流傳爲職志。其卷帙較多之大清實錄、東華錄、十朝聖訓、清季外交史料，政治官報等鉅製，均已先後出版，甚獲好評。茲再商得近代史學家沈雲龍教授之同意，就上述範圍，代爲搜羅選輯卷帙較少而有價值之史料，陸續影印，並承惠允將其所藏罕見之孤本若干種先行借出攝印，以供海內外學人治近代中國史者之參考。

文海出版社謹識

中華民國五十五年十月

近代中國史料叢刊　第二十六輯

目錄

劉忠誠公（坤一）遺集　首卷　奏疏……歐陽輔之編
劉忠誠公（坤一）遺集　奏疏……歐陽輔之編
劉忠誠公（坤一）遺集　公牘　書牘……歐陽輔之編
劉忠誠公（坤一）遺集　書牘……歐陽輔之編
劉忠誠公（坤一）遺集　電奏……歐陽輔之編
劉忠誠公（坤一）遺集　電信……歐陽輔之編
劉忠誠公（坤一）遺集　文集……歐陽輔之編
劉忠誠公（坤一）遺集　詩集……歐陽輔之編
劉忠誠公（坤一）遺集　聯語……歐陽輔之編
殷譜經侍郎自叙年譜……殷兆鏞撰

劉忠誠公遺集首卷

宣統元年己
酉九月開雕

劉忠誠公遺集卷首目錄

上諭二道
諭賜祭文
諭賜入祀賢良祠祭文
御製碑文
國史本傳
工部請給碑葬銀兩疏
護理兩江總督代遞遺摺疏
署理兩江總督查明子嗣具陳疏
署理兩江總督查明事蹟疏

神道碑銘

墓誌銘

光緒二十八年九月初六日奉

上諭朕欽奉

慈禧端佑康頤昭豫莊誠壽恭欽獻崇熙皇太后懿旨兩江總督劉坤一秉性公忠才猷宏遠由諸生起家軍旅屢建功勳洊歷封圻克勤厥職簡授兩江總督兼充南洋大臣十餘年來鎮撫地方軍民愛戴辦理交涉悉協機宜前年近畿之亂該督保障東南匡扶大局厥功尤著老成碩望實爲國家柱石之臣前因患病疊次賞假並頒給人參藉資調理方冀早得就痊長膺倚任遽聞溘逝震悼良深劉坤一著加恩追封一等男爵晉贈太傅照總督例賜卹賞銀三千兩治喪由江甯

藩庫給發賜祭一壇派署江甯將軍額勒春前往致祭予謚
忠誠入祀京師賢良祠並於江甯省城湖南原籍及立功省
分建立專祠生平事蹟宣付國史館任內一切處分悉予開
復應得卹典該衙門察例具奏靈柩回籍時沿途地方官妥
爲照料該督子孫幾人著張之洞迅速查明具奏候旨施恩
用示篤念藎臣之至意欽此

光緒二十八年十一月初十日內閣奉

上諭張之洞奏遵旨查明督臣子嗣一摺已故兩江總督劉坤一之子候選道劉能紀加恩著以四品京堂候補伊孫一品廕生劉思銓著以郎中用候選同知劉思錡著以知府用劉思鏐劉思鈐均著以主事用以示篤念藎臣有加無已之至意欽此

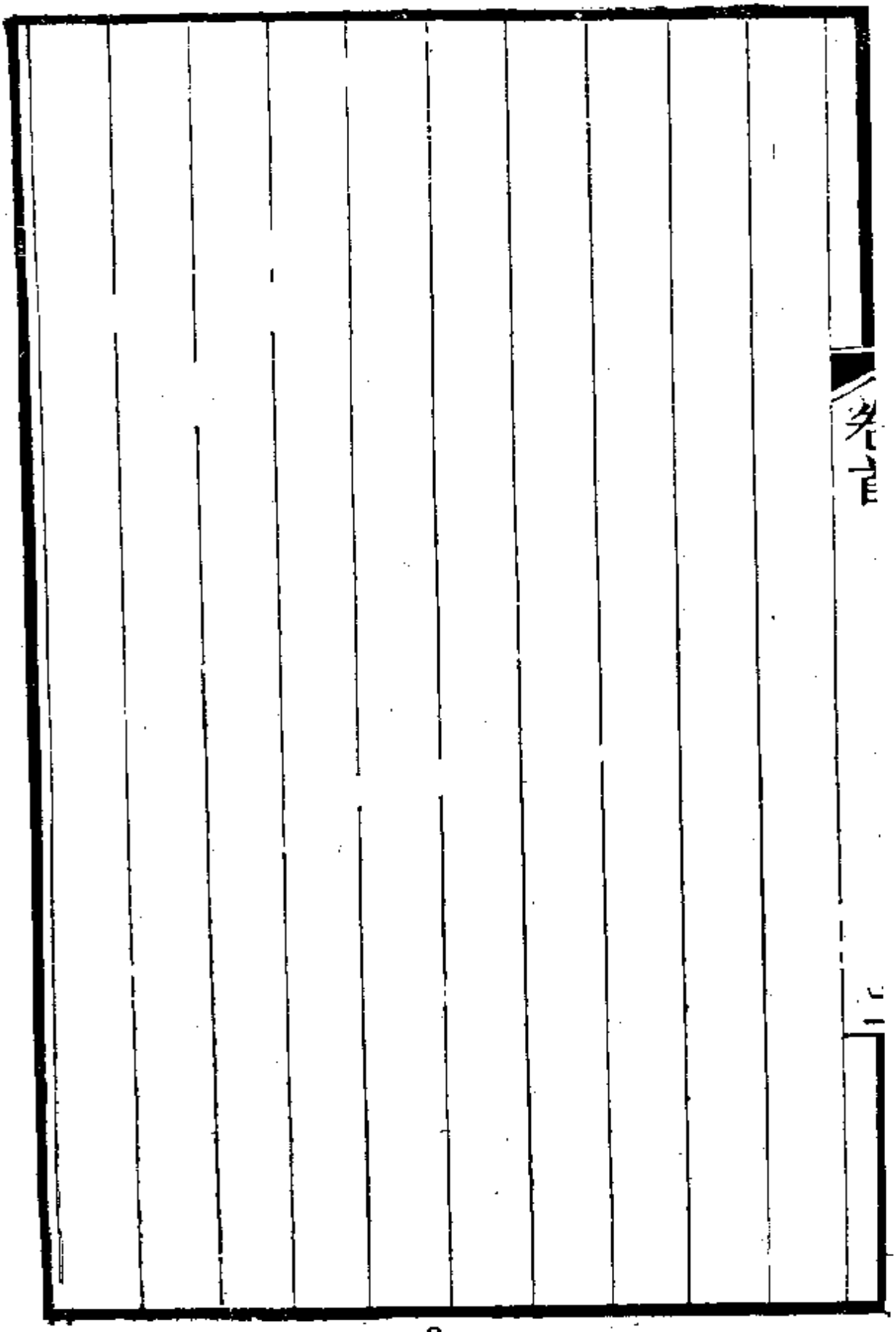

諭賜祭文

朕惟宣力封疆臣子篤匪躬之誼加恩耆碩朝廷深念舊之情矧於國家有大勳勞則宜存歿備隆典禮爰宣溫綍用薦嘉馨爾贈太傅追封一等男原任兩江總督劉坤一才優幹濟性秉忠貞始以諸生起參戎幕倦而投筆激昂饒定遠之風寢則枕戈慷慨懷越石之志出奇始從桑梓轉戰卒掃欃槍爰在

先朝已崇顯秩陳臬而稱標明允開藩而烈懋旬宣遂因最績之書聿荷撫軍之重朕纂承大統擢任兼圻宦轍所經仁風斯扇初踰嶺嶠粵東西民困咸蘇再鎮金陵江左右頌聲不輟

東鄰挑釁亞夫則細柳曾屯南國言旋召伯之甘棠重樹及
强鄰交鬨孽燄方纏雪涕烽煙時欲提師北向運籌帷幄卒
能遏敵南侵凡茲保境安民具見深心大力既而天方悔禍
日幸再中正已墜之綱維憂勞宵旰翊重新之運會恃賴魁
耆不圖溘露悽然騎箕遽告遺章省覽隕涕漣洏是用贈太
傅之崇階錫男邦之顯爵祀賢良以永譽考行實而易名彌
眷忠勤載申祭奠於戲時方多難鼓鼙深將帥之思典重酬
庸秬鬯薦馨香之味靈其不泯尚克歆承

諭賜入祀賢良祠祭文

朕惟兼圻宣力樹偉烈於旂常懋典酬庸肅明禋於俎豆矧艱難之克濟宜褒卹之頻加言眷隆勳用崇秩祀爾贈太傅追封一等男原任兩江總督劉坤一才優幹濟志勵忠純投筆而事戎軒文通武達陳臬而臨邊圉吏畏民懷暫綰藩條旋膺疆寄畀之鎖鑰嶺南宣總制之勤移爾節旄江左竭拊循之力極聲名之所屆婦孺能知最操縱之得宜華洋錯處會以氛纏畿輔釁起鄰邦爰總防軍迅臨邊徼敵氛甚惡步不越乎雷池和議卒成兵罷屯於細柳乃元戎還返幾閱星霜而國步艱虞再驚烽火欷歔北望阻遏南侵卒能消兵氣

之侵陵免生靈之塗炭邦家有慶景運重光正資一个之臣
以繫四方之望遽聞淪喪良用盡傷載省遺章鑒垂危之忠
悃式稽彝典宜予祀於賢良爰詔詞官垂諸廟食於戲巨川
其濟念耆臣舟楫之勞元祀以功食累葉馨香之報靈其不
泯尚克歆承

御製碑文

朕惟才不虛生奮起際風雲之會國有與立匡扶資柱石之臣其有因時而樹功名歷久益懷忠藎存則深堪倚畀歿宜備極榮哀爰賁綸章用光琬玉爾贈太傅追封一等男原任兩江總督劉坤一才猷卓越志慮忠純投筆從軍拔由贊序揮刀殺賊厲彼戎行韜略素嫻聲威遂盛極爾日馳驅之瘁荷

先皇特達之知甫靖寇氛遂崇職任明刑著績旋綰藩條布政宣猷卽膺疆寄逮藐躬之踐阼稟

慈訓以庸賢言眷老成眞除總制初踰五嶺鎖鑰原重萊公再莅

兩江婦孺咸知司馬通商任重調合華夷防海軍嚴運紓籌策會以東鄰構釁俾從關外總師遏敵騎之內侵恃老羆之當道乃和親重結匈奴不患漢邊而民望是從寇恂仍返河內益勤職事不懈初終爾其旌武略而勇號曾膺獎成勞而宮銜累晉翱翔紫禁騎策五花飄颻翠翎光生疊彩感疾則旋頒上藥慰留而即斷來章凡茲異數之頻加實稱元功而不忝膺兼圻之委寄值事變之倉皇消弭兵戎開陳大信朕軫懷外患眷念舊人緬懷多難之秋楚材傑出歷數中興之佐魯殿猶存謂一老之懋遺庶四方其底定乃六飛旋馭甫瞻皇路之平何五丈悲秋俄見大星之隕遺章遽告震悼何

窮是用追念前勳爵躋五等景懷懿德秩晉三公神京祀賢
良之祠廟食則東南且徧史館立大臣之傳勛名則久遠長
存治喪令少府頒金賜奠遣重臣執爵錫之令謚是曰忠誠
忠以盡瘁爲言鞠躬無慚葛相誠以勿欺爲本墮行彌懷蘧
卿攷典易名鐫詞崇實於戲芳猷垂後視馬鬣之崇封遺愛
在民望羊碑而墮淚爰旌偉伐用勸勞臣

國史本傳

劉坤一湖南新甯人咸豐五年粵逆竄擾湖南坤一以廩生領團練從官軍克復茶陵郴桂宜章等城敘功以教諭遇缺卽選六年從道員劉長佑軍援江西時臨袁撫建各郡皆爲寇據楚軍旣克萍鄉賊連營蘆溪宣風鎭來拒四月劉長佑令坤一進戰皆破之五月偪袁州而軍城賊出戰爲坤一所敗湖南巡撫駱秉章奏保以知縣歸部卽選並

賞加同知銜時袁州賊勢尙盛相持久不下坤一密招降僞侍衛李能通在賊中負重名於是降者相繼守將何益發夜開

西門以納我師坤一督楚勇先入據之遂復袁州奉
旨以直隸州知州即選並
賞戴花翎七年從克臨江府城奉
旨以知府選用
賞加道銜八年劉長佑以病歸駱秉章飭坤一暫領其衆偕道員
蕭啟江渡贛而東規撫州克崇仁敗援賊於龍骨渡啟江
在上頓渡爲城賊所困坤一率衆往援大破之賊棄城遁
復撫州建昌府亦同時克復江西肅清奉
旨以道員歸部即選九年逆首石達開黨衆數十萬由福建邊犯
湖南坤一奉檄回援連解永州新甯之圍

賞加鹽運使銜賊竄廣西坤一從劉長佑躡之二月復柳州
賞加按察使銜劉長佑擢撫廣西乃飭坤一統率全師勦辦柳州
餘匪兼扼石逆入湘之路十一年三月柳州悉平
賞加布政使銜進規潯州七月拔其城
命交軍機處記名遇有按察使缺出題奏並
賞給父母一品封典逆首石達開將由粵黔之交回竄川楚坤一
扼之於融縣賊死爭不得過坤一乘其惰渡港掩之賊大
潰石逆遁入黔九月授廣東按察使同治元年八月擢廣
西布政使
敕赴潯州接辦軍事逆首黃鼎鳳自道光末據貴縣咸豐間累出

攻破郡縣戕守令官軍屢議剿撫不能下在廣西羣盜中最爲狡悍坤一節節掃蕩駐師登龍橋當是時黃鼎鳳老巢在平天寨四面皆山壁立萬仞立重柵以鉅礮守之其婦女財物皆在覃塘墟距平天十餘里爲掎角高牆深濠以抗官軍坤一陽爲欲撫黃鼎鳳也者撤軍回貴縣建醮祀陣亡將士各路將佐咸會祭鐃鼓聲聞遠近乃部署諸將潛師夜起襲覃塘據之遂圍平天官軍以其間拔龍巖復橫州黃鼎鳳勢益蹙三年四月坤一遂擒黃鼎鳳與其黨皆伏誅潯州平

賞給碩勇巴圖魯名號並下部優敘四年正月授剿思恩南甯各

屬土匪三月復永淳縣城五月擢江西巡撫旋因洩漏
寄諭部議革職留任是時髮逆汪海洋敗遁粵之連平州復謀趨
閩邊上犯江西坤一飭按察使席寶田越境會剿並令提
督黃少春赴長甯扼其竄路五年席寶田率軍入粵累戰
皆捷會閩浙總督左宗棠軍殪汪海洋於嘉應州餘黨殲
焉奏入以坤一調度有方
賞給頭品頂戴旋擊散崇安齋匪清江西各屬伏莽六年湖北捻
匪由蘄水竄廣濟貢梅閒蔓延數百里恣意焚掠距九江
瑞昌僅隔一江難民紛紛東渡坤一亟調水師出江堵擊
賊退因奏撥庫帑賑難民且資遣回籍未幾湖南瀏陽教

匪旁擾萬載坤一飭兵團剿平之九年八月天津教案起
坤一遵
旨密籌沿江防務十一年正月奉新縣匪徒謀逆闖入靖安縣城
討平之十三年正月江西紳士都察院左都御史胡家玉
積欠漕糧又屢貽坤一書干預地方事坤一不以
聞爲給事中邊寶泉所劾部議降三級調用
加恩改爲革職留任並降三品頂戴尋奉
恩旨開復十二月
命署兩江總督兼署通商大臣光緒元年八月擢兩廣總督廣東
號富穰庫儲實空出入恆不相抵議者請加鹽釐及洋藥

稅坤一以粵鹽困於私梟驟議加釐則官引愈滯於是添雇輪船嚴緝私販又恐鹽梟鋌險乃援康雍閒成案官籌成本收買餘鹽發商領運官民交便廣東洋藥釐省城與外埠輕重不同坤一始令各口悉一律抽收無加稅之名而歲增鉅萬廣東吏治久疲坤一以整飭之道在於久任飭藩司查令實缺人員各還本任不得輕調有應調看更動者悉遵部章不逾十分之一粵素多盜賭風尤甚坤一以賭爲盜源一切嚴禁各州縣水陸緝捕各營分定地段以專責成以故盜發輒獲二年八月兼管粵海關監督五年正月兼署廣東巡撫二月請將已故藩司楊慶麟事蹟

宣付史館立傳並請
予謚以所請不合下部議降二級留任十一月請開缺養親
予假兩月調補兩江總督兼通商大臣六年正月大學士直隸總
督李鴻章奏飭籌議海防坤一請由粵省自造蚊子輪船
用守各口可以操縱自如
從之三月俄人交還伊犂藉端要挾
命將防務悉心經理以備不虞坤一奏曰我
朝定鼎以後與俄從未交兵俄爲封豕長蛇久矣志圖薦食
力强爲我勁敵地廣與我毗連必須策出萬全不可輕於
一試陝甘有左宗棠及劉錦棠直隸山西有李鴻章曾國

荃自足支拄惟東三省係我
朝龍興之地向爲俄人垂涎如有侵軼之虞未審左宗棠李
鴻章等能否兼顧及三省境內有無久經戰陣之宿將勁
旅緩急可恃以自固此則大局之亟宜綢繆者夫兵之强
弱視將之勇怯亦視將將者能否識拔眞才臣愚以爲現
在西北沿邊將軍督撫宜用親歷戎行膽識並茂之員以
期折衝禦侮儒臣不諳武備資望無濟時艱誠恐貽誤於
萬一也至西北既須戒嚴則東南不可復生波折日本於
琉球之事似須設法彌縫毋使乘閒蹈瑕與俄合而謀我
前福建巡撫丁日昌謂宜責日本不能字小之義以示大

公而激衆怒而於滅我滿服不必苦爭俾易轉圜所言亦未始無見日本終爲我患令人每飯不忘第目前不可遽啟釁端以免受其牽制英法德美諸國雖於東南各口棊布星羅祇求傳教通商別無覬覦之意即遇事不免刁狡亦在地方官撫馭有方臣與諸國交涉多年頗能知其委曲目前決不至有決裂上貽

宵旰之憂況英德等國與俄猜忌日深必不願俄逞志於我其應如何結爲聲援以伺俄人之後使之不敢併力東向

廟謨廣運自己神而明之四月入

覲

賜紫禁城內騎馬九年法越構釁邊事戒嚴坤一奏言越南爲中國外藩本應保護如法之於西班牙英之於比利時以其鄰近極力維持況中國之於越南乎越南前有李揚才之亂法人尙無一矢相加今忽以捕盜爲詞狡焉思啟其如萬國公法何雲南非通商口岸難任覬覦尤應據約與爭酌派兵船游弋越南洋面以壯聲威並由廣東廣西遴派明幹文武大員統帶勁旅出關駐紮諒山省等處以助剿土匪爲名密與越南君臣共籌防法之策前此粵兵常駐關外似不致遽啟釁端並囑越南以收降將劉永福之法招太原宣光等處黑旗賊衆以免爲法人誘爲前驅雲南

亦即據險設奇以資掎角法人知我有備則其謀自阻矣雲南所擬加重越貨稅餉竊謂決不可行法人如得入滇通商自必循照沿海各口稅則及子口單照辦法加重之稅餉祇可行之於越人未必能行之於法人並恐越人因稅餉加重轉思暗嗾法人入滇通商得以依託假冒如沿海各口奸商故智不可不慮越南前與法國立約受虧諸事被其箝制現在中國派兵暗爲聲援越人倚以爲重當不至如前之畏法一味聽從如果與法別立新約中國縱不能禁亦應囑其愼重圖維或卽指示機宜免致一誤再誤既有輔車之誼自無越俎之嫌將來越南卽有要求操

縱仍然在我夫以越南積弱法人視之蔑如若不早爲扶
持覆亡可以立待滇粵藩籬盡失將有偪處之虞此等情
形已荷
聖明洞鑒與其補救於後曷若愼防於先此又不可不明目張膽
而爲之左提右挈者也疏入先後報
聞十二年丁繼母憂十六年仍授兩江總督兼通商大臣十七年
命幫辦海軍事務十八年修築鎭江都天廟金山寺焦象兩山礮
臺竣工坤一親往勘視二十年正月
孝欽顯皇后六旬
萬壽

懿旨賞戴雙眼花翎七月署江甯將軍日本謀預朝鮮亂事敗盟
內犯提督葉志超等軍潰於平壤於是九連城鳳凰城金
州旅順悉陷
命坤一爲欽差大臣所有關內外防剿各軍均歸節制坤一疏辭
上諭劉坤一奏籲懇收回成命一摺現值軍務緊要統帥需人劉
坤一從前帶兵多年威望素著是以特授爲欽差大臣該督惟
當仰體朝廷眷注之意盡心辦理用副委任毋事固辭各營將
弁如不遵調遣不受約束者卽按照軍法從事以一事權二十
一年和議成
命回兩江總督任二十三年正月

京察下部議敘二十四年十一月奏請開缺

上諭劉坤一奏瀝陳下情籲懇開缺一摺前因兩江重地劉坤一在任有年平日辦事認眞惟時局艱難用人一端尤關緊要諭令留心考查不可偏信並當振刷精神力任艱鉅以副期望此正國家禮遇舊臣殷殷垂誡之意該督自應感激知遇益加奮勉方不負大臣共濟時艱以身許國之誼茲據覆奏以兩江政務殷繁本非衰庸所能勝任懇請開缺是以退閒爲卸責之地殊屬非是朝廷待下以誠臣下不可有一字之欺劉坤一所請開缺之處著毋庸議仍著懍遵前旨將用人行政各事加意講求悉心經理以副疆寄而濟時艱二十五年二月安徽渦陽土

匪滋事坤一飭三省會勦平之五月奏於江甯省城設立
練將學堂遵
旨改練洋操六月復以病疏請開缺奉
孝欽顯皇后懿旨劉坤一奏病體未痊懇請開缺一摺劉坤一老
成穩練久任疆圻辦事具有條理著賞假一箇月毋庸開缺並
賞人葠四兩俾資調理二十六年
德宗景皇帝三旬
萬壽
賞加太子少保銜拳匪倡亂東南震驚坤一會同各督撫與各國
領事定約允爲保護並嚴禁謠傳煽惑人心賴以敉定時

德宗景皇帝奉
孝欽顯皇后駐蹕西安論者有遷都之議坤一力陳其弊籲請
迴鑾
上納之二十七年
上以欲求振作當議更張
詔中外大臣各攄所見坤一偕湖廣總督張之洞三疏奏請變法
一育才興學之大端宜參考古今會通文武者四曰設文
武學堂曰酌改文科曰停罷武試曰獎勵遊學一中法之
必應整頓變通者十二曰崇節儉曰破常格曰停納捐曰
課官重祿曰去書吏曰考差役曰恤刑獄曰改選法曰籌

八旗生計曰裁屯衞曰裁綠營曰簡文法一西法之必應兼采並用者十一曰廣派遊歷曰練外國操曰廣軍實曰修農政曰勸工藝曰定鑛律路律商律交涉刑律曰用銀圓曰行印花稅曰推行郵政曰官收洋藥曰多譯東西各國書以上諸條所需經費不少此次賠款極鉅籌措艱難論者必以度支困絀爲詞謂諸事方求節省豈宜更增用費遂不免顧惜遲疑臣等之愚竊以爲不可今若竭海內之力百計搜括但供每年賠款以冀無事則外國必將視我中國皆苟安無志之人士無奮心民無固志各國之輕我侮我更將得步進步不待賠款還清而中國已不能立

國矣竊謂節用之與自强兩義自當並行不宜偏廢疏上
命政務處覈議施行十月
迴鑾奉
孝欽顯皇后懿旨現在時局漸定回京有期劉坤一等共保東南
疆土盡心籌畫卓著勳勞自應同膺懋賞兩江總督劉坤一著
賞加太子太保銜二十八年九月卒遺疏入
諭曰朕欽奉
慈禧端佑康頤昭豫莊誠壽恭欽獻崇熙皇太后懿旨兩江總督
劉坤一秉性公忠才猷宏遠由諸生起家軍旅屢建功勳洊歷
封圻克勤厥職嗣簡授兩江總督兼充南洋大臣十餘年來鎮

撫地方軍民愛戴辦理交涉悉協機宜前年近畿之亂該督保障東南匡扶大局厥功尤著老成碩望實爲國家柱石之臣前因患病疊次賞假並頒給人葠藉資調理方冀早得就痊長膺倚任遽聞溘逝震悼良深劉坤一著加恩追封一等男爵晉贈太傅照總督例賜卹賞銀三千兩治喪由江甯藩庫給發賜祭一壇派署江甯將軍額勒春前往致祭予謚忠誠入祀京師賢良祠並於江甯省城湖南原籍及立功省分建立專祠生平事蹟宣付史館立傳任內一切處分悉予開復應得卹典該衙門察例具奏靈柩回籍時沿途地方官妥爲照料該故督子孫幾人著張之洞迅速查明具奏候旨施恩用示篤念藎臣之至意

十一月張之洞奏坤一起家軍旅擢任封圻垂四十年居
官廉靜寬厚不求赫赫之名而身際艱危維持大局毅然
擔當從不稍事推委忠愛之忱老而彌篤每論及時事敬
念
聖恩未嘗不撫膺流涕近年以來臣與之共事深知其忠定明決
能斷大事有古名臣風並將坤一子嗣奏
聞得
旨劉坤一之子候選道劉能紀加恩著以四品京堂候補伊孫一
品廕生劉思銓著以郎中用候選同知劉思錡著以知府用劉
思鏐劉思鈐均著以主事用以示篤念盡臣有加無已之至意

賜祭葬

尋

工部謹

奏爲請

旨事竊臣部於光緒二十八年十月初二日准禮部咨開本部

具

奏原任兩江總督劉坤一病故請

賜卹並入祀賢良祠事宜一摺奉

旨依議欽此鈔錄原奏稿咨工部給與葬銀及碑價銀兩等因

臣部查禮部原奏內稱原任兩江總督劉坤一照例給與

碑價銀三百五十兩全葬銀五百兩二次致祭銀五十兩

除致祭銀兩由禮部辦理外其碑葬銀兩向由臣部分別

核辦惟臣部前於咸豐三年因軍務未竣奏請將王公大
臣尋常病故者應得全葬碑價銀兩暫行停放歷經遵辦
在案今原任南洋大臣兩江總督劉坤一保障東南功績
卓著飾終之典
恩施優渥自與尋常病故人員
賜卹者不同查原任大學士北洋大臣直隸總督李鴻章病故
經臣部將應給碑葬銀兩前於本年三月十四日具奏請
旨奉
旨著全數賞給欽此今劉坤一病故議卹與李鴻章事同一律
臣等公同商酌可否將原任兩江總督劉坤一應領碑價

全葬等銀八百五十兩全數
賞給如蒙
恩准即由臣部照例行文該故員原籍湖南撫臣轉飭藩庫給
發抑或仍照向章暫行停放之處恭候
命下遵行謹恭摺具陳伏乞
皇太后
皇上聖鑒謹
奏請
旨　奉
旨著全數賞給欽此

頭品頂戴護理兩江總督臣李有棻跪

奏爲馳報督臣因病出缺代遞遺摺仰祈

聖鑒事竊照太子太保頭品頂戴雙眼花翎兩江總督臣劉坤

一於八月間因病泄瀉先後奏蒙

恩旨賞假並

頒賞人葠俾資調理旬日以來泄瀉雖止而高年久病氣血交

虧困憊日甚九月初五日辰刻臣進署謁見督臣自知病

不能起惟以

國恩未報爲憾語不及私口授遺摺遣伊子劉能紀交臣代遞

旋即痰湧氣塞醫藥罔效延至巳刻出缺當經臣電奏在

案伏查故督臣以書生從戎轉戰湖南江西廣西等省卓著勳勞洊膺疆寄服官江粵垂四十年勤政愛民公忠體國久在

聖明洞鑒之中臣籍江西爲故督臣立功之地嗣又任巡撫十年戰功政績入民最深方其攻克袁州臨江撫州萍鄉萬載等府縣時羣盜如毛餉源又異常枯竭故督臣身先士卒激勵拊循用能所向有功攻無不克閤省紳民至今感誦庚子保護東南一役不獨數省賴以乂安卽邦交亦因以增固其忠誠堅苦扶危定傾於大局極有關繫伏讀光緒二十六年八月

諭旨與國同休戚力圖挽救等因蓋深鑒故督臣之心矣本年
六月臣抵甯任事正值商約喫緊之時故督臣憂憤焦勞
溢於辭色惓惓忠愛幾於寢饋不安思慮傷脾積久愈甚
加以久瀉遂致大耗眞元竟爾溘逝官紳士庶涕泣同聲
際此時艱重臣遽隕臣不能不爲
朝廷惜兼爲天下痛也除督同僚屬妥理後事並將
欽差大臣關防總督關防鹽政印信敬謹封存一面馳稟撫臣
專摺奏報請
旨迅賜簡放外所有督臣因病出缺代遞遺摺緣由謹由驛五
百里馳陳伏乞

皇太后
皇上聖鑒再故督臣之子二品銜候選道劉能紀孫四人思銓
一品蔭生思錡候選同知思鏐思鈐幼讀均隨侍在署合
併陳明謹
奏　奉
硃批已有旨矣欽此

太子少保署理兩江總督湖廣總督臣張之洞跪

奏爲遵

旨查明故督臣子嗣恭摺具陳仰祈

聖鑒事竊照前督臣劉坤一因病出缺仰蒙

慈恩賜卹飾終之典備極優渥並

飭臣查明該故督臣子孫迅速具奏等因仰見

朝廷篤念勳耆有加無已之至意凡在臣工莫不同聲欽感臣

查該故督臣劉坤一起家軍旅蒙

穆宗毅皇帝特達之知擢任封圻歷膺重寄先後垂四十年居官

廉靜寬厚不求赫赫之名而身際艱危維持大局毅然擔

當從不稍事推諉忠愛之忱老而彌篤每論及時事敬念
聖恩未嘗不撫膺流涕近年以來臣與之共事深知其忠定明
決能斷大事有古名臣風範老成遽謝悼惜實深該故督
臣治家最嚴伊子劉能紀係花翎二品銜候選道隨侍在
署讀書勵品恂恂儒生絕無紈袴之習孫四人思銓一品
廕生思錡候選同知思鏐思鈴均幼應如何
加恩之處出自逾格
鴻慈所有查明故督臣子嗣緣由謹繕摺具陳伏祈
皇太后
皇上聖鑒訓示謹

奏奉

硃批另有旨欽此

名言

太子少保署理兩江總督湖廣總督臣張之洞跪

奏爲遵

旨查明故督臣生平戰功政績請

宣付史館立傳以彰藎績恭摺仰祈

聖鑒事竊照前督臣劉坤一因病出缺欽奉

懿旨賜卹並將生平事蹟宣付史館等因欽此仰見

朝廷表彰忠藎

恩禮有加莫名欽感遵查該故督臣劉坤一以諸生起家軍旅

當道光咸豐之間湘粵之交羣盜如毛新甯土匪李沅發

糾黨陷城戕官該故督臣與前雲貴督臣劉長佑赴寶慶

府請兵收復縣城前安徽撫臣江忠源深奇其才嘗欲招致軍中以該故督臣事父至孝親老不忍遠離而止咸豐五年丁父憂聞粵逆偪近縣治攜家遠避適劉長佑率勇由東安縣回援新甯函招入營馳約各團刻期同進敗賊於楊溪村是爲該故督臣立功之始六年經前湖南撫臣駱秉章檄飭回籍募勇五百人隨同劉長佑馳援江西甫抵萍鄉縣卽以生力軍攻克蘆溪司要隘進規袁州府探知僞侍衛李能通在賊中最久能得衆心該故督臣募購內線招令出降推誠待之與李能通盛服並騎繞城大呼其黨降者晝夜不絕僞檢點張逆等宵遁官軍馳入據之

論者謂援江之役以袁州爲最要門戶袁州既下則毘連之臨江吉安瑞州各郡皆震該故督臣出奇制敵迅復堅城厥功甚偉七年率楚軍前鋒由分宜新喻直趨臨江抵太平墟賊勢方熾遂至羅坊與湘軍及江南水師合圍臨江府城僞翼王石達開率悍黨數十萬來援該故督臣與劉長佑定計趁賊未集三路進擊賊衆驚潰渡河溺死者無算城中之賊大亂潰圍遠遁遂克府城八年前湖南撫臣駱秉章以劉長佑請假回湘檄令該故督臣代統各軍進攻撫州軍次秋溪賊於上游龍骨渡夾河爲營該故督臣慮賊堅守撫州之賊出而夾擊我軍腹背受敵遂簡銳

卒三千乘夜疾進出賊不意大獲賊
營被圍於上頓渡復調二千人往援
勢不支遁往福建收復撫州乘勝
清九年僞翼王石達開率大股號
南該故督臣在籍招募新楚義安
塘遏賊東路至永州遇賊前隊擊
寶慶力解城圍隨同劉長佑追賊
府城十年經劉長佑奏調至粵委
東南各省軍事方亟粵西僻處邊
督臣威惠兼施軍容頓壯各路賊

降屢叛者數八上游一帶次第平定十一年進攻潯州艇匪冒死上竄並以陸匪數千輔之勢極猖獗我軍船礮皆小該故督臣親赴江干督戰奮勇直前羣賊奪氣斃匪甚多首逆就獲泝流而上克復潯州府城布置略定遽聞石達開將由粵黔交界以竄川楚急率所部馳回柳州扼要邀截行近融縣賊隊已至石逆以我軍守險拚命來爭該故督臣親率勁騎橫擊之血戰竟日賊乃潰退斬僞官十餘人拔出僞印甚多積功以按察使記名並蒙

恩給碩勇巴圖魯名號旋授廣東按察使同治元年陞廣西布政使奉

旨飭令迅赴潯州辦理軍務與僞平潯王黃鼎鳳迭次鏖戰獲
勝黃逆退歸平天寨該故督臣分兵收復橫州諸境悉平
復用奇計攻取覃塘堅壘黃逆窮蹙出降磔之賊黨一併
伏誅廣西藏垢匿瑕之地窮兇極惡之徒至此蕩滌殆盡
黃鼎鳳憑險負固二十餘年前兩廣督臣勞崇光在粵最
久深以爲憂該故督臣竭兩年之力穩紮穩進攻克堅巢
巨憝授首廣西士民至今感頌此皆故督臣歷著之戰功
也該故督臣起自寒儒於地方利弊夙所究心初爲廣東
臬司到任未久卽赴廣西接辦軍務迨同治四年補授江
西巡撫乃得專心吏治首劾貪劣守令十餘員每接見僚

屬必舉作秀才時所見州縣衙門積弊懇切誥誡刊發佐治各書令其置諸座右朝夕省覽裁汰各項陋規籌給瘠缺津貼以養其廉吏事蒸蒸日上前大學士臣曾國藩稱其居心公正辦事精明見之奏牘又以江西軍興後餉項報銷四千餘萬各州縣交代積壓九百餘起輾轉轇轕流弊滋多該故督臣設局澈底清查嚴劾虧空之員並議裁各處門釐酌減坐賈釐金民困以蘇餘如修圩堤興水利辦積穀設粥廠添築貢院號舍百廢具舉復以江省徵收丁漕向有畫一章程言者欲改定銀數如有不敷另准加收該故督臣慮有包庇侵漁之弊詳切陳奏力持前議得

旨允行該省至今循守江西本該故督臣立功之地在任十年
休養民生澄清吏道一時翕然稱頌迨同治十三年調署
兩江士民不忍其去多有依戀感泣者光緒元年補授兩
廣總督粵省官場積習過深營務亦多廢弛該故督臣到
任後嚴加甄別參劾文武七十餘員並以釐務爲叢弊之
藪該故督臣嚴參數員官方肅然嗣兼署粵海關監督卸
篆後餘銀二十餘萬兩奏明以十五萬兩解交藩庫
優詔嘉獎准其議敘復兩次奏請
飭部註銷議敘之案餘銀悉以助賑修堤及各項善舉之用未
嘗一錢入己五年調任兩江是年秋閒琉球因日本侵併

遣使求救議者請三面出舟師東征該故督臣以爲未可輕舉疏陳利害援據古今其議遂止七年開缺回籍十六年復起爲兩江總督十七年春閒到任蕪湖等處匪衆焚燒教堂沿江騷動一夕數驚各國議調兵艦入江勢甚岌岌該故督臣相機因應調撥兵隊分往保護緝獲首要各犯立置重典旬日之閒民情大定教案亦得從容議結復以各處伏莽未靖會匪甚多必須捕治黨魁方能設法解散適鎭江查獲美生私運軍火並在安慶拏獲匪首李顯謀審明懲辦匪謀始戢十數年來籌辦江防沿江礮臺後膛者多係雜式舊礮閒有較新大礮則仍係前膛不能適

用該故督臣飭上海製造局倣造英國大鋼礮及快礮多尊創造吳淞口附近獅子林礮臺一處皆設新造大礮其餘江陰等處各礮臺亦量爲添設沿江礮臺有新造後膛大礮自該故督臣任內始二十年中東事起奉

命赴山海關督師款議定後仍回兩江本任二十四年冬渦陽土匪滋事聚集二萬餘人縣城被圍該處爲捻匪老巢一經分竄將有燎原之禍該故督臣電商安徽河南撫臣三路進兵協力兜剿一鼓盪平奉

旨優敘二十六年近畿拳匪之變該故督臣維持東南大局苦心孤詣堅定不搖業蒙

天語褒美無俟臣之贅陳是年七月富有票匪在長江裕溪口
張貼逆首康有爲僞示煽惑愚民句結會匪搶去礮船軍
裝藥彈竄擾大通毀劫鹽局遠近震動該故督臣迅派開
濟兵輪載衡字營勇駛往會合安徽防營剿辦彈壓該匪
逆謀因之不得遽逞人心大安厥後力爭東三省條約會
商各國商約皆能統籌
國家利害極力堅持有裨大局此該故督臣之政績也臣查該
故督臣劉坤一天性忠摯氣量寬宏歷官封圻幾四十年
吏事最爲老練見事最爲敏速平日接下以和撫民以惠
不爲棱角峭厲之行而每遇有危疑明決應機不爲衆論

所淆惑古人所稱能斷大事洵無愧色其辦理外交開誠布公和平而又堅定十年以來上海地方屢有橫生枝節皆以鎮靜堅持處之絕不爲所搖動久之卒就帖服近年力保長江之約各國尤所稱佩身歿之日各國領事兵官先後來甯弔奠送殯並下旗誌悼江南士民於此舉尤爲感頌不忘誠如

聖諭可謂國家柱石之臣矣該故督臣歷任兩江最久近年疆事日棘臣在湖廣總督本任內江楚接境聯屬合辦之事甚多故於其經畫大端知之尤詳該故督臣處事既有定見聽言又能虛心臣每遇有要事與之商榷從善如流不

存成見尤爲人所難及謹將其生平居官事蹟遵
旨臚陳仰請
宣付史館立傳以彰盡績出自
鴻施所有遵
旨查明故督臣生平戰功政績緣由理合恭摺具陳伏乞
皇太后
皇上聖鑒謹
奏　奉
硃批著照所請該衙門知道欽此

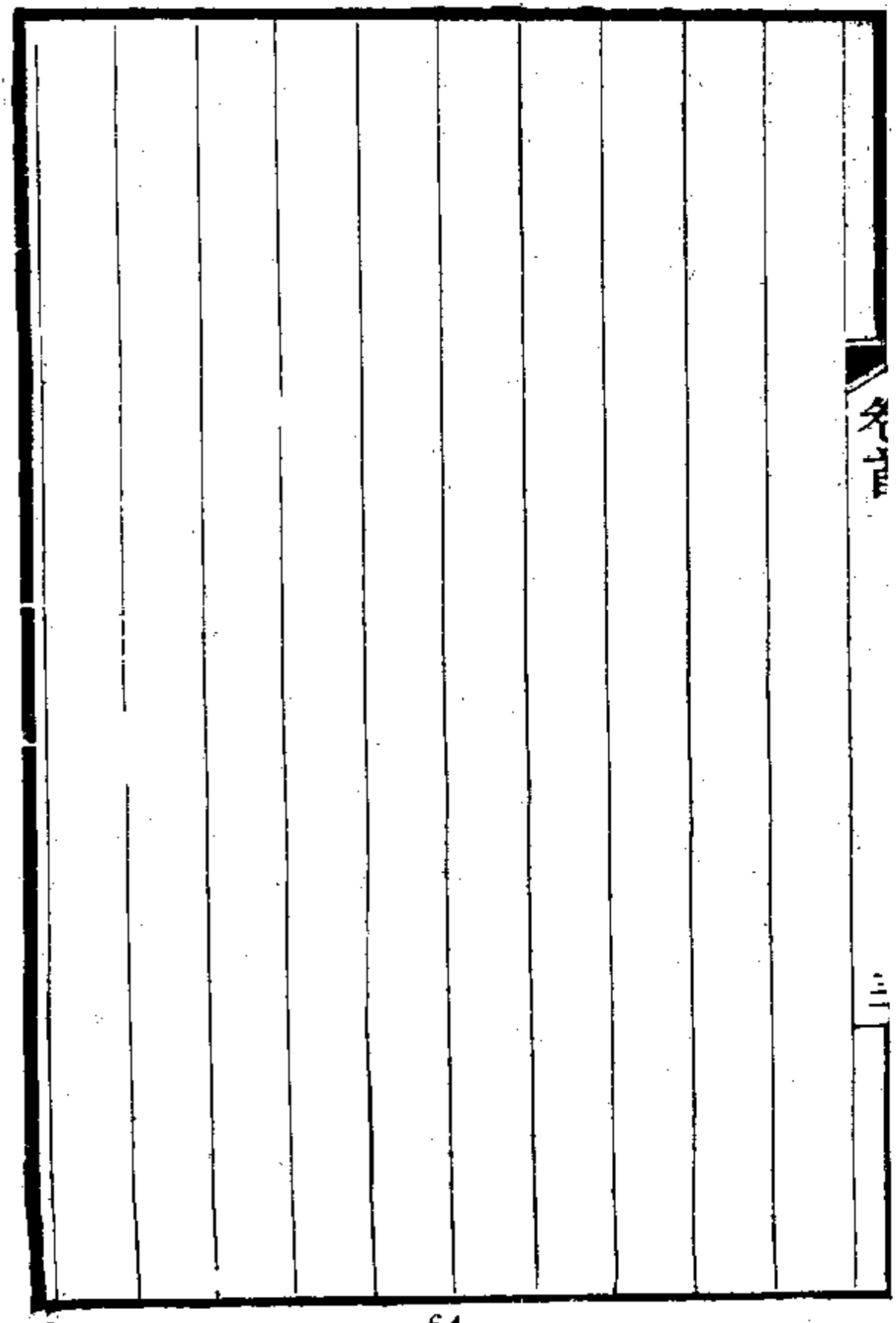

誥授光祿大夫　贈太傅一等男兵部尚書南洋大臣兩江總
督劉忠誠公神道碑
光緒二十八年九月五日兩江總督南洋大臣新甯劉公薨於
位
兩宮震悼
贈太傅
追封一等男
予謚忠誠宣付
國史館立傳
賜祭葬入祀賢良祠並京師他立功行省建專祠進子孫官秩

各有差
飾終之典邁絕等倫天下以爲宜蓋公在江南斡旋大計與國
爲體功澤所被有不能忘往者亂民旣發難畿輔二三親貴朋
劫
皇太后驟與八海國搆釁因
詔各行省悉備戰勢岌岌公憂境土糜爛國遂覆痛哭而定東
南互保之策守盟約如故江海晏然
德宗景皇帝之初變法也與
皇太后忤圖廢立已陰有代之者中外噤不敢出聲
公獨傳電匡其失得稍稍顧忌明歲入對益反覆諷諫語絕痛

終以公耆德重臣可信寢不行嗚呼二者卽有其一焉動繫安危存亡重且鉅微公幾不可收拾以是海內外想望風采推其孤忠大節而歎爲無愧古之社稷臣者也公諱坤一字峴莊起諸生提鄉兵與劉武愼公轉戰湖南江西廣西設謀奮武克城破敵赫然躋名將累功至廣西按察使

擢廣東布政使仍留治軍潯州未幾

命繼沈文肅公爲江西巡撫江西久被兵一切廢弛文肅治尙綜核綱紀粗立公至一御以寬大獨懲貪墨不少貸久之煦濡休養元氣益復吏民便安之謳思至今同治十三年

調署兩江總督光緒初元改

授兩廣施治如江西而稍厲威嚴立劾文武吏七十餘人戒禁賭盜亦有效兼粵海關監督數月所餘銀二十萬兩有奇悉輸公家毫髮無所私五年移督兩江其秋日本併琉球
廷議三道出師援之公疏陳利害謂不宜輕舉報可明年用言官掎摭罷歸偃仰林泉翛然自逸嘗笑謂今幸與爲秀才時同但恨失岷樵不及復授徒其家耳公蓋江忠烈之賓友也後曾忠襄公薨於江南難代者朝野皆延頸屬公於是果
詔起公於家海內相慶當此時外侮內患今昔頗異勢而江南屯防率湘楚舊部公首重兵事參西法訓練築吳淞江陰江甯諸礮壘於製造局增設鍊鋼廠易其械器舊式之不合者中東

之役與我師屢北乃
授公欽差大臣出駐山海關督師會戰和議成不許固辭
命還任國勢愈弱禍釁愈歧出公以垂老控其閒屢平土寇復
歷戊戌庚子之變處危疑拄艱鉅密圖長算奮鬬寤寐精力由
是寖衰耗往往積憂勞臥疾然華夷卒倚以爲重公性孝友幼
侍大父疾輒自招其膚冀以移痛苦接昆弟家人恩誼周浹持
躬儉素比寒儒久領封圻凡撫江西十年督兩廣五年督兩江
則前後十有六年故江南人士雖並前總督沈左二曾歌頌弗
衰尤若引公爲己私爲治根廉靜豁達持大體外和易而中堅
定所負荷萬撼莫能奪

朝廷大政每倚諮決海酋至者仰若天人恥表襮不務赫赫之名而通識老謀涵納萬類平其囂競弭患於無形策功於久遠自公薨其鄉列中興勳舊名臣智深勇沈忠篤樸勤之風少替矣人亡國殄豈不信哉曾祖諱武敏祖諱焱父諱孔濬皆諸生皆贈光祿大夫曾祖妣氏鄧祖妣氏陳妣氏傅氏蔣皆贈一品夫人配雷夫人當公援江西訛傳殁於陣自刎以殉公終其身最哀之得旌如例繼配曾夫人無子以弟培一之子嗣曰能紀四品崇堂委散秩大臣兼襲一等男孫七人曾孫八人公享年七十有三於光緒二十九年二月葬縣南新寨村斗笠沖新山之原後十餘歲庚申某月公子能紀督文刊碑凡戰績治行暨

歷階序荷
寵錫爲國史誌狀所已具頗不著著其犖犖數大事俾百世之
下誦述殊烈有餘慕焉其辭曰
閎挺二傑忠烈武愼公躡與侔風猷彌振始挈一旅鄰疆推刃
功擁驅除英威霆震手定贛墟節麾來鎭葺其破殘重睦婚親
遨於幷幪謳歸道勝徙治嶺海文武弛張潔佩明條奸貪敗藏
迤邐江南建牙四至孰壯巨防拊我憔悴禍挑瀛島公則障之
釁迫
宮闈公則弭之耿耿藎畫提殉孤危卒所宏濟遺萬世規事去
運移公瞑已久國立天地允繫黃耇舊烈顯詩光接維斗

義甯陳三立撰

太傅一等男兩江總督南洋大臣謚忠誠劉公墓誌銘 并序

德宗二十六年義和團鬨於京師

孝欽熒之燬教堂攻使館致召八國之師復下各督撫如所詔行東南七省獨祕不奉詔與各國盟如初約方是時

朝旨若震霆異己者復環而相撓而半壁晏然屹不爲動李文忠卒藉爲媾和地清社之後屋者且一終星則兩江總督南洋大臣新甯劉公爲之也公以一諸生於咸豐六年提鄉兵從劉武愼援江西赭寇壁袁州勢張甚相持久不下僞侍衛李能通爲城寇所服公密降之與能通戎服周麾而呼從者如蟻城遂下由是鑿臨江剿撫州撤崇仁撤建昌江西始無寇九年石達

開復犯湘公帥援師解永州新甯之圍達開走廣西復從武愼躡之十一年蹙寇於柳州規潯撼融皆下之自校官六遷至廣東按察使並戴孔雀翎進正一品封同治元年遷廣東布政使治軍於潯未上官也劇寇黃鼎鳳躪潯桂閒者二十餘歲剿撫並窮鼎鳳窟貴縣之平天寨寨介叢山中壁立萬仞恃險以守而寄其帑與輜重於覃塘墟去平天十餘里爲掎角公以撫緩鼎鳳而潛師襲覃塘克之復檄所部拔橫龍巖鼎鳳勢益蹙三年四月禽鼎鳳及羣寇潯州平四年徇思恩南甯永淳諸寇所至有功五月擢江西巡撫江西甫去寇掃地赤立公撫創夷舉廢隊蠹紳墨吏馭之尤嚴民得蘇息光緒元年遷兩廣總督廣

東號富穰而實虛楊鹽洋藥尤爲弊叢公收餘鹽齊稅則二弊以除而歲入溢其初又以賭爲盜源峻法繩之終公之任賭禁不少弛而盜風亦戢二年兼督粵海關數月盈二十餘萬金歸之有司不一毫髮自汙也五年調兩江總督兼南洋大臣興利革弊翼弱鉏强公之撫民也如子弟民之感公也如父兄其靖內難也一弭安慶李顯謀之亂再弭渦陽牛士修之亂於製造局則增鍊鋼廠於吳淞江陰江甯則增礮臺皆不制於人而爲不虞之備其應外交也不激不隨一以持國體順民志爲務俄之還伊犂也則請籌邊備日之併琉球也則請愼兵端法之入越南也則請收降將固外藩甲午中東之役公總關內外各軍

戰未決而款已成尤公所引爲深痛也戊戌八月之變公密電云國家不幸嬰此大變經權之說須愼中外之口宜防現在謠諑紛騰人情危懼强鄰環伺難免藉啟兵端伏願我

皇太后我

皇上慈孝相孚尊親共戴扶持宗社維繫民心則時局之幸矣

奏入

孝欽雖甚不慊然卒無以易公說也明年北覲復面奏云天家母子與民閒母子不同民閒母子聚處一堂其情易親天家母子深宮邃遠難保無隔閡之處伏望

皇太后聽言必察毋遽信從則小人無所施其伎倆

兩宮慈孝相孚矣
孝欽爲之動容退見榮文忠密以大阿哥嗣立詔草示公公亟
止之曰今上臨御二十六年並無失德豈可遽行廢立且慮外
人詰責此後嗣立大事將啟各國干預之漸萬不可行文忠曰
奈慈意已定何公曰公受慈眷最深天下莫不知之旋乾轉坤
在公一人耳文忠密奏
孝欽其議始寢廷臣咸歎服之以爲有古大臣風烈云義和團
之熾也公電陳激切幾千言有云從古無以邪教立國者信用
此輩必召鉅禍將來各國悍隊直入都城宗社震驚乘輿播越
有臣下所不忍言者稿初定或謂此奏關繫甚大國之安危係

之公之禍福亦係之公沈思俄頃以手加項曰好頭顱會赴菜市口耳立命譯發厥後受禍之酷一如所奏而惜乎其言之初不用也葢公沈毅廉靖不事赫赫名而定大難決大疑爲人所不敢爲言人所不敢言則應機立斷如霆摧的破百賁育不能奪匪獨諧臣媚子去之遠甚卽竝樹節鉞翹然負一世之望而希旨以固寵乘時以徼利卒之毒逋海內而國命隨之其知愚賢不肖視公爲何如也中興以來撫贛者稱沈文肅督兩江者稱曾文正忠襄兄弟及文肅公在贛十年在江南先後十六年吏畏民懷百度咸理與二曾若文肅如驂之靳莫能或之先也且二曾若文肅受事於大亂敉平之初則爲之也易公更事於

諸變迭乘之後則爲之也難公薨之日謚曰忠誠蓋
孝欽之知公者深矣公諱坤一字峴莊縣學生曾祖武敏祖莢
父孔濬質直好義事母陳起敬起孝爲鄉里所稱曾祖妣氏鄧
祖妣氏陳妣氏傅氏蔣三世並諸生以公貴贈榮祿大夫妣皆
一品夫人娶雷氏贈一品夫人以江西援軍敗於羅坊或傳公
歿於陣雷聞之遂抽劍自裁湖南巡撫劉琨上其事旌如律繼
娶曾氏封一品夫人無子以弟培一子能紀嗣四品京堂委散
秩大臣兼襲一等男孫七思銓思錡思鏐思鈐思錚思錞思鏸
曾孫二永嶟永嶠公生道光十年十二月二十二日光緒二十
八年九月初五日薨於位年七十有三贈太傅兼一等男以二

十九年二月二十九日葬縣南新寨村斗笠沖新山之原葬渴銘誌闕其後十年能紀始以狀來乞煦補之往在江南書局數奉公教洎守鳳陽又屬吏也荷公知久且深於誼宜銘銘曰

穆宗中興湘才最優曰胡曾左桓桓壯猶輔之翼之新甯二劉公彌魁壘振奇拔尤手提一旅電掃貔貅規復江右桂管之陬天戈所指羣醜爭投既建高牙不競不絿澤我詩書服我田疇水火茵席加之噢咻廣南浩穰朝琛夕璆秉節茲土唯利是牟公獨精白渺茲一漚坐鎮江表歲星以周燠兮若春凜兮若秋民食其福巷舞衢謳國本將拔危如贅旒威鳳一鳴息百鳥啾卒回天聽伊周匹休拳風所煽蔓丼暨幽詔下宙合起與外仇

東南一柱力斷眾流海城中梗幾敗我謀風之勤王化剛爲柔
合肥次且懼離杜郵公陰相之如借前籌干戈載戢敦槃載修
大星隕精騷裏脫輈九天震悼四裔殷憂峩峩笠山有崇者邱
豐碑大隧祁連是侔過者下馬崇拜松楸神呵鬼護振古無儔
賜進士及第
誥授光祿大夫前安徽巡撫兼提督糧饟金壇馮煦頓首拜譔

老子

劉忠誠公遺集總目

卷首一册
奏疏三十七卷
電奏二卷
書牘十七卷
電信三卷
公牘二卷
文集四卷
詩集一卷
附錄聯語

劉忠誠公奏疏

宣統元年己
酉九月開雕

劉忠誠公奏疏

卷之一目錄 咸豐十一年十一月起至同治四年十二月止

謝授廣東按察使　恩摺
報抵粵東任事日期摺
謝授廣西布政使　恩摺
報抵粵西接篆日期摺
具報軍情請催協餉片
謝　賞勇號　恩摺
謝補授江西巡撫　恩摺
軍事緩急情形片

交卸南甯軍務起程赴任摺
恭報到任日期摺
江西防軍赴粵會勦獲勝摺
軍前續獲勝仗暨親赴贛州籌辦防勦摺
英人蠻暉解往九江道按約辦理摺
湘軍追勦大捷並擊退撲城股匪摺
查辦會匪游勇搶劫重案片
籌解協甘軍餉片
請以宋臣楊萬里從祀　文廟摺
行次贛州遣軍赴粵會勦摺

粵賊竄入和平檄令各軍探蹤截擊摺
遵　旨籌解霆軍月餉摺
通籌分路防剿摺
席寶田在江得力請暫留軍營片
嘉應州城失守現籌會剿摺
藩司告假養病請委員接署摺
備陳防剿情形摺
江省應造直隸剝船暫請展緩摺
江軍赴粵會剿籌解營餉摺
甄別府州縣劣員摺

謝授廣東按察使　恩摺　咸豐十一年十一月初一日

奏爲恭謝

天恩仰祈

聖鑒事竊臣於咸豐十一年十月二十五日接奉廣西巡撫臣

劉長佑行知准吏部咨開咸豐十一年九月十八日內閣奉

上諭廣東按察使著劉坤一補授欽此臣當即恭設香案望

闕叩頭謝

恩訖竊臣湘楚庸材毫無知識自咸豐五年隨同現任廣西巡

撫臣劉長佑效力軍營辦理湖南江西剿捕事宜疊荷

聖恩優渥俯錄微勞由敎職洊升道員並

賞戴花翎咸豐九年復隨劉長佑帶領援師來粵十年接統楚
軍剿辦各屬股匪屢蒙
恩獎
賞加按察使布政使銜本年七月克復潯州奉
旨記名按察使凡此
鴻恩之逾格實非夢想所敢期茲又仰沐
新綸補授廣東按察使有
命自
天悚惶無地伏查粵東僻處海濱地方遼闊臬司爲刑名總匯
戢匪安良皆關緊要如臣疇昧懼弗克勝所賴

天威震疊粵西軍務漸紓石逆達開窮竄出境已派補用總兵
鄭金華分兵追剿其留粵營勇概交卽選道易元泰接辦臣謹
將經手事件逐一清理籲懇
皇上天恩俯准微臣趨叩
闕廷瞻覲
天顏跪聆
聖訓隨事得所秉承則感沐
高厚生成之德益無涯涘所有微臣感悚下忱謹繕摺具
奏伏祈
皇上聖鑒訓示謹

奏

報抵粵東任事日期摺 同治元年四月二十八日

奏爲恭報微臣抵粵任事日期叩謝

天恩仰祈

聖鑒事竊臣於咸豐十一年十月二十五日在廣西軍營接奉

上諭補授廣東按察使當經專差齎摺謝

恩籲懇

陛見嗣因追剿粵匪馳赴湖南未克迎摺北上旋於同治元年

三月初七日齎摺差回奉

旨知道了著毋庸前來欽此遵即束裝啟行由湖南折回廣西

前赴新任茲於四月二十四日行抵廣東省城准署臬司廣東

督糧道蔣志章將印信文卷書籍等項委員齎送前來臣當即
恭設香案望
闕叩頭謝
恩祗領任事伏念臬司爲刑名總匯之區粵東尤案牘紛繁之
地詰奸除暴責任匪輕現値高州匪勢披猖北江搜捕未蔵一
切辦理機宜在在均關緊要臣初登仕版自愧輕材惟當隨事
隨時稟商督撫臣殫竭血誠恪勤奉職以期仰荅
高厚鴻慈於萬一所有微臣抵粵任事日期謹繕摺具
奏叩謝
天恩伏乞

皇上聖鑒謹
奏

謝授廣西布政使　恩摺　同治元年九月二十六日

奏爲恭謝

天恩仰祈

聖鑒事竊臣於九月二十三日奉兩廣督臣勞崇光行知九月二十二日承准議政王軍機大臣字寄同治元年閏八月二十五日內閣奉

上諭廣西布政使著劉坤一補授所遺廣東按察使著吳昌壽署理欽此又是月二十六日奉

上諭劉坤一昨已簡放廣西藩司該員前在廣西帶兵剿賊於地方情形自能諳悉即著催令赴任不准延緩有誤防剿等因

欽此臣當即恭設香案望
闕叩頭恭謝
天恩伏念臣湘楚庸材素鮮知識先在湖南江西廣西效力軍
營疊荷
聖恩優渥俯錄微勞由教職洊升道員
賞戴花翎上年九月蒙
恩補廣東按察使本年四月到任莅事以來兢兢奉職報稱毫
無茲復渥荷
溫綸升授廣西布政使叨
鴻慈之疊被非夢想所敢期查廣西係邊徼要區藩司乃旬宣

重寄理財察吏任重事繁矧軍興十餘年來地方凋敝異常措
施整飭尤非易易如臣檮昧深懼弗克勝任本應恭摺籲懇
聖慈准臣來京
陛見俾得瞻覲
天顏叩求
訓誨惟現在廣西軍務喫緊奉督臣勞崇光遵
旨催赴新任隨於九月二十四日將廣東臬司印務移交吳昌
壽署理趕緊束裝起程前赴廣西俟抵任後隨同新任撫臣張
凱嵩殫竭血誠遇事實心經理至一切防剿事宜尤當隨時相
機妥慎籌辦不敢稍疏期仰副

高厚生成於萬一所有微臣感悚下忱並趕緊交卸起程緣由
繕摺具
奏叩謝
天恩伏乞
皇上聖鑒謹
奏

報抵粵西接篆日期摺 同治元年十一月二十七日

奏爲恭報微臣抵任接篆及出省帶兵各日期仰祈

聖鑒事竊臣於同治元年九月二十三日在廣東臬司任內接

奉原任兩廣督臣勞崇光行知欽奉

上諭補授廣西布政使當於二十四日交卸臬司印務專差齎

摺謝

恩嗣於十月初八日由廣東起程前赴新任途次奉新授兩廣

督臣劉長佑檄飭先往潯州隨即由潯晉省於十一月二十五

日行抵桂林謁見新授廣西撫臣張凱嵩稟商一切事宜二十

七日准署藩司蘇鳳文委員齎送

敕印前來臣當即恭設香案望
闕叩頭謝
恩祗領任事伏念廣西係邊徼要區藩司乃旬宣重寄理財察
吏任重事繁又值潯州賊勢披猖需人接辦臣稟請撫臣張凱
嵩仍委按察使蘇鳳文署理藩司臣得一面料理定於十二月
初八日啟行馳赴潯州督同各營力圖剿辦仰慰
聖廑所有微臣抵任及趕緊赴營各日期謹繕摺叩謝
天恩伏乞
皇上聖鑒謹
奏

具報軍情請催協餉片

再查廣西土匪惟荔浦張高友貴縣黃三兩股爲最大且恃巢穴險固狡悍異常其眾均係百戰之餘是以積年抗拒現在荔浦一股經撫臣張凱嵩督飭各營分途剿辦克復老縣貴嶺一帶張高友當經擊斃逆黨胡元農旋亦招降蓮塘勢甚孤危指日可以蕆事其貴縣一股亦經新任督臣劉長佑督勇進剿連破武樂蒙洞等處漸逼賊巢惟黃逆尚然負隅屢次乘間出擾且該處與廣東高州各屬毗連將來誠恐彼此交通益形滋蔓臣俟抵營後激勵將弁整頓士伍務將此股迅圖撲滅然後擇要堵截以靖邊陲第以各營積欠口糧太多不無枵腹之慮值

茲歲暮尤屬待哺嗷嗷廣西軍興十有餘年地方十分凋敝錢糧正項徵收萬難即各處釐金亦遠不如往日臣與撫臣張凱嵩及各司道再三籌畫實屬接濟無從惟有仰懇

天恩

飭催湖南廣東兩省速將協餉按月如數撥解前來俾得飽騰用命庶盜賊易於殄除地方可期肅清矣謹附片具

奏伏乞

聖鑒訓示謹

奏

謝　賞勇號　恩摺　同治三年七月十三日

奏爲恭謝

天恩仰祈

聖鑒事竊臣接奉撫臣張凱嵩行知

奏報巨寇全股撲滅潯州一律肅清將出力各員開單請獎一

摺同治三年五月二十日內閣奉

上諭劉坤一著賞給碩勇巴圖魯名號並交部從優議敘等因

欽此伏念臣備員邊徼從事戎行愧韜略之未嫻冀櫓槍之盡

斂星言兩稔深虞師老餉糜月捷三傳幸獲擒渠掃穴是皆稟

承有自馳驅偶著微勞乃荷

高厚難名
獎賞頻叨
異數榮逾華衮
恩施隆一字之褒喜溢簪纓稠疊
錫十行之
詔頭銜並晉翼廝彌殷臣惟有倍矢披丹益思建白隨同撫臣
振興士氣掃蕩邊氛不敢因小效而涉疏虞致勞
九重之
宵旰庶幾竭寸忱而圖報稱勉酬萬一於涓埃所有微臣感激
下忱謹繕摺恭謝

天恩伏乞
皇太后
皇上聖鑒謹
奏

謝補
奏爲
天恩
聖鑒
火票
上諭
跪讀
闕叩
朝廷
明刑

督師雖擣穴殲渠藉以稍紓
宵旰而餘荆賸棘尚未盡絕根株甚愧庸材未收全效乃蒙
恩命授任封疆沐不次之
皇仁重如鼇戴欲克勤乎臣職深恐鵜濡查江西居吳楚閩浙
之交巡撫總錢穀兵刑之大加以鄰氛未靖邊防正嚴設有疏
虞所關匪細以臣檮昧是用冰兢將來到任後惟有恪訪前任
撫臣沈葆楨成規折衷至當時與兩江督臣曾國藩熟計俾底
於純庶可勉竭駑駘稍酬
高厚從此益捐踵頂矢報涓埃除將廣西軍務交替再行恭報
起程日期外所有微臣感激下忱合先恭摺具

奏叩謝
天恩伏乞
皇太后
皇上聖鑒謹
奏

軍事緩急情形片

再臣在永淳軍營先後剿辦情形經撫臣張凱嵩疊次

奏報在案臣於閏五月初三日遵奉撫臣檄飭將逆首梁安邦

就地極刑處死民情由是亦安逆子梁爲皐死守那壇逆首孫

仁廣負固山澤業經臣督飭各營分途圍攻賊勢已成坐困祇

因巢穴險固致未迅告成功而太平鎮安各屬伏莽尚多亦須

次第用兵搜剿是南甯一軍此時實未可鬆勁惟查江西爲東

南腹地現在康侍兩逆大股竄越堪虞一切情形較廣西尤爲

吳重臣欽承

簡命忝膺疆寄斷不敢稍事耽延現一面激勵各營併力進剿

山澤那壇冀得及時殄滅一面飛請撫臣迅即委員接統臣軍
俾得遵
旨刻日起程馳赴新任督飭將士嚴密防堵仰慰
宸廑再此摺係鈐用廣西永淳縣印合併聲明謹附片具
奏伏乞
聖鑒謹
奏

交卸南甯軍務起程赴任摺 同治四年七月十三日

奏爲微臣交卸南甯軍務遵

旨起程赴任日期恭摺

奏報仰祈

聖鑒事竊臣於同治四年閏五月十七日在永清軍營欽奉

恩綸簡放江西巡撫同日承准軍機大臣字寄同治四年五月

二十一日奉

上諭現值該省防剿喫緊之際該撫即著速赴新任毋庸來京

請訓俟抵江西後即督飭將士嚴密布置以期迅殄賊氛等因

欽此臣謹於是月二十八日恭摺叩謝

天恩並將永清軍務喫緊受代需人附片陳明在案嗣復疊奉寄諭飭催未敢稍事延緩一面部署各營一面咨商廣西撫臣張凱嵩暫將永清軍務交臣胞弟知府銜候選同知劉培一攝理增調署潯州府知府覃遠璡前來會辦當可勉强支持臣即於六月十一日束裝起行沿途水淺灘高至七月初十日行抵桂林省會當將左江一切事宜與撫臣張凱嵩詳細商酌定於本月十九日由粵起程取道湖南衡永以達江西袁州大約八月中旬可抵新任臣前在軍營以及途次先後遞接江西司道與各將領函報初霆營叛勇竄入信豐繼髮逆分股竄入長甯均經官軍擊退現在賊股合而爲一於廣東鎮平增柵自固以

圖久踞並有由嘉應內犯之信等語臣聞此股賊匪自屢次挫敗以來丁逆已降李逆已斃惟汪逆擁眾尚十餘萬加以霆營叛勇其數益多特見閩粵江楚均有重兵是以未敢輕動觀其躊躇審顧計在抵隙蹈瑕官軍各守各疆未免勞師糜餉且恐防久生懈或有意外之虞目下江西各勇以及外省援軍雲集贛南之間壁壘相望自應乘此兵力厚集約同福建湖南各以銳師越境會剿殄此餘孽免致死灰復然臣已馳商閩浙督臣左宗棠福建撫臣徐宗幹署兩廣督臣瑞麟署廣東撫臣郭嵩燾俟過湖南再與撫臣李瀚章籌商務合數省之力聚殲此賊毋任蜂屯豕突滋擾地方以仰慰

皇上綏靖疆圉之至意其應派何起兵勇應由何路前進容臣
抵任後熟審機宜妥爲調度另行具
奏所有微臣交卸南甯軍務遵
旨起程赴任日期謹恭摺
奏報伏乞
皇太后
皇上聖鑒訓示再此摺係鈐用廣西巡撫關防合併聲明謹
奏

恭報到任日期摺 同治四年八月二十二日

奏爲恭報微臣到任日期叩謝

天恩仰祈

聖鑒事竊臣仰蒙

恩命擢授江西巡撫業經繕摺謝

恩並將交卸廣西南甯軍務遵

旨卽赴新任日期續

奏在案茲於八月十八日行抵江西省城准暫護巡撫事布政

使臣孫長紱將江西巡撫關防同

王命旗牌書籍文卷等項委員齎送前來臣當卽恭設香案望

闕叩頭祗領任事並准吏部咨以臣應否兼兵部侍郎銜具
奏奉
旨照例兼銜欽此伏念臣楚南下士識淺才疏歷任藩臬馳逐
戎行方慚無補涓埃乃荷
聖慈優渥畀以封圻重寄並躋卿貳崇班自顧何人頻邀
異數撫躬循省悚惕彌深江西襟江帶湖壤接六省幅員遼闊
政務殷繁兵燹之餘地方凋敝異常察吏安民均關緊要且粵
東逆氛未靖贛南防務方殷現奉
諭旨三省會剿籌餉籌兵責成綦重以臣庸陋深懼弗勝惟有
殫竭血誠倍加策勵督同司道及各營將領悉心辦理以期措

置得宜仰荅
高厚生成於萬一除將到任日期恭疏
題報外所有微臣感激下忱謹繕摺叩謝
天恩伏乞
皇太后
皇上聖鑒謹
奏

江西防軍赴粵會勦獲勝摺 同治四年八月二十五日

奏爲微臣馳抵江西任事並赴粵會勦各軍疊獲勝仗及現擬籌辦情形恭摺由驛具

奏仰祈

聖鑒事竊臣前在廣西省城

奏報交卸南甯軍務起程赴任於八月十一日途次遞回前摺後開軍機大臣奉

旨知道了該撫所奏各守各疆未免勞師糜餉且恐防久生懈亟須會合閩楚各軍越境圍勦等語極合機宜與歷次寄諭閩浙江西各督撫諭旨均暗相脗合著於到任後約同各該省督

撫分路進兵合力圍攻以期一鼓作氣克竟全功欽此又准前
護江西撫臣孫長紱咨承准軍機大臣字寄同治四年八月初
七日奉
上諭據瑞麟等奏官軍擊敗花旗股匪並擬規復鎮平情形一
摺前諭孫長紱飭令席寶田等軍越境會勦劉坤一並有會商
粵閩督撫派兵合勦之奏計程當抵新任並著迅速催令贛州
防軍入粵以厚兵力毋稍遲誤等因欽此臣自廣西省城拜摺
後旋於十七日起程途次連接湖南撫臣李瀚章函約面籌防
勦事宜遂於八月初七日馳至長沙與李瀚章議以江閩逼近
逆氛自應各出銳師會同粵軍三面圍勦可望速竟全功湖南

雖已派兵至粵之樂昌縣然距鎮平尚遠兵力亦單礙難懸軍深入不若扼守楚粵之衝以防敗匪鋌走彼此所見相符臣嗣於十二日行抵江西萍鄉縣即據記名提督婁雲慶記名臬司席寶田咨稟業經定計拔營由長甯入粵會勦復據孫長紱函稱已遵

旨檄飭婁雲慶席寶田各率所部由粵東平遠縣分道進兵而以銓字營移紮篁鄉堡新老湘營移紮鵝公墟祥字營移紮定南廳且請轉商李瀚章調派副後等營塡紮南安以固江楚門戶臣一面咨覆婁雲慶等一面咨會李瀚章酌辦隨於十八日馳抵江西省城接印視事因南路防務甚急徑檄統帶副後等

營記名藩司劉連捷永州鎮總兵朱洪章移營南安並令歸德鎮總兵朱南桂塡紮吉安適於二十一二十二兩日先後接據婁雲慶席寶田咨稟八月初九日席寶田以兩營留守平遠親督八營進扼東石其餘八營令於次日繼進是夜卽據探報汪逆欲乘我軍立營未定傾巢而出並合叛卒從茅寮坪鐵山障梅子畲數路來攻等語席寶田當卽傳諭各營戒嚴以待初十日黎明賊果大至漫山徧野衆約五六萬人其鋒甚銳席寶田覘知僞鳳王洋王及胡瞎子與各叛勇均在中路乃令道員謝蘭階總兵唐本有副將韓孝忠參將劉建業游擊榮維善等六營擊之自率親兵督戰以總兵魏玉彩屈得茂等五營備左路

之賊以已革總兵韓進春總兵龔繼昌陳柏貴周家良等六營拒右路之賊中路各營橫列一字如牆而進賊亦悉衆來迎我勇連環開放槍礮斃賊甚多賊殊死鬬劉建業韓孝忠先率兩營陷陣賊陣稍動謝蘭階唐本有榮維善亟率各營鈔出陣後賊遂不支我勇鼓譟乘之縱橫掩殺血流有聲時右路賊正與我勇相持韓進春龔繼昌周家良等身先士卒十盪十決賊甫亂復整甫卻復前旋見中路潰敗歸路已斷衆遂大潰其田壟之賊數千人爲我勇所圍擒斬殆盡間有逃出者阻於危崖亦皆棄械來降由是我勇萃於左路賊知不敵堅踞嶺上席寶田令謝蘭階督同魏玉彩屈得茂等各營逆擊之賊且戰且敗我

勇追斬百餘名並收降百餘名是日力戰四時之久約殺賊六七千人生擒二三千人奪獲騾馬三百餘匹器械旗幟無算其左路高嶺之賊被我軍擊敗後潛伏山谷是夜二更翻山欲竄茅寮坪與洋逆合股席寶田即派黃元果劉建業率勇馳往襲擊斃賊甚多餘黨數千人皆棄械就撫十一日黎明偽東平王擁眾繼至汪逆亦從茅寮坪率黨七八萬復來奪路席寶田令魏玉彩屈得茂等截擊偽東平王一股自督各營迎剿汪逆大股賊分路猛撲我軍亦分路應之槍礮雷轟子驟如雨斃匪約二千餘人賊猶拚死衝突劉建業躍馬入陣斬黃衣賊目一名榮維善率隊繼進中路賊勢稍卻時韓孝忠蔣懷清等迎剿一

路賊黨麕集我軍囘合十餘次賊死戰不退謝蘭階王明亮率隊馳至橫貫其陣賊乃披靡唐本有席啟星韓進春龔繼昌周家良夏禹連分投奮擊殺賊無算汪逆憤甚手刃退後者數人欲督羣醜轉鬬我軍乘勝馳逐莫不以一當十賊大敗奔潰翻山而走是日約斃三四千人內有僞小王宗汪林僞天將胡春福郭安和僞朝將范琇魁及天安天燕等賊目十餘名我勇陣亡十餘名受傷四十餘名魏玉彩等擊僞東平王一股將該逆全數擊散招降七八千人並有赴粵軍就撫者統計兩日招降共一萬三四千人婁雲慶聞賊竄至東石卽率所部於十一日出平遠之八尺墟以資救應日晡聞賊已爲席軍所挫折竄大

柘當飭總兵劉順隆率副五營馳往邀擊自以大隊繼之十二日黎明劉順隆行至良畲即與賊遇是處山徑逼狹賊守險拒戰劉順隆令洋礮隊直前擊之鏖戰數時斃賊千餘人逆眾敗遁我勇乘勝追至二十餘里之伯公坳共計斃賊三千餘人生擒八十三名奪獲騾馬器械多件日暮收隊婁雲慶恐賊由大柘出中坑以犯長甯之篁鄉堡即於十三日五鼓飭劉順隆徑趨大柘包剿自率各營由間道馳赴中坑行至要馬岌適鳳佑兩酋胡瞎子李遠繼領羣賊擁至瞥見官軍旗幟登時驚亂婁雲慶令熊鐵生張玉田率隊以槍礮與賊對擊該逆且拒且卻退至亂石徑地方路更敵仄我勇薄之賊眾擁擠落磵死者屍

相枕藉婁雲慶別遣輕銳由新田小路繞出邀賊劉順隆亦由大柘會合閩粵之師追至石正賊腹背受敵乃分三股衝出向西南竄去我勇追至南極二更始收隊而還共斃賊二千餘人生擒一百四十餘名奪獲洋槍刀矛不計其數訊據生擒賊供汪逆因在鎮平乏食欲乘江西防軍移動之時志圖伺隙回竄等語今雖在東石大柘疊次大挫然其人數尚多難免橫流旁溢現在席寶田婁雲慶飛商駐篁鄉堡之銓字營駐鵝公墟之老湘營嚴爲之備合力聚殲各等情前來臣尚恐賊繞出定南以及南安於接報後覆令席寶田婁雲慶確探賊蹤所向派隊力追並取捷徑攔頭截擊如得劉連捷朱洪章等速抵南安祥

字營速抵定南可固江西卽可兼顧湖南該逆前既無閒可入
後又爲閩浙之師所蹙當易殄除臣復嚴檄南贛吉臨袁瑞各
郡縣實力防範使賊無隙可乘仍隨時察看情形倘賊勢尙張
逼近江境臣卽親任督勦以期迅掃餘氛仰副
皇上綏靖南服之至意參將許貴元藍翎都司楊興元花翎守
備劉得芳藍翎把總張萬明力戰陣亡相應請
旨敕部從優議卹以慰忠魂除將到任日期另行
奏報外所有入粵各軍疊獲勝仗現在籌辦緣由理合恭摺由
驛五百里具
奏伏乞

皇太后
皇上聖鑒謹
奏

軍前續獲勝仗暨親赴贛州籌辦防勦摺同治四年九月初七日

奏爲各軍迎擊竄賊續獲勝仗並臣親赴贛郡籌辦防勦日期

恭摺由驛覆

奏仰祈

聖鑒事竊臣先後承准軍機大臣字寄同治四年八月二十一

日奉

上諭孫長紱奏婁雲慶席寶田兩軍現擬取道赴粵會勦並籌

防後路情形一摺前已諭令左宗棠督率高連升等軍馳赴粵

境督勦江廣援軍均歸節制著劉坤一孫長紱飛檄該兩軍迅

即取道入粵歸左宗棠調度相機合勦孫長紱現咨行周寬世

統銓字營進扼篁鄉堡王開琳統新老湘營移守鵝公墟以固長甯安遠藩籬並將南安之祥字營移防定南至南安爲江粵咽喉咨明楚省另撥一軍塡紮並著照所擬會籌妥辦劉坤一計程應已抵任著即將到任日期並邊境防守情形隨時確查具奏等因欽此又於八月二十三日奉

上諭左宗棠等奏官軍剿賊獲勝現飭各軍分道進剿一摺席寶田婁雲慶等軍前已有旨令其馳赴鎭平會剿即著劉坤一孫長紱遵照前旨迅速調派毋得稍分畛域等因欽此伏查臣馳抵省城任事日期並記名臬司席寶田記名提督婁雲慶兩軍在廣東平遠之東石大柘一帶疊獲勝仗及檄調駐紮吉安

之記名藩司劉連捷所帶副後營永州鎮總兵朱洪章所帶長勝營移守南安各情業經馳陳在案茲據各營報稱康逆汪海洋因粵東腹地駐有重兵堵截閩師復逼其後是以仍圖竄越江西冀犯湖南湖北爲苟延殘喘之計自平遠境內疊被我軍大挫之後足不停趾晝夜西竄旋入興甯之龍虎墟直趨羅浮司圖犯長甯篁鄉堡席寶田婁雲慶恐賊闖入江境餘燼復然又成燎原之勢必須分投攔剿期與閩粵各軍前後夾擊滅賊於江廣之交當即知會湖南提督周寬世已革總兵王開琳嚴防篁鄉鵝公兩口一面各取捷徑疾馳兜剿八月十四日周寬世督率銓字營進紮篁鄉堡前五里之菖蒲塘以扼長甯門戶

探知汪逆大股盤踞羅浮司羅江墟白水寨江背等處分股千餘人至蕉阮擄掠十五日周寬世出隊往擊賊見官軍登時驚逸是日婁雲慶派吳雲集率霆春五營胡良作率霆副三營馳抵篁鄉助剿十六日逆眾由羅浮司竄龍川之赤石渡樟樹屏麻布岡大塘墟湖背等處逼近江境十七日周寬世率銓字營出龍川之上坪迎擊大塘墟之賊吳雲集等出龍川之牛形岡兜剿湖背之賊周寬世行至下村地方僞佑王李逆率黨四五萬人蠭擁來撲周寬世列陣迎戰槍礮連施刀矛並進賊勢甚猛不稍退卻蕭勝發劉萬春衝入賊陣砍斃執旗悍賊三人謝清洲周寬惠龍玉堂周東益率隊繼進斬黃衣騎馬賊六人擊

斃匪黨二百餘人賊漸不支熊惠堂謝鳳元秦福武黃仲翼率勇兩路包鈔周寬世率親兵直擣中堅復斬僞天將陳逆及匪黨六百餘人賊始大潰狂奔我軍追至石窖地方賊墜崖落水死者甚眾共計斃賊千餘人生擒五十三名奪獲旗幟洋槍騾馬多件我軍陣亡五名受傷二十六名吳雲集等行至湖背遇汪逆前隊僞周王汪麻子僞天將李逆率眾分左右兩路拒敵吳雲集胡良作亦分路進擊以槍礮連環施放鏖戰逾時傷斃逆匪無數賊猶死拒吳雲集等揮軍鈔出賊後兩面夾擊汪麻子負創而走賊隊遂亂羅金聲顧惟奇劉湘麟乘勢衝殺陳慶福深入重地中槍陣亡各營憤甚縱橫決盪陣斬僞朝將等賊

目多名斃賊千餘人生擒百餘名奪獲騾馬二十餘匹旗械無算餘匪四散逃竄忽遇大雨遂即收隊我軍陣亡四十餘名該逆遭此巨創不復再向長甯全股竄過黃貝嶺直趨小山背絲毛坪窺伺定南信豐十九日王開琳率新老湘營出龍川之小山墟往剿行抵細坳遇汪逆頭隊四五千人由絲毛坪而來王開琳令熊常富鄧仕高湯有光左茂筙督率礮隊迎頭轟擊羅瑞山王開氣兩路包鈔賊眾驚潰我軍追過細坳賊墜崖死者不計其數該逆後隊踵至王開琳揮龔隆貴郭德馨曾桂堂楊大亨馳往策應喻勝榮喻啟英陳清太莫坤和由閒道邀賊歸路該逆進退無路拚死惡戰我軍四面衝殺後隊之賊亦潰翻

山而遁沿途追斬共數百人生擒三十餘名奪獲旗械百餘件二十一日逆衆由小山墟青龍墟竄至瑤田地方距鵝公墟僅十餘里王開琳派隊擊走之少有斬獲而汪逆大股尚踞青龍等墟二十二日王開琳督率各營進勦沿途攻破羊坑嶺烏鴉寨賊卡三座斬守卡賊十餘人奪獲槍礮多件我軍甫過烏鴉寨即見匪衆約六七千人排列山岡田壟拒敵王開琳飭鄧仕高喻啟英陳清太左茂篠羅瑞山莫坤和張兩翼以進包向賊後並防兩旁山坳伏賊王開氣曾桂堂湯有光熊常富等由中路迎擊自率方有才繼之以劈山礮擡槍連環施放賊多應聲而倒鏖戰兩時陣斬騎馬執黃旗賊十餘人並斃匪黨五六百

人賊陣仍屹然不動熊常富怒馬衝陣手刃黃衣賊一人王開氣曾桂堂繼進各斬悍賊數人賊始退卻我軍乘勢急進山谷伏賊突起敗賊見之回頭死戰適鄧仕高等由旁橫衝賊陣該逆大敗奔潰墜崖死者甚眾我軍併力掩殺復斃匪千餘人追逐二十餘里小山墟另出逆眾來撲洋槍極多子密如雨王開琳揮軍奮擊羅瑞山等策馬向前賊皆披靡屍相枕藉餘匪奪路狂奔我軍追過小山墟沿途復殲多匪共計斃賊六千餘人生擒七八百名解散脅從無算奪獲旗械千餘件我軍陣亡十二名受傷三十二名乃汪逆因鵝公墟未能衝入遂改竄定南廳之天花寺下歷司一帶二十三日頭股已至龍南縣城下攻

撲東門經該縣知縣王家傑同在城文武督率兵勇紳團登陴守禦施放槍礮斃賊十餘人傷者甚眾我勇亦被賊槍傷數名時近城各鄉團勇聞警馳援又殺賊多名逆勢稍挫退紮南門外之河東現在王開琳一軍已自定南跟蹤追剿席寶田周寬世兩軍已於二十四五等日馳抵信豐之鐵石口大塘鋪地方婁雲慶率領霆營循信豐以向南安相機迎擊各等情前來臣查汪逆盤踞鎮平圖竄江楚蓄謀已久今爲三省大兵進逼遂冒死出竄屢爲我軍節節截殺斬擒收降逾數萬人賊勢業已大挫祇因江粵毗連地面遼闊實有防不勝防之勢該逆現由定南竄犯龍南幸席寶田周寬世已抵信豐攔截婁雲慶亦經

繼進王開琳復自定南跟追臣已飛檄各營前後夾擊痛加剿
洗以保龍南而杜內竄並催劉連捷朱洪章兩軍速赴南安堵
禦即令兼顧湖南惟閩該逆分股狂竄晝夜兼馳由閩乘虛每
有鞭長不及之慮萬一闌入江楚腹地關係匪輕是此時防剿
機宜不容稍有遲誤贛南離省較遠文報往返需時調度難期
迅速臣現於九月初八日即率前在廣西隨帶親兵一百名馳
赴贛州督率各軍妥籌戰守並得與閩浙督臣左宗棠就近會
商聯絡三省官軍共滅此賊至此次各軍沿邊堵剿迭獲勝仗
席婁兩軍前在平遠大捷斬擒萬收降萬數千人均屬異常
出力可否容臣擇尤併案保奬出自

天恩陣亡擬保游擊銜都司陳慶福奮勇捐軀殊堪憫惜相應
請
旨敕部照游擊例議卹陣亡儘先都司謝登科張坤能藍翎把
總瞿明東把總劉大發均請照例從優議卹以慰忠魂再臣出
省後日行事件即委藩司孫長紱代印代行緊要事件仍飭封
遞由臣行次覈辦所有各軍迎擊竄賊續獲勝仗並臣親赴贛
郡籌辦防勦緣由理合會同署兩江督臣李鴻章恭摺由驛五
百里馳
奏伏乞
皇太后

皇上聖鑒訓示謹

奏

英人蠻暉解往九江道按約辦理摺 同治四年九月初七日

奏爲英人蠻暉販運軍火濟賊嗣在湘營投誠業經解赴九江按照條約辦理恭摺覆

奏仰祈

聖鑒事竊臣承准軍機大臣字寄同治四年八月二十三日奉上諭據總理各國事務衙門奏江西贛州羈押英人請按約覈辦一摺英人瞞四輝里被江西省指爲通賊之人在贛州府羈押歷經九江道行文查詢而贛南道覆稱並無其事惟據英國照會內實指英人之名並瞞四輝里親筆書信爲憑其非捏造可知英人游歷各處本屬條約所有即使有通賊情事亦當按

照條約辦理何得率行羈禁迨至九江道查詢又恐該國不服含糊掩飾希圖消滅殊失誠信相待之道著李鴻章劉坤一孫長紱迅派道府大員確切查明英人如尚在贛州府監禁即行按照條約解交該省領事官訊辦不得再事隱瞞致生枝節等因欽此伏查前據廣饒九南道俊達稟准英國領事官照會頃聞贛州府現有幾箇外國人已經押往中有一名瞞四輝里請按約移咨贛南道轉飭送交領事官查辦即經前護撫臣孫長紱批飭善後局行查去後嗣據吉南贛甯道王文瑞稟覆贛州府並無羈押外國人瞞四輝里之事惟查統帶老湘營總兵王開琳前在福建永定縣剿賊屢敗逆眾僞侍王李世賢餘黨被

勦窮壁
萬四千
私德地
縣人年
投入松
縣充當
人坐火
來火銅
伊與蠻
行外國

因蠻暉係外國人無從遣送遂與通解洋語之曹建成暫留在營應否將蠻暉曹建成解省查辦等情前來復經孫長紱飭令刻日解交廣饒九南道按照條約辦理此時應已解抵潯郡旋准總理各國事務衙門三次行查業由孫長紱與臣先後咨覆在案除飭王文瑞將起解日期並飭俊達將辦理情形稟覆再行咨報總理衙門覈辦外所有英人蠻暉業經解赴九江按約辦理緣由謹會同辦理通商事務大臣李鴻章恭摺覆陳伏乞

皇太后

皇上聖鑒敕下總理各國事務衙門查照施行謹

奏

湘軍追剿大捷並擊退撲城股匪摺 同治四年九月十八日

奏爲湘軍追殺竄賊定南龍南擊退撲城股匪並精毅營扼要

攔剿大獲勝仗恭摺馳

奏仰祈

聖鑒事竊查諸軍沿邊擊賊獲勝並臣親赴贛郡籌辦日期業

經由驛

奏報在案茲於途次接據各營報稱統領新老湘營已革總兵

王開琳於八月二十二日擊走青龍等墟逆眾之後即於是夜

督隊跟隨沿途殲戮帶傷敗匪並解散脅從約二三千人二十

三日黎明追及於白水渡逆眾驚悸自相蹂踐死者不計其數

押後悍賊四五千人列陣田壟以拒我軍王開琳飭羅瑞山喻勝榮郭德馨鄧仕高向前誘戰令龔隆貴湯有光王開氣熊常富楊大亨陳清太曾桂堂莫坤和橫擊之自率方有才喻啟英等繼進旋斷賊陣爲兩該逆首尾不能相顧登時大潰我軍奮勇掩殺斬馘千計餘匪翻山而遁我軍追過下歷司天晚收隊先是該逆前股竄至定南廳天花寺下歷墟卽圍攻橫岡營城並分股直撲廳城經該廳同知王大枚會督在城文武兵勇紳團登陴守禦礮斃逆眾多人賊知城中有備卽退歸下歷墟復攻橫岡營甚急王大枚復派團勇星夜馳援密約橫岡營都司姚元盛內外夾擊賊莫辨我軍多寡解圍遁去被我軍擒殺百

餘人生擒僞燦天福何立起一名匪黨二十餘名訊明正法奪獲旗械甚夥適王開琳追剿後股敗匪至下歷墟各鄉團勇截其去路復斃多賊內有僞晉天福陳南綉一名生擒十九名團勇陣亡十四名受傷五十八名該逆悉由八十岡一帶竄往龍南徑附城下當爲該縣知縣王家傑督率兵團擊退二十四二十五兩日賊更番進攻志在必克王家傑與把總范應龍外委羅玉雲等以死自誓力戰禦之二十五夜三更王家傑挑銳卒數百人縋城而下潛斫東門外賊營悉數焚毀斬獲甚衆餘悉退往西南終夜洶洶有聲火光絡繹不絕王家傑知賊衆心亂即於二十六日黎明會同范應龍羅玉雲等整隊出城分途進

擊並令團總王文錦帶勇千人伏先農壇以備緩急時賊束裝欲行我勇捕斬其零騎百數十人賊遂悉眾搏戰格鬬逾時之久殺傷相當正在相持適王文錦率隊馳至我勇氣倍呼譟震天賊氣稍奪我勇奮擊敗之陣斬僞豔天義張廷桂僞應天燕劉加年僞參政張郭才數名餘眾大潰我勇追至里仁堡生擒三百三十餘名斬首五百餘級奪獲馬匹軍械輜重無數是日賊竄至信豐縣屬之小江墟隨於墟前築六大壘以固根本其餘蜂屯蟻聚三十里內皆賊欲俟喘息稍定從鐵石口入犯贛南而新授貴州臬司席寶田已先一日馳抵該處二十七日席寶田率師進剿汪逆亦悉眾來迎遇之於蓮塘坳賊陣分布五

六鈔柏之定死路與光汪

本有匹馬出入賊陣所向辟易手刃十餘人賊甫亂復整鏖戰甚力哨官親兵受傷二十餘名已革知縣劉長景身受數矛猶不肯退汪逆見軍無後繼悉銳來攻正危迫閒謝蘭階韓進春蔣懷清從嶺左鼓譟而出兩面夾擊賊眾驚潰我勇乘勢掩殺賊已膽裂多俯首就戮汪逆奔回小江墟依壘結陣以抗我軍榮維善周家良等復從墟背襲破賊壘汪逆不知所措率眾奪路以走榮維善等遮其前謝蘭階等躡其後擒斬不可勝計自小江墟至羅吉墟數十里賊館盡行蹋毀汪逆竄向冬阬墟席寶田率隊力追賊每退數里輒欲斂眾爲殿我軍急攻破之田野山谷僵屍枕藉汪逆背受矛傷幾爲我軍所擒是役計殲悍

賊萬餘人生擒千餘名汪逆左右驍健至此殆盡奪獲騾馬千餘匹洋礮八九百桿汪逆僞印二顆其餘器械輜重無算我軍陣亡弁勇四十七名受傷三百八十五名分統及營哨官如榮維善王學開徐長發曹啟順唐湘輝張沛然雷得貴周芝山宋兆雲等均受重傷可稱惡戰乃汪逆竄江之志百折不回復於二十八日再竄龍南圍攻縣城幸王家傑於前次賊退後尚未解嚴又得通判汪承誥千總孫掄元帶勇一千五百名適於二十七日入城聲威頗壯汪逆此次攻城愈急四面並進無法不施王家傑等隨機應之賊之智力皆困第以內外隔絕誠恐餉竭兵譁王家傑等於三十日酌留勇丁守城其餘悉出決戰各

勇亦知賊勢已蹙無不踴躍爭先且龍南人習鳥槍每發輒中賊多應聲而倒猶敢甫卻復前我勇繼以短刀血肉狼藉於道賊眾披靡直如瓦解土崩半日之間連破各門之賊鄉團見賊已敗思洩其憤而利其資瓦礫耰鋤競出邀擊汪逆率騎數十在後護持我勇皆以槍礮圍轟當斃數人墜馬係僞諳天侯譚裕榮僞挽天安張廷桂僞宣傳魏本富僞軍校魏本復均於身上搜出僞印僞照是役計共殺賊七百餘名生擒五百餘人奪獲較前更夥餘悉由上蒙堡狂竄出境而去現聞賊眾不過三萬能戰者不滿萬人復由江西敗回粵東輾轉於和平連平境上已屬萬分窮蹙無路求生臣一面飭催各軍越境會勦仍聽

閩浙督臣左宗棠調遣以一事權一面馳抵邊防會商辦理務期餘氛盡殄不致乘間遠颺以靖東南而慰
宵旰惟查汪逆前在粵東鎮平蓄銳日久又得李丁兩逆百戰餘黨眾已十萬有奇旋乘江防移動之時傾巢來犯幸席寶田於東石迎擊大捷首挫兇鋒昨接左宗棠來函亦謂東石一戰擒斬降散實有三四萬人賊勢遂衰折而西竄遞爲霆銓湘各營及定南龍南兩廳縣所敗席寶田以鐵石口爲贛南兩郡衝途故復冒雨兼程先據該處賊既深憾屢爲所扼又以計無復之乃於小江墟誓眾而來志在致死席寶田平日治軍嚴整臨時制變設奇且於相持不決之時策馬督戰瀕於危殆席寶田

雖未自言而臣沿途以來訪之最確所以該營將士用命直如拉朽摧枯康逆再經此次喪亡其勢必難復振如不遠竄他處當可刻日殄除是席寶田之功非獨保全江西實有裨於大局所有該營尤爲出力將佐仰懇

天恩准先隨摺酌保數人以示鼓勵至新老湘營自在福建永定失利損傷精銳太多前令出防鵝公墟臣竊憂其不能得力乃經王開琳認眞振頓竟能壘壁重新先後破賊於青龍墟白水渡等處地方尙屬自知奮勉並懇

天恩准先隨摺酌保數人以慰其心而作其氣臣謹另繕清單恭呈

御覽其餘出力人員可否容臣彙案
奏保出自
鴻施花翎儘先補用參將榮光貴藍翎儘先補用都司李仲衍
把總姚三勝藍翎儘先補用把總唐寶林藍翎儘先補用外委
唐士戎監生廖爲儐九品軍功李道秀力戰陣亡深堪憫惜相
應請
旨敕部從優議卹以慰忠魂所有湘軍追殺竄賊定南龍南擊
退撲城股匪並精毅營擱剿大獲勝仗緣由理合會同署兩江
督臣李鴻章恭摺由驛五百里馳陳伏乞
皇太后

皇上聖鑒訓示謹

奏

查辦會匪游勇搶劫重案片

再查江西贛南甯三府州毗連閩粵風俗强横向來習於械鬬近日頗有拜會之事臣已檄飭該地方官嚴密緝拏設法解散此次前往督辦軍務計得就便察看情形並令駐防各營會同妥辦其餘各處尚屬安靖惟濱河近湖市鎮商賈輻輳之區間有劫搶重案蓋因隨營游勇所在逗遛及至衣食無資不免迫而爲盜將來日聚日衆其患不可勝防更有下游痞棍佯爲販賣貨物沿途遵抽釐稅卽以票爲護身之符到處窺探擇肥而噬凡此兩種匪類均以船隻往來飄忽異常最難追捕臣已檄飭各屬力行保甲水師分段梭巡游勇則妥爲驅除商販亦隨

時盤詰非係要緊公事船隻不准夜行嗣後再有疏虞一律從嚴處分並經通行各軍統領凡有裁撤兵弁務須收回旗幟號衣且於路票塡明日月籍貫其餘一切差委亦於護牌塡明人數若干與夫所往地方所辦事件從此認眞整頓當可漸就肅清所有查辦會匪搶匪緣由理合附片陳明伏乞

聖鑒訓示謹

奏

籌解協甘軍餉片

再前護撫臣孫長紱暨臣先後承准軍機大臣字寄同治四年七月初九日奉

上諭劉蓉奏援甘協餉緊要請飭催各省迅解等語江西省協款著劉坤一孫長紱籌兩箇月餉銀趕緊委員撥解到陝西劉蓉轉運前進以濟要需等因欽此又於八月二十八日奉

上諭楊岳斌奏甘餉萬分支絀請飭催江蘇等省迅速撥解一摺上年戶部奏撥有著之款江西地丁項下每月協撥銀一萬兩著劉坤一孫長紱遵照前旨兼新帶舊迅速籌撥剋期解甘不得稍存膜視其各該省歷年欠解協甘餉銀並著酌量按成

補解以濟要需等因欽此伏查江西省防堵緊要餉項艱難擬
俟軍務稍紓再行按月籌解甘餉業經孫長紱兩次
奏聞凡此拮据情形均已仰蒙
聖明洞鑒現在汪逆大股西竄屢犯江省邊陲在防各軍節節
攔截馳驅轉戰勞苦備嘗餉需不容稍缺而錢漕以民氣未復
不能如額徵收釐金以寇警頻聞各卡愈形減色經費竭蹶較
甚於前實屬不遑兼顧但甘肅地處邊疆回氛日熾赴援兵勇
待哺嗷嗷自應於萬難兼顧之中勉籌接濟臣於出省時與藩
司孫長紱通盤計較再四熟商在於現放各營軍餉項下設法
騰挪勻出銀二萬兩剋日委員解甘仍俟防務稍鬆即行按月

續解以贍邊軍而維大局除咨陝甘督臣查照外所有勻解甘
餉緣由理合附片覆
奏伏乞
聖鑒謹
奏

請以宋臣楊萬里從祀　文廟摺　同治四年九月二十八日

奏爲宋臣楊萬里節秉忠貞學臻純粹請從祀

文廟以彰正道而闡幽光恭摺仰祈

聖鑒事竊維肫誠不貳純臣必本於純修文行相孚名儒實關

乎名教我

朝治崇儒術

化洽人文凡有功

聖教未曾祔饗

文廟者歷經諸臣

奏准從祀在案茲查宋臣楊萬里江西吉水縣人中紹興二十

四年進士初爲贛州司戶調永州零陵丞常以正心誠意之學自勉額其所居之室曰誠齋學者稱誠齋先生孝宗擢爲太子講官一時謂青宮得端人光宗召爲祕書監稱其有古大臣風洊歷寶謨閣學士值韓侂胄專權用事欲羅致之命作南園記文餌以掖垣重職萬里曰官可棄而記不可作遂致仕歸心不忘國憂憤成病既聞侂胄弄權用兵憂憤益甚絕食七日遺書於子孫略曰侂胄專權無上用兵殘民謀危社稷吾頭顱如許無路報國惟有孤憤書此以別絕筆而死光宗親書一代名儒兩朝元老以贊之謚曰文節此其行誼之昭著簡冊者其所著易傳乾隆三十九年欽奉

高宗純皇帝御批宋楊萬里撰其書大旨本程氏而引本傳以
證之煌煌
聖訓載於四庫全書又著文集一百三十卷如六經論聖徒論
東宮勸學錄薦士錄具見實學潛修明體達用詩集四十二卷
亦皆酌雅稟經言之有物以之升祔學宮洵爲不愧據藩司孫
長紱轉據吉安府吉水縣暨該學教官開造事實清冊前來合
無仰懇
聖鑒准將楊萬里從祀
文廟以昭崇報除將清冊送部覈辦外謹會同署兩江總督臣
李鴻章江西學政臣何廷謙合詞恭摺具

奏伏乞
皇太后
皇上聖鑒敕部議覆施行謹
奏

行次贛州遣軍赴粵會勦摺 同治四年十月初一日

奏爲微臣行抵贛州現籌赴粵會勦並嚴防江境兼顧湖南恭

摺覆

奏仰祈

聖鑒事竊臣在贛州行次承准軍機大臣字寄同治四年九月

十二日奉

上諭瑞麟等奏會勦鎮平逆匪康逆率黨竄出一摺卽著左宗

棠劉坤一嚴飭各軍遇賊卽擊務須合力痛殲掃除淨盡不得

以賊勢已窮稍涉大意石正樓車地方與江西接壤劉坤一督

飭江省防邊各軍愼圖防維毋任逸氛攔入江楚等因欽此伏

查已革總兵王開琳追剿敗竄之賊及定南龍南兩廳縣擊走撲城之賊貴州臬司席寶田攔截康逆汪海洋於鐵石口大獲勝仗業經臣於泰和途次繕摺馳陳在案旋於九月二十一日行抵贛州府城續據報稱康逆前在鐵石口爲精毅營所挫其時信豐縣鄉團協力夾擊殺數百人內有僞天福天義天安朝將先鋒總提等頭目多名奪獲僞印旗械無算嗣該逆由龍南縣潰退出境路經定南廳之佛子坳復被該廳紳團邀斬數十名賊眾悉趨粵東和平縣往攻連平州爲粵師所敗九月初五日回竄龍南縣太平堡橫岡徑被該縣紳團殲斃百餘人生擒三十五名奪獲器械甚多席寶田聞警急率精毅營馳抵該縣

該逆乃退踞連平之上坪下坪等處分股蔓延始興之清化司翁源之龍仙墟等情前來臣查汪逆狡悍異常聞在連平築壘聚糧似爲負固之計當此各省官軍環集其勢何能久持或欲以是懈我軍心彼得伺間狂竄現在楚粵各軍既經遏其去路則江西東南各處必須嚴密設防臣一面飭席寶田率精毅營由龍南刻日進剿並馳商閩浙督臣左宗棠及幫辦福建軍務劉典廣東藩司李福泰督飭各勇分道夾攻一面咨調正定總兵婁雲慶一軍進紮龍南之新興堡湖南提督周寬世一軍進紮定南之下歷司與移駐汶龍墟之新老湘營互爲聯絡以固邊圉臣又以會昌僅平江勇千數百人長甯瑞金石城各縣均

屬空虛復留浙江提督黃少春所部暫駐信豐藉資策應倘賊仍西竄犯楚臣已與湖南撫臣李瀚章預商即令記名藩司劉連捷永州鎮總兵朱洪章兩軍由南安馳赴郴桂歸德鎮總兵朱南桂一軍由袁州疾趨茶攸併力邀擊其劉典黃少春兩軍亦即相機繼進臣並擬派婁雲慶席寶田等率師窮追以期殄此餘氛其維大局如能在於連平境內四面圍攻掃除淨盡尤策之善者也所有臣行抵贛州現籌赴粵會勦並嚴防江境兼顧湖南各緣由理合會同署兩江督臣李鴻章恭摺由驛五百里覆

奏伏乞

皇太后
皇上聖鑒訓示不謹
奏

粵賊竄入和平檄令各軍探蹤截擊摺 同治四年十月十六日

奏爲粵東上坪踞賊宵遁和平現飭各軍東馳截擊恭摺具

奏仰祈

聖鑒事竊臣先後承准軍機大臣字寄同治四年九月二十三

日奉

上諭現在賊勢敗挫奔突靡常亟應乘勝勦滅如果賊向西趨

劉坤一務當迅令席寶田一軍馳赴楚省併力會勦又於二十

四日奉

上諭前據劉坤一瑞麟等各奏稱賊已由江西竄出定南一路

直撲龍南著左宗棠仍遵前旨嚴檄各省之軍實力追擊瑞麟

劉坤一郭嵩燾分路堵截毋任分竄又於二十八日奉
上諭茲據左宗棠奏逆氛已竄江西勢將於江粵湘三省邊界
奪路狂奔劉坤一當飭席寶田等軍乘勝痛勦又於十月初一
日奉
上諭劉坤一奏湘軍追殺竄賊定南龍南擊退撲城股匪並精
毅營扼勦大勝一摺現在賊眾不過三萬餘人復由江西敗回
粵境著劉坤一飛檄席寶田王開琳等軍越境進攻乘勝痛擊
迅殲醜黨各等因欽此伏查汪逆疊爲我軍擊敗回竄粵東連
平州之上坪等處築壘聚糧臣行抵贛州即將籌調各軍赴粵
會勦並嚴防江境兼顧湖南情形據實馳陳在案臣嗣以信豐

九渡水實扼贛南各屬之衝復調祥字營三千人塡紮該處以資彌縫亦所以杜賊西竄又查賊若東竄必經和平龍川該處原有閩粵各軍臣未知其人數若干咨商署兩廣督臣瑞麟署廣東撫臣郭嵩燾務以重兵嚴行防範旋據各營稟報貴州臬司席寶田及記名總兵王開琳擬率精毅營新老湘營由大壩出境以攻上坪正定鎭總兵婁雲慶亦由墩頭前進夾擊賊以諸軍日逼誠恐困於長圍於初九日先竄龍南之分水坳當爲團練擊退賊知此路難越於初九夜三更悉衆由淛頭竄往和平臣現飛檄各軍確加偵探如該逆已爲和平防師所遏卽以席寶田王開琳劉勝祥三軍越境會勦乘其徘徊莫定之時一

鼓殲滅倘賊趨和平以犯定南則王開琳率新老湘營馳赴定南下歷司與前調防守該處之湖南提督周寬世一軍併力迎擊若賊由和平過龍川以犯長甯則該提督總兵等合趨鵝公墟篁鄉堡邀之精毅祥字兩軍亦即繼進合勦第以賊由龍川黃背嶺出長甯爲捷徑而銓湘兩軍由定南天花寺赴鵝公墟篁鄉堡爲紆途其精毅祥字霆字等營尤爲鞭長莫及矣且賊未逾和平龍川而龍南定南仍不可不嚴爲之備也臣現飛咨署浙江提督黃少春一軍迅赴長甯幸能馳出賊前不惟江省邊防可固即閩省有警亦易回援倘賊已入長甯則地方遼闊甯撫建饒廣各府處處可通精毅祥字兩軍應由定南徑趨安

遠會昌冀得截其去路霆宇一軍則循定南以向長甯會同銓湘兩軍躡賊之後兼顧邊防如賊由平遠鎮平以犯汀州則閩省目下兵單可慮江西下游亦在在與之毗連當即派兵由瑞金一帶入閩會攻以保全江閩即以屏蔽浙省至粵省各軍計當兼顧嘉應以防旁溢臣已分咨閩粵兩省督撫迅籌堵禦並飭甯都撫建廣饒五府州及統領水師之記名提督孫昌國前任甘肅臬司劉于潯一體預爲戒嚴另派參將楊友勝分撥礮船防守甯都河面吉南贛甯道王文瑞所部陸勇防守雩都縣城以壯聲威所有康逆股匪由連平州宵遁和平現飭各軍馳赴東路防剿各緣由理合會同署兩江總督臣李鴻章恭摺由

驛五百里馳
奏伏乞
皇太后
皇上聖鑒訓示謹
奏

遵　旨籌解霆軍月餉片

再臣承准軍機大臣字寄同治四年十月初四日奉

上諭官文片片奏鮑超一軍業已起程赴江仍請催令前進等語朝廷因豫南軍情緊要是以改調鮑超一軍就近由楚赴豫嗣據曾國藩奏到亦有鮑超一軍調赴豫省於粵無損於豫有益之語茲覽官文所奏以上杭霆軍降衆太多心志不一並未帖然畏服倘聞鮑超由楚赴豫之信紛紛而來諸多窒礙所見亦是即著官文傳知鮑超仍即馳赴江西將所部新舊各軍妥爲部勒相機進兵仍聽左宗棠節制所有該軍餉需仍著劉坤一源源撥解毋令缺乏等因欽此伏查前奉

寄諭飭令鮑超一軍赴裕州泌陽地方勦賊業經臣轉行欽遵在案惟鮑超督率新募勇丁四營自鄂來江已抵吉安不日即可到贛茲值康逆汪海洋股匪自廣東連平州東竄和平江省定南長甯會昌等廳縣堵勦喫緊鮑超長於戰陣聲威素著爲汪逆所憚且婁雲慶所部仍歸鮑超統領婁雲慶循照舊章管理全軍營務行間將士必能勇氣百倍爭先致命欽奉前因臣即恭錄飛咨鮑超星速前進覘賊所向統師疾馳痛勦務必窮其所之悉數撲滅庶免蔓延江閩藉以保衛浙江俟勦辦此股事竣應否仍赴兩江督臣曾國藩軍營聽候調遣屆時請旨飭遵至婁雲慶所部餉項臣詢據藩司孫長紱面稱前接曾

國藩來函每月酌給銀五萬兩自來均照此數按月設法籌解今鮑超又添新募四營應需餉項臣仍當督飭藩司勉力籌解俾資接濟第該營所開薪糧公費等項覈與湘楚各軍月餉數目多有參差該營前在湖北江南征剿有年曾否定有畫一章程尚須咨商曾國藩覈覆辦理所有移咨鮑超督師進剿並籌濟餉項緣由理合附片覆

奏伏乞

聖鑒訓示謹

奏

通籌分路防剿摺 同治四年十月二十七日

奏爲逆眾自粵東竄逼閩省邊境現籌分路攔剿恭摺由驛馳

奏仰祈

聖鑒事竊臣承准軍機大臣字寄同治四年十月十一日奉

上諭康逆被江西官軍擊敗後回竄粵東闌入和平縣城經團

兵擊退遂竄入連平州屬之忠信司復擾及長甯大蓆翁源邊

界賊蹤飄忽異常粵省官軍總未能實力堵剿力遏兇鋒必須

江閩援軍合剿方可聚而殲旃劉坤一即督令席寶田王開琳

等軍越境會剿不得稍分畛域等因欽此伏查康逆股匪復由

連平甯遁和平飭令各軍馳赴東路防剿並浙江提督鮑超即

可抵顏各情形業經臣分具摺片
奏報在案茲據報稱貴州臬司席寶田率精毅營於十月十二
日馳抵定南廳之下歷司湖南提督周寬世率銓字營記名總
兵王開琳率新老湘營相繼而至探知逆眾已竄和平之下車
地方十三日王開琳進扼天花寺該逆旋竄龍川之小山墟王
開琳追至下車捕斬落後賊數十人席寶田度賊必由小山竄
鵝公墟遂冒雨夜行八十餘里十五日至安遠之太平堡十六
日賊前鋒數千人果由小山來犯鵝公墟冀由此路衝入江境
旋知太平已有官軍仍折回小山追席寶田出隊往擊賊已去
遠王開琳亦率隊至鶴子墟該逆知江省防軍連環而進無隙

可乘且懲前次鐵石口之戰遭席軍巨創不敢復向安遠長甯邊界遂由粵境繞道而走十七日竄龍川之白泥田十八日竄興甯之羅浮司十九日向平遠鎮平長驅而去並據諜報已竄福建武平等情前來臣查該逆繞竄平遠鎮平距江省會昌縣之筠門嶺僅百里而與福建武平等縣亦俱毗連席寶田一軍因恐尾追不及即日拔赴會昌臣復檄調記名總兵劉勝祥之祥字營補用道張岳齡之平江營前往以資厚集並令直隸正定鎮總兵婁雲慶之霆字營進駐安遠以爲之繼而留王開琳周寬世兩軍暫屯長甯杜賊回竄惟查閩省健將精兵均已赴粵邊防頗單現在幫辦福建軍務劉典署浙江提督黃少春雖

率所部星馳回閩能否繞出賊前難以計料萬一該逆自武平犯汀州則江西甯都州屬在在可虞再由汀州走邵武則撫建廣饒更有防不勝防之勢並可由江閩交界山內直趨浙之三衢以入皖南亦爲該逆熟徑一經滋蔓勢又燎原極爲可慮適浙江提督鮑超於二十三日抵贛臣當與面商即率新募生力之兵於本月二十八日上道馳赴婁雲慶行營察看事勢如賊尚在武平等處當舉全軍就而擊之或出汀州會同福建藩司王德榜一軍併力邀賊如賊已至汀州則下游更屬空虛該提督即取道建昌府屬之新城縣出杉關至邵武一帶扼賊去路以屏蔽浙皖席寶田等各軍循贛甯而東以衛江西腹地相機

出境與鮑超等前後夾攻仍聽閩浙督臣左宗棠節制調遣以期悉合機宜聚殲羣醜臣俟各軍次第前進並令營務處候補道何應祺協同諸軍覘賊所向愼籌戰守贛郡防務卽責成吉南贛甯道王文瑞妥辦臣率親兵馳回省城就近籌防省東各郡事宜以重根本而固疆圉所有逆衆自粵東竄逼閩省邊境現在分途防勦各緣由理合會同署兩江督臣李鴻章恭摺由驛五百里馳

奏伏乞

皇太后

皇上聖鑒訓示謹

奏

席寶田在江得力請暫留軍營片

再查席寶田欽奉

恩旨補授貴州臬司自應即赴新任惟該員現帶精毅營勇最爲江省得力之師此次汪逆股匪既西復東屢犯江境所以克保疆圉席寶田戰功爲多現値逆眾擾及閩省臣分派各營出境兜勦沿邊設防戰事方殷席寶田實難遽去合無仰懇

天恩俯准將新授貴州臬司席寶田暫行留營俟此股髮逆撲滅後再飭赴任實於軍務大有裨益理合附片陳明伏乞

聖鑒訓示謹

奏

嘉應州城失守現籌會勦摺 同治四年十一月初七日

奏爲逆匪襲陷廣東嘉應州現籌會勦恭摺馳

奏仰祈

聖鑒事竊查汪逆股匪未能衝入鵝公墟繞由龍川興甯向平遠鎮平竄去逼近閩省邊界業經臣將酌擬分途防勦情形馳奏在案茲據探報該逆偵知福建武平駐有防軍復折向嘉應於十月二十一日襲陷州城臣查汪逆於敗殘之後猶敢占踞城池實屬兇狡已極愍不畏死然該逆若乘閩師未經厚集衝過汀郡橫出撫建則地方平衍路徑紛歧我軍轉難兜勦此擊彼竄皖南浙東任其所之而無阻其害不可勝言今該逆聚處

一城三省官軍連營而進四面深溝高壘使如檻獸釜魚但當期於成功而不責以速效卽令稍需時日必可悉數殄除惟是嘉應民情獷悍異常匪徒充斥卽江閩邊境伏莽亦多若任該逆出沒往來脅誘各處村寨誠恐蟻附日衆其勢益張根蒂深則芟夷不易蔓延廣則收拾亦難宜急束之於嘉應城中使之坐困庶可制其死命則合圍未可稍緩也就合圍而論江軍出會昌長甯取道平遠以逼嘉應州城之北而不能兼顧東西一路防範稍鬆賊或乘隙而遁東竄汀邵則江省之撫建堪虞西走惠韶卽江省之贛南受敵回軍轉鬬勢必後期是欲救鄰省之災而轉貽本省之患必須三省官軍同時壓境庶免橫溢旁

流閩師當力任東面粵師當力任西面與南面各據形勝互爲聲援使賊無瑕可蹈方能聚而殲旃則進兵不容參差也顧進兵以後則愈去愈遙既抵嘉應州城離江西邊境已數百里軍情瞬息千變臣已遙制爲難加以地方莠民攔途劫殺轉運軍火糧餉固極戒心弁勇哨探往還尤慮戕害文報難期迅速指揮何能合宜且與閩粵之師彼此不相節制或前或卻不免坐失事機必須威望素著重臣就近爲之提挈庶攻守得力主客同心可以刻期奏效則督辦必在得人也臣現在咨行浙江提督鮑超一軍及貴州臬司席寶田一軍並記名總兵劉勝祥一軍共計近三萬人簡卒嚴裝分途出境合無仰懇

天恩敕催閩浙督臣左宗棠迅速赴粵調度俾將領秉承有自得以早竟全功至湖南提督周寬世記名總兵王開琳補用道張岳齡所部各營仍分駐會昌長甯以固邊防而作後勁其記名藩司劉連捷永州鎮總兵朱洪章兩軍應暫留駐南安原處以備不虞惟聞該逆分股竄及鎮平又聞全股竄近永定倘復東犯則各軍應照前摺所籌分別堵剿賊蹤無定惟當視其所向併力圖之再臣接據藩司孫長紱稟病勢日增未能視事另行繕摺

奏請給假調理並委員暫行接署以重職守惟是時值隆冬歲暮各營需餉浩繁游勇迫於飢寒亦恐乘機滋事所有籌辦接

濟彈壓地方較之平常更爲喫重且以逆蹤飆忽省東各郡必須預爲綢繆各項事宜均惟藩司是賴今既易以新手已覺不易支持若又加以臣衙門事件令其代行誠恐或滋叢脞現在賊距贛南稍遠戰守均有成謀臣於拜摺後即行回省督同各司道趕緊料理一切如將來再有邊警仍行星馳出防以期軍務地方兩無貽誤所有逆匪襲陷嘉應州現籌會勦緣由謹會同署兩江督臣李鴻章恭摺由驛五百里馳

奏伏乞

皇太后

皇上聖鑒訓示謹

奏

藩司告假養病請委員接署摺 同治四年十一月初七日

奏爲藩司病勢增劇未能視事懇

恩給假調理並委員接署恭摺仰祈

聖鑒事竊臣接據藩司孫長紱稟稱該司賦質瘠羸夙嬰痼疾

上年冬間因受風寒具稟請

奏開缺調理前撫臣沈葆楨未經允准祇得趕緊醫治冀就痊

可乃求效太速過服薑桂之劑致令積寒未淨虛火上炎始猶

勉强支持入冬以來正氣日虧頭眩耳鳴口乾喉痛諸證一時

並見而目疾尤甚每閱公事不及數行輒熱淚交流眥痛欲裂

該司衙門及各局事務均關緊要若以病軀從事貽誤必多請

即據情
奏懇開缺回籍調理並委員接署等情前來伏查八月間臣初
到任即據孫長紱面稱夙疾未痊應須請假調治臣以該司在
江有年情形熟悉兩護撫篆措置咸宜臣既諸事生疏正資相
助爲理又值刻期出省當經再三慰留今據稟稱病勢日增未
能視事詞甚迫切自係實情但以時局尚艱需人孔急該司才
堪幹濟豈可遽事乞身合無仰懇
天恩俯准給假兩月俾得安心調養一俟就痊再令銷假任事
所遺藩司印務暫行委員接署查藩司職在理財用人關係極
重矧屬邊陲未靖師旅雲屯尤須贊畫機宜籌辦接濟是非才

行該備斷不足以勝任臣於實缺司道及候補道員中詳加遴選惟查有補用道黎兆棠堪以暫行署理藩司印務臣到任不及三月例不加考惟聞該員上年署南安府事治聲卓然南安本係殘破之區城內居民寥落該員極力拊循流移漸復及秋間賊撲郡垣乃毅然以死守自任入辭其母率眾登陴誓共存亡與同甘苦由是人人感奮卒得保全危城本年夏間霆營飢潰回贛軍情洶洶勢將不測該員匹馬入營陳說禍福利害譬諭百端眾心復固祇此二事已足覘其器識宏遠膽氣甚優臣自抵虔遇事留心察看見其端方諳練實爲不可多得之員除檄飭遵照外所有藩司病重請假並委員接署緣由理合會同

署兩江督臣李鴻章恭摺附驛具

奏伏乞

皇太后

皇上聖鑒訓示謹

奏

備陳防剿情形摺 同治四年十一月二十六日

奏爲備陳前月防剿竄賊並現籌各路情形恭摺由驛覆

奏仰祈

聖鑒事竊臣先後承准軍機大臣字寄同治四年十月二十九日奉

上諭劉坤一奏粵東上坪踞逆宵遁和平現飭各軍東馳截擊各摺月覽奏均悉著劉坤一嚴檄各軍會同閩粵各軍分路進剿協力兜擒爲一鼓聚殲之計現在汪逆東竄和平江省南安長甯會昌等處正在堵剿喫緊之際即著劉坤一知會鮑超統率婁雲慶等軍星馳前進覘賊所向疾馳痛剿又於十一月十

一日奉
上諭瑞麟等奏逆匪由連平復竄和平飭軍追擊劉坤一奏逆
眾竄逼閩省邊疆各摺粵逆竄踞連平之上坪等處經李福泰
方耀等軍率隊進攻將其下坪煖水口礮臺平毀該逆焚燒上
坪山寨竄由龍南復至和平縣屬地方尚係十月初十以前事
劉坤一所奏王開琳追賊於和平下車捕斬落後賊數十人該
逆遂於十三日竄龍川之小山墟復於十八九等日由興甯向
平遠鎮平長驅而去並據諜報已竄福建武平是逆蹤飄疾旬
餘之內已竄擾三省邊境倏忽東趨江粵各軍並未大加懲創
扼其奔突何能制賊死命劉典黃少春兩軍現率所部星馳回

閩席寶田劉勝祥等軍復馳赴會昌扼剿著左宗棠劉坤一迅
即檄飭各軍繞出賊前迎頭截擊不得徒事尾追致令著著落
後各等因欽此伏查康逆前據連平州之上下坪江西各軍分
布定南龍南信豐及南安一帶祇能力扼西北而不能兼顧東
南臣自派席寶田王開琳婁雲慶刻期入粵即經咨請署兩廣
督臣瑞麟署廣東撫臣郭嵩燾並函屬廣東藩司李福泰務以
重兵嚴防和平杜賊轉竄嗣賊果由此路宵遁蹤迹飄忽異常
江軍馳出下車賊已長驅而去維時長會防兵極薄恐賊乘我
之虛則凡撫建廣饒腹地在在可慮是以檄飭席寶田等倍道
繞赴賊前併力遮擊兼爲閩省聲援乃賊覘知有備遂即翻山

襲陷嘉應州城臣前經
奏明鮑超席寶田劉勝祥三軍分途出境會攻現准閩浙督臣
左宗棠來咨已催其次第啟行並委營務處候補道何應祺及
贛南道王文瑞沿途設局轉運米糧子藥俾免缺乏致誤事機
果能及時合圍仍可以收聚殲之效也抑臣更有慮者從前官
軍厚集西北則賊回竄東南目下官軍厚集東南安知賊不復
竄西北查鮑超一軍已經左宗棠調赴武平上杭臣飭席寶田
劉勝祥兩軍由平遠鎮平前進藉以屏蔽江西仍令湖南提督
周寬世所統之銓字營三千餘人記名總兵王開琳所統之新
老湘勇五千餘人候補道張岳齡所統之平江勇一千餘人駐

守會長及龍定一帶以與原駐南安記名藩司劉連捷所統之副後等營四千餘人永州鎮總兵朱洪章所統之長勝等營一千餘人遙爲聯絡以固江省西路邊防即以扼湖湘門戶使賊無隙可乘輾轉就斃於閩粵江楚之交而不至於漏網再臣因藩司孫長紱患病請假又值歲暮事繁於本月初七日在贛拜摺後隨即起程於十四日抵省一面將兩月以來所積案牘趕緊清理一面詳察省東各郡情形建昌本有護理贛州鎮總兵普承忠所帶弁兵千人駐防惟撫州廣信防師先經裁撤茲復飭前任甘肅臬司劉于潯募勇五百名協同所部水師往守撫郡廣信府知府鍾世楨募勇五百名會同記名提督孫昌國所

撥礮船分守城垣河道以期有備無患所有前次防剿竄賊及
現籌各路情形理合會同署兩江總督臣李鴻章恭摺由驛五
百里覆
奏伏乞
皇太后
皇上聖鑒訓示謹
奏

江省應造直隸剝船暫請展緩摺 同治四年十一月二十八日

奏爲江省應造直隸剝船現因軍事方殷餉需支絀籌款爲難

採辦不易籲懇

天恩暫行展緩恭摺具

奏仰祈

聖鑒事竊查前准戶部咨議覆天津驗米大臣宗室載齡等奏

請加修直隸滿料剝船以資轉運一摺同治四年六月二十九

日奉

上諭前據載齡等奏請將滿料船加價修整當交該部妥議具

奏茲據戶部奏稱剝船缺額既多一時排造不及自宜將滿料

剝船援案修理等語著照該部所議並著江西湖北湖南各督撫先行籌款將應行排造續增剝船一千隻趕緊照案均勻分造委員解赴直隸聽用其船隻式樣及保固年限等事宜均著照成案辦理並將辦理大概情形及分造數目先行報部以憑查覈等因欽此當經前護撫臣轉行欽遵辦理去後茲據藩司孫長紱會同督糧道段起詳稱查道光十八年江廣等省代造直隸續增剝船三百隻江西分造一百隻二十四年代造續增剝船七百隻江西分造二百三十四隻今部議代造直隸續增剝船一千隻自係即指十八二十四兩年承造解津之船照案勻攤江省應分造三百三十四隻部咨造費每船二百五十兩

江省歷辦成案每隻內銷工料銀二百三十四兩六分五釐外銷工料銀四十二兩七錢解船赴津運費每隻需銀九十餘兩及一百兩有奇亦係分別內銷外銷覈計三百三十四隻共需內銷工料銀七萬八千一百七十七兩七錢一分外銷工料銀一萬四千二百六十一兩八錢內銷運費銀一萬三千三百六十兩外銷運費銀一萬八千五百餘兩統共需銀十二萬四千餘兩其內銷工料運費應行動用地丁作正開銷外銷工料運費係借撥稅契及司庫閒款分年攤捐歸還現在江省停止州縣一切捐攤須由司庫融補伏念直隸剝船爲漕運要需江省應行分造船隻誠宜設法籌款趕造解直備用惟是逆匪現擾

粵東時逼江西贛南甯都屬境防堵喫緊又須派兵越剿需餉浩繁源源解濟刻不容緩目下丁漕釐金收數皆不暢旺捐輸更將告竭每月支應各營餉項僅能酌撥數成歲額應放各款亦多積壓左支右絀艱窘異常而剝船工料運費銀逾十萬爲數過鉅此時實無餘力籌墊且排造剝船必得樟杉等木鋸板成造此項木料產在毗連閩粵各縣自咸豐三年以來產木之區靡不被賊擾害因而木商甚少邇時粵逆屢思回竄江西邊境戒嚴商販愈形裹足即使委員入山採辦亦非刻期可得是籌款固爲艱難辦木尤爲不易詳請

奏明展緩等情前來臣覆加查覈委係實在情形合無仰懇

天恩俯准將江省應造直隸剝船暫行展緩一俟軍務稍鬆庫款稍可周轉再行委員承造解直應用除咨明戶部暨直隸督臣外理合恭摺具

奏伏乞

皇太后

皇上聖鑒訓示謹

奏

江軍赴粵會剿籌解營餉摺 同治四年十二月二十日

奏爲江西各營業經赴粵會剿並臣酌度情形出省督辦防務及解濟霆營餉項恭摺由驛覆

奏仰祈

聖鑒事竊臣於十二月十七日欽奉遞回前摺後開軍機大臣

奉

旨覽奏已悉賊在嘉應州距江省甚爲切近該撫已派席寶田等軍由平遠鎮平前進著即飭令各軍刻日會剿盡殲醜類如江西邊界軍情緊急該撫仍當酌度情形出省督剿毋稍疏忽

欽此又承准軍機大臣字寄同治四年十二月初九日奉

上諭左宗棠奏籌調官軍分路進勦一摺鮑超一軍前已據奏行抵會昌聽候調遣著該提督即進兵嘉應會師圍勦聽左宗棠調遣鮑超一軍入粵人地生疏著劉坤一按月籌餉解濟劉坤一仍當懍遵疊次諭旨催軍出境會勦不得稍存畛域之見等因欽此伏查賊自竄陷嘉應州城其勢日形猖獗自應併力會勦以期悉數殄除江西各營除鮑超一軍外惟席寶田一軍萬餘人爲最大爲最精臣復以記名總兵劉勝祥三千餘人隸之其力益厚頃據先後咨稟均遵左宗棠調遣鮑超一軍於十二月初六七日以次前進廣東平遠縣之相公亭席寶田劉勝祥兩軍於初九十日以次前進平遠縣之東石大柘從此漸逼

漸近當可剋期合圍惟是康逆狡悍異常誠恐其伺間先竄嘉應距江西僅二百四十餘里不可不備不虞現在記名藩司劉連捷一軍已經湖南撫臣李瀚章准其裁撤南安祇永州鎮總兵朱洪章一千五百餘人兵力甚單臣咨商湖南提督周寬世一軍及記名總兵王開琳一軍共八千餘人移屯定南廳之鵝公墟兼顧西路其留江補用道張岳齡一軍一千七百餘人則留駐東路之會昌縣城且囑鮑超席寶田劉勝祥三軍覘賊所向馳往邀擊藉以屏蔽江西而令營務處候補道何應祺毋庸出境即於長甯縣督辦轉運並得以照料邊防臣仍當酌度情形遵

旨出省督辦以期捍衛疆圉掃蕩餘氛計自咸豐三年以來江西遞遭蹂躪民凋物敝刻下難期復元而各營每月需餉浩繁全賴隨時所收丁糧釐稅供應若令再被賊擾則公私均不堪言況江西居吳楚之中實爲大局安危所係接據諜報賊已蟻附甚衆常欲窺伺江西臣夙夜綢繆不敢稍有疏忽冀免隕越仰慰

宸廑至霆字新舊各營月餉據鮑超等冊報合計九萬七千有奇臣商同司道每月先解八萬兩一俟兩江督臣曾國藩覈定薪糧章程設法彌補昨准署兩廣督臣瑞麟署廣東撫臣郭嵩燾咨每月另解該營一萬兩則是短欠無多矣再准瑞麟郭嵩

燾咨已爲該營就近設局採買米糧而令其自行發價臣以席寶田劉勝祥兩軍同爲出境會剿之師所需米糧咨請瑞麟郭嵩燾一律接濟均令自發價貲若必仰給江西則該處山路崎嶇加以冬春雨雪難免貽誤想瑞麟郭嵩燾必不歧視也所有江西各營業已赴粵會剿各緣由理合會同署兩江督臣李鴻章恭摺由驛五百里覆陳伏乞

皇太后

皇上聖鑒訓示謹

奏

甄別府州縣劣員摺　同治四年十二月二十日

奏爲甄別庸劣不職之府州縣等官請

旨分別革職降補改簡以肅官方恭摺具陳仰祈

聖鑒事竊臣至愚極陋仰荷

皇上特達之知畀以封疆重任現值鄰氛未靖防務固未敢稍疏而深維地方理亂之機莫不關夫吏治江西遞經兵燹民困未蘇民風漸薄閭閻樂利遠不如前務在守令得人方足以資拊循而期振頓臣自抵任以來詳加訪察查有建昌府知府董敬宣任意需索公事糊塗前署饒州府知府吳秉衡行迹貪污心術狡險南康府知府高延綬性情最緩難以有爲前署甯都

直隸州知州劉晉卿氣質極粗殊乖政體新淦縣知縣程乃文操守不謹聽斷失平前署崇義縣知縣吳鴻慶惟便私圖不協輿論新昌縣知縣姚近維大節有虧臨川縣知縣錫榮才具平常均未便稍事姑容相應請

旨將知府董敬宣吳秉衡知縣程乃文吳鴻慶姚近維一併革職知府高延綬降以同知歸部銓選直隸州劉晉卿降以通判歸部銓選知縣錫榮改調簡缺俾不致貽誤地方除武職員弁容臣訪察得實另行甄別外合將應行甄別文員會同署兩江督臣李鴻章恭摺具陳伏乞

聖鑒訓示再建昌府遺缺例應歸部請

旨簡放臨川縣係衝繁難要缺應由臣照例辦理其南康府及
新淦縣新昌縣例應歸部銓選江省現有應補人員均請留歸
外補合併陳明謹
奏

劉忠誠公奏疏

卷之二目錄 同治五年正月起至四月止

江軍進逼嘉應會同收復州城追勦籌防摺
捻匪竄擾黃州籌辦江防片
髮逆全股撲滅江境解嚴酌量遣留各軍摺
九江短徵關稅今昔異形邀免賠繳摺
精捷營出力員弁覈實請獎摺
請准殉難文員在籍建立專祠片
邀 恩寬免文武失守處分摺
勘實湖口城工請獎捐生並加廣學額摺

江省新漕驟難起運片

請獎湖口出力官紳片

江省各軍酌定撤留及籌解協餉摺

各縣失事克復革員邀免再議摺

部駁出力人員懇仍照原保獎敘摺

霆軍出力員弁查明請獎摺

查明黎兆棠何應祺勞績請照原案敘獎片

請飭湖南提督周寬世回任片

奉查官墊民欠舊項請一併豁除摺

蒙　賞頭品頂戴謝　恩摺

齎匪竄擾上饒鉛山疊經官軍擊散摺
紳眾捐修城壕補還庫項懇照章議敘摺
席軍兩次出力併案請獎摺
知縣辦事任性請革職提訊摺
籌濟霆營月餉並席寶田請假省親摺
校閱省標營伍摺
武職半俸不敷請援案動支地丁摺
九江關籌解攤繳養價摺

江軍進逼嘉應會同收復州城追勦籌防摺同治五年正月十二日

奏爲江軍進逼嘉應大獲勝仗隨即會同收復州城追勦竄賊及籌防江境恭摺具

奏仰祈

聖鑒事竊臣承准軍機大臣字寄同治四年十二月二十五日

奉

上諭瑞麟郭嵩燾奏賊伏嘉應現籌添軍會勦各摺片西北一路平遠相公亭大坪石正一帶可以橫竄江西之長甯又可由平遠北竄龍定西出南雄始興以窺楚境必須勁旅扼守以防該逆分竄之路著左宗棠等催令鮑超星速進紮相公亭等處

嚴密布置遇賊即擊迅殄逆氛劉坤一著懍遵疊次諭旨迅派
官軍出省會勦毋分畛域等因欽此伏查浙江提督鮑超一軍
進紮平遠之相公亭貴州臬司席寶田記名總兵劉勝祥兩軍
進抵平遠東石大柘前經臣馳
奏在案茲據報稱席寶田劉勝祥各率所部由良畲龍虎墟前
進於同治四年十二月十九二十等日馳紮大坪堡鮑超於二
十日率師至距嘉應州城十餘里之平成鋪山子下一帶正在
踩看營地逆眾分三路來犯鮑超當令記名提督唐仁廉已革
提督譚勝達記名總兵曾成武督率各營分三路應之並令記
名提督直隸正定鎮總兵婁雲慶記名總兵段福各率隊伍鈔

出左右山岡爲奇兵該逆漫山徧野而來呼聲動地猛撲我軍唐仁廉率張再勝鄒連升鄧榮佳涂祖昌等以洋礮隊連環轟擊子驟如雨銳不可當中路賊遂卻退譚勝達率鄧訓誥易進春孫開華曹志忠等亦敗左路之賊其時右路之賊尚與我軍相持數開數合曾成武督率蔡立成顧惟奇羅文宓羅金聲等大呼陷陣各手刃數人賊衆驚潰我勇正在分途馳逐適婁雲慶段福率徐連升江自康楊友益楊德珍喻名揚蕭連貴等兩旁鈔出截賊歸路賊益慌亂鮑超督催各軍縱橫掩殺追抵城根沿途賊屍枕藉計共殺斃四千餘人生擒二百三十四名內有頭目二十九名均經訊明正法奪獲槍礮旗械無算查點弁

勇陣亡四十名受傷二百餘名並據報稱康逆汪海洋先於十二月十二日率衆往攻塔子坳橫徑兩處營壘與閩軍苦鬬竟日汪逆受傷回城至十三日夜斃命羣賊推僞偕王譚體元爲首及二十日復爲鮑超所挫衆心惶懼二十二日劉勝祥進紮玉水鄉席寶田亦擬於二十三日進紮灘下圍賊見諸軍日逼乃於二十二日夜開東南門由長河墟一路竄去當經鮑超劉勝祥會同閩軍一面分兵入城一面跟蹤追勦等情前來臣查髮逆自僞侍王李世賢等死後惟汪海洋最爲狡悍前因襲陷嘉應州城土匪蟻附日衆臣竊慮凶焰復張今幸該逆伏誅餘衆棄城而遁已無固志閩江之師躡其後粵東之師遏其前當

不難悉數殄滅臣咨行鮑超劉勝祥兩軍務須窮賊所之力圖
掃蕩惟恐賊或折竄興甯龍川則江防又形喫緊擬留席寶田
一軍暫駐大坪堡原營以資兼顧並飭原駐江境之銓字湘勇
平江長勝等軍勤放偵探嚴行防堵不得稍有疎懈其各軍收
復州城詳細情形及霆營應請撥卹之處統由閩浙督臣左宗
棠查明奏報所有江軍進逼嘉應大獲勝仗會同收復州城窮
追竄賊暨籌防江境緣由理合會同署兩江督臣李鴻章恭摺
由驛五百里馳
奏伏乞
皇太后

皇上聖鑒訓示謹

奏

捻匪竄擾黃州籌辦江防片

再臣於上年十二月二十一二十二等日遞據廣饒九南道俊達九江府知府福綿署德化縣知縣張光裕等稟稱河南捻匪因湖北防軍譟餉之變乘間竄入黃州府屬肆行焚掠蔓延甚寬等情前來臣以湖北黃州府屬與江西九江府屬毗連雖有一江之隔亦不可不嚴爲之備當經一面咨請兵部右侍郎臣彭玉麟迅撥外江礮船前赴九江上下游分途扼截一面商請記名提督孫昌國先撥內河礮船兼程出江梭織游巡並令該管文武督同兵練稽察津渡謹守城垣以期有備無患現據福綿等稟報湖北防軍已經安緝捻匪有回竄河南之信如果逆

氛已遠或彭玉麟礮船抵潯臣仍令孫昌國礮船撤回本汛所有捻匪乘變竄擾楚北籌辦江防緣由理合附片陳明伏乞

聖鑒訓示謹

奏

髮逆全股撲滅江境解嚴酌量遣留各軍摺同治五年正月二十一日

奏爲髮逆全股撲滅江西邊境解嚴分別遣留各軍籌補積欠餉項恭摺具

奏仰祈

聖鑒事竊臣前

奏江西各軍業已赴粵會勦一摺於正月十三日准兵部火票遞回軍機大臣奉

旨覽奏均悉所籌均合機宜仍著遵照前旨迅速出省督率席寶田等軍會攻嘉應迅克堅城以清餘孽欽此並先後承准軍機大臣字寄於同治五年正月初三日奉

上諭張亮基奏擊退竄擾獨山各匪並請調席寶田等軍援黔各摺片粵匪竄陷嘉應州城席寶田一軍尚須入粵會勦一時斷難赴黔朱洪章現駐南安防勦正當喫緊亦難遠調惟李元度前在平江辦理霆營叛勇業已竣事若將該革員調往貴州尚屬可行著李瀚章即派該革員酌帶勇丁赴黔助勦其應用餉需著劉坤一李瀚章於該兩省協黔餉下支給或按月輪流撥給總期軍餉有著俾利師行不得稍分畛域又於正月初八日奉

上諭左宗棠奏官軍漸逼嘉應現籌合圍一摺昨據劉坤一奏鮑超已於十二月初六七以次前進平遠之相公亭席寶田劉

勝祥兩軍於初九十以次前進東石大柘兩路官軍計日業已
到防自可遏其北竄平遠西竄興甯之路劉坤一並著迅遵前
旨出省督飭各軍會攻一面嚴扼本境邊防毋稍疏懈各等因
欽此伏查竄踞嘉應之賊遞爲閩江之師所挫首逆傷斃餘眾
狂奔當經各軍收復州城跟蹤追剿情形業由臣續行馳陳在
案臣本擬俟賊蹤一有定向即行出省督師旋據報稱該逆遁
向潮州府屬之豐順縣貴州臬司席寶田一軍馳赴興甯杜其
旁溢鮑超等軍會同閩師竟日窮追及之於黃沙嶂先殲嶂外
之賊繼攻嶂內之賊斬獲無算僞偕王譚體元僞奉王黃十四
死於亂軍中其餘頭目胡永祥等及康逆奉逆妻子均爲我軍

所擒招撫匪黨六萬餘人髮逆全股撲滅等情前來臣查髮逆
自粵西倡亂流毒最寬稽誅最久生民不勝荼毒
宵旰備極憂勤
命將出師分道征討迨皖浙各省以次削平而汪海洋猶敢收
合餘燼竄擾閩粵窺伺江西以冀死灰復然此賊不除則東南
師旅財賦均被牽掣茲各省疆臣秉承
廟算合江閩粵兵力一舉蕩平不留遺孽從此東南肅清無虞
風鶴食毛踐土之倫莫不渥被
皇仁咸登衽席臣惟有愼選廉明守令訓練綠營官兵務遂民
生兼嚴武備以期長治久安仰副

朝廷戡定之至意目下甫經解嚴地方游勇甚眾且值各軍同時凱撤並此次遣散降人內多籍隸下游均由江西經過擬暫留記名總兵劉勝祥補用道張岳齡兩軍及記名提督孫昌國等礮船分佈水陸藉資彈壓其鮑超一軍前經兩江督臣曾國藩湖廣督臣官文先後

奏調馳赴湖北河南專辦捻匪此時捻匪尚在黃安一帶應否即令鮑超移得勝之師以向鄂豫相應請

旨遵行席寶田一軍應俟休息整頓即飭赴黔該營所需之餉即由江西湖南於應協該省項下按月撥解免致虛懸永州鎮總兵朱洪章一軍出征日久欠餉過多業經湖南撫臣李瀚章

奏明裁汰以外如湖南提督周寬世記名總兵王開琳兩軍臣
卽以次撤遣惟查各軍欠餉數逾百萬應調赴他省者固宜速
爲籌發俾利遄征免致藉口稽滯應行遣散歸農者亦須趕緊
開支以便回籍免致坐食虛糜而江省庫款拮据刻難得此鉅
款臣與司道多方計議設法張羅無論何項悉行湊放但使應
調應撤各軍能早一日起程卽可節省一日經費將來欠餉給
清則所入丁漕等款概可勻解京餉及各省協餉之用矣至各
將卒經年轉戰冒暑衝寒力掃狂氛共維時局各司道及各委
員籌辦接濟贊畫機宜心力俱殫始終無誤贛南各府縣及各
紳民集團守境屢挫凶鋒供億頻仍不辭勞瘁茲值大功告竣

可否准臣擇尤爲出力者量予獎敘出自
天恩所有髮逆全股撲滅江西邊境解嚴及分別留遣各軍籌
補積欠餉項緣由謹會同署兩江督臣李鴻章恭摺由驛五百
里馳
奏伏乞
皇太后
皇上聖鑒訓示謹
奏

九江短徵關稅今昔異形邀免賠繳摺同治五年正月二十六日

奏爲九江關一年期滿徵收正耗稅銀及抵補各款數目並短收盈餘銀兩實因今昔情形不同籲懇

天恩免其賠繳恭摺仰祈

聖鑒事竊查九江關稅每年應徵正額銀十七萬二千二百八十一兩三錢六釐盈餘銀三十六萬七千兩共銀五十三萬九千二百八十一兩三錢六釐自咸豐三年賊擾長江關稅停徵同治元年接准戶部咨嚴飭該關道以此次接到部文之日作爲開關之日設法整頓扣足一年由該撫據實奏報如有虧短切實聲明由部酌量情形覈辦又於同治三年接准戶部咨該

關常稅被洋稅侵占應飭該關道從同治二年新季開徵起截至一年關滿止將洋商所運土貨另冊登記查明實被侵占若干於關滿時造冊送部以憑查覈等因具奏奉

旨依議欽此又各省徵調官兵運解火藥餉銀及採辦軍食器械等項船隻免徵料銀曾於咸豐三年前監督義泰

奏經戶部議准作正開除免予著賠各在案茲據九江關監督俊達詳稱查前署監督蔡錦青自同治三年十月十二日起至四年五月十三卸事前一日止計二百十一日九姑兩關共徵正銀九萬九千九百二兩零耗銀九千五百三十五兩零該關道俊達自四年五月十三日到任接徵起連閏至九月十一日

關期屆滿止計一百四十九日九姑兩關共徵正銀十萬五千二百一十九兩零耗銀一萬八十六兩零合計兩任共收正耗銀二十二萬四千七百四十四兩零又風篷洋船共過十一隻洋行土船共過三十三隻江漢關載木船共過八十隻均照關例覈算應徵船料銀五千四百四十四兩零又江漢關已收洋商出口木筏稅銀九千一百三十八兩零船載木稅銀六千二百十一兩零統計船木兩項共銀二萬七百九十五兩零應請照案在於本年徵收洋稅項下儘數撥補又各省徵調遣撤官兵運解火藥餉銀及採辦軍食器械等項船隻過關蔡錦青任內免徵船料銀四萬九千六百三十五兩零俊達任內免徵船

料銀二萬二千八百八十五兩零共計免徵船料銀七萬二千五百二十兩零應請照案作正開除以上抵補短收盈餘各款連徵存正耗共銀三十一萬八千六十兩零內除耗銀一萬九千六百二十二兩零不入比較外按照原額實在短收盈餘銀二十四萬七千四十三兩零伏念九江關額徵正稅計銀十七萬餘兩而額外盈餘銀三十六萬餘兩較正稅多至兩倍有餘蓋緣從前民豐物阜船貨流通收稅暢旺遞年加增迨道光年間卽漸不如前歷任監督徵收盈餘每有短絀之患至咸豐三年逆匪竄擾關稅停徵十年之久同治元年江路稍通始行開關徵稅而東南各省兵燹之餘地方殘破居民多未復業百貨

滯銷鄰省警報頻聞商賈尚多裹足且九江關例徵船料鹽木茶竹五項稅課茶竹本屬無多向以船料鹽木爲大宗旺收之年祇此三項徵銀至五十餘萬近時內地大船多被髮逆焚燬關口逐日稽徵船料悉是中下小舟每隻徵銀數錢暨數兩不等至十數兩爲最絕無完稅四五十兩之滿料大船加以九江漢口通商洋人輪船往來便捷商賈懋遷全恃迅速華商貨物遂多搭附輪船而行輪船每隻裝貨可抵內地大船數十隻輪船多則民船少洋稅旺則常稅稀彼盈此絀勢所必然即就本屆關期而論共過上下水輪船四百二十八隻覈計應徵船料銀十四萬四千九百十四兩零因上屆關期部議未准撥補此

次自難請抵卽此一端暗虧常稅不少此船料短徵之原委也江西湖廣向食淮鹽自江路梗阻改食川粵等省之鹽嗣經兩江督臣曾國藩整頓淮綱招商販運設局督銷應納關稅責令局員收解而行鹽未能暢旺每年解到稅銀僅祇一萬數千兩木稅一項亦以銷路無多華商簰筏甚屬寥寥通年徵稅不過萬兩現收鹽木稅項較之往時不及四分之一此又鹽木兩項徵稅短絀之原委也商販貨物旣以被兵而滯銷運貨民船又爲輪船所侵占溯自同治元年開關起至今時已三年稽徵之力已竭招徠之計亦窮而各稅收數仍無起色實緣今昔情形迥異以致關稅不敷甚鉅元年短徵銀四十一萬餘兩二年短

徵銀二十一萬餘兩本屆又短徵銀二十四萬餘兩雖上兩屆短收之數均經部議減免九成著賠一成仰蒙
恩旨允准然就一成計算已有應賠六萬餘金之鉅該道每年應領監督養廉銀一萬一千兩向係解交造辦處充公僅領巡道養廉銀二千餘兩辦公尚屬拮据安得餘資依限賠繳一經限滿照例革職監追前任如此後任復然前監督廷曙蔡錦青俱已負累無窮該監督俊達勢必又爲之續念補苴之乏術昕夕難安顧例限之綦嚴寢饋幾廢因思開關之初部議本有酌量情形覈辦之語是部臣亦深知外省稅務凋疲不能拘以常法竊計關稅以正額爲重自應按額徵足不得瀆請儘收儘解

其盈餘銀兩從前既以旺收而逐年加增今以洋稅致虧常稅似應與時推移量從寬免所有本屆及以後徵收盈餘短絀可否邀免著賠等情具詳請

奏前來臣查九江關短絀盈餘銀兩實因兵燹之後商販無幾加以長江通商常稅多歸洋稅短收實出有因該監督廉俸無多力難賠繳若照例勒限著賠則前後各任轉瞬均應革職監追其情殊堪矜惜且常稅絀而洋稅盈名目雖殊究於

國課無缺合無仰懇

天恩俯准將本屆短徵盈餘銀兩及以後徵收盈餘如有短少暫免著賠臣仍當隨時察看一俟稅務漸有起色即行

奏明復歸舊制倘該監督以多報少自外
生成或任委員人等從中舞弊不肯認眞整頓臣一有聞見便
據實嚴參重治其罪斷不敢稍事姑容同干欺隱之咎理合恭
摺具
奏並將三屆關滿比較各稅銀數開具淸單恭呈
御覽伏乞
皇太后
皇上聖鑒訓示謹
奏

精捷
奏爲
旨查
請獎
聖鑒
上諭
嚴一
提督
遁郡
棻楨

防勦出力之祥字等營及地方文武彙案請獎並以雲南臨元鎮總兵江忠朝舊部之精捷營上年南安府城解圍收復水城應推該營爲首功未便因以遣散卽置不議於該總兵懇請開缺回籍終養據情代

奏片內聲明俟江忠朝將出力人員開送至日另行保獎欽奉諭旨江忠朝著准其開缺回籍養親該總兵舊部前在南安府解圍案內出力人員著查明覈實保獎毋許冒濫欽此轉移欽遵去後茲准江忠朝查明出力員弁開摺咨送前來臣謹擇其勞績最著者開列淸單敬呈

御覽其出力稍次者咨部註冊以把總外委拔補用示鼓勵理

合會同署兩江督臣李鴻章恭摺具
奏伏乞
皇太后
皇上聖鑒訓示謹
奏

請准殉難文員在籍建立專祠片

再據萍鄉縣紳士江蘇候補道劉咸等稟稱原任廣東惠州府知府文晟係萍鄉縣人由大挑知縣分發廣東歷任東安連平清遠海陽歸善番禺等州縣及嘉應州潮州府所至之處以振興學校表揚節義爲務並疏水利以濟農田築堤防以捍潦漲擒捕盜賊息訟安民卓著循聲至今傳誦咸豐九年三次委署嘉應州事值髮逆自閩省龍巖永定竄擾大埔該員聞警親率練勇防守三河偵知賊謀由間道趨襲州城復率勇星馳折回而賊衆果由松口來撲該員勉勵官弁紳民協力固守晝夜登陴躬自督戰前後殺賊數百賊攻益急援兵未至被圍十三日

軍疲餉匱羅掘俱窮該員以死守自誓二月十六日卯刻賊用地雷轟塌西城十餘丈該員正在南門巡防猶麾勇巷戰手刃十餘賊旋被羣賊圍刺體無完膚力竭遇害經廣東督撫臣

奏奉

諭旨照道員陣亡例從優議卹並准於該州城內建立專祠

國家褒忠之典固已極優而原籍士民思慕遺徽咸願於萍鄉建立專祠俾鄉里父老共薦馨香等情經臣移咨粵省查覆該故員政績及殉難各情均屬相符行據總局司道覈議具詳請奏前來臣查原任廣東惠州府知府文晟服官粵省歷著循聲殉難嘉應死事最烈其情尤堪矜憫是以鄉人追慕獨深合無

仰懇
天恩俯准於該故員原籍萍鄉縣建立專祠以昭忠節而愜輿
情理合附片陳明伏乞
聖鑒訓示謹
奏

邀　恩寬免文武失守處分摺同治五年正月二十八日

奏爲司道府州鎭將連年率屬防勦並接濟軍需久著勞績籲

懇

天恩寬免失守屬境處分恭摺仰祈

聖鑒事竊查江西省自咸豐九年全境肅清之後經前撫臣耆

齡惲光宸先後奏奉

恩旨司道府州鎭將等官失守屬境處分一併寬免在案彼時

本境雖已戡定而鄰匪尙屬四侵是以咸豐十一同治元二

等年髮逆屢由粵閩皖浙竄擾江境三年蘇浙金陵克復逆衆

盡萃江右人數極多蔓延尤廣均經各前撫臣督同司道府州

鎮將隨時悉力防勦省城及各郡城賴以保全其外縣地方本屬殘破之餘城垣頹圮兵餉兩難以致間有失守縣分然亦旋經克復從未日久淪胥誠由大兵攻勦得力亦賴列郡鞏固該逆不能踞下邑以抗我師用能膚公速奏該司道府州鎮將並經督屬趕辦團練激勵弁兵協助各軍進勦收復所屬城池且江省用兵十數年經費久匱民力亦疲乃能於庫藏告罄之時設法勸捐抽釐催徵銀米歲集鉅餉供億各軍於物料短絀之日多方購備製造軍裝火器俾利征戰歷今六七年無有缺乏洵屬殫心竭力共濟時艱現在江閩粵三省官兵共平髮逆行間將士固幸

懋賞同膺薄海蒼生亦各
皇仁渥被該司道府州鎭將辛苦備嘗勞績久著其失守屬境
處分累屬因人功堪掩過當此東南大功告竣可否仰懇
天恩俯准將江西省各司道府州及總兵副參游都等官失守
屬境處分概行寬免之處出自
逾格鴻慈理合會同署兩江督臣李鴻章恭摺具
奏伏乞
皇太后
皇上聖鑒訓示謹
奏

勘實湖口城工請獎捐生並加廣學額摺同治五年正月二十八日

奏爲湖口縣官紳士民捐修城垣工竣請

旨敕部分別獎敘並加廣文武學額以昭激勸恭摺仰祈

聖鑒事竊照湖口縣濱臨大江地當險要上通楚北下達皖南爲七省之衝途實三江之門戶前因逆氛占踞日久蹂躪不堪城垣被毀保障無資咸豐九年創議捐修經督臣曾國藩倡捐錢八千串兵部右侍郎臣彭玉麟倡捐錢四千串湖口縣知縣岑連乙捐錢二千串並經該縣會督官紳勸諭紳富量力捐資共濟要用一面帶同工匠周圍勘丈連添造包圍月亮山城共計圍長一千五十三丈河城深一丈高二丈六七尺至三丈三

尺不等山城高二丈零垛口八百五十四箇每垛高六尺城身均寬一丈八尺添建迎春利涉二門月城兩座又於河城及月亮山城一帶共建礮臺五座另築護城堤埽擗節確估實需銀一十二萬一百一十兩報經前撫臣耆齡批司札委永豐縣知縣王承翼前赴該縣會勘相符即於是年四月二十日興工經督臣曾國藩前撫臣毓科會摺

奏請援照籌餉新例減成議敘仍俟工竣准其彙案增廣學額嗣准部議飭照蓮花等廳縣成案凡捐職銜

封典照常例酌加四分之一其捐實在官階照籌餉例定銀數辦理並先後須發空白貢照十張監照五十張從九職銜照一

百張飭令實力勸捐隨時塡給嗣因防城兵勇昕夕駐守風雨交侵添造更樓窩棚卡房以資棲止乃師旅之後饑饉荐臻以致捐項驟難收齊該局紳等設法挪借濟用俟後收捐歸還俾免停工待費至同治二年三月初一日通工一律告竣計城身垛口及護城濠壩等工共用銀一十二萬一百一十兩又添造更樓卡棚用銀一千一百二十兩二共用過工料銀一十二萬一千二百三十兩報經藩司札委知縣夏燮親詣驗收委係工堅料實並無浮冒茲據署湖口縣知縣梅毓翰造具各捐生花名清冊圖結詳府加結由司覆覈轉詳請

奏前來臣伏查湖口縣城自遭粵逆擾陷雉堞無存迨經官軍

收復地方凋敝實甚民困未蘇此次倡議捐修該士民等於兵燹之餘一經官紳勸導均各解囊相助踴躍輸將俾大工得以蕆成洵屬好義急公深堪嘉尚內曾國藩彭玉麟暨岑連乙捐錢合銀七千兩不敢仰邀議敘又各捐戶不及請獎銀五千二百四十二兩實應獎敘銀十萬八千九百八十八兩所有冊造請獎實職虛銜

封典等項銀數覈與例案均屬相符相應請

旨敕部照例分別議敘用示鼓勵謹開列清單恭呈

御覽至所捐經費除外屬紳民不計外本邑紳民共捐銀十萬三千九百八兩擬請以三萬兩加廣永遠文武縣學額各三名

以五萬兩請加廣永遠文武府學額各五名以二萬三千一百八十兩併前咸豐十年團練捐輸增廣學額外餘銀八百二十兩共二萬四千兩請廣一次文武學額各十二名以廣皇仁而作士氣餘銀七百二十八兩應俟續有別項捐輸併計辦理除將各紳民捐數履歷清冊圖結送部外謹會同署兩江督臣李鴻章恭摺具

奏伏乞

皇太后

皇上聖鑒敕部覆覆施行再此案城工係因防剿緊急勸捐興修所用經費即與軍需用款無異事在同治三年六月以前應

請援照部定章程邀免造冊報銷合併陳明謹

奏

江省新漕驟難起運片

再准戶部咨江廣三省新漕能否辦運抑或仍舊折徵應令該省迅速奏報由部覈辦等因臣查江西省同治三年以前漕糧均經前撫臣沈葆楨

奏准照舊折徵並護撫臣孫長紱將改折章程詳晰具

奏經戶部覈議覆准在案是以四年分新漕仍照舊章徵收折色且查江省各屬屢遭蹂躪肅清甫及一年元氣難以驟復加以近年米價昂貴若辦起運徵收本色則花戶完數較之折價大相懸殊詳加體察民力實有未逮況當新漕開徵之際正粵東逆氛張熾之時邊界防堵喫緊並須派兵出境會勦需餉孔

殷全賴漕折以資接濟目下大功雖已告竣而應調應撤各軍欠餉甚鉅均屬刻不可緩之需亦藉漕折以爲湊放俾免停待別滋事端據督糧道段起會同署藩司黎兆棠具詳請

奏前來合無仰懇

天恩俯准將江省四年分漕糧照舊折徵所收銀兩容臣察看情形酌量解部餘仍留充本省軍餉以濟要需所有江省驟難辦運緣由理合附片陳明伏乞

聖鑒訓示謹

奏

請獎湖口出力官紳片

再查前准戶部咨嗣後捐輸銀錢米糧請敘官職者專歸捐案照籌餉例覈實計算必捐數符合方准給獎各勞績保舉當歸勞績專案由吏兵二部辦理毋得勞績捐項牽連合併籠統請敘以杜轇轕等因在案茲查湖口縣官紳於地方殘破之後倡議捐修城垣不辭勞苦勸導有方用能集成鉅款克竟要工且自咸豐十年冬間城垣麤就逆匪竄撲湖口縣城攻打數日該紳等糾帶工匠數百人隨同陸軍團防營並內江水師後營晝夜固守殺賊無算後經兵部右侍郎臣彭玉麟督帶水陸各軍自皖上援賊始宵遁同治二年三月間城工方竣逆匪復竄湖

邑撲城該紳等選派精壯鄉民自捐資費供給口糧隨同南湖等營堅守城垣分派四處出哨殺賊甚多七月間會合精捷銓字等營將賊擊退兩次城池得以保全實由該官紳等敵愾同仇修造堅固洵屬著有成效除捐輸經費士民現經臣另摺奏請照例議敘外其在事官紳或勸捐辛勤或防守著績自應一併籲懇

恩施量予獎敘以昭激勸臣用擇其始終出力者開單敬呈

御覽除咨部外謹會同署兩江督臣李鴻章附片陳明伏乞

聖鑒敕部覈覆施行謹

奏

江省各軍酌定撤留及籌解協餉摺 同治五年二月二十六日

奏爲江省各軍業已酌定留撤並暫留精毅營防勦閩匪及籌辦各省協餉恭摺由驛覆

奏仰祈

聖鑒事竊臣先後承准軍機大臣字寄同治五年正月二十三日奉

上諭現在東南雖已肅清而捻匪竄擾北路楚豫等省到處戒嚴鮑超一軍即著左宗棠飭令迅赴楚豫之交聽候曾國藩調遣其江閩各路得力將弁兵勇有可調赴楚豫江皖助勦者並著曾國藩速行函商左宗棠等酌量調往以期厚集兵力早殄

逆氛左宗棠等仍當聽候曾國藩函商調派將士之信分別遣留不得先將得力諸軍概行遣撤又於正月二十九日奉

上諭楊岳斌奏甘省兵力不敷分撥請調朱南桂劉連捷迅統所部赴甘援勦等語著劉坤一李瀚章查明朱南桂劉連捷兩軍是否已經裁撤抑仍留江境防堵即飭該二員迅統所部星馳赴甘援勦又於二月初一日

上諭此時江閩粵東軍務已平浙江江西湖南亦應撤防自可將各該省餉項移作甘肅軍需之用嗣後江西浙江湖南每月可協濟甘省餉銀若干兩並協濟調赴鄂豫江皖助勦勇營餉銀若干兩鮑超一軍調赴鄂豫約有若干名楚北可協濟此軍

餉銀若干兩江蘇省能否於現協甘省月餉外再行籌添若干兩均著妥籌速奏各等因欽此伏查江省各軍內浙江提臣鮑超所部霆字營應赴湖北河南專辦捻匪貴州臬司席寶田所部精毅營應俟休息整頓即赴黔中湖南提臣周寬世記名總兵王開琳兩軍應以次撤遣仍著留記名總兵劉勝祥補用道張岳齡兩軍及記名提督孫昌國等礮船分布彈壓業經臣

奏奉

俞旨旋准兩江督臣曾國藩咨調鮑超一軍前赴楚豫臣復轉咨查照各在案鮑超現已統率士卒回江駐紮豐城臣因捻匪披猖亟望此軍赴剿飭局補給欠餉外另籌行糧銀十萬兩以

便刻日啟行其席寶田所部精毅營亦已回紮吉安本擬稍休
即赴黔省惟援黔軍事由湖南撫臣李瀚章籌辦疊經專函咨
商嗣據覆稱已委湖南臬司兆琛革員李元度選募勁勇分立
兩軍赴黔援勦名數近二萬人應已足資調遣席寶田一軍若
令改赴甘肅又恐人地不宜難期得力且該臬司以積勞成疾
父老倚閭數請給假終養正在覈辦間疊據廣信府鉛山縣飛
稟福建崇安縣齋匪於二月十五日焚搶釐卡戕官踞城十八
日竄至江閩交界之大安地方焚掠該府營已派本郡兵勇扼
守分水嶺請調大兵堵勦臣查江省陸勇祇留劉勝祥張岳齡
兩軍現令分駐贛甯搜捕土匪值此降人游勇紛至沓來該處

兵力一經抽調卽恐奸徒句結乘隙起事而廣信正在盼援孔亟未可稍涉遷延因飭席寶田就近酌撥所部兼程馳赴該處相機截擊倘閩浙之師未能驟集而匪勢漸張卽越境攻勦免致延蔓俟事竣後再定行止其歸德鎭總兵朱南桂記名藩司劉連捷兩軍節經湖南撫臣飭令遣撤臣於前摺已經陳明至江省應行協濟各省軍餉前因防勦事亟欠解甚鉅計江省應解之款以京餉爲第一要需此外如歷年欠解貴州兵餉鉛本銀五百餘萬前奉

寄諭分作二十年淸款按年撥還半成不准延玩又欠解雲南軍餉欽奉

諭旨提銀三萬兩限三箇月解清協濟甘肅軍餉經前護撫臣
孫長紱覆
奏俟防務稍緩每月解銀二萬兩其餘應解直隸廣西福建餉
項數亦不少現在本省各營積欠尚未清釐若掃數全完計在
百萬以上補瘡剜肉已費周張近籌資送霆營亦是鉅款而將
來留防水陸各軍勇糧辦理善後經費均屬必不可省之需所
入之數無非取給於地丁漕折釐金而所出之數一時尚難豫
定現奉
寄諭協濟甘肅鄂豫軍餉臣與司道悉心計議所有甘肅月餉
照孫長紱原定二萬之數撥解其調赴鄂豫助剿現祇鮑超一

軍欽奉
諭旨令湖北江蘇兩省協濟是該軍餉項已非全無著落然眾
擎易舉江省仍不敢推卸臣擬每月協濟該軍餉銀四萬兩按
月委員解赴曾國藩糧臺兌收即作爲江省協濟鄂豫之款其
餘京協各餉項容俟各營遣撤通盤籌畫後再行酌定具
奏第現接鮑超咨來鈔摺該軍現需月餉丸萬七千零再添馬
隊需餉三萬四千共月需銀十三萬餘兩請由江西全數籌撥
伏思江省連年兵燹之後度支久匱目前勻撥京協各餉已形
拮据若霆軍餉項概令江省接濟則他省需餉勢必不能兼顧
諸多窒礙但該提督已自具

奏應恭候
諭旨遵行臣係量入爲出全局統算非敢稍事推諉所有江省
各軍業已酌定留撤並暫留精毅營防勦閩匪及籌濟各省協
餉緣由理合會同署兩江督臣李鴻章恭摺由驛覆
奏伏乞
皇太后
皇上聖鑒訓示謹
奏

各縣失事克復革員邀免再議摺 同治五年二月二十六日

奏爲同治三年被擾各縣查明失事克復詳細情形籲懇

天恩概免置議恭摺奏祈

聖鑒事竊查署金谿縣知縣張漢署崇仁縣知縣屈懷珠署宜黃縣知縣劉敬中署東鄉縣知縣李興謨南豐縣知縣莫廷蕃署新城縣知縣唐先霖代理雩都縣知縣興仁司巡檢鄒汝銓均於同治三年間因髮逆竄擾失守城池旋經隨同大兵克復經前撫臣沈葆楨覈其情罪輕重開具清單

奏請將張漢唐先霖鄒汝銓免予置議屈懷珠劉敬中李興謨革職暫留署任莫廷蕃革職奉

旨吏部議奏單並發欽此嗣經吏部議將該員等均按章程革職有無應得罪名應否免罪移咨刑部辦理並准刑部咨應由該撫查明失事詳細情形按照新定章程具奏到日再行覈辦等因即經前護撫臣孫長紱轉行查辦去後茲據撫州建昌贛州等府覆加確查署金谿縣知縣張漢於同治三年三月初六日城池甫經收復之後到任地方凋敝守備空虛旋有侍逆大股屢竄縣境張漢與把總黃連清督率紳團竭力堵剿縣城賴以保全五月二十二日康逆大股竄至許灣逼近縣城西北張漢復會督汎弁團紳守禦相持二十餘日六月十五日逆眾約三萬餘人四面攻城百道並進勢不能支把總黃連清左足被

賊槍傷張漢左肘亦被矛傷深重悶絕倒地幸爲親兵救出城池遂陷嗣復召集團勇爲霆軍向導七月初五日攻克許灣十一日隨同克復縣城又崇仁縣城自咸豐年間被擾殘破因經費不繼修復未竣同治三年四月二十三日侍逆大股竄逼該縣南鄉署知縣屈懷珠因城未修固無險可嬰督率員弁兵勇扼守南門黃州橋並分巡各城門相持三日該逆未能越過黃州橋險隘二十六日分股繞從下游偷渡潛攻北門兵勇潰散屈懷珠折回力戰身受重傷爲團丁救護出城城池被陷旋卽收集弁勇隨同精捷等營於七月十一日克復縣城又宜黃縣城亦係殘破未修同治三年四月二十五日侍逆分股竄入縣

境署知縣劉敬中與外委鄒銘祥督率兵勇馳赴東門外風樂橋堵禦並飛調鄉團協守城隘是日未刻賊由小路撲近縣城劉敬中率隊折回迎戰眾寡不敵團勇潰散劉敬中右臂被矛傷左腿受洋槍子傷昏暈倒地外委鄒銘祥亦腿受矛傷均爲家丁救負往鄉賊遂由小北門缺處闖入劉敬中復與鄒銘祥帶傷親赴各鄉催集團眾攻剿七月十三日隨同精捷等營克復縣城又東鄉縣城亦係殘破未修同治三年四月浙東後股逆匪竄近縣境署知縣李興謨會營督率紳團守禦五月十二日擊賊於黎墟殲斃賊目二名奪獲甚夥二十二日迎戰於坪里地方先勝後挫勇丁多有傷亡李興謨左腿受槍子傷幸團

勇接應始折向北鄉二十四日該逆由北路來撲李興謨負傷出剿行不數里賊騎驟至勇丁被衝奔潰李興謨匹馬馳突創痕決裂血流至足暈絕倒地爲團勇救往王家橋醫治賊乘勝鈔入東門適銓字等營馳至李興謨與外委戴星葆率團協剿於七月初十日隨同克復縣城又南豐縣於同治三年二月十五日大股逆衆竄至上塘地方該縣知縣莫廷蕃督團截擊斃賊數百人十九日賊撲北門莫廷蕃登陴拒戰礮斃賊數十人後股繞攻東門城牆坍塌十餘丈逆衆擁上莫廷蕃疾馳堵截殺賊十餘人被賊刺傷左腿等處昏暈倒地經紳團搶救出城以致城池被陷嗣率團勇力保西鄉屢挫逆鋒殲斃多匪七月

十六七等日率團爲霆軍向導先將城外賊壘蕩平十八日隨同克復縣城並協助霆軍掃除大洋渡等處賊巢越境收復新城縣城又新城縣亦本殘破之餘署知縣唐先霖到任未久於初次克復後時有賊蹤屢經擊退七月間康逆大股由金谿上竄十四日唐先霖親率兵勇禦之於小默地方頗有斬獲十五日逆眾大掠於河坊唐先霖復率兵勇往擊詎山坳內突出悍賊來撲唐先霖竭力迎戰左腿左臂膊右肩甲左右額角疊受刀棍多傷登時昏暈落馬經兵勇併力掖出而該逆已分股先由城牆坍塌缺口衝入以致被陷唐先霖旋復扶創率團協助大兵攻破大洋渡等處賊壘七月二十三日隨同克復縣城又

代理雩都縣知縣興仁司巡檢鄒汝銓當城池甫經被擾之後於同治三年八月十一日暫委代理到任未及兼旬是月二十九日後股賊匪竄至鄒汝銓會營竭力守禦因地方甫遭蹂躪糧盡兵單力不能支復被闌入鄒汝銓拚死巷戰受傷倒地幸兵勇搶負出城旋即召集鄉團隨同韓字營於九月初六日克復縣城各等情由總局司道覈議詳請具

奏免議前來臣查署金谿縣知縣張漢署崇仁縣知縣屈懷珠署宜黃縣知縣劉敬中署東鄉縣知縣李興謨南豐縣知縣莫廷蕃署新城縣知縣唐先霖或受事於甫經殘破之後或到任未久猝遭賊擾或城垣破損未修或兵餉兩無可藉雖均竭力

堵禦苦於無險可守寡不敵眾以致城垣被陷該員等俱身受重傷猶能扶創而起收拾餘燼隨同大兵克復城池揆其失事之狀尚有可原覈其克復之功亦堪掩過且臣詳加察訪該員等平日操守廉潔聽斷勤明輿情愛戴悉著循聲既經吏部照章議以革職合無仰懇

天恩概免再行置議其續著功績各歸月案辦理至代理雩都縣知縣興仁司巡檢鄒汝銓以雜職微員暫代殘破之缺有城等於無城兵餉悉難應手以致地方復被擾陷旋即集團隨同大兵克復其情實有可矜業已革職亦請毋庸再議此外尚有同案被參之前任雩都縣知縣劉長景已於信豐鐵石口剿賊

出力案內經臣
奏奉
俞旨免其前參拏問罪名其已革塘金縣知縣董錫圭現已飭
催詳查應俟覆到另結所有三年被擾各縣查明失事克復詳
細情形籲懇免議緣由理合會同署兩江督臣李鴻章恭摺具
奏伏乞
皇太后
皇上聖鑒敕部覈覆施行謹
奏

部駁出力人員懇仍照原保獎敘摺同治五年二月二十六日

奏爲部駁掃除陶家渡賊壘肅清都湖踞逆出力人員懇

恩仍照原保獎敘以資激勸恭摺仰祈

聖鑒事竊查水陸各軍掃除陶家渡賊壘肅清都湖在事出力人員經前撫臣沈葆楨擇尤保

奏業已仰沐

恩施概予獎敘嗣准吏部咨以各員原保清單內均未分晰何員係何項勞績部中礙難辦理應令詳細聲明報部再行分別覈辦其中有與吏部定例及奏定章程不符者應行駁正之處另繕清單具

奏奉
旨依議欽此轉行欽遵在案伏查沈葆楨原開清單因係水陸各營彙案請獎人數較多歷次戰績先已馳陳有案是以塡註考語務從簡略以省煩瀆部臣按照考語計功論賞自覺保舉過優與定例章程多不符合逐名指駁改獎原爲愼重名器杜絕冒濫起見惟查同治二年夏間皖南大股逆匪竄踞鄱陽縣屬之陶家渡負嵎固守並蔓延都昌湖口等縣勢極張熾意在竄擾廣信撫建以襲浙師後路其時江省陸軍各營冒暑力戰馳驅數百里於礮子矢石之中破壘奪隘翦除巨憝疊獲大捷斬擒動以千計水師各營衝冒鄱湖風浪遏賊東竄之路時經

數月屢次截擊轟斃逆眾無算並督隊登岸協同陸軍掃盪賊巢克靖江境舉凡在事文武悉屬躬冒危險備歷艱辛雖非克復城池實係斬擒要逆前保升階翎枝尚屬賞當其功未敢稍從浮濫且水陸各營上年復在撫建贛南攻剿著績多有續保升階者若前案覈改則後案亦須扣除該員等效命行間辛勤數年不獲一階之進未免向隅茲據內河江軍贛防各水師及精毅精捷平江祥字各營開摺請

奏前來臣謹詳具各員勞績另繕清單恭呈

御覽仰懇

天恩俯准查照原保分別獎敘以作士氣而勵將來除將吏部

指定應行聲明報部各員查敘戰績咨部覈辦外理合會同署
兩江督臣李鴻章恭摺具
奏伏乞
皇太后
皇上聖鑒訓示謹
奏

霆軍出力員弁查明請獎摺同治五年二月二十六日

奏爲霆營援江出力各員弁遵

旨開除金口滋事弁勇查明婁雲慶所部留江各營及鮑超隨

帶入川人員另繕清單懇

恩獎敘恭摺覆

奏仰祈

聖鑒事竊查前護撫臣孫長紱承准軍機大臣傳諭同治四年

五月初五日欽奉

上諭孫長紱奏遵保援江出力員弁併案請獎開單呈覽一摺

鮑超一軍將士均屬著有勞績惟宋國永馮標所統各營已在

鄂省金口一帶潰散滋事此項滋事弁勇礙難一律施恩著孫長紱咨明鮑超將此項弁勇查明開除速行另繕清單再行奏請施恩至婁雲慶所部將士是否均能安靜守法著孫長紱先行傳知該總兵宣諭在營將士如果安靜守法者均照所請給獎一俟鮑超查明奏到朝廷必當立沛恩施以獎勤勞等因欽此嗣因鮑超尚無來江之信又經孫長紱附片具

奏可否

敕下婁雲慶即就所部各營出力人員另繕具清單請獎奉

旨知道了著即傳知婁雲慶迅將所部各營出力人員查明開列清單由孫長紱覆覈奏請獎卹欽此均經轉移欽遵去後茲

准浙江提臣鮑超直隸正定鎮總兵斐雲慶先後將隨帶赴川並留江各營文武員弁彙呈請獎並據聲明宋國永馮標所統各營在金口潰散滋事除由湖廣總督臣官文查明
奏請參辦外餘皆概行開除現在列保各員弁或隨鮑超入川或先期乞假或因公出差或督率本部追勦潰勇以及留江勦匪各營均屬安靜守法疊次出力之員謹查照原案詳加酌覈開送前來臣復逐一覈明開列清單敬呈
御覽其出力稍次者另造清冊咨部註冊以把總外委拔補用示鼓勵理合會同署兩江督臣李鴻章浙江提臣鮑超恭摺具
奏伏乞

皇太后
皇上聖鑒訓示謹
奏

查明黎兆棠何應祺勞績請照原案敘獎片

再委用知府黎兆棠前署南安府知府任內守城解圍克復水城出力經前護撫臣孫長紱保

奏以道員仍留江西遇缺卽補並

賞戴花翎欽奉

俞旨在案茲經吏部奏駮以各項勞績保奏除攻克城池斬擒要逆其餘不准保免補本班又率團助戰懋著戰功始准保舉翎枝將黎兆棠改俟補缺後以道員遇缺卽補所請戴用花翎之處應毋庸議等因臣詳查原案同治三年八月初十日侍逆擁衆數萬繞由南雄突撲南安府城該郡自咸豐年間疊遭寇

擾城中僅存瓦礫戶不滿百賊衆猝至援師未來危殆實甚黎兆棠與同城官紳立軍令狀誓以死守當日率勇登陴拒戰斃賊甚多賊乃退踞南岸水城人情稍定次日精捷營始至十二日賊絕流而渡頃刻抵岸黎兆棠急率鐵字等營與精捷各營併力迎擊擒斬數百人十三日精捷營築壘於金蓮山賊傾巢出爭黎兆棠復率鐵字等營與精捷各營乘賊半渡擊之殺溺各數百人十四日之戰賊分股幾鈔出精捷營之後黎兆棠率勇沿河邀遮賊不得逞隨即敗潰十五日精捷及老湘兩軍與賊血戰黎兆棠亦率勇擊敗民房伏賊共獲大勝斃匪不計其數並斃黃衣賊目十七日乘勝過河收復水城均經陝甘督臣

楊岳斌前撫臣沈葆楨據實
奏報是黎兆棠力保殘破危城戰功疊著殲斃要逆規復城垣
洵屬異常出力覈與免補本班及戴用翎枝章程均屬相符惟
原保清單內人數太多考語須從簡略以致奉部指駁其實該
員勞績歷歷有案可稽且查該員心行端方器識深遠歷署南
安府及藩司兩任均屬措置裕如現在江西辦理善後事宜正
須臂指之助仰懇
天恩俯准仍以道員留江遇缺即補並
賞戴花翎使各守土知所勸勉該員藉得展其所長以圖報稱
於時事大有裨益又升用知府候選直隸州知州何應祺先於

江西肅清都湖踞逆案內經前撫臣沈葆楨擬保免選本班以知府遇缺卽選

賞戴花翎並加道銜又於安徽青陽縣解圍案內經督臣曾國藩擬保免選知府以道員不論雙單月遇缺卽選並

賞加鹽運使銜又於江西克復新城弋陽案內經前撫臣沈葆楨擬保仍以道員留於江西歸候補班前卽補先行差遣委用又於克復崇仁宜黃縣城案內經前護撫臣孫長紱擬保

賞加布政使銜俱奉

俞旨嗣肅清都湖保舉知府一案經吏部奏駁以各項勞績保舉除克復城池斬擒要逆其餘不准保免選本班改爲俟選缺

後以知府遇缺卽補准加道銜並戴花翎其續保青陽解圍克復弋陽崇仁等城所得官階班次升銜均因前案覈改駮令另覈請獎臣查該員何應祺隨同精捷營轉戰數省每遇攻城野戰莫不帶隊向前湖口之役擊斃僞殿天燕張逆青陽之役率師策應血戰解圍殺賊甚衆及復新城弋陽崇仁宜黃各縣城均係在事出力亦與免選本班章程相符且查該員才氣最優於統領精捷營署廣西提督江忠義病故之後猶能勉力支持爲人尙有血性合無仰懇

天恩俯准將何應祺仍免選直隸州知府各本班以道員不論雙單月遇缺卽選並

賞加布政使銜以資鼓勵其前保留江歸候補班前即補先行
差遣委用並續於南安解圍案內擬保清字勇號一併刪除理
合附片陳明伏乞
聖鑒訓示謹
奏

請飭湖南提督周寬世回任片

再湖南提臣周寬世於同治元年

奏准募勇帶赴江南勦賊三年經兩江督臣曾國藩咨調前來

江西應援現在髮逆撲滅江省解嚴該提督周寬世所部銓字

營業經臣

奏明裁撤並將江西欠餉飭局覈算找給在案臣查該提督周

寬世久歷戎行懋著勞績茲值東南軍務告竣所部勇丁亦經

裁撤合無仰懇

天恩准令周寬世仍回湖南本任以資休息而重職守理合附

片陳明伏乞

聖鑒訓示謹

奏

奉查官墊民欠舊項請一併豁除摺同治五年二月二十八日

奏爲豁免案內查出官墊民欠無從徵還銀兩援案籲懇

天恩一併豁除恭摺具

奏仰祈

聖鑒事竊查同治元年欽奉

恩旨查豁咸豐九年以前民欠及因災緩徵帶徵銀米等項業

經前撫臣沈葆楨督飭司道府州查明實欠在民確數開單

奏奉

上諭加恩豁免敬謹謄黃頒發各屬徧貼宣布在案茲據署藩

司黎兆棠督糧道段起詳稱各屬尚有民欠未完官爲墊解之

款錢糧絲毫爲重挪移卽干參處誠恐各廳縣賢愚不一難保無影射侵虧情弊又復督飭府州嚴密稽查釐剔細覈冊內歷年奏銷雖報已完而板串未截調取實徵紅簿案冊覈對委係實欠在民由該管府州取具廳縣印結加具府州切結呈送司道督飭委員詳細句稽計自道光三十年起至咸豐九年止除陸續徵完歸款外尙有實在官墊民欠地丁等款銀三十二萬八千八百四十七兩零又墊完民欠漕米兵米一十四萬六千六十五石零按照折價及各屬交代抵價合銀二十一萬四千三百四十三兩零又道光二十五年起至咸豐九年止餘租銀三萬一千五百六十四兩零俱係挪缺徵存正雜錢糧撥其挪

解之由祇緣江西自被髮逆連年竄擾全省蹂躪殆徧民間凋
殘已甚州縣催徵極難而軍餉浩繁端賴錢漕兩項以資供億
各屬因奉催提緊急刻難遲緩不得不暫挪別項墊解原冀催
起所墊民欠即可全數歸款今積欠已奉豁除不能再徵於民
則墊款盡成無著而所挪之銀早已上供
國用並無絲毫欠虧事實由於迫促情尚出於急公若令原墊
各員賠繳則事閱多年官非一任中多殉難物故及參革離江
者咨追徒託空言毫無實際且
朝廷蠲免逋賦惠及萬民而令故員後裔因此受累亦覺向隅
如查照上屆成案責令現任州縣攤補則道光二十五年咸豐

元年兩屆挪墊銀兩均未依限攤完有名無實可縣籌補之方仍不免借資民力當此地方被擾之撫綏休養之不遑豈容再事科歛朘削伏念道光免案內查出官墊民欠及攤補兵差經費計未完餘兩道光二十八年清查案內查出因公挪缺未餘兩咸豐元年豁免案內查出清查以前官墊民萬餘兩清查以後續墊民欠銀三十四萬餘兩均藩奏准全行豁免在案今查出挪墊各款既無從攤補惟有援案

奏請豁免等情前來臣查錢糧原應儘徵儘解例

該州縣擅自挪解卽予以嚴參本屬咎有應得惟是江省被兵十數年所需軍餉莫非取給於地丁漕折用款鉅而且急不得不上緊催提各牧令恐誤軍用自顧考成遂移乙年之糧以解甲年之欠在當時原冀徵收舊欠補還新糧本屬有著之款嗣以舊欠蠲除以致墊款胥成無著然而所挪新賦指解年分雖殊其爲上供

國用則一與別項挪移迥不相同況原挪各員殉難者有之病故參革者有之難員後裔固蒙

朝廷矜恤不忍責令賠償民欠卽故革各員大都流離瑣尾亦無從著追如倣照上屆成案責成現任牧令攤補則自錢糧漕

米更定新章之後浮收折價概已革除各州縣悉屬量入爲出自無餘力堪爲前任分攤倘强以力所不逮勢必仍開浮勒之端且督臣曾國藩所以

奏請豁除歷年攤捐會同前撫臣覈減錢漕折價蓋爲飭吏治而裕民生今若循舊攤派不但與現定章程不符屬吏難免藉口而小民頻遭寇擾兵燹餘生尤未便額外誅求此次查出挪墊各款均在更定新章以前之事與督臣請豁各上屆挪墊銀兩情事相同臣愚以爲似宜一併寬其既往惟當力杜新虧庶於吏治民生兩有裨益合無仰懇

天恩俯准將江西省本屆豁免案內查出官墊民欠銀米兩項

共合銀五十七萬四千七百五十四兩零概行豁除並免處分
以廣
皇仁臣仍督飭司道府州嚴查各屬務令恪遵定例實力催科
年清年款不任稍有挪掩虛懸以重庫項除將墊完銀米及挪
缺款目細數清冊送部外謹會同署兩江督臣李鴻章恭摺具
奏並繕簡明清單敬呈
御覽伏乞
皇太后
皇上聖鑒訓示謹
奏

蒙　賞頭品頂戴謝　恩摺　同治五年三月初一日

奏爲恭謝

天恩事竊臣接准吏部咨開同治五年正月二十三日奉

上諭粵匪自閩竄江西入廣東復有叛勇合併爲一肆行兇悖

各路將士踴躍用命一旬三捷將十餘年髮逆一股蕩平實足

以伸天討而快人心江西巡撫劉坤一著賞給頭品頂戴等因

欽此臣當卽恭設香案望

闕叩頭謝

恩伏念臣疆寄忝膺愧撫綏之乏術戎機謬典緬韜略而未諳

比簡三省之雄師倖殄十年之逋寇

天威迺布幺麽消伏莽之蹤
廟算遥承將士奮前茅之績臣以寸功未立正切悚慙乃蒙
異數同頒渥邀
榮寵升銜洊進叨躋柱石之班
泰運欣逢首煥簪纓之色
恩有加而靡已職欲稱而彌難惟有激勵寅僚盡察吏安民之
責拊循甲士爲靖邊綏遠之謀以期仰荅
高厚鴻慈於萬一所有微臣感激欣幸下忱理合恭摺叩謝
天恩伏乞
皇太后

皇上聖鑒謹
奏

齋匪竄擾上饒鉛山疊經官軍擊散摺同治五年三月十五日

奏爲崇安齋匪竄擾上饒鉛山疊經官軍截擊撲散現籌搜捕餘匪恭摺具

奏仰祈

聖鑒事竊查福建崇安縣齋匪焚搶踏卡戕官踞城擾及江閩連界地面先由廣信府營派撥本郡兵勇防守分水嶺並經臣飛飭貴州臬司席寶田酌派所部精毅營前往攻勦情形業經馳陳並因精毅營遠在吉安恐到防需時復咨調駐防浙江常山縣之副將余朝貴所部新湘營就近應援一面咨會統領內河水師記名提督孫昌國轉飭副將蕭福率領礮船三十餘號

駛赴河口鎮及弋陽貴溪河面巡防各在案茲據報稱崇安齋匪旋竄建陽倏又折回崇邑肆掠各村嗣因閩師進逼北走嵐角山內於三月初一日出岑陽關至江西上饒縣所屬之高洲甘溪等處焚掠脅誘日眾約六七千人初二日分竄上爐坂廣信府知府鍾世楨廣信營參將伊凌阿即派都司高鍾奇外委周應彪率領兵勇二百名馳赴交陽地方扼其竄郡之路我軍甫到賊之頭旗亦至高鍾奇等以賊眾兵單據險以待並於山岡林薄分插旗幟以爲疑兵該匪蠭擁而來我軍植立不動俟其漸近槍礮齊施轟斃前鋒悍賊五人該匪甫卻復前相持時許再殪數人始退回上爐坂高鍾奇等知賊氣餒是夜三更進

薄賊巢火光燭天呼聲動地該匪莫知所措登時潰走我軍掩擊斃匪數百人解散脅從二三千人初三日黎明參將王益隆率安信軍自分水關調回合隊跟追行近石溪適署浙江提臣黃少春督飭所部克勇自崇安而來分爲兩路一出岑陽關一出分水關擊敗高洲一帶匪衆乘勝逐北王益隆高鍾奇等遥聞礮聲度匪必竄此路當即設伏以待未幾果有敗匪千餘踉蹌而至王益隆等突起邀之擒斬三百餘人驅入溪河溺死者甚衆奪獲旗械多件練勇陣亡三名餘匪遁向鉛山縣之十三都石塘一帶黃少春督隊由岑源江東源兩路追剿直抵石塘復殺四五百人沿途解散不計其數鉛山縣知縣祥安鉛山營

都司艾連升所派防守石塘小河兵勇亦截殺數人生擒四名內有匪首張雪亮一名訊明正法餘匪僅數百人向溫林關繞竄崇安閩師扼之於前克勇蹙之於後可期悉就殄除時余朝貴之新湘營馳至鉛山亦足備匪回竄惟聞此次逃散匪黨匿在江閩交界之封禁山及上饒鉛山者爲數不少而該處愚民平日惑於災祥之說喫齋者亦繁有徒誠恐復聚爲害席寶田所撥精毅營勇丁三千人計期可抵廣信臣卽飭令駐紮該郡以資彈壓責成該郡文武督率所屬搜捕匿匪務絕根株並卽認眞編查保甲嚴定章程令其互相稽察舉報倘有齋匪頭目立行緝拏若係愚民誤入迷途准其具結悔改以外各府州縣

如有喫齋之人以次一律辦理以遏亂萌現因鄰省及本省裁撤各軍爲水所阻留滯吉安游勇溷迹其間時虞恃衆滋事必須重兵鎭之以安閭閻而免騷擾是以仍令席寶田親督所部暫駐該郡巡防擬俟各軍出境廣信之師調回再定該營撤留用昭愼重所有齋匪竄擾上饒鉛山疊經官軍截擊撲散及查辦餘匪緣由謹會同署兩江督臣李鴻章恭摺由驛五百里馳

奏伏乞

皇太后

皇上聖鑒訓示謹

奏

紳眾捐修城壕補還庫項懇照章議敘摺同治五年三月二十八日

奏爲收捐城壕經費補還庫款懇

恩議敘以昭激勸恭摺仰祈

聖鑒事竊查江西省會城垣因年久未修多有坍塌鼓裂先於咸豐二年因粵逆竄擾湖南江省防務緊要經前任降調臬司鄧仁堃在南昌府任內會同紳士勸捐修築完固詳經前撫臣

奏請獎敘在案第因經費不敷原議應行添造虛中礮臺月城及須改建增修各工俱未舉行當以鄰氛漸迫未便延緩經鄧仁堃自行捐備廉銀二千兩並借用藩糧二庫銀兩督同各委員趕造德勝順化進賢等門三層虛中礮臺三座甫經完工其

章江永和兩門應造礮臺正在督辦工僅什一而逆匪於三年五月十八日竄撲省城圍攻九十餘日至九月二十二日敗竄出江圍城期內兩次轟塌城牆四十餘丈又因礮火震損自塌十餘丈並自城內穴地尋聲探鑿出城截斷賊匪所開地道多處解圍後查出該逆已挖未轟地洞二十八處城腳既虛以致城身陷裂此外攲斜剝裂之處甚多亟須修築完固以資捍禦其時鄧仁堃已升任江西督糧道隨會商藩臬兩司稟明前撫臣遴委官紳數十員分段承修解圍三日即行興工先將轟塌缺口等處內依舊址修砌牆垣然後加築礮城立腳於古壕處所最難穩固其築法掘至丈餘挖去淤泥浮土窺見實地滿築

木樁樁深七八尺上鋪松板再加麻石排連堅砌礮城牆身純用堅石壘築繼將章江永和二門三層虛中礮臺趕築完固此外各段工程分投辦理以次告竣共計修造大城樓七座月城三座望樓四座雨亭憩亭共三座大小官廳三十一所卡房二所官房一百三十所兵房三百七十四所大小火藥庫八十二座大圈門十道分界圈門川門共二十九道月城礮城礮臺內圈門二十三道水門三十四道望臺八座大礮城二座月城外礮城五座三層虛中大礮臺五座兩層虛中大礮臺半截虛中大礮臺各一座神礮臺高礮臺各一座倚城大小礮臺一百三十二座大小礮門一百九十六道礮眼九十二箇槍眼二千四

百二箇狼煙臺三箇泉井三口水口鐵柵欄一道閘門四道城門城洞四十六道重修城牆一千八十二丈零加高垛口牆三千三百六十三丈零修內腰牆一千六百五十六丈零垛口千八百三十八箇培高城上地面長六百九十四丈零修理全城外面剷草砌灰一千四百七十三丈零培修護城坡九百三十七丈零總共七門城上周長二千三百九十四丈一尺連月城礮城礮臺左右曲轉共長二千七百二十二丈四尺五寸至新造虛中各礮臺可容大礮十尊擡礮二十桿大礮城內各安三五千斤巨礮數尊水陸均可平衡數里復安數百斤小礮及擡槍數十處可駐兵一二百及三四百名不等七門淤塞溝渠及

城外堆積甎石土渣年久壘成小阜一概修浚平治以上城工及礮臺等項共用銀十一萬五百三十二兩零又護城河溝周圍二千四百餘丈年久淤塞先派前候補道沈濤草創開挖並委員建造七門弔橋旋因春雨連朝岸多坍塌復經前撫臣飭令鄧仁堃督同官紳重加疏浚分段挑挖增修石岸平治近岸浮土咸使深通堅固沈濤初浚連建造弔橋共用銀一萬三千五百七十四兩零鄧仁堃重修及建閘築岸平土共用銀二萬五千九百一十八兩零二共銀三萬九千四百九十二兩零統計城壕兩工總共用銀一十五萬二十五兩零內除鄧仁堃捐銀二千兩外借用藩庫銀四萬一千六百五十九兩零借用道

庫銀十萬六千三百六十六兩零先經前撫臣張芾將動放各庫官項墊辦仍請勸捐撥還歸款卽照籌餉新例請獎緣由附片奏明於咸豐四年四月十一日奉到

硃批依議該部知道欽此卽經設立勸捐城壕經費總局出示曉諭凡有捐銀上兒卽照籌餉新例填給司道會印實收計自開局起至今止共收捐銀八萬六千三兩零內歸補司庫銀三萬一千七百七十八兩零歸補道庫銀五萬四千二百二十五兩零前項工程於咸豐六年十二月工竣之後經鄧仁堃飭令委員造具圖冊報經前撫臣札委藩司督同委員及南昌府南新二縣確勘詳辦嗣經前藩司李桓催據前署南昌府知府王

必達前代理南昌縣知縣孫家鐸新建縣知縣鄧國恩帶同工丈人等周歷各門按柵逐一丈量均屬相符委係工堅料實出具印結嗣復取到各工員保固切結由藩臬兩司糧道覈明詳請奏獎前來臣查江西省會城壕各工經前降調臬司鄧仁堃在南昌府督糧道任內於烽煙擾攘之際督同委員繕完堅固儼若金湯咸豐六七年間逆勢蔓延通省蹂躪殆徧此後亦無歲不遭寇擾終不敢窺伺省垣而兵民亦恃以無恐實賴此城之功所保全者甚大與別項工程迥異所用工料銀兩先動司道庫官項

奏准勸捐歸補照籌餉新例議敘共計收捐銀八萬六千三兩

零已據各捐生呈送履歷指定官職者計銀七萬四千九百九十六兩該捐生等勉力輸將俾得補苴要款自應仰懇
天恩先行獎敘以昭激勸其報捐知縣及指省分發各員銀兩上兒俱在未經更改新章以前久經填給實收應請仍照舊例給獎俾免向隅謹開列清單恭呈
御覽此外未據呈送履歷各員共捐輸銀一萬一千七兩零容俟催取履歷至日再請獎敘此案城壕工程係因軍務興辦事在同治三年六月以前即與軍需無異應請援照戶部奏定章程邀免造冊報銷又司庫尚有未經歸補銀九千八百八十一兩零道庫未經歸補銀五萬二千一百四十一兩零並閏城期

內搶堵缺口搶築內城開挖內外暗壕探截地道工資賞犒等
項動用道庫銀八千四十四兩零咨准部覆軍需章程並無此
項名目應令歸入捐修城垣案內辦理因江省近年軍事紛繁
勸捐供支軍餉尚屬不敷是以前項借動各款未能兼顧應俟
察看情形另行籌辦除將各捐生履歷捐數清冊送部外理合
會同署兩江督臣李鴻章恭摺具
奏伏乞
皇太后
皇上聖鑒敕部覈覆施行謹
奏

席軍兩次出力併案請獎摺 同治五年三月二十八日

奏爲遵

旨查明席軍翦除湖逆生擒僞酋洪仁玕等並續獲僞幼逆洪福瑱兩次在事出力員弁併案保獎恭摺仰祈

聖鑒事竊查同治三年十月間欽奉

上諭沈葆楨奏官軍追剿湖逆擒捕僞酋壘獲大勝一摺據稱席寶田督軍晝夜緊追生擒僞干王洪仁玕等逆酋多名復搜獲僞卿王洪仁政苦戰五晝夜翦除殆盡辦理甚爲得手尤爲出力之知府席寶田著開復降補知府處分仍以按察使記名簡放並賞還布政使銜勇號其餘出力員弁著沈葆楨擇尤請

獎又欽奉
上諭沈葆楨奏官軍追勦敗匪生擒首逆一摺幼逆洪福瑱前於江甯克復時據擒賊供稱該逆積薪自焚嗣據左宗棠探明洪福瑱實已潛蹤逃竄疊經諭令各路跟蹤兜拏該逆被官軍追勦敗衄由安徽浙江遁入江西廣豐瀘溪官軍沿途躡勦追及於廣昌石城地方將各逆酋斬馘殆盡幼逆尚未就擒席寶田一軍移紮石城派員帶隊搜拏於石城荒谷中將洪幼逆拏獲該犯雖係洪秀泉之子而幺麼小醜漏網餘生亦不值檻送京師著沈葆楨即將洪福瑱在江西省城淩遲處死以快人心記名按察使席寶田帶兵追賊疊獲勝仗並將首逆捕滅奮勇

可嘉加恩著賞給雲騎尉世職並賞穿黃馬褂其餘出力員弁兵勇著沈葆楨擇尤保奬候旨施恩各等因欽此欽遵轉行去後因席軍接連出次防剿餘匪是以未即查呈茲據席寶田併案開摺稟送前來臣謹擇其勞績最著者開列清單敬呈御覽其勞績稍次者咨部註冊以把總外委拔補用示鼓勵理合會同署兩江督臣李鴻章恭摺具

奏伏乞

皇太后

皇上聖鑒訓示謹

奏

知縣辦事任性請革職提訊摺 同治五年三月二十八日

奏爲特參辦事任性之知縣請

旨革職查辦恭摺奏祈

聖鑒事竊據安仁縣知縣饒雲鵬稟稱卑縣二十一都地方戶口繁多民情强悍有生員鄭映霞卽鄭映紅私行設局包攬錢漕鼓惑愚民動輒聚衆滋事以致積欠錢漕爲數甚鉅同治元年前署縣王麟昌任內徵收漕米因捕欠稍嚴鄭映霞卽聚衆進城鬨鬧挾制二年卑職徵收漕米又因催徵緊迫鄭映霞卽糾衆滋鬧四年漕米鬧徵月餘該都竟未破白稍加追呼又有聚衆之議均經王麟昌與卑職設法解散疊次嚴拏鄭映霞未

獲卑職因該都鬧糧滋事鼓眾成風亟思拏獲首惡懲辦以期整頓地方隨密選幹役設法拏獲鄭映霞到案提訊供詞狡展並敢厲聲頂撞查鄭映霞迭次糾眾鬧漕實爲地方惡棍罪不容誅請將鄭映霞就地正法以昭炯戒等情具稟到臣正在批飭該管知府提郡審辦聞旋據該縣以鄭映霞素習拳棒屢欲脫逃殊難防範又聞有鄉民多人進城傳言欲圖搶犯卑職不敢拘泥致有疏失已會營將鄭映霞處斬等情續稟並據屍子鄭連秀以伊父無辜遭陷該縣挾嫌妄殺等詞來臣衙門呈控臣查生員鄭映霞如果包攬錢漕迭次鼓惑愚民聚眾鬨鬧挾制固屬罪有應得該縣並不照例擬辦輒將鄭映霞就地正法

實屬粗疏任性且先既具稟請示竟不候批辦理動輒藉詞處決更恐有挾私別情自應提集人卷來省澈究以免枉縱據藩臬兩司轉據該管道府揭報前來相應請

旨將安仁縣知縣饒雲鵬革職以便提同確審實情照例辦理謹會同署兩江督臣李鴻章合詞恭摺具

奏伏乞

皇太后

皇上聖鑒訓示謹

奏

籌濟霆營月餉並席寶田請假省親摺 同治五年四月初四日

奏爲遵

旨籌濟霆營勦捻月餉並席寶田親老丁單請假歸省恭摺覆

陳仰祈

聖鑒事竊臣先後承准軍機大臣字寄同治五年三月初七日

奉

上諭福建崇安縣齋匪戕官踞城已竄至江閩交界之大安地

方肆行焚掠劉坤一已飭席寶田由吉安酌撥所部兼程馳赴

該處相機截擊即著嚴檄該軍迅速前進越境攻勦迅圖掃盪

毋任日久蔓延席寶田帶兵向稱得力齋匪辦竣之後自應督

率所部入黔勦賊以解倒懸未便遽准請假劉坤一當傳知該
臬司勉力圖功以副委任又於是月初七日奉
上諭前諭曾國藩檄調鮑超一軍北來勦捻並將該營餉需籌
定有著之款茲據該督奏稱鮑超步隊過多擬令酌留二十營
月給額餉七萬兩其馬隊令招募十二營月給額餉三萬兩又
軍火車輛柴草之費月需一萬四五千金鮑超一軍有功於江
西甚鉅惟以全餉十一萬數千兩責之江西究恐力有未逮擬
令江西月解七萬供霆營步軍之餉湖北月解二萬供其馬隊
之餉江蘇月解二萬五千以一萬充馬隊口糧一萬數千爲購
買柴草車駝添補洋火藥馬匹之用等語所籌尚屬妥協劉坤

一曾有月協霆營四萬兩之奏惟該營需餉甚鉅已令湖北江蘇分任該省自當力任其難該撫素顧大局前於鮑超一軍入江供支無缺嘉應之捷深資轉餉之功此時該軍北來尤當不分畛域無誤要需嗣後霆營餉需即著按照此次奏定之數每月源源撥解以資飽騰於襄陽設立該軍糧臺派襄陽道總司其事仍由江西派委一員駐臺支應步軍口糧步軍欠餉將來仍由江西找補至勦捻之師兵力已厚江閩各軍即可毋庸再調著即將各軍酌量分別遣撤又於是月十一日奉

上諭李瀚章奏遵籌援黔諸軍分路進勦事宜各摺片席寶田一軍前據劉坤一奏已飭赴江閩交界防勦崇安齋匪當經諭

令俟齋匪辦竣即率所部
令於事竣後挑選精銳勤
角至該臬司一軍餉需即
另摺奏請倣照楚省黔捐
勸捐即以捐銀作收該省
局勸捐派委妥員幫同辦
委解作爲協濟黔省之款
江提臣鮑超所部霆軍兩
在北征豫捻亦爲中原大
馬步各營全歸供給亦屬

此數而奉撥協濟各省之項甚多是以臣前
奏酌擬月協霆營餉銀四萬兩原係量入爲出俾免顧此失彼
之虞今督臣曾國藩籌議江西月解霆營步隊餉銀七萬兩甘
肅協餉江省無須增添挹彼注茲原有斟酌仰荷
聖慈優加勉勵臣惟有與藩司悉心殫力竭籌接濟鮑超現已
料理行裝擬於四月初旬自豐城拔營赴豫臣與該提督議定
截至本年三月底止無分馬步由江省仍發全餉自四月初一
日起月撥七萬遴派江西候補知府繆德棻前赴襄陽糧臺收
支專供步隊口糧似此畫清界限免滋牽混推延至貴州臬司
庫寶田一單分駐廣信吉安搜捕齋匪彈壓地方業經臣先後

陳明在案欽奉前因臣當即遵
旨檄令該臬司挑選精銳數千赴黔援勦允其由江撥給月餉
俾得刻期啟行乃據席寶田稟稱家有七旬老父本屬衰病相
尋兼以席寶田之兄之妻之子相繼身故侍奉湯藥無人晚年
不勝傷感是以倚閭倍切數數寄信來營席寶田烏哺情深寸
衷如割堅請開缺撤勇回籍終養並親來省面求聲淚俱下臣
以席寶田智勇深沈非獨長於治軍並肯留心吏治當此需才
孔亟未便遽令乞身惟念從戎十年久違定省若不暫准給假
無以慰其孝思黔省已有兆琛李元度周洪印各軍約三萬人
計亦足以辦賊可否仰懇

天恩俯准將貴州臬司席寶田給假六箇月俾得回籍省親俟滿假期仍即赴黔任事其所部各勇擬俟廣信吉安搜捕彈壓事竣即行裁撤歸農將來察看黔省軍情如果尚需增兵由席寶田於假滿後再行募選管帶前進該臬司仰荷

聖慈體恤周至必能勉圖報稱斷不日久偷安臣初以江省既須撥解席寶田全餉則不能兼顧李元度一軍如席寶田各營可以悉撤臣即懍遵前奉

諭旨每月撥解李元度半餉約一萬八千有奇作爲協濟黔省之項至貴州勸捐委員俟到江省臣即飭藩司派委妥員幫同設局勸辦斷不敢稍存歧視所有籌濟鮑軍餉項並席寶田請

假緣由理合會同署兩江督臣李鴻章恭摺由驛五百里覆陳
伏乞
皇太后
皇上聖鑒訓示謹
奏

校閱省標營伍摺同治五年四月初四日

奏爲校閱省標營伍情形恭摺仰祈

聖鑒事竊臣於上年仰蒙

恩命擢撫西江職兼提督有統轄全省營務之責訓練操防最關緊要八月間抵任時因正值蘇浙敗匪由閩竄粵逼近江境勢甚披猖隨即親赴贛州督辦防剿故當時未能考校今幸髮逆全股盪平所有通省營伍亟宜及時整頓茲飭據臣標左右二營及南昌城守營各將領造具官兵花名清冊呈請考驗前來臣親赴校場按冊逐一點驗尚無短少及羸弱充數等弊軍裝器械亦屬完整逐日悉心校閱陣式及馬步弓箭槍礮刀矛

等項俱尚整齊合式槍箭中靶約在七成以上除將技藝較優各弁兵分別記名獎賞外其技疏而年力漢仗尚堪造就者分別責懲勒限練習不堪造就者概行革伍查有左營候補守備萬福勝學習雲騎尉世職楊維屏均臨考不到應即革退隨營又左營候補千總吳宗松左營千總張兆熊均技藝生疏應以把總降補又南昌城守營咨保儘先拔補把總本營馬兵劉尚慶箭射無準應革去把總仍留馬兵其餘分別記過並據各將備隨考揭報前來臣諭飭各將領務須嚴督弁兵按期認眞操演不得始勤終怠如有玩泄從事者定即隨時參革不敢稍事姑容以期仰副

聖主整飭戎行之至意其省外各營因現在辦理善後及遣撤勇丁不及剋期前往擬俟交秋後再行親往閱看合併陳明所有校閱省標營伍情形理合附驛恭摺具

奏伏乞

皇太后

皇上聖鑒訓示謹

奏

武職半俸不敷請援案動支地丁摺 同治五年四月二十八日

奏爲候補武職應支半俸建曠項下不敷支放請援案動支地丁恭摺仰祈

聖鑒事竊查定例在京巡捕營在外綠旗營分發武職由現任分發者於到營日照原銜支食俸薪由候補分發及原無職銜特旨分發者到營以後未署缺以前有職銜者照銜給與一半俸薪無職銜者酌給把總一半俸薪又揀發指定職銜候補人員到標之日照銜支給一半俸薪於建曠項下支銷造報各等語歷經遵辦在案江西省各營建曠一款從前每年除支給署員不敷俸乾拔署千把仍食舊任外委本身馬糧餉乾出征效

力年老受傷殘廢無依兵丁守糧出師陣傷亡故兵丁無依孤老父母寡妻幼子半餉等款外餘銀支給候補半俸尚不至於不敷近年以來軍營保舉副參游都守等官奉發到標候補人員甚多照例應給一半俸薪爲數甚鉅統計全省各營建曠所餘實不敷支發此項半俸爲候補武職養贍之需未便缺乏前據藩司詳經前撫臣沈葆楨咨請部示擬先儘建曠一款動放不敷若干於地丁項下動支湊放覈實造報奏銷嗣准戶部咨覆以建曠一項向係世職養廉及武職半俸等款之用前以江省世職日多該撫請用地丁經本部暫時奏准其建曠項下開除之數既少自存留之數必多此項武職俸薪似不難於取給

且該省候補武職員名若干歲支俸薪若干該撫並未聲明本部無憑覈辦如果實係不敷卽由該撫自行酌覈奏明辦理等因卽經轉行遵照去後茲據藩司孫長紱詳稱各營建曠項下動支各款雖世職俸銀經戶部奏准動用地丁而出征年老傷廢兵丁守糧以及陣傷亡故兵丁無依家屬半餉因連年用兵人數日增需用甚鉅例於建曠項下支給以致存留無多候補半俸仍屬不敷支放應請援照世職俸銀成案動支地丁湊給至候補員名與夫俸薪數目每歲增減無常難以預定應請俟奏銷時彙覈不敷之數據實開造等情具詳請

奏前來臣查候補武職應領半俸係屬養贍要需例於建曠項

下支給近年各路軍營保舉武職歸標候補人數甚衆而建曠項下應放之款亦較前加增以致候補半俸不敷支放自應變通辦理以示體恤合無仰懇
天恩俯准援照世職俸銀成案以後候補武職應領半俸先儘建曠項下支給不敷之數動支地丁湊放於奏銷案內覈實造報第思軍功保舉武職實繁有徒若漫無限制紛紛歸標則放款愈多非慎重正項之道臣惟有將歸標武職認眞考驗必須弓馬技勇人材出衆堪爲異日干城之用者方准收標庶於培養將才撙節經費兩得其當除咨戶部外所有候補武職半俸建曠不敷支放請動地丁緣由理合恭摺具

奏伏乞
皇太后
皇上聖鑒訓示謹
奏

九江關壽解攤繳蔆價摺 同治五年四月二十八日

奏爲九江關酌擬撥解攤繳蔆價銀兩並分成帶解以前

恭摺覆陳仰祈

聖鑒事竊臣接准戶部咨軍機處交出同治五年三月初

奉

上諭前據戶部等衙門奏遵議撥內務府需用銀兩當經

各直省關口將歷年欠款遵照部議按成籌解限於三箇

由各該督撫監督等詳細覆奏茲據奏稱各處籌解欠款

尚無一處報解起程而庫存不敷供備請飭戶部暫借銀

兩並請飭催各處迅速起解等語內廷用款關係緊要除

部先行借撥庫銀十萬兩以應急需外著各該督撫監督懍遵前旨將覆解各款應如何分成帶解之處迅速覆奏等因欽此當卽欽遵飛札九贛兩關迅速辦理去後茲據九江關監督俊達詳稱遵查前奉行准內務府咨咸豐五年奏准因庫款支絀應行發放各款無項發給擬請各關廠倣照粵海關攤繳蔭價之例各按攤繳數目准其作正開銷與部庫銀兩一同起解九江關每年應交攤繳蔭價銀五千兩迄今數年並未交納咨催趕緊籌款報解等因溯查九江關自咸豐五年至十一年因長江梗阻並未開關徵稅同治元年起至三年止經徵關稅均已支解完竣三年十月十二日起連閏至四年九月十一日止前

署監督蔡錦青及該監督俊達兩任合徵稅銀又經
奏明借撥軍餉儘數解交藩庫支放勇糧毫無存儲以致應行
攤繳薖價無銀可解伏思薖價一款攸關
內廷要差用項自應設法籌解以濟急需擬請自同治五年爲
始在於徵收關稅盈餘項下每年動撥銀五千兩委員解交內
務府兌收其咸豐五年至同治四年共欠解銀五萬五千兩爲
數過鉅力難同時併解應請按年搭交庶易措辦亦於五年爲
始每年帶解銀五千兩藉應內府要用而關庫亦不致竭蹶等
情具詳請
奏前來臣覆覈無異除飭趕緊籌備委解並札催贛關將如何

按成補解之處迅速詳覆覈辦暨咨戶部及內務府查照外理
合恭摺覆
奏伏乞
皇太后
皇上聖鑒訓示謹
奏

劉忠誠公奏疏

卷之三目錄 同治五年五月起至十二月止

委員查辦齋匪土匪暨資遣鮑席兩軍摺
劉騰鶴力戰捐軀請　予謚合祀片
江西應造劄船援案解直造辦摺
新湘營陣亡員弁請　敕部議卹摺
歷年徵收漕折未能照數完解京餉摺
彙報支放軍需動用各款總數摺
精毅營積勞病故員弁請分別議卹摺
本年新漕仍難起運本色片

查明勞績人員請照原案給獎片

封禁山內查無齋匪並各府舉行保甲摺

恭報起程巡閱日期摺

參將勞故請　卹片

前任監督短徵關稅現籌解繳餘懇展限摺

胞弟蒙　賞謝　恩摺

贛關短徵四年分盈餘銀兩邀懇援案減免摺

遵解固本京餉片

彙案請獎出力營員先開呈霆字精毅兩軍摺

江省無力再籌席寶田軍餉摺

查閱九贛兩鎮營伍回省甄別摺
察看湖口形勢片
查覆義甯紳士京控摺
覆陳官墊民欠仍請免賠摺
拏辦鉛山戕官刁民片
請獎張岳齡周寬世二員片
永新縣匪徒謀逆獲犯審辦摺
審明已革都司擅封徇庇分別議擬摺

委員查辦齋匪土匪暨資遣鮑席兩軍摺同治五年五月初四日

奏爲派委道府大員前赴各屬查辦齋匪土匪暨鮑軍分起拔營席軍悉數撤遣並月募勇丁以備調撥恭摺覆陳仰祈

聖鑒事竊臣先後承准軍機大臣字寄同治五年三月二十五日奉

上諭劉坤一奏擊散崇安齋匪現籌搜捕情形一摺卽著飭令嚴密搜捕務絕根株並責成該地方官認眞查拏此外各府州縣如有喫齋立會等事尤須嚴爲禁絕以遏亂萌鮑超一軍曾否由江起程現在捻髮等逆蝟集山東范濮鄆鉅之交軍事萬分喫緊著劉坤一行知該提督星速拔營前進無稍遷延貽誤

又於四月十五日奉

上諭鮑超勦捻月餉既經劉坤一議定月撥七萬兩專供步隊口糧即著源源解濟毋令缺乏著劉坤一傳諭該提督懍遵前旨刻日由豐城拔營馳赴豫省會合曾國藩派出各軍遇賊即擊以期迅殄賊氛毋再稽延致負委任席寶田思親念切自應俯如所請著賞假六箇月回籍省親俟假期一滿即著赴黔任事各等因欽此伏查崇安齋匪全股已就殄除其竄伏江閩交界及上鉛境內者遞據廣信府知府鍾世楨稟報督同該縣先後捕獲爲匪頭目安壽仔及匪黨許姩姩等七名訊明正法並經詳革喫齋生員周運新等三名由是各屬齋民紛紛具結開

葷正在飭令嚴查封禁山內有無齋匪會營緝拏復據代理萬載縣知縣章甫稟報該縣與義甯州交界之胡盧坂有齋匪糾眾滋事當經督飭團紳廖連城等於三月十六日帶練掩擊斬獲匪目王輝福張繼捷藍仕發等三名及其匪黨林崙盛等九名餘俱逃散同日經銅鼓營都司劉文彬等督令團總劉上仕等緝獲匪目張振龍邱良明洪常山三名及匪黨林逢會等六名會同義甯州分別究處且搜出僞書僞憑各項呈繳等情前來臣以江西各屬齋民雖多而行教傳徒斂財謀逆匪首不過數人餘皆惑於禍福災祥之說被誘入夥初非盡懷不軌之心迨既受其挾持不得不隨而附和概加誅戮固覺情有可矜任

其執迷又恐釀成巨患計唯辦理保甲查拏爲首匪人使之無所容匿其餘喫齋愚民勒令具結改悔庶爲宥過刑故寬猛得宜現經臣繕發札示通飭各屬一律舉行仍慮各守令不肯認眞或委劣員濫衿以及胥役人等藉此詐索誣陷復檄候補知府駱敏修前往義甯督糧道段起前往廣信分途督辦並令段起管帶所部衡勇千人確查封禁山內果有齋匪潛藏卽便會兵搜剿該處事竣以次前往撫建袁臨督同查辦務期根株盡淨腹地先就肅清其贛南甯三府州毗連閩粵伏莽甚衆常以劫搶營生民氣最强動輒互相械鬬臣前留記名總兵劉勝祥所部在該處彈壓並委統領平江勇候補道張岳齡陸續緝獲

土匪張天福生等五十餘名立置重典地方稍獲安靖茲據吉南贛甯道王文瑞及代理龍南縣汪承誥稟報該縣新興堡監生蔡惘洸因與分居平坑之族人素有嫌怨遂於二月十五日糾合土匪百餘人擄掠蔡宗祥等四家殺斃蔡鳴岐等四命綑捉三十餘人隨經汪承誥會同觀音閣通判鈕鳴岡督帶練丁前往勒令交犯蔡惘光等膽敢抗拒開槍傷斃團總潘林元一名適所委接署該縣之王少山抵虔當經王文瑞催令赴任察看實在情形臣批飭王文瑞等務令悉數交出首要各犯以及殺人拒捕正兇梟示地境倘敢始終頑梗即行會商張岳齡及劉勝祥撥兵前進痛予創懲以昭炯戒決不可稍事姑容致長

惡習至浙江提督鮑超先於四月初十日帶同親兵由水路起程所部各營繼於二十一二三等日由陸途起程前赴鄂豫除由江西找給三月以前欠餉二十五萬外另撥四五兩月協餉十四萬兩其席寶田一軍已裁三千五百名尚有六千五百名分駐吉安廣信經臣行令悉數撤遣所欠餉項更鉅臣當與藩司孫長紱設法掘羅安速彌補席寶田仰荷

天恩體恤感激至於涕零擬俟假滿赴黔以圖犬馬之報惟江西因各軍絡繹過境游勇所在逗遛兼以本省之民當勇回籍者實繁有徒難免句結騷擾近日搶案命案疊出所獲兇犯十餘人訊供多係此輩並獲曾匪陳連茂等數名搜出印布符册

尤多狂悖之言不可不豫爲防範所有平江祥字兩軍共五千餘人分駐贛甯衡勇一千人移駐信撫以外別無可以調撥臣商之司道檄委花翎游擊何明亮朱長發兩員馳回湖南原籍各募精卒五百名前來以備一時緩急該員等從臣數年臣知其人甚勇幹心亦樸誠將來或可得力所有查辦齋匪土匪以及鮑軍分起拔營席軍悉數撤遣並另募勇丁各緣由理合會同署兩江總督臣李鴻章恭摺由驛五百里覆

奏伏乞

皇太后

皇上聖鑒訓示謹

奏

劉騰鶴力戰捐軀請　予謚合祀片同治五年五月二十八日
再臣接准兼署四川督臣崇實咨案據升任雲南臬司劉嶽昭
呈稱金陵告克大難將平
朝廷褒崇舊勳無微弗及海內欣戴其頌中興該升司有從堂
兄弟前在江西陣亡照道員例議卹之補用直隸州知州劉騰
鴻候選知府劉騰鶴戰功卓爾大節凜然除劉騰鴻一員已稟
請兩江督臣曾國藩
奏懇予謚外其劉騰鶴一員亦請籲懇
賜謚並合祀劉騰鴻江西瑞州湖南湘鄉專祠光忠臣於泉壤
即以勵士氣於疆場等因即經臣轉行查辦去後茲據總局司

道查議具詳請
奏前來臣查已故知府劉騰鶴自其胞兄劉騰鴻在瑞州攻城陣亡後接統湘後營全軍維時羣情疑懼而能開誠布公鎮靜調度撫馭得宜眾心輯睦協力攻克瑞城乘勝進兵擊退臨江援賊遂復峽江合圍吉安大小數十戰力拔堅城追殺竄賊殆盡嗣調防彭澤咸豐九年二月閒婺源敗賊由浮梁竄踞建德縣城逼近彭澤縣境劉騰鶴率師進駐牛牯嶺二十日大破賊眾於王恆橋二十八日直搗雲風嶺連破二賊壘追抵建德詎賊礮子適中後隊藥桶火發煙騰致爲城乘劉騰鶴力戰捐軀實屬戰功懋著忠勇軼倫疆場授命大節凜然合無仰懇

天恩俯准將已故知府劉騰鶴一體
賜謚並合祀江西瑞州府瀟南湘鄉縣劉騰鴻專祠以彰忠節
而勵戎行理合附片陳明伏乞
聖鑒訓示謹
奏

江西應造剝船援案解直造辦摺 同治五年六月二十八日

奏爲江西應造天津剝船木缺價昂運道阻滯援案提銀解直造辦以期妥速恭摺具

奏仰祈

聖鑒事竊查前准戶部咨議覆天津驗米大臣宗室戴齡等請修滿料船隻案內奏令江西湖南三省墊款均勻分造續增剝船一千隻解直應用等因臣當查江西照案應分造船三百三十四隻共需內外銷工料運費銀一十二萬四千餘兩彼時正值防勦喫緊需餉浩繁實無餘力籌墊且木商甚少採辦尤爲不易

奏請暫行展緩俟軍務稍鬆再行辦理嗣於本年三月接准部
咨覆奏內開江省爲產木之區應將分造剎船設法趕辦所需
船費在於應解上年漕折內提銀二萬兩其餘不敷之數卽在
積欠漕折銀內提用派員購料興工妥速解津等因奉
旨依議欽此隨復督飭所屬博覽周諮江西從前產木之區近
因被賊蹂躪砍伐殆盡以致成材之料甚稀縱使不惜重價一
時採辦爲難且剎船運津必須取道運河歷山東直隸前進該
處切近捻氛道途通塞無定是剎船由江造辦固屬購料維艱
曠日持久而成造開行之後又復中途阻滯抵津無期於剎漕
應用仍屬緩不濟急正在籌議閒適續准部咨湖北湖南二省

各應分造剝船三百三十三隻俱因木缺價昂運道艱滯奏准量爲變通將部撥漕折銀兩委員解直造辦等因伏查江西應造剝船運送不易既與兩湖相同而木植之缺時價之昂則視兩湖爲尤甚該二省既經奏准變通江西自可援照辦理臣與司道公同商酌除運費內外銷銀三萬一千八百六十餘兩應行節省外擬將工料內外銷銀九萬二千四百三十九兩五錢一分遵照部撥在於應解同治四年漕折內提銀二萬兩其餘銀七萬二千四百三十九兩五錢一分在於歷年積欠漕折內照提足數一併委員解京轉發天津兌收所有江西應分造剝船三百三十四隻統由天津就近購料排造備用惟是江西同

治四年欠解並歷年積欠漕折銀兩凡已徵完在官者悉因頻年軍需緊急動用無存其餘實欠在民委因兵燹之後民困未蘇致未完納今提充船費若待徵收民欠起解必致難濟急需惟有俟軍需項下續有收款無論錢糧釐稅按照提充船費之數設法抽撥歸還原動漕折本款庶得迅速妥解不誤天津排造之需等情由藩司會同督糧道具詳請

奏前來臣覆覈無異除咨明戶部暨直隸督臣查照外理合恭

摺具

奏伏乞

皇太后

皇上聖鑒訓示謹

奏

新湘營陣亡員弁請　敕部議卹摺　同治五年六月二十八日

奏爲查明新湘營進剿南安等處陣亡員弁請

旨敕部議卹恭摺仰祈

聖鑒事竊查新湘營弁勇於同治三年在南安府剿賊解圍四年調赴福建援應進攻苦竹等處賊巢邀擊各股悍匪疊次打仗均經前撫臣沈葆楨暨閩浙督臣左宗棠

奏報在案茲據贛南道王文瑞總兵王開琳開報新湘營於同治三年八月十五日在南安府城外陣亡藍翎千總熊越勝等二員四年三月二十七日在苦竹陣亡藍翎都司熊綱開等十七員四月十八日在下洋忠坑陣亡藍翎守備黃前福等二員

二十一日在上下畲陣亡花翎都司漆長興等二十一員二十二日在獵射坳陣亡提督銜記名總兵鄧榮達等二百十三員八月二十二日在青龍墟陣亡參將銜游擊朱蓮芳等二員同陣亡受傷勇夫一併開送等情由總局司道覈明造具清冊詳請具

奏前來臣查該員弁等奮勇衝鋒捐軀戰陣越境援勦效命疆場家小零丁均堪憫惻謹將陣亡各員弁開列清單恭呈

御覽請

旨敕部從優議卹內有殺賊立功擬保官階旋經陣亡不及

奏獎各員合無仰懇

天恩准照擬保官階議卹以慰忠魂除將陣亡受傷勇丁造冊
咨部照例辦理外所有新湘營陣亡員弁請卹緣由理合會同
閩浙督臣左宗棠恭摺具
奏伏乞
皇太后
皇上聖鑒訓示謹
奏

歷年徵收漕折未能照數完解京餉摺同治五年七月二十六日

奏爲江省歷年徵收漕折銀兩實因勻濟徽甯協餉及本省軍需以致京餉未能照數完解籲懇

天恩寬免處分恭摺仰祈

聖鑒事竊臣接准戶部咨鈔片內開歷年奏提江西漕折除報解外共欠銀一百二十萬兩節經奏咨飛催非但同治二年以前欠餉未據奏報清完並三年分奏提之五十萬兩竟無絲毫解部應請

敕下江西巡撫查明延不解報之藩司糧道各職名送部先行議處一面飭將欠解同治三年漕折趕緊批解全完其同治二

年以前積欠
旨依議欽此
關折放俸米
年額徵漕折
偏災民力拮
六七十萬兩
協餉亦係有
旨動用漕折
欠尤甚徵解
士苦飢危係

前撫臣與司道以全局所繫不得不變通勻濟意在力保完善速掃逆氛京餉雖暫短解於目前而得資以滅賊則以後徵收自可悉輸部庫截長補短裨益應多是以前撫臣沈葆楨節次瀝陳請將漕折銀兩留充本省軍需仍察看情形酌量解部胥實情也茲查江西自咸豐十年起至同治三年止各年徵完漕折除已解部兌收外其餘悉係撥解徽甯兩防協餉及本省兵勇口糧且查徽甯協餉共解過銀一百三十二萬餘兩內中實祇漕折銀七十六萬餘兩此外四十七萬餘兩尚係動撥道庫各款湊解軍餉之迫不及待漕折之悉索無遺即此可爲明證京餉未能接續報解職是之由至於各年舊欠漕折亦因疊遭

兵燹民氣未舒以致輸納不前並非督徵不力現在髮逆盪平
江境靜謐惟有實力催追舊欠新漕大批趕解藉濟京餉急需
據藩司糧道開具歷年徵收撥解漕折銀數詳請具
奏前來合無仰懇
天恩俯念江西同治三年以前徵收漕折實由軍需動用以致
積欠京餉無款可解尚非無故遲延奉取司道職名邀免開送
臣仍督飭該司道將各年民欠及未完四年分漕折銀兩上緊
催完分批解部自五年爲始所收漕折先儘京餉照數報解不
得稍有稽緩並將各年徵解數目開列清單恭呈
御覽除咨明戶部外理合恭摺具

奏伏乞
皇太后
皇上聖鑒訓示謹
奏

彙報支放軍需動用各款總數摺 同治五年七月二十六日

奏爲查明江省自咸豐十年起截至同治三年六月底止支放軍需動用各年各款彙開簡明總數清單恭摺具

奏仰祈

聖鑒事竊准戶部咨同治三年七月初十日奉

上諭戶部奏請將軍需報銷變通辦理一摺據稱軍需報銷向來必以例爲斷然其間制變因時亦有未能悉遵之處各省軍需歷年已久承辦既非一人轉戰動經數省則例所載徵調但指兵丁而此次成功半資勇力兵與勇本不相同例與案遂致歧出在部臣引例覈案往返駁查不過求其造報如例而各處

書吏藉此需索糧臺屬員藉以招搖費無所出則浮銷苛斂等弊由此而起請將同治三年六月以前未經報銷各案開具簡明清單奏明存案並請飭禁勸捐歸補名目等語所奏係爲因時杜弊起見軍需報銷一事本有例定章程惟近來用兵十餘年蔓延十數省報銷款目所在多有若責令照例辦理不獨虛糜帑項徒爲委員書吏開需索之門而且支應稍有不符於例卽難覈准不得不著落賠償將帥宣力行間甫邀恩錫旋迫追呼甚非國家厚待勳臣之意著照該部所請所有同治三年六月以前各處辦理軍務未經報銷之案准將收支款目總數分年分起開具簡明清單奏明存案免其造冊報銷此係朝廷破

格施恩各路統兵大臣各省督撫具有天良務須督飭糧臺委員覈實開報不得因有此旨任意影射浮冒並著嚴禁勸捐歸補名目及私設釐卡等弊如有不肖委員仍以前項情弊巧爲嘗試別經發覺除將承辦各員嚴辦外必將各該統兵大臣及各該省督撫等從重治罪部中書吏如有在各處招搖撞騙朦混包攬者並著嚴行拏辦以懲奸蠹其自本年七月起一應軍需凡有例可循務當遵例支發力求撙節其例所不及有應酌量變通者亦須先行奏咨備案事竣之日一體造冊報銷不得以此次特恩妄生希冀將此通諭中外知之欽此又准戶部咨飭將軍需收款細數造冊送覈各等因先後咨行到江當經行

局分別移行遵照辦理業將咸豐二年設局辦理軍需起截至九年止收支款目列爲軍需第一案開具簡明清單詳經前護撫臣孫長紱

奏報在案茲據報銷總局司道詳稱自咸豐十年起截至同治三年六月底止節年辦理防勦動用軍需各項又經督飭局員逐一旬稽覈實釐剔不敢稍任浮濫統計應支本省文武員弁兵勇鹽糧工食馬乾夫船腳米各價以及置造軍裝礮位藥鉛採買銅鐵硝磺油燭等件置造礮船工料暨陣傷亡故員弁兵勇卹賞養傷並添設腰站等項六共銀一千八十二萬八千三百五十兩七分六釐內除欠發餉銀九萬八千四百三十九兩

六錢二釐俟有銀補發再行指款開報又除融借藩庫提存未經解給各款暫墊銀九十五萬五千八百八十四兩俟有銀歸還再行指款開報又除各營各屬就近動款支放銀二十三萬四千一百六十兩九錢四分一釐容俟催查所動年款由省覈收再行開報外實在動支收存各項銀九百五十三萬九千八百六十五兩五錢三分三釐委係覈實開報並無浮冒等情詳請具

奏前來臣覆覈無異除飭遵照部咨另造收款細冊咨送部科查覈並將同治三年七月以後收支各款欽遵

諭旨查照例案造報外所有查明咸豐十年起截至同治三年

六月底止支放軍需動用各年各款總數彙開簡明清單敬呈
御覽理合恭摺具
奏伏乞
皇太后
皇上聖鑒訓示再省局暨各軍營各屬收捐錢米穀石概行合
扣價銀彙入捐輸總數之內又江省撥解各省軍餉應歸各該
省開報支銷者其數目業經各前撫臣隨時專案奏報不在此
次總單用款之列又撥解曾國藩大營軍餉應歸各糧臺自行
銷算開報銀四十二萬一百七十九兩咨明曾國藩飭臺查照
辦理又撥解楊岳斌軍餉銀一萬兩咨明楊岳斌飭臺自行銷

算開報理合一併陳明謹

奏

精毅營積勞病故員弁請分別議卹摺同治五年七月二十八日

奏爲查明精毅營歷年在營積勞病故各員弁請

旨敕部分別議卹恭摺奏祈

聖鑒事竊查精毅營自調派援剿江皖粵東馳驅三省時歷四年轉戰數千里冒暑衝寒涉歷險阻或一月之中兼旬之內强馳千百里內有因勞致病之員以軍務緊要不敢耽延扶病登程委頓道路以致沿途多有物故茲據統領精毅營貴州臬司席寶田將該營積勞病故之花翎記名總兵王玉德等八十三員開摺呈請

奏卹前來臣查該故員等久隨征戰備歷艱辛盡瘁殞身均堪

矜憫謹將各該員弁銜名另繕清單恭呈
御覽請
旨敕部分別議卹以慰忠魂理合恭摺具
奏伏乞
皇太后
皇上聖鑒訓示謹
奏

本年新漕仍難起運本色片

再准戶部咨議覆御史蔣彬蔚奏請籌備漕運一摺聲明江廣等省額漕近年解徵折色每於新漕起徵時均由部奏令力籌起運本色各該省因辦理軍務仍請循案折徵現在軍務漸平應於本年新漕開徵時認眞籌辦起運本色以實倉儲等因同治五年三月二十八日具奏奉

旨依議欽此臣查漕糧上關

天庾正供爲京師官俸兵食所繫改徵折色原屬暫作權宜之計非可日久因循現値東南髮逆蕩平自應復歸舊章起運本色何敢但圖簡便罔計根本要需惟江西自咸豐三年以來無

歲不遭寇擾當衝之處焚掠無遺附近地方亦復蒼黃遷避困苦顛連疲敝實甚直至上年臘月粵省股匪悉滅江民雖得安枕而凋殘過甚復元甚難加以連歲水旱不時糧價昂貴農民終歲辛勤尚不足以自贍是以所定漕米折徵價錢轉較當年米價減少固爲速濟軍餉亦是體恤民艱本年春夏暘雨尚屬應時乃自六月起驕陽逾月至今各屬尚多未得渥澤高田不無受傷江水盛漲倒灌鄱湖低田復多淹浸本年晚收又恐難期全稔若復舊章徵收本色完納之數將多於折色過半甚或加倍積困疲氓委實力有未逮至辦運漕糧縣有倉省有倉小河有剝船北運有軍船自軍興以來倉廒船隻焚燬折變淨盡

此時一一修造固屬無此鉅款卽租賃民屋雇用民船所費亦屬不貲江省此時雖無軍務而留防水陸各軍需餉尙多淸釐積欠籌辦善後尙難豫計其奉撥京餉及各省協餉尤屬迫而且鉅悉索藩糧濤關庫款竭力供應猶時有匱乏之虞實無餘銀堪爲辦運漕糧之用臣與司道熟察民情統籌經費本年新漕仍有難以起運本色之勢據督糧道段起會同藩司孫長紱具詳請

奏前來合無仰懇

天恩俯准將同治五年漕糧照舊折徵俟一兩年後民力稍舒庫儲稍裕卽當認眞趕辦本色不敢稍涉遷延所有本屆漕糧

仍請折徵緣由理合附片陳明伏乞
聖鑒訓示謹
奏

查明勞績人員請照原案給獎片
再江西儘先補用同知直隸州知州王德權於掃清陶溪渡逆
壘肅清都湖案內經前撫臣沈葆楨保
奏以知府仍歸江西儘先補用並加道銜又於掃清貴溪賊壘
案內經沈葆楨保
奏以道員仍留江西儘先補用又於克復東鄉縣城案內經前
護撫臣孫長紱保
奏請
旨記名以道員簡放並加按察使銜均經欽奉
恩旨允准嗣經吏部奉駮陶溪渡一案除攻克城池斬擒要逆

其餘勞績不准保奏免補本班應將王德權俟補缺後以知府儘先補用並加道銜克復東鄉一案以奏定章程無論何項勞績不准指定

記名保奏王德權請

記名簡放覈與章程不符應請撤銷飭令另覈請獎又試用知府黃廷金於防勦叛勇出力案內經孫長紱保

奏以知府留江歸候補班前補用又即選同知直隸州知州陳寶箴咸經臣前於湘軍追殺竄賊隨摺保

奏案未內請免選本班以知府不論雙單月即選亦均欽奉

俞旨嗣經吏部奏駁各項勞績保舉除攻克城池斬擒要逆其

餘不准免選本班並加候補班次應將黃廷金飭令月覈請獎陳寶箴候選缺後以知府補用等因即經轉行遵照去後茲據總局司道查覆王德權代統長左營攻克饒州崇光渡洋塘等處逆巢擒斬僞欽天安陳坤元僞天將巢荃等賊酋復會同各軍掃除陶溪渡堅壘剿退石門逆氛迭有斬獲嗣隨同福建藩司王德榜調防廣信肅清貴溪後約會老湘銓字兩軍進紮東鄉連踏賊營遂併力合圍攻克縣城疊殲多賊奪獲旗械等項千餘件黃廷金委赴袁州招撫叛勇督辦團防適匪眾竄擾萍鄉該員催集練丁追剿疊獲勝仗斬擒首從各賊多名招撫遣散餘黨亦夥陳寶箴隨同精毅營扼賊於廣東之東石江境之

鐵石口督隊鏖戰兩獲大勝或殺或降四萬有奇其間擒斬頭目約數十名均非尋常勞績可比確有具報打仗原稟可查前保考語務求簡約以免煩瀆未能詳悉致奉部駁然細覈各該員戰績實係斬擒要逆攻克城池與免補免選本班並加候補班次章程相符擬請仍照原保獎敘等情具詳請

奏前來臣覆覈無異合無仰懇

天恩俯准仍照原保將王德權免補同知直隸州知府以道員仍留江西儘先補用並

賞加按察使銜其原保

記名簡放應即刪除以符定章黃廷金請以知府留江歸候補

班前補用陳寶箴免選本班以知府不論雙單月卽選
敕部註冊以昭激勸理合附片陳明伏乞
聖鑒訓示謹
奏

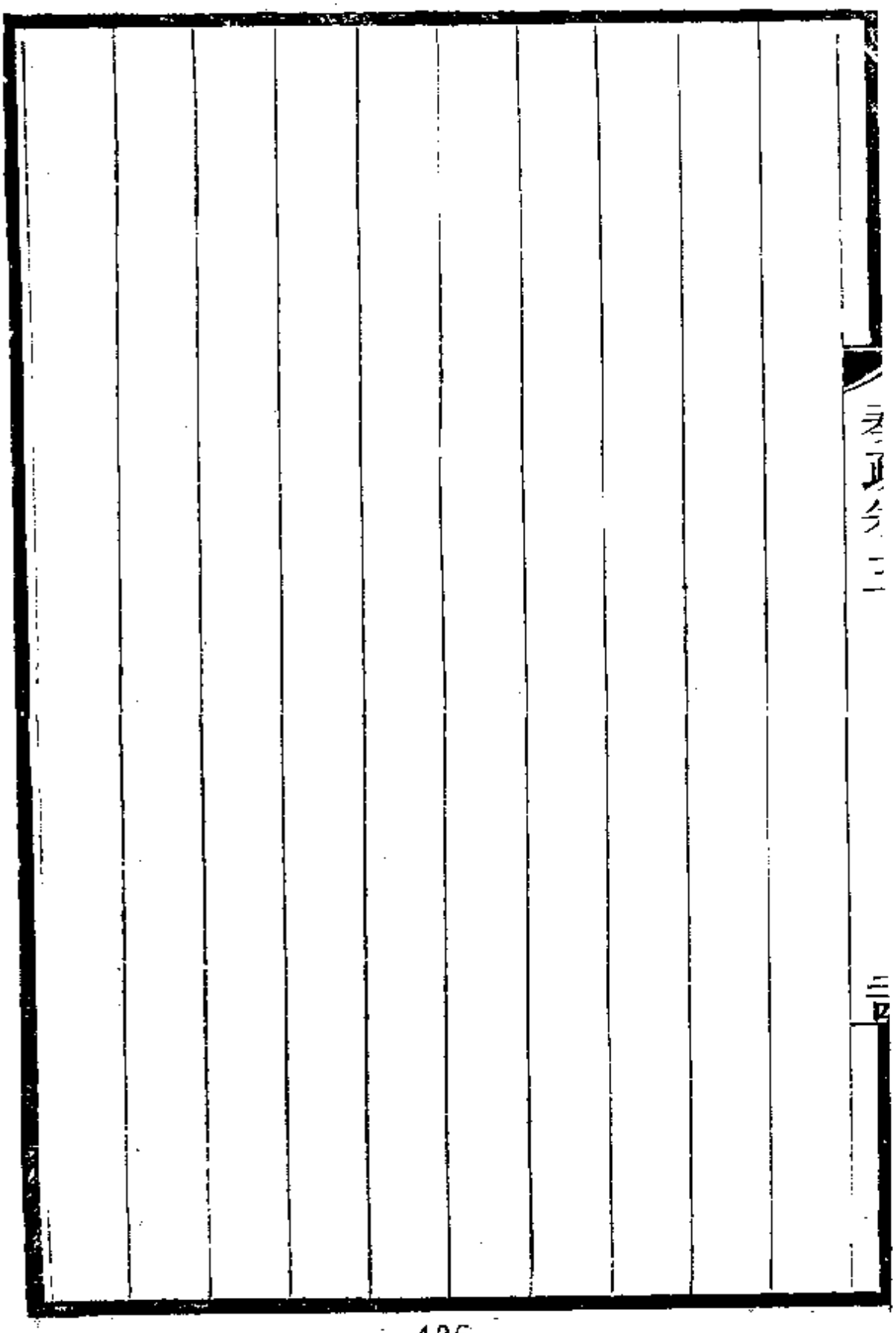
三四

封禁山內查無齋匪並各府舉行保甲摺同治五年七月三十日

奏爲搜查封禁山並無齋匪藏匿以及廣信等府實力舉行保甲龍南縣剿除積匪恭摺由驛覆

奏仰祈

聖鑒事竊臣前准軍機大臣字寄欽奉

上諭左宗棠徐宗幹奏官軍越境剿辦齋匪殲除淨盡一摺齋匪黨與盤踞封禁山內歷有年所地方文武總未能實力搜捕每至聚眾滋事現雖將崇安戕官股匪殲除而餘黨潛伏山內傳習邪教藏匿尚多劉坤一現已派席寶田一軍前赴河口駐紮左宗棠亦派張樹炎駐軍崇安以備會剿著即乘此聲威飭

令帶兵各員會合兩省兵力分赴封禁山內實年潛匿匪徒悉數捕戮以期一勞永逸不得以中止草率了事致貽後患並著劉坤一選賢能甲隨時曉諭該處百姓毋爲邪說所惑以靖盜

臣前

奏派委道府大員前赴各屬查辦齋匪土匪並數撤遣另行募勇以備調撥一摺軍機大臣奉旨知道了辦理保甲查拏齋匪惟在督飭各員敷衍了事並飭令段起將封禁山確查搜剿以亮等募勇到時並著勤加操練以資得力欽此

遵去後茲據報稱督糧道段起於五月二十六日馳抵廣信沿途察看弋陽鉛山上饒等縣辦理保甲尚屬認眞民情安帖先行派員入封禁山密查並無齎匪六月初九日段起酌帶親兵會同廣信營參將伊凌阿督同廣信府知府鍾世楨上饒縣知縣王恩溥廣豐縣知縣黃鶴羣廣豐汛外委馮培英高洲汛外委涂人貴自范家坳進山由上饒以達廣豐周歷一徧禁山以內約寬百里其自西北以至西南皆與上饒屬境毗連正北以至正東與廣豐民山相接東南一帶則與閩省浦城崇安接壤又東面與廣豐連界之處又與浙省江山龍泉等縣密邇犬牙相錯路徑紛歧山內之余坪地銅塘心沖天蠟燭羊角尖鵝頸

嶺雙溪口橙樹坪九井山三接嶺石塔坑老鼠摸壁等處俱係層巒疊巘一線羊腸段起等窮幽極險舉凡深山密箐之中一一搜到並無齋匪藏匿及遺留巢穴形迹惟有在山耕種棚民上饒境內計五百六十一戶廣信境內計一百四十四戶段起等逐戶詳加盤詰悉係附近各縣人民因咸豐年間屢被賊擾貧苦無依入山墾地藉以餬口均屬安分營生並未喫齋爲匪亦無外來喫齋匪徒並據附近封禁山紳耆聯名出具切實保結僉稱今歲崇安齋匪竊發伊等亦經入山避亂彼此相安是封禁山內未經藏垢納汙事屬可信段起等於十八日始行出山復催各縣印委各員迅將保甲一律編齊查明境內著名齋

匪已經陸續殲除閒有漏網亦經遠颺現在分途嚴緝其餘喫齋愚民惑於災祥之說意在祈福委無爲匪別情概經勒令開葷該百姓等鑒於崇安之禍莫不勇於改過段起飭令鍾世楨等隨時抽查後旋親赴建昌撫州二府察看各縣辦理保甲亦與廣信大略相同時臣接據袁臨各府縣稟稱保甲均經就緒因即劄調段起回省銷差候補知府駱敏修初抵義甯州當將拏獲齋匪頭目洪常山邱良明訊明正法督飭該州官紳躧拏在逃餘黨勸悔被誘愚民旋赴瑞州府屬之新昌縣袁州府屬之萬載縣確查地方已無餘孽催令各該州縣妥速舉行保甲以期消患未萌至龍南縣平坑土匪蔡幗洸即蔡啟興挾仇殺

掠蔡宗祥等四家拒斃團總先經臣飭該管道府督縣勒交首要各犯乃蔡啟興愍不畏死竟敢糾集黨與始終負固抗違嗣經前任吉南贛甯道王文瑞派署贛標左營游擊余步鼇率捷勝軍三百名前往圍捕並會商記名總兵劉勝祥統率祥字營繼進相機兜剿六月十二日各勇甫抵平坑蔡啟興即率悍黨出鬬相持逾時之久始敗退入巢劉勝祥與余步鼇等各營及龍南官紳團練四面築壘以困之是夜該匪兩次來攻均被我軍擊退十三日黎明該匪擁眾苦戰復爲各勇練所敗該匪自知勢蹙佯爲縱火自焚乘間四路衝突當被我軍擒斬殆盡惟蔡啟興率悍黨數十人由水溝內潛逃遁向廣東連平州龍南

縣知縣王少山懸賞購線劉勝祥復派弁勇馳往連平緝拏蔡啟興無可容足於二十五日率黨二十餘人潛回龍南墩頭各團練羣起逐之適該弁勇由連平折回合追至潤洞當將蔡啟興擊斃及其黨十數人生擒蔡啟興之弟蔡啟茂及餘黨數人由縣訊辦並將蔡啟興傳首犯事地方懸竿示眾各等情前來

臣查保甲原係地方善政齋匪實爲將來隱憂是以酌定保甲章程以悔齋緝匪爲第一要務各屬辦理勤慎數月之間頗有成效可觀亦無員役需索等弊所慮日久生懈以致奸宄復滋

臣自當遇事提撕時加訪察倘敢稍涉疏縱即行據實撤參斷不稍事姑容以仰副

皇上整飭吏治除莠安良之至意惟查封禁山內棚民耕種度日迄今已經數載或十數載原隰悉成田園戶口居然村落段起等履勘既畢諄諄諭令出山該棚民等扶老攜幼號泣籲求均稱舍此別無養命之資並無安身之所段起等本擬立時驅逐恐該棚民等流離失所轉致釀爲厲階一面權發門牌一面繪圖造冊詳細籤註呈請示遵臣復批飭該府縣妥籌安插去後段起適回省垣經臣面問山之險夷與夫事之利害據稱其開墾處多成坦途其陡峻處絕無人迹該棚民等作苦食力各得尺寸之土視爲恒產斷不至於爲非亦不容外匪入山自干株累今於該棚民等强之使出正難保異日無復入者徒擾窮

黎無益事實似不若弛禁
情第以數百年封禁之
之便督同該府縣營再
閩浙督撫臣妥議具
奏恭候
聖裁至於贛甯地方向
縣蔡啟興等痛受創懲
南道張岳齡會同劉勝
何明亮朱長發新勇兩
城外駐紮操練茲觀其

州分遂防範所有搜查封禁山並無齋匪藏匿及廣信等府實力舉行保甲龍南縣勦除積匪緣由理合會同署兩江總督臣李鴻章恭摺由驛五百里覆

奏伏乞

皇太后

皇上聖鑒訓示謹

奏

恭報起程巡閱日期摺 同治五年八月二十七日

奏爲恭報起程巡閱九贛兩鎭所屬營伍日期恭摺仰祈
聖鑒事竊臣於上年八月抵任例應查閱通省營伍卽於本年
三月間調集臣標左右二營及南昌城守營各官兵嚴行校閱
已將閱過情形並甄別各弁繕摺奏
聞聲明省外各營俟秋後再行親往閱看嗣准部咨欽奉
上諭本年輪應查閱山東河南江蘇安徽江西五省營伍之期
江西卽派劉坤一認眞簡校等因欽此茲臣將緊要事件妥爲
料理定於八月二十七日自省起程前往九江饒州廣信建昌
甯都贛州萬安吉安瑞州一帶巡閱營伍往返約需兩月臣衙

門日行事件循舊委藩司代印代行遇有緊要事件仍包封送
臣途次覈辦以昭慎重除俟查閱後再將各營情形另行恭摺
奏報外所有臣前往九贛兩鎮所屬各營巡閱營伍起程日期
理合恭摺具
奏伏乞
皇太后
皇上聖鑒訓示謹
奏

參將勞故請　卹片

再廣信營參將伊凌阿係鑲白旗滿洲希林佐領下人由委護軍參領揀發江西以都司差遣委用在贛州一帶軍務著績薦升廣信營參將咸豐十年到任時值金陵皖浙羣盜如毛福建亦時有警廣信爲江省東北藩籬壤接數省首當其衝鄰氛連年竄擾郡城屢次被圍甚有一歲之中數經寇患者伊凌阿隨時會督員弁兵勇固守城池力卻逆眾地方賴以保全節經前撫臣毓科沈葆楨先後保

奏以副將儘先補用並以總兵升用伊凌阿櫛風沐雨矢石親臨日久辛勤積勞成疾因患病證時發時愈仍勉力從公始終

罔懈本年夏間當溽暑炎蒸之際深入封禁山搜捕齋匪以致舊疾復發於七月二十日病故據廣信府知府鍾世楨稟懇
奏請照軍營病故例議卹前來臣查該參將伊凌阿平日居官廉勤營伍整肅實爲營中不可多得之員連年防勦出力遞保總兵升用茲因積勞病故殊堪憫惜除將該參將病故日期移會督臣循例具
題外合無仰懇
天恩俯准將升用總兵廣信營參將伊凌阿照總兵軍營病故例
賜卹以勵忠勤理合會同署兩江督臣李鴻章附片陳明伏乞

聖鑒訓示謹
奏

前任監督短徵關稅現籌解繳餘懇展限摺同治五年九月二十八日

奏爲前任監督短徵關稅銀兩現據竭籌解繳餘銀懇

恩寬展限期恭摺具

奏仰祈

聖鑒事竊查前准戶部議覆九江關自同治元年十月十二日起至二年十月十二日止一年期滿短收稅銀四十一萬八千四百六十一兩零援照鳳陽關之案減免九成減賸一成銀四萬一千八百四十六兩零各按在任日月勻攤分賠前任監督廷曙應賠銀一萬六千七百三十八兩零予限三年完繳於同治二年十二月二十七日奉

旨依議欽此轉行欽遵在案茲據九江關監督俊達詳稱轉據廷曙面稱前項攤賠稅銀扣至五年十二月二十七日三年限滿自應遵照完繳惟廷曙家本寒素在京供職恪守廉隅迨補授九江關監督時僅一年所得廉俸尚不敷辦公交卸之後囊無餘貲自奉部議著賠鉅款昕夕焦思莫知所措隨向各親告貸陸續湊集銀二千兩現擬先行繳存藩庫俟有便員搭解赴部兌收尚有未完銀一萬四千七百餘兩家產罄盡一時力難措繳詳請俟補官之日以應食廉俸全數扣抵等情前來臣查各關監督經徵稅銀例有定額在承平無事之時原應設法稽徵足數如有短缺勒限著賠逾限無繳革職監追必須限內完

至七成以上始得蒙
恩免其革職監追未完之項以本員廉俸扣抵所以嚴責成而
重稅款也然此論其常非論其變九江關自咸豐三年逆匪竄
擾之後停徵十年之久直至同治元年冬間該前監督廷曙始
行開關徵稅其時金陵尚爲賊踞九洑洲亦未克復江路未通
商販極少且開徵常稅甫及一月復又添設新關另徵洋稅以
有限之常稅又被洋稅侵占過半而廷曙與前署監督蔡錦青
均能以萬分棘手之時釐奸剔弊設法招徠該年共徵銀十二
萬餘兩實屬殫心悉力點滴歸公其短徵之項委係限於時勢
非該前監督之咎也是以前撫臣沈葆楨曾經代爲瀝情

奏請寬免部臣以案已奏定無從更改致未議准現在廷曙雖
僅措繳二千兩尚不及七成之數而按其可原情節實與尋常
短徵者迥殊候補窮員勢難依限完足合無仰懇
天恩俯准將前任九江關監督廷曙免其革職監追未免銀兩
或俟補官之日以廉俸全數扣抵或再展限三年俾得從容措
繳之處出自
高厚鴻施理合恭摺覆陳伏乞
皇太后
皇上聖鑒訓示謹
奏

胞弟蒙　賞謝　恩摺同治五年十月二十八日

奏爲恭謝

天恩仰祈

聖鑒事竊臣恭閱邸鈔同治五年九月二十九日奉

上諭張凱嵩奏官軍擣平山澤匪巢全股捕滅一摺所有尤爲

出力之知府劉培一著免選知府以道員遇缺儘先選用並賞

加按察使銜等因欽此聞

命自天感深無地伏念臣弟培一材同樗櫟識昧韜鈐上年臣

荷

聖恩簡放江西巡撫時以邕南軍務未竣接替乏員商之撫臣

張凱嵩臣部楚軍暫令臣弟攝統緣機宜之未習殊隕越之是
虞仰賴
國威勉持艱局前以鵝軍小捷已遷方面之班今因蟻穴倖除
復列監司之選升銜遞晉
帝眷彌優凡此稠疊之
隆施實非夢想所敢及臣惟有勉勵臣弟倍矢慎勤以期仰酬
高厚生成於萬一所有微臣感激下忱謹繕摺恭謝
天恩伏乞
皇太后
皇上聖鑒謹

奏

贛關短徵四年分盈餘銀兩邀懇援案減免摺 同治五年十月二十八日

奏爲贛關同治四年分短徵盈餘銀兩實因今昔異形寇氛滋擾籲懇

天恩援案減免恭摺奏祈

聖鑒事竊查贛關每年額徵正稅銀四萬六千餘兩盈餘銀三萬八千兩茲據署吉南贛甯道兼管贛關橋稅務張岳齡詳稱前任關道王文瑞自同治四年七月十六日起至五年六月十二交卸前一日止共徵收正稅連耗銀二萬三千三百六十兩六錢五分又臨關零稅連耗銀一千一百二十六兩該道張岳齡接管自六月十二日起至七月十五日止接扣一年期滿共

徵收正稅連耗銀四千五百四十一兩一錢一分四釐又臨關零稅連耗銀一百三十五兩二錢七分江海關代徵絲商補納贛關湖絲稅正耗銀三萬一千二百六十一兩二錢六分六釐共銀六萬四百二十四兩三錢內除額徵正稅銀四萬六千四百七十一兩五分五釐又除應解內閣部科公費額支管關養廉書役工食雜用等銀六千一百一十三兩九錢九分六釐又除起解盈餘飯銀例給解員水腳備帶添補平銀三百五十七兩五錢八分六釐外祇徵盈餘銀七千四百八十一兩六錢六分三釐覈與額徵盈餘銀三萬八千兩之數尚短徵銀三萬五百一十八兩三錢三分七釐查贛關徵稅從前本屬有盈無絀

全恃茶葉湖絲爲大宗自五口通商湖絲雖盡出上海而江海關代徵絲稅每屆尚收銀五六萬及六七萬不等深足以資挹注其江皖等省茶葉仍由贛赴粵售賣是以歲徵稅項猶符定額迨後長江通商各省茶葉悉赴九江漢口就近出售一切西洋貨物亦莫不由九漢販運商賈懋遷趨利乘便孰肯捨近圖遠再出廣東以致贛關絕無大宗貨物經過所收稅課均屬小販零星縱使竭力招徠總不能照前暢旺實爲時勢使然莫能强求加以江海關湖絲改徵半稅每年撥歸贛關者不及往時之半是以贛關額稅虧短日甚且本屆關期始則髮逆由福建回竄廣東之鎭平連平等州縣屢犯江西長甯定南龍南信豐

等廳縣時驚風鶴徵調頻仍行道戒心商販裹足直至年底髮逆始克蕩平而今歲自春徂夏本省防師及閩粵各營練勇紛紛凱撤絡繹於途河面舟楫爲之雇覓一空縱有客貨亦無可裝運此關稅盈餘短徵三萬餘金之由來也既無補苴之術並乏賠繳之資惟有詳請

奏懇寬免等情前來臣覆加確覈委係實在情形伏查該關同治三年分短徵盈餘銀兩前經臣

奏准戶部議覆援照臨淮九江等關成案減免九成著賠一成

奉

旨允准在案今該關短徵四年分盈餘銀兩覈與三年情事相

同實由今昔異形並非該道稽徵不力合無俯懇
天恩酌減將額關四年分短徵盈餘銀兩援照成案減免九成
著賠一成以示體恤臣仍當督飭該署道張岳齡認眞整頓務
期稅課漸有起色不敢稍任怠弛理合恭摺具
奏伏乞
皇太后
皇上聖鑒訓示謹
奏

遵解固本京餉片

再臣於九月初十日承准軍機大臣字寄同治五年八月二十八日奉

上諭戶部奏請將各省應解固本兵餉改解部庫一摺直隸固本餉項前經諭令江西省按月解銀五千兩徑解直隸藩庫以供支放乃該省奉文以後均未能按年清款或全未報解現在總理各國事務衙門奏請變通練兵章程所擬六軍馬步口糧並文武員弁薪水等費每月已需銀五萬二千餘兩續添應支之款多寡尚未能豫定均應於原定餉內供支若各省仍復報解參差或短欠劃扣必致臨時貽誤關係匪輕著照戶部所請

所有各該省應解固本餉項仍照原定數目改解部庫交納自奉文日起或一月一解或兩三月一解總須按期趕到不准稍有拖延如該督撫等任意遲逾三月不解卽由戶部指名嚴參照貽誤京餉例議處從前欠解之款並著免其補解以示體恤至此項各省餉銀到部經委員交兌清楚著由管庫大臣當堂發給批迴毋庸領取回省限照亦毋庸另備科道衙門驗批以省周折等因欽此欽遵行司辦理伏查江西軍務雖已告竣而緝捕土匪游匪彈壓遣撤勇丁尚資兵力是以留防水陸各軍需餉尚屬不少且每月應解鄰省協餉以霆字營爲最鉅其次則甘肅貴州二省均催提緊急勢不可緩所徵地丁等銀及抽

收釐金祇有此數除本省例支各款外儘數支解防餉協餉仍
屬入不敷出以致直隸固本兵餉先於八月間僅祇委解銀一
萬兩業經
奏明在案伏思此項兵餉爲根本要需現當變通章程簡練卒
伍之際餉項斷不可缺且仰沐
天恩從前欠款免其補解體恤周至欽感難名臣等具有天良
何敢以籌措艱難稍事延緩惟有與藩司設法勻撥每按兩月
一解源源接濟藉供要需茲據藩司孫長紱詳報江省奉撥每
月固本兵餉銀五千兩應以九月初十欽奉
寄諭之日起現於同治五年地丁項下動放銀一萬兩飭試用

知縣蔡厚楨領解定於同治五年十一月初三日起行由陸路
前赴戶部交納作爲九十兩月前項兵餉仍俟徵收有著即當
按期續解等情詳請具
奏前來臣覆覈無異理合附片陳明伏乞
聖鑒謹
奏

彙案請獎出力營員先開呈霆字精毅兩軍摺同治五年十一月二十七日

奏爲遵

旨查明霆字精毅兩軍截擊竄賊並赴粵會勦克復嘉應盪平髮逆出力人員彙案請獎恭摺仰祈

聖鑒事竊查同治四年九月間奉

上諭據劉坤一奏江西赴粵會勦各軍疊次獲勝一摺席寶田一軍由平遠近逼鎮平賊眾來拒席寶田揮軍殺賊六七千人生擒二三千人汪逆復與僞東平王繼至官軍分路迎勦又斃賊三四千人將僞東平王一股全行擊散前後招降一萬三四千人婁雲慶一軍出平遠之八尺墟聞賊折竄大柘率隊馳往

邀擊斃賊三千餘名生擒八十餘名復由間道追剿又斃賊三千餘名生擒一百餘名援剿甚爲得力又於十月間欽奉

上諭劉坤一奏湘軍追殺竄賊定南龍南擊退撲城股匪並官兵扼剿大勝一摺逆匪由青龍等墟敗竄後經總兵王開琳督隊進攻逆眾自相蹂躪死者不計其數悍賊列陣抗拒王開琳等繼進斬馘千計餘匪翻山而逃前股竄至定南廳天花寺等處分股直撲廳城同知王大枚督團守禦斃賊甚多該逆退至下歷墟等處適王開琳追至復斃多賊該逆復竄龍南爲知縣王家傑擊退斬獲甚多旋竄至信豐縣屬之鐵石口入犯贛南經臬司席寶田率師扼剿疊獲大勝汪逆受傷敗遁計殲除悍

賊萬餘人生擒千餘名勦辦尚稱得手所有尤爲出力之貴州
按察使席寶田著加恩遇有布政使缺出題奏其餘出力各員
著劉坤一查明彙案請獎又於五年正月閒奉
上諭本日據劉坤一奏江軍進逼嘉應獲勝會同收復州城並
左宗棠瑞麟郭嵩燾奏收復嘉應州城追勦竄匪全股盪平詳
細情形各一摺覽奏曷勝欣慰業已明降諭旨宣示又臣具
奏髮逆撲滅江西邊境解嚴請將出力將士及司道委員並各
府縣紳團量予獎敘一摺於二月十一日遞回前摺後開軍機
大臣奉
旨覽奏均悉江西出力將士人等准劉坤一擇尤保奏欽此均

經轉行遵照去後茲據各營各屬將出力人員開摺稟保前來
臣查同治三年蘇浙金陵竄賊悉萃江西疊被大兵痛剿之後
僞康逆汪海洋猶敢糾合餘燼盤踞閩疆繼復竄擾粵東窺犯
江西邊境經在防各軍出境迎剿繞道邀截屢挫兇鋒該逆始
遁伏嘉應復經各軍赴粵會剿剋期掃穴擒渠盡殲醜類盪平
逋寇安定羣生諸將士懋著辛勤厥功甚偉即近粵廳縣官紳
兵勇固守城隘力保邊疆咸能協力殺賊亦屬勞苦功多至留
防各郡水陸官兵與夫籌辦軍務接濟餉糈軍火各員弁久在
兵間艱難共濟始終匪懈克成厥勳仰荷
天恩均准酌保惟營頭甚眾雖每軍僅擇其尤而合計人數仍

復不少若彙作一案則連篇累牘
披閱不易謹擬分爲數案次第陳請今先將霆字精毅兩軍出
力人員作爲第一案擇其勞績最著者開列清單恭呈
御覽其出力稍次者咨部註冊以把總外委拔補用示鼓勵此
外各營容卽接續覈辦理合會同署兩江督臣李鴻章恭摺具
奏伏乞
皇太后
皇上聖鑒訓示謹
奏

江省無力再籌席寶田軍餉摺 同治五年十一月二十七日

奏爲江省應解協餉已鉅庫款支絀無力再籌貴州臬司席寶田軍餉籲請改撥恭摺瀝陳仰祈

聖鑒事竊臣承准軍機大臣字寄同治五年十一月初一日奉上諭席寶田一軍需餉甚迫著劉坤一檄遵前旨按月協解該營餉銀四萬兩毋令缺乏席寶田不敷餉銀二萬兩著崇實駱秉章李瀚章遵旨迅籌協撥等因欽此伏查江西省自咸豐二年辦理防勦時閱十五年之久用餉數千萬之多錢漕未能接濟繼以勸捐抽釐捐釐仍屬難敷不得已而動用關稅今年軍務告竣找補欠餉至二百萬有奇庫款所儲悉歸羅掘且值兵

燹之後小民蕩析離居加以水旱洊臻徵收甚歉地方蕭索商販不前數月以來倍形拮据而供億本省及各省軍餉爲數猶不貲也江西甫經肅清土匪游勇時虞竊發兼以鄰省警報頻仍不得不酌留水陸各軍分途防範彈壓合計每月餉項以及製造火藥器械經費與夫局員書役薪工約需八萬三千有奇及霆營勦捻之餉每月協濟七萬兩並於楚北設立轉運糧臺月需薪糧一千餘兩臣以中原事棘所係匪輕督飭藩司如期撥解未便稍有短少拖延又李元度援黔之餉每月協濟一萬八千兩自八月後由湖南委員按月催提亦屬刻不容緩又直隸固本京餉每月五千兩前僅解銀一萬兩仰沐

天恩悉免舊欠自九月起兩月彙解何敢再事稽遲又甘肅協餉每月二萬兩祇因無款可籌先後僅解過銀四萬兩此次陝甘督臣左宗棠道出南昌親來與臣計議臣以甘肅軍務實爲西北大局所關左宗棠之行務期迅收成效江西無論如何設法自屬不能推辭除當籌銀二萬兩交左宗棠帶至湖北轉解前陝甘督臣楊岳斌行營暫應眉急外臣已面許左宗棠自明年三月起按期如數籌撥以上五款通年合算共需銀二百三十六萬有奇約計江省每年進款之數地丁正耗約收銀一百萬兩上下釐稅自裁坐賈並減小卡約收銀一百三十萬兩上下地丁之內每年例支綠營兵餉及文武養廉世職俸薪等銀

約四十萬兩釐稅之內協濟兵部右侍郎臣彭玉麟水軍餉銀每年約銀十四萬兩上下兩項所餘僅止一百七十餘萬兩儘數勻解前項各餉計不敷銀六十餘萬此外尚有應給陣亡員弁兵勇卹賞應付過境兵差應解部庫如五年之十萬兩六年之二十萬兩以及各省年例協餉本省辦理善後用費均不在此數內至於捐輸一項業已至再至三無可勸辦現米捐局每月造冊請獎多係從前已收之數今始送到履歷覈詳並非續收銀兩其漕折一項每年約收銀七八十萬兩應先儘撥解部庫以供折放尚有新撥漕運總督之二萬兩有餘無幾不能不留備緩急是江省以徵抵解業已入不敷出勉力支持時虞匱

乏本省應辦事件動用費無所出概置緩圖今若再添貴州臬司席寶田每月協餉銀四萬兩一年需銀四十八萬兩實係無從籌此鉅款臣前次覆

奏摺內聲明既須撥解席寶田之餉則不能兼顧李元度一軍如悉撤席寶田各營即遵解李元度半餉誠已通盤籌畫協濟一軍已屬萬難尚不料入秋以後度支如此竭蹶其勢安能再增若貿貿然許之卒無以應致席寶田餉項虛懸或至挹彼注茲挪欠霆營各處之餉將來同爲貽誤席寶田有功江省且與臣共事有年如果力所能爲何肯意存膜視伏讀

諭旨敕席寶田招勇十營或十二營以楚軍每營五百人計之

則五千六千人所需月餉少則不滿三萬多亦三萬數千湖南與黔緊鄰責無旁貸又有四川分任該軍之餉計各一萬數千似不至於棘手無庸索之江西江西設有黔捐局辦理頗經就緒是亦所以協黔也合無仰懇

天恩俯念江西艱窘情形

敕部將席寶田軍餉另行改撥或令川楚分解俾免缺誤無任感悚之至理合恭摺覆陳伏乞

皇太后

皇上聖鑒訓示謹

奏

查閱九贛兩鎮營伍回省甄別摺 同治五年十一月二十七日

奏爲恭報查閱九贛兩鎮所屬營伍回省日期並將衰庸各員弁嚴加甄別以肅軍政恭摺仰祈

聖鑒事竊臣於秋閒欽奉

諭旨派閱江西營伍當將起程日期並先經調閱臣標左右二營及南昌城守營各官兵先後

奏報在案臣拜摺後卽輕騎減從出省先至九江府城會同九江鎮總兵黃開榜將鎮標前後水師三營及南康南湖二營官兵調齊閱看其武甯營兵丁因道路不便委員往閱該營員弁俟臣調省再看隨赴饒州廣信建昌甯都等府州將饒州鄱湖

浮梁廣信鉛山建昌撫州廣昌甯都永鎮等營官兵分別調齊考校復由甯都至贛州會同護贛州鎮總兵榮瀚將贛標中左後城守興國五營官兵考閱其南安文英橫岡羊角等營官弁亦調赴贛州考驗兵丁因道途遙遠仍行委員往閱又由贛州至萬安縣並吉安臨江二府調齊萬安龍泉吉安永豐蓮花臨江瑞州袁州銅鼓各營官兵逐一校閱事竣於十一月初四日回省臣察看通省各營陣式步伐整齊隊伍嚴肅連環槍礮聲勢聯絡籐牌刀矛雲梯等項雜技亦尚蹻捷營員兵丁及選鋒各兵馬步箭中靶數在七成以上鳥槍擡礮準頭亦數在六成以上除將技藝較優各弁兵分別賞拔記名技疏而年力漢仗

尙堪造就者分別記過責令勒限練習材藝疏庸衰弱疲輭不堪振策者概行革伍惟查有九江前營游擊存禧性情疏懶後營游擊劉長培聲名平常廣昌營都司于宣臨江營都司葉鴻章營伍不振守備銜署甯都營守備事標下左營千總朱紹賢儘先千總署饒州營把總徐金亮約束不嚴姑念年力尙强尙堪造就應請撤任贛標左營外委鍾榮升儘先外委袁州營額外黃瑞麟儘先把總暫代臨江營外委本營額外張鳳貴以上三弁技旣生疏人亦委頓均應革職署九江前營右哨把總傅立全南湖水師營候補千總郭榮桂九江前營右哨外委熊魁署後營左哨外委事本營候補把總郭森桂水師營額外柳貴

藍翎千總建昌營額外鄧連升贛標中營守備調補南昌城守營守備丁慶揚贛標右營把總張朝相吳世廷都司銜儘先守備南安營把總蕭萬景吉安營右哨外委王飛鵬以上十一弁均庸劣衰頹應請勒休贛標後營學習恩騎尉世職曾步雲銅鼓營學習雲騎尉世職查承恩均學習懶惰應革退隨營仍留世職都司銜儘先守備龍泉營把總潘玉貴藍翎守備署建昌營把總周拔魁藍翎把總建昌營外委管鍾秀弓馬槍礮無準潘玉貴應革去都司銜周拔魁應降爲千總管鍾秀應降爲外委均仍留任其餘員弁有技藝稍疏者分別記過飭令勤加練習以觀後效並據各該鎮及各該將官揭報前來臣另咨督臣

分別照例辦理至各營軍裝器械查點無虧馬匹尚多膘壯沿途塘汛墩臺亦各屬完整臣仍隨時留心稽查實力整頓務期力挽頹靡於營伍日有起色以仰副
聖主整飭戎行之至意再南昌城守營守備丁慶揚勒休遺缺係陸路部推之缺江省現有軍功著績儘先人員應請由外揀員請補合併陳明所有臣查閱九贛兩鎮所屬營伍回省日期並將衰庸各員弁嚴加甄別以肅軍政緣由理合恭摺具
奏伏乞
皇太后
皇上聖鑒訓示謹

奏

察看湖口形勢片

再臣前次覆

奏洋務摺內聲明閱兵之便前往九江察看形勝與兵部右侍郎臣彭玉麟密籌妥辦及臣定期出省即經函約彭玉麟在於湖口晤商適彭玉麟前往兩江督臣曾國藩行營刻難趕到臣於九江閱兵事畢道出湖口察看該城背嶺面江湖面至此頗狹實爲江西咽喉且距九江府僅六十里易於聯絡聲援咸豐四五年間髮逆盤踞湖口縣於對面之梅家洲另築僞城夾岸而峙不惟下游官軍不能深入江西即攻九江之師亦大受其牽制嗣經兵勇撤毀迄今議者惜之此時無故興修恐滋洋人

之忌臣暗令人量測水勢自湖口縣橫過梅家洲寬二百三十餘丈深處三丈七尺有餘設一旦長江有警臨時尚易設防其大姑山在湖口縣上游四十里孤懸湖中兩岸太闊可毋庸議至彭澤縣之小姑山在湖口縣下游五十餘里非臣經過之處初擬輕舟前去亦慮洋人生疑當囑九江鎮總兵黃開榜潛往量測水勢並詳細繪圖前來臣查該山亦在江中距南岸之彭郎磯寬二百三十餘丈深處至十六丈距北岸之小姑窩子寬六十丈深處三丈五尺亦不若湖口縣之較易爲力且以江西一省論之湖口縣尤爲扼要也理合附片密陳伏乞

聖鑒訓示謹

奏

查覆義甯紳士京控摺 同治五年十一月二十八日

奏爲遵

旨查明恭摺覆

奏仰祈

聖鑒事竊查准都察院咨江西監生余震龍以團練紳民殉義

並合力捐資懇請

旌獎等詞聯名呈訴一案本院於咸豐九年九月二十日具奏

二十一日奉

上諭都察院奏江西監生余震龍等以團練紳民殉義並合州

出力捐資懇請旌獎等詞赴該衙門呈訴據稱江西義甯州自

咸豐二年辦理團練捐資助餉殺賊立功經該州詳報請增廣學額並將殉難士民請卹因書吏延擱未蒙辦理案關團練要務必應切實根究著惲光宸即將所控各情確切查明如果書吏延擱著即嚴行懲辦並將增廣學額及殉難各士民分別具奏以慰忠魂而勵眾志原告監生余震龍該部照例解往備質欽此當經前撫臣惲光宸行司飭提人卷來省發委前任南昌府知府許本墉查訊因原告人等均各出外貿易屢催未到許本墉卸事署南昌府知府盛元到任催據義甯州傳集原告監生余震龍舉人陳寶箴涂家杰鍾遇辰吳邦俊等檢同卷宗解府確覈該州歷年捐資辦團防剿出力殉難各紳民先後詳請

獎卹各原案訊明議擬由署按察使吳兆麟署布政使文輝督糧道段起候補道聯福會詳前來緣余震龍等均係義甯州紳士咸豐二年秋間湖南瀏陽縣土匪滋事逼近義甯州境該前州勸諭余震龍等於城內設立總局八鄉各設分局辦理團練扼要防堵三年粵匪由湖北竄入州境均賴各鄉團勇擊退嗣又隨同官軍兩次克復州城並攻克銅鼓營武甯建昌等營縣城池並調援省城協剿奉新股匪屢立戰功官紳兵勇商民陣亡殉難者甚多歷年支用勇糧軍裝以及捐助土硝軍餉積穀修理城垣等項除由省給發南昌府義倉穀一萬石外餘俱按糧按戶派捐統計城局捐錢三十萬串零八鄉分局捐錢八十

三萬餘串收支數目均係局紳辦理不經官吏之手七年該前署州郭毓龍將城局捐錢合銀十五萬二千餘兩請以十萬兩加廣該州永遠文武學額各十名又以五萬二千兩加廣一次文武學額各二十六名由善後總局詳經前撫臣奏准部覆其各鄉局捐錢八十三萬餘串亦經造冊請獎經總局司道查覈款目諸多舛錯輾轉駁查直至同治五年始據該州督同原辦局紳逐款覈實造報由善後局詳經臣具奏至合州出力紳民均據總局查明分別內獎外獎並殉難生員劉必達等先後詳經前撫臣奏咨獎卹又殉難陣亡兵勇商民先據該前署州郭毓龍造冊

詳咨准兵部以冊內兵勇商民籠統開報駮回另造此義甯州
辦團捐資請獎請卹之實在情形也詎余震龍等於咸豐九年
間因見獎卹各案均奉駮查心疑書吏故意駮詰延擱隨以出
力諸人簿請獎勵捐資數十萬含混辦理殉難陣亡僅辦三千
餘人生員劉必達等未經奏卹並因時值派捐團費每漕米一
石加米七斗又懷遠都均屬外省客民其零星漕糧稅契向係
以錢折銀完納嗣因錢價長落不一致徵數多寡不同其實扣
合銀數仍與別都相等余震龍等誤聽該都昔存今故之趙姓
客民之言謂每漕米一石折納錢七千文每稅契銀一兩折納
錢一百三十文因而牽砌浮收漕糧稅契等情做就呈詞公僉

余震龍赴都察院呈控奏奉
諭旨交前撫臣惲光宸查辦行司飭府提訊原告人等出外貿
易屢提未到茲據署南昌府知府盛元催據義甯州傳集余震
龍等檢同卷宗解府查訊各供前情不諱究詰不移案無遁飾
由司道會議具詳前來臣查此案義甯州鄉局派捐團費請獎
原冊造報舛錯係總局司道覈明駁查其殉難陣亡兵勇商民
請卹原冊開造籠統係咨准兵部駁查均與書吏無涉乃該監
生余震龍等輒疑書吏駁詰延擱並誤聽人言牽砌浮收糧稅
赴京控訴本有不合姑念控出有因究爲地方公事起見與挾
私妄告者有間且已據實供明情尚可原應請免其置議書吏

並無延擱情弊應與已故之趙姓客民均毋庸議各鄉局捐輸防勦出力紳民及殉難生員劉必達等業已分別獎卹經部駁查之陣亡殉難兵勇商民並尚有全家殉難商民驟難查得姓名者現飭該州督同團紳並曉諭族鄰趕緊查辦以慰忠魂該州漕糧稅契均遵定章徵收嗣後零星小戶或銀或錢應聽民便不准一概折納以杜浮收再查嘉慶三年改甯州爲義甯州係欽奉

特旨更改非臣下所敢瀆請該監生等請援案改爲忠義州之處應毋庸議除供招咨送都察院外所有查訊緣由理合恭摺覆陳伏乞

皇太后
皇上聖鑒訓示謹
奏

覆陳官墊民欠仍請免賠摺 同治五年十一月二十八日

奏爲豁免案內官墊民欠銀兩著落賠補實效難期轉虞滋弊

懇

恩仍准援案豁除恭摺仰祈

聖鑒事竊查同治元年欽奉

恩旨查豁咸豐九年以前民欠銀米等項案內據藩司糧道查

出自道光三十年起至咸豐九年止官墊民欠地丁等款銀三

十二萬八千八百四十七兩零又墊完民欠漕米兵米一十四

萬六千六十五石零按照折價及各屬交代抵價合銀二十一

萬四千三百四十三兩零又道光二十五年起至咸豐九年止

餘租銀三萬一千五百六十四兩零俱係挪缺徵存正雜錢糧今積欠豁除不能再徵於民墊款盡成無著原墊各員中多殉難病故及參革離江無從追賠地方被擾之後元氣未復不容再事科斂未便責成現任攤補惟有援案概請豁除詳經臣奏准戶部議覆查同治元年曾國藩請將江西各州縣未完攤補等款全行豁免原爲整飭吏治起見迄今僅逾數載該撫復查出官墊民欠銀米共銀五十七萬四千七百五十四兩概請豁免是江西各州縣之虧挪無有紀極倘異日復援以爲請將錢糧終無收實之期徒使不肖州縣影射侵虧益復無所顧忌官墊已干例禁何得更許豁除臣部礙難覈准相應請

旨敕下江西巡撫將各州縣挪墊銀兩勒定限期著落各該員
全數賠補逾限不完即行據實參辦等因同治五年五月初十
日具奏奉
旨依議欽此即經轉行欽遵辦理在案伏查江西從前歷次豁
免民欠案內查出挪墊及清查案內因公挪缺各款銀兩前於
同治元年經督臣曾國藩奏沐
聖恩全行豁免毋庸州縣攤補原冀此後官無賠累民無科索
庶賦額可期年清年款若既豁攤款之後經徵錢漕復有虧挪
或墊解雖在請豁攤款以前而挪銀並非解充倉庫要需或雖
係解充倉庫要需而議賠實可追完自應恪遵部議著賠曷敢

再事瀆請祇緣本屆豁免民欠案內查出挪墊銀兩係墊完咸豐九年以前錢漕當其挪墊之時尚未請免往年攤款委非已免捐攤之後復敢虧挪其所墊銀兩實因該年漕糧限提充餉迫不容緩民欠驟難徵齊不得不暫挪應解免誤軍用要需嗣以所墊民欠恭逢

恩旨豁除以致挪款無從徵收歸補調查徵簿數目相符並無影射侵吞亦非挪充別用今若著落原挪之員賠補其中事故離省者居其大半咨追徒託空言完繳終鮮實濟即有現尚在江服官者在該員移乙年之款解甲年之糧當日本非稍潤私囊此時何從措繳且當此力求整頓吏治休息民生之際各牧

令既須責以廉隅自矢尤貴恤其力所未能今遽令賠此鉅款中材以下恆多患得患失之心顧慮處分計無所出難保不私自科斂民間甚至別虧庫項但圖救過一時遑計民生國帑是議賠之舉收效難期流弊誠所不免溯查道光十五年豁免民欠案內挪墊銀兩議令原挪之員賠補懸宕多年追完寥寥有名無實礙難援辦一再駁經改議責成現任州縣攤捐完案今攤捐之舉既屬難行追賠又無實濟惟有仍請援案豁除等情據署布政使文輝督糧道段起會詳請

奏前來合無仰懇

天恩俯念此次查出官墊民欠係在督臣曾國藩請免攤捐以

前之事所挪銀兩早供
國用准其援照成案一體豁除邀免著賠並免處分此後各州
縣徵解錢漕臣惟當督飭該司道嚴飭實力催徵據實報解如
查有挪掩侵虧以及藉端科派情弊即行從嚴參辦斷不敢稍
事姑容同干欺隱之咎理合會同署兩江督臣李鴻章恭摺具
奏伏乞
皇太后
皇上聖鑒訓示謹
奏

拏辦鉛山戕官刁民片 同治五年十一月二十八日

再鉛山縣湖坊司所轄之茅排地方毗連閩界山深箐密各處客民均在該山做紙挖煤以爲生計內多無籍游民倏來忽去良莠不齊人心浮動同治四年十月間前任鉛山縣湖坊司巡檢范培接據民人李下元稟報伊家於是月二十七夜被賊竊去牛犬在窩戶周老猴家扭獲積賊劉潰林被周老猴周老鼠奪脫卽經范培飭令弓兵胡勝等將周老鼠拘案押交贓賊旋有監生王添發向范培說情將周老鼠釋放李下元率同婦女至巡檢衙門哭喊范培將其婦女掌責時有李下元素識挖煤現獲之黃幅仔朱廣幅卽朱毛兒聞之不服同往巡檢署內譁

辯鉛山縣知縣祥安訪聞提案赴縣訊辦並因黃幅仔朱廣幅事不干己輒赴官署爭論杖責示懲黃幅仔等以被縣責懲由范培辦事不公而起心懷忿恨又以該巡檢遇有煤洞紙槽人等口角爭訟訊斷每有失平致滋眾怨監生王添發隨事干預偏袒亦爲道路側目起意糾邀煤洞紙槽人眾報復乘勢搶掠旋經廣信府知府鍾世楨及該縣祥安以范培不洽輿情稟請撤參由府飭委候補從九品鄭承先前往代理其時黃幅仔朱廣幅已糾允格斃之王康林現獲之丁昆喜王果俚游貴仔江雲和周牛仔吳幅淙陳良發楊告化熊毛兒孔爾得吳成得陳長罄孔丁美楊義俚王茂發朱唐茂祝皮兒徐譜旺李潰喜汪

善有李毛兒周三保汪高旺吳延中傅長旺姜先進羅吉姚潰其李良榮姚幅興丁毛倪卽丁南波孫班班鳥卽孫海受等又在路逼脅民人張全山黃苟仔吳庭中黃俚仔黃細英熊細旺李東保楊金亮李幅受江才旺李旺孫徐啟榮張金三李潰富林雙喜張添興謝淙兒傅同興姚添隴鄭先才吳大毛程林仔余老而姚發興平興達葉義幅李茂喜陳開旺陳冬潰孔蔡旺吳進中張選晉汪高仔同行首夥六十八人用藍白布裂旗各持器械以天明大士爲口號於本年九月十八日夜三更時候齊往湖坊張全山等三十三人畏懼不敢進村躲在遠處黃幅仔等先到范培寓所尋覓未見朱廣幅卽將該巡檢家丁藍芳

殺斃復至代理巡檢鄭承先所寓徽州會館喊叫鄭承先帶同弓兵胡勝出外彈壓黃幅仔丁昆喜復將鄭承先戕害朱廣幅王果俚游貴仔江貴和亦將胡勝殺斃周牛仔吳幅淙陳良發楊告化至王添發家尋覓不見將其長子王奇零三子王衰狗砍傷身死並將徽州會館焚燬因聞附近各村業已齊團次日退往西山周家欲尋周老鼠未獲正圖添糾黨與搶劫河口鎮該縣祥安聞報即會營督率兵役團丁馳往追捕適值臣行抵信郡閱兵即飭鍾世楨派委前署玉山縣知縣章澂署廣信營參將李昇平率領郡城兵勇兼程前進督同該縣營及各鄉紳團兜剿該犯等猶敢恃眾迎敵拒傷兵團數人當被團勇格斃

王康林餘始敗竄隨於鉛山境內捕獲首犯黃幅仔等四十二名又經兵役團丁跟蹤追至福建建陽邵武二縣境內續獲要犯孔兩得首犯朱廣幅兩名並據弋陽縣知縣吳裕紳督飭紳團擒獲要犯丁昆喜等二十三名臣復飭鍾世楨親赴鉛山查辦督同印委各員提犯研訊據供前情不諱當將爲首糾眾及隨同戕害巡檢拒敵官軍之黃幅仔朱廣幅丁昆喜王果俚游貴仔周雲和周牛仔吳幅淙陳良發楊告化等三十四名先後就地正法以昭炯戒脅從之張全山等三十三名訊係倉猝被脅並未幫同戕官拒捕情尚可原各交家族保領管束以省拖累等情稟報前來臣查鉛山縣茅排地方游民聚處凡做紙挖

煤者類多亡命之徒最易煽惑滋事該犯黃幅仔等因巡檢訊斷失平輒敢藉端糾眾戕官圖劫河口鎮藐法橫行形同叛逆實屬罪無可逭茲經各該縣營先後捕獲正法足以大彰儆戒藉懾匪類邪心張全山等既係脅從自應從寬保釋以昭法外之仁臣仍嚴飭該府縣將茅排地方認眞編查保甲使宵小無從匿迹以杜後患賊犯劉潰林窩戶周老鼠等飭緝獲日另結勦捕出力之各紳團由臣賞給軍功頂戴俾資鼓勵鉛山縣湖坊司巡檢范培徇情縱放賊窩平日又復違例擅受聽斷不公以致釀成事端咎無可辭相應請

旨將該巡檢范培即行革職永不敘用監生王添發遇事干預

致激眾怒亦咎有應得應請革去監生以示懲儆鉛山縣知縣
祥安廣信府知府鍾世楨於所屬巡檢擅受偏斷先經稟請撤
參追黃幅仔糾眾戕官隨派兵團馳往剿捕首從悉就殲擒應
請免其議處代理巡檢候補從九鄭承先因公被害情殊可憫
並請
飭部議卹以慰幽魂又永新縣綏源山內亦有匪徒潛聚冀圖
起事當經該縣營捕獲要犯李合其等多名餘悉解散現飭提
府審辦其詳細情形俟吉安府稟覆到日另行
奏報所有鉛山刁民聚眾戕官業經獲辦緣由理合附片陳明
伏乞

聖鑒訓示謹

奏

請獎張岳齡周寬世二員片

再統領平江營按察使司銜江西候補道張岳齡以所部一千數百人外捍狂氛內剿土匪戰功屢著地境肅然上年得疾纏綿猶復强起治事霆營自閩飢潰更賴委曲調停至於約束勇丁秋毫無犯尤爲近來所罕見合無仰懇

天恩俯准

賞加布政使銜並

賞給該員父母二品封典又統領銓字營前湖南提督周寬世初抵江時適值大股逆匪竄逼省城人情危懼該提督奮袂而起孤軍啟行卒能保全地方至今江西紳民猶知感頌嗣後防

勦各處亦屬歷著辛勞其應如何
獎勵出自
天恩理合附片陳明伏乞
聖鑒訓示謹
奏

永新縣匪徒謀逆獲犯審辦摺 同治五年十二月二十日

奏爲永新縣匪徒潛聚謀逆獲犯審辦恭摺奏祈

聖鑒事竊查永新縣綏源山內匪徒潛聚冀圖起事當經縣營獲犯多名餘黨解散業經臣附片陳明在案茲據吉安府知府定祥永新縣知縣韓懿章稟報同治五年九月初七日該縣韓懿章與署蓮花營都司余大勝訪聞南鄉綏源山內有匪徒斂錢聚眾圖撲縣城即公同商定余大勝與縣丞典史督率兵勇紳團防守城池韓懿章與把總外委率領兵勇添調鄉團馳往拏辦一面移會連界之龍泉泰和等縣一體兜捕先後拏獲首犯李合其金生亮吳光發要犯楊九俚段康五段正妹張映俚

吳亞俚周接俚李龍降龍仔官張鳳開吳勇堂吳白苟李友生顏水冬瓜顏和尚陳淇茂杜連發涂觀生內應齋婦劉陳氏及其乞養子劉接開被脅鐵匠朱鶴齡被脅上名未同行之張凡俚張四開史苟仔吳中秋史吉之尹雲山吳妹俚王三苟李金生吳裁成吳亞四尹汝俚張學怡張權俚吳月九唐道生唐尚清朱元吳鵬俚吳鳳彩戴元才劉秋官葉才光張成芳並查明要犯吳善踏頭鬧拏畏罪自縊身死訊據各犯供認南鄉綏源係在逃之吳賓官爲首西鄉係金生亮爲首東鄉係吳光發爲首李合其先在原籍信豐縣被石達開股匪擄去曾受刑審僞職嗣爲官軍擊敗攜帶大軍略統戎巡察刑審僞印四顆潛逃

回江同治四年六月至泰和縣山僻梁家屋地方空棚居住與同在賊營逃出之涂觀生及在逃之鄒三時相往來李合其用洋布蠟光紙造有僞官執照並保家憑據多張蓋用僞印令涂觀生鄒三等潛在各處售賣聲稱不久有賊兵到江得此可以保家意圖斂錢句人乘間起事陸續騙得錢文不記確數金生亮先習拳棒嗣拜安福縣在逃齋匪陳光明爲師習金丹教又名黃教曾受天恩誣恩引恩元帥名目並天恩誣恩小印黃綢小令旗吳光發教拳棒賣藥營生其子吳勇堂亦經從賊潛逃回家吳賓官與胞叔吳善踏頭向習洪教屢次招人拜臺楊九俚吳善踏頭等先後被誘入夥此次圖攻永新縣城係吳賓官

起意句結金生亮吳光發糾黨幫助吳賓官因知李合其曾充賊目藏有僞印執照足以假藉號召五年七八月屢至李合其山棚聲稱願歸管束請封僞職李合其當給吳賓官正統戎執照並刑審僞印一顆在逃之段五慶副統戎執照統戎僞印一顆金生亮統戎執照涂觀生巡察僞印一顆鄒三指揮執照吳賓官又向李合其領得空白紙布僞照多張轉封吳光發爲大元帥楊九俚爲將軍吳亞俚爲檢點張映俚爲指揮並各處脅人上名每名得錢三千六百文至三百六十文不等隨令周接俚製造旗幟雇在逃鐵匠唐恩普朱壽祿打造大刀腰刀數十把逼脅過路鐵匠朱鶴齡打造大刀腰刀各一把買得線槍數

桿議定九月初八夜子丑時破城令龍仔官邀黨入城爲內應商允城內齋婦劉陳氏窩藏其乞養子劉接開適在外不知情又約定攻城之時各人左手衣袖捲起右手衣袖放落左腿褲腳捲起右腿褲腳放落南鄉以紅布裹頭西鄉以青布裹頭東鄉以三角紙旗插頭爲記城內放火城外殺人張鳳開恐吳賓官人少轉糾永甯縣齋匪黃三詳邀人助逆屆期吳賓官與楊九俚段康五段正妹張映俚吳亞俚周接俚李龍降吳白苟及在逃之段五慶等三十六人在綏源宰豬祭旗各持旗械出龍源口留吳勇堂守巢令張鳳開往永甯催黃三詳人馬金生亮與在逃之金高林劉小老五率黨五十餘人顏水冬瓜顏和尚

與在逃之顏謨烈等十二人在西鄉祭旗起身至離城五里之沙洲上吳光發與陳洪茂杜連發與在逃之陳八俚等百餘人由東鄉至茶山地方均因探知城中有備龍仔官所糾內應不能進城旋各散歸其被脅上名之人俱畏懼躲匿未經同行李合其令涂觀生及在逃之王道修同赴龍泉糾人與黃三詳永甯夥黨均尚未集即經該縣韓懿章等赴鄉查拏遂各逃散先後獲犯分別解府查訊供悉前情經該府縣將李合其金生亮吳光發楊九俚段康五段正妹張映俚吳亞俚周接俚李龍降龍仔官吳勇堂顏水冬瓜顏和尚陳洪茂杜連發涂觀生劉陳氏正法並將李合其等傳首梟示吳白苟留作眼線躧緝在逃

各犯張鳳開暫留備質李友生堅不承認俟拏獲吳賓官質明
辦理劉接開於其義母允作內應訊未知情朱鶴齡係被脅打
刀張凡俚等二十四名被脅上名均未同行情尚可原概請免
其置議取結保釋以省拖累吳善踏頭畏罪自盡應毋庸議起
獲旗械偽印等件案結銷燬等情前來臣查該犯李合其本係
髮逆餘黨金生亮吳光發及楊九俚等或習洪教黃教或教拳
棒輒敢與在逃之吳賓官等夥謀起事圖撲永新縣城實屬不
法已極幸該縣營先事訪聞立獲首要多名訊明正法餘黨解
散消患將萌使地方不致受害辦理尚屬妥速其脅從各犯訊
無同謀重情自應准其保釋予以自新除飭嚴緝逸犯黃三詳

吳賓官等務獲究報外所有永新縣匪徒潛聚謀逆獲犯審辦
緣由理合會同署兩江督臣李鴻章恭摺具
奏伏乞
皇太后
皇上聖鑒訓示謹
奏

審明已革都司擅封徇庇分別議擬摺同治五年十二月二十日

奏爲訊明已革署都司姚元盛擅封民房徇庇兵丁分別議擬

恭摺仰祈

聖鑒事竊查前署橫岡營都司儘先補用游擊姚元盛擅將職

員賴宗宦房屋封鎖並不聽定南廳委員查勘復不將兵丁送

案經臣據實

奏參聲明飭令吉南贛甯道督同贛州府就近提集人證訊辦

同治五年二月十四日奉

旨姚元盛著先行革職提集人證嚴訊確情從重懲辦該部知

道欽此卽經轉行欽遵去後茲據署吉南贛甯道張岳齡督同

贛州府知府王德固提到職員賴宗宦革員姚元盛兵丁凌世榮等訊明議擬具詳前來緣姚元盛籍隸萍鄉縣在本省防勦著績疊保遊擊留江儘先補用同治三年委署定南廳橫岡營都司印務該營城垣建設廳屬下歷地方四年五月閒霆營叛勇竄近定南廳境有在營城居住之議敘從九品職銜賴宗宦慮被叛勇擾害卽令其妻及弟婦連日陸續攜帶銀錢衣物出城運往山僻各母家寄住閏五月初五日經姚元盛查知以叛勇逼境正須藉資民力幫同守城賴宗宦家首先逃避誠恐合城居民效尤渙散隨親帶兵丁至賴宗宦家禁止值賴宗宦護送眷屬出城未回姚元盛當卽將其房屋前後門封鎖派兵已

到案之凌世榮賴宗禮譚才光何振輝葉榮興何振洪未到案之何士貴賴紹林八名在門外看守用以示罰藉定人心初七日早凌世榮看見賴宗宦家有放外養豬四隻商允賴宗禮等以敬神爲由邀令同營兵丁周文標謝應球幫同宰殺按股俵分煮食賴宗宦屋內尚有搬運未盡物件不知何時被賊挖牆上屋偷竊無存凌世榮等先未查覺嗣叛勇遠竄賴宗宦回城稟求發還房屋姚元盛不允賴宗宦心懷不服又因屋內存物全無一時情急不及細查即以姚元盛挾嫌縱兵凌世榮等將伊母子妻女逐出搶物封屋各情控經定南廳同知王大枚派委照磨孫濤詣勘並提訊兵丁姚元盛因原派守屋兵丁多在

外汛未回一時未能傳集候勘即先備文交給孫濤回廳銷差賴宗宦即以前情赴臣衙門控告批廳詣勘稟覆經臣將姚元盛奏參奉

旨革訊行據署吉南贛甯道張岳齡督同贛州府知府王德固提集查訊供悉前情究明姚元盛並無挾嫌縱兵驅逐搶物情事其屋內存物亦非兵丁凌世榮等偷竊迭詰不移案無遁飾應即擬結臣查已革前署橫岡營都司補用游擊姚元盛因賴宗宦聞警挈眷搬避輒將其房屋封鎖延不發還雖爲鎮壓眾心保守營城起見辦理究屬乖謬迨定南廳委員詣勘又以兵丁多在外汛未回不令查勘亦不將兵丁解訊尤屬有心徇庇

咎無可辭姚元盛業已革職應毋庸議兵丁凌世榮等私將賴
宗宦家放外養豬宰食並非經本管官封鎖派令看管之物與
監守自盜不同照竊盜計值銀四兩八錢爲首罪止杖七十惟
係在營兵丁知法犯法且派守物件漫無覺察以致被竊亦屬
咎有應得凌世榮賴宗禮譚才光何振輝葉榮興何振洪並所
從宰豬之周文標謝應球均應從重照不應重律杖八十折責
革伍賴宗宦聞警搬避致被署都司姚元盛封鎖房屋乃因稟
請發還未允並因屋內存物被竊輒以姚元盛挾嫌縱兵驅逐
搶物封屋上控雖俱事出有因且到案據實供明控情究有失
實賴宗宦應革去從九職銜以示懲儆未到兵丁何士貴賴紹

林飭廳拘案照擬責革被宰豬隻照估追賠行竊賴宗宦家正賊飭緝獲日另結除供招咨部外所有訊明議擬緣由理合會同署兩江督臣李鴻章恭摺具

奏伏乞

皇太后

皇上聖鑒敕部覈覆施行謹

奏

劉忠誠公奏疏

卷之四目錄 同治六年正月起至七年閏四月止

紳民兩次捐修貢院請照城工成案獎敘摺
贛關籌解應攤稜價摺
潯郡防禦捻匪撫卹難民片
續建臨江昭忠祠片
拏辦義甯教匪片
察看道府人員片
新放監督道員堪以勝任片
瀏陽教匪竄擾當經兵團撲滅摺

盪平髮逆保案並無重複摺
江省應解協餉循舊留款湊撥摺
查覆原劾同知考語並無兩歧摺
歷年保舉改照新章彙辦摺
革員續著勞績懇　予開復原官摺
審明誤傷父命人犯援案恭請　欽定摺
江省士民捐建昭忠祠請列祀典摺
江省舊用票鈔遵停搭放摺
拏辦奉新教匪片
遵保屬吏人才摺

黔滇兩捐力難同時舉辦摺
紳民捐修善後工程可否准加學額摺
遵保勦捕竄匪出力人員摺
各營歷年陣亡員弁請　敕部議卹摺
籌解協皖軍餉片
籌解協直軍餉片
遵議酌提制錢解津備用摺
藩司督算交代未清請暫緩　陛見片
請併四省捐局曰江總辦分解摺
難蔭保升人員發標候補請給半俸摺

開造各屬捐輸數目送部查覈摺

紳民兩次捐修貢院請照城工成案獎敘摺同治六年正月二十五日

奏爲江西兩次捐修貢院擬照捐輸城工成案獎敘以集鉅款以成要工恭摺具

奏仰祈

聖鑒事竊查江西貢院自咸豐二年舉行壬子科鄉試於場前修葺之後五年乙卯八年戊午兩科鄉試俱因軍務喫緊

奏准展緩以致貢院積年未經修葺且自三年以來省城籌辦防剿始則征防兵勇以貢院爲屯聚之區繼則軍火工匠藉貢院爲造作之所迨至九年軍務漸平屆當舉行己未

恩科並補行乙卯正科鄉試經前撫臣蒼齡札飭藩司委員勘

估興修並以江省文風日盛觀光者衆每爲號舍所限致多向隅擬於隙地增建千間卽經前藩司龍啟瑞委員會同紳士周歷查勘貢院房屋號舍倒塌已甚木料彫朽損失無一可用之材圍牆亦多坍卸逐一修造完固與從新創建無異加以增建號舍傳匠確估共需工料銀六萬六千五百四十兩其時庫藏告罄無款可籌官紳公議於通省各州縣量地方之大小酌派捐輸解省濟用隨經耆齡派委紳士前湖南督糧道李昭美刑部員外郎胡家玉候補主事吳增逵等設局總理承造於九年三月興工九月工竣據各屬解到捐輸銀五萬七千一百三十餘兩因各州縣均屬被擾之區民力未舒致未能照數捐解其

不敷銀九千四百兩零由紳董暫爲籌墊原期陸續收捐湊數歸補乃自十年以後連歲被兵官民俱力難兼顧迄今尚未捐足致稽

奏獎然近年各屆鄉試得以及時局試莫非前次捐建妥善之功今東南肅清江境安謐本年又屆丁卯科鄉試之期伏念各屬守城捐輸各案內先後仰沐

聖慈加廣學額本屆觀光士子自必較前益眾貢院原添號舍約計仍屬不敷經臣與學臣何廷謙彼此會商並督同藩司及紳士通盤計議擬於東圍牆之外添購民地圈入貢院增建號舍四千間並將受卷謄錄對讀所公廨量地移建其舊設牆屋

號舍有應重修之處亦一律修固傳匠估計共需地價工料銀四萬兩有奇司道各庫現值撥解京協各餉紛至沓來仍屬無款可動不得不倣照前次成式派令各屬分捐但通省地方疊遭兵燹殷富無多捐輸復至再至三人情厭倦若僅照工程定例給獎勢難鼓舞眾心必得請敘加優方冀輸將踴躍即上屆已收捐項亦宜許以併案優獎使人知觀感奮興咸願共成善舉斯鉅款可期速集而要工得以告成所有今屆估需地價工料彙同上屆紳墊未經捐補銀九千四百兩零並同治元年南鎮藥局轟燬震坍貢院牆屋號舍由司墊款修葺銀五千七百餘兩一併勻派各州縣勸捐解省歸補濟用其新舊兩屆捐項

仰懇
天恩俯准援照捐輸蓮花廳城工經費成案凡報捐虛銜
封典等項者照現行常例銀數加四分之一其捐實在官階者
照籌餉事例銀數收兌不准減成分別給獎以示鼓勵現經藩
司通飭各屬設法廣勸捐解並派委紳士前甘肅按察使劉于
潯前四川按察使蔣志章候選道劉達泉前掌貴州道監察御
史胡壽椿戶部主事吳增逵刑部員外郎曾作舟翰林院檢討
夏廷榘翰林院庶吉士喻秉綬等設局承造已於同治五年十
月二十九日興工務期妥速蔵事無誤今歲場期並委幹員及
府縣彈壓工匠稽察勤惰至庀材鳩工銀錢出納概歸紳士經

理不涉官吏之手以專責成再上屆已收捐項內有上饒弋陽分宜瀘溪東鄉會昌長甯等七縣或係零星捐繳或係按都按田派捐均毋庸給獎此外各屬同此次續捐如有按田按糧零星湊集者統俟查辦獎敘時概行剔除用昭覈實據署藩司文輝具詳請

奏前來臣覆覈無異除飭俟此次工竣查造兩屆捐生履歷清冊另行請獎外所有江西兩次捐修貢院擬照捐輸城工成案獎敘緣由理合會同協辦大學士兩江督臣曾國藩江西學臣何廷謙恭摺具

奏伏乞

皇太后
皇上聖鑒訓示謹
奏

贛關籌解應攤薘價摺 同治六年正月二十八日

奏爲贛關酌擬撥解攤繳薘價銀兩並分成帶解以前欠項恭

摺覆

奏仰祈

聖鑒事竊臣接准戶部咨軍機處交出同治五年三月初二日

奉

上諭前據戶部等衙門奏遵議籌撥內務府需用銀兩當經諭

令各直省關口將歷年欠款遵照部議按成籌解限於三個月

內由各該督撫監督等詳細覆奏茲據奏稱各處籌解欠款至

今尚無一處報解起程而庫存不敷供備請飭戶部暫借銀十

萬兩並請飭催各處迅速起解等語內廷用款關係緊要除飭戶部先行借撥庫銀十萬兩以應急需外著各該督撫監督懍遵前旨將覆解各款應如何分成帶解之處迅速覆奏等因欽此當即欽遵飛札九贛兩關迅速辦理去後旋據九江關議詳撥解業經臣恭摺覆

奏在案茲催據署吉南贛甯道兼管贛關橋稅務張岳齡詳稱遵查前奉行准內務府咨咸豐五年奏准因庫款支絀應行發放各款無項發給擬請各關廠倣照粵海關攤繳薞價之例各按攤繳數目准其作正開銷與部庫銀兩一同起解贛關每年應交攤繳薞價銀四千兩迄今數年並未交納咨催趕緊籌款

報解等因查贛關自咸豐五年至同治二年因江境連歲用兵所徵正稅盈餘均經各前道隨時支放虔標兵餉以及撥充軍需同治三年八月十六日起至五年七月十五日止兩屆關滿前署道蔡應嵩前道王文瑞及該署道張岳齡經徵時值兵燹之後加以長江通商客貨過贛甚屬寥寥通年徵收稅銀尚不敷例支虔標兵餉實無餘力堪以撥解應攤薄價惟查有江海關代徵贛關絲稅從前本係委員領解回贛歸併本關稅銀報撥咸豐六年至九年改解藩庫充餉十年四月至同治四年四月經江蘇撫臣

奏經戶部議准免其補解歸入軍需案內報銷此後代徵絲稅

仍照舊章辦理等因是四年五月以後滬關代徵前項稅銀應遵部議循舊解贛業經詳請委員守提現尚未據解到伏思蓋價一款攸關

內廷要用似可即於滬關代徵絲稅項下就近撥解以濟急需擬請自同治五年爲始每年動撥銀四千兩其咸豐五年至同治四年共欠解銀四萬四千兩爲數過鉅勢難同時併解亦於五年爲始每年帶解銀四千兩共解新舊攤繳蓋價八千兩統於江海關代徵贛關湖絲稅銀項下按年由滬委員解交內務府兌收咨江查照以省輾轉提撥之煩等情具詳請

奏前來臣覆覈無異除咨江蘇撫臣轉飭江海關遵照趕緊按

年籌備就近委解暨咨戶部及內務府查照外理合恭摺覆
奏伏乞
皇太后
皇上聖鑒訓示謹
奏

潯郡防禦捻匪撫卹難民片 同治六年二月二十八日

再湖北捻匪於二月初八日由蘄水竄至廣濟縣之武穴初九十等日分竄隆坪湖市北及黃梅縣之蔡山新開鎮鰡魚塘白湖渡七里湖一帶蔓延數百里均係北岸濱江地面焚燒擄掠勢甚鴟張與九江府城及瑞昌縣城僅祇一江之隔難民紛紛南渡人情未免驚惶經署廣饒九南道許應鑅督同九江府及德化瑞昌二縣調集民團分守沿江渡口並令北岸民船夜間悉過南岸以防該逆擄船偷渡又派九江關礮船六號駛赴武穴隆坪江面游弋自與九江府知府福綿共坐輪船前往巡查商同九江鎮總兵黃開榜派撥潯標弁兵分紮南岸之九華門

龍開河官湖城子鎮等處以張聲勢適兵部右侍郎臣彭玉麟派記名提督張錦芳丁義方各率礮船次第駛至潯郡分布上下游嚴行扼截臣接據稟報復飛咨統領內河水師記名提督孫昌國派記名總兵汪懷俊率後營礮船十六號記名提督劉光裕帶中營礮船十八號先後出江會同堵禦並令游擊何明亮率亮字營陸勇赴德化游擊朱長發率長字營陸勇赴瑞昌以資彈壓十三日捻逆馬步千餘人至武穴江邊馳驟窺探當被礮船擊退十四日逆眾突至潯郡對岸之小池口滋擾亦爲礮船轟走退踞蔣家營黃開榜即率潯兵渡江紮小池口彭玉麟隨亦親督師船泝流而上人心始定現聞湖北官兵跟蹤追

勦疊獲勝仗該逆上竄蘄水之菩提壩蘇家墟另股由廣濟僻徑逸去近日沿江村鎮已無賊蹤其廣濟黃梅等縣逃過南岸難民約八九萬人露宿江干無衣無食輾轉哀號殊堪矜憫經許應鏻捐廉爲倡勸令在潯貿易之徽廣商民合力捐輸搭蓋篷廠俾有棲止且購米散賑難民由是獲甦臣以人數過多恐該官商力難徧及札飭許應鏻於關庫籌款協濟免致缺乏一面飭令各卡凡有米船赴潯免抽釐稅藉平市價以裕民食現在北岸漸就肅清隨責成該道督同府縣陸續遣送難民回籍其尤爲窮苦力不能歸者量爲資遣務使各歸故里勿任久滯異鄉至此股捻匪探聞已竄黃岡距江境稍遠但匪蹤飄忽靡

常難保不復回竄臣仍檄飭該鎮道府縣會督水陸各軍勤加偵探實力巡防不得稍涉鬆懈以期有備無患所有潯郡防堵捻匪並撫卹難民緣由理合會同協辦大學士兩江督臣曾國藩兵部右侍郎臣彭玉麟附片陳明伏乞

聖鑒訓示謹

奏

續建臨江昭忠祠片

再前任直隸督臣劉長佑於咸豐六七年間率領楚軍來江援勦先克袁州繼拔臨江其在袁州城外及臨江大坪墟先後陣亡之舉人譚文印等三十一員名戰功最多死事倍慘均經湖南撫臣駱秉章

奏請議卹在案援江事竣劉長佑追念分甘共苦之情痛憫潤草塗原之烈捐資於大坪墟建造昭忠祠以妥忠魂並置買田畝交道士羅賜增經理以供香火其時臣亦在軍中事皆目擊十一年賊犯臨郡祠宇燬於兵燹同治元年又經劉長佑咨會前撫臣沈葆楨於江西積欠楚軍餉銀內提出一千兩並經貴

州臬司席寶田捐銀四百兩統交臨郡紳士鄧作楫劉韻等重建祠宇於臨江府城內該紳士因已故署廣西提督江忠義前在楚軍攻克臨江戰功卓著士民至今思念請祀祠中藉伸敬慕之忱同陣亡舉人譚文印拔貢生劉鶴齡通判鄭立朝縣丞趙襄成瑞珍林巖陳鈞乾鄧輔文訓導陳其珍從九品柳立中曾省三李光文羅先達曾興堂羅元甲李晉生員鄒守愚蕭泰安謝恩誥鄧從愈監生傅廷瑞龔景梅文童余澈副將黃承綱守備龍玉堂李光祝千總向鵬飛把總虞德乾高光政朱光鏡劉世鵬共三十一員名序次設位並設陣亡楚勇總牌以光祀事據席寶田稟報前來現經臣將續建祠宇並捐銀二百兩添

置田租仍付道士羅賜增經管並責成清江縣時加照料春秋
致祭仰副
朝廷褒獎忠節之至意所有臨江府城建立楚軍昭忠祠緣由
理合附片奏
聞伏乞
聖鑒謹
奏

拏辦義甯
再據署義
稽查保甲
人欲圖起
協同保甲
州彈壓緝
發牽長字
箴龔惠元
世江賴青
世湖帥經

有在逃之楊煥章曾幗才傳習紅蓮邪教李觀芬等均拜師入教楊煥章當給李觀芬等令字旗八卦號團等物其教並無經卷每逢三六九日喫齋朔望上香中間燒點香燈供列水飯習教諸人兩跪六叩口唸一箇團團六合青三八二一緊隨身陰陽造得漢成事三年會下三年春四句教內編仁義禮智信五字號每字號有正帥副帥四協官四將軍及哨長百長等名目每股一二百人不等李觀芬統管內盤朱以洸統管外盤帥世江係仁字號正帥賴青雲係義字號正帥姚富常係信字號正帥陳惟甍馬廉本均係將軍李吉芬李炳芬陳惟恆帥世湖帥經春均係夥黨其禮字號在湖南瀏陽縣智字號在本省萬載

縣係在逃之劉忠潰等爲帥因係楊煥章等所派且屬隔縣是以該犯等未知該二號各夥黨姓名李觀芬腦後並排生兩黑痣日漸長大衆人謂是貴相李觀芬遂捉稱得有兵書寶劍四處煽惑仁義信三號匪黨卽奉李觀芬爲主朱以洸篆就印模雇不識字之木匠練高炳誑係道士奏符籙法板令其雕刻僞印用紅紙條蓋印同八卦號團分給夥黨在各處售賣聲言紅蓮教不久起事得有號團印條者可保身家愚民多爲所惑出錢買受五年十月二十五日李觀芬朱以洸姚富常賴青雲陳惟恆與楊煥章等在晏公殿議事約定仁義信三號同來破城十一月初八日夜行至離城三里之松樹嶺見城內有備均各

走回復議十二月初六日破城旋經官軍下鄉查拏各自逃散先後獲犯訊悉前情稟經臣批飭將該犯李觀芬朱以洸帥世江賴青雲陳惟蕘馬廉本李吉芬李炳芬陳惟恆帥世湖帥經春就地正法梟首示眾姚富常暫行監禁以備續獲逃犯質訊該州又陸續拏獲陳心廣林青和林兆梅吳太和郭貴仁劉廷炳李兆文何善希李省芬劉象球王角聲王以珠韓升恆練高炳帥尚永姚心五吳先明李延幅等訊明或係誤被誘脅或僅買紙條號團保家或被挾仇誣攀並未甘心入教隨同謀逆分別枷杖保釋等情前來臣查義甯州地方毗連兩湖山谷深邃最易藏奸且近年該州民人在各省軍營充當勇丁遣散回歸

者實繁有徒其閒良莠不齊易於聚集滋事該犯李觀芬等膽敢傳習紅蓮邪教捏造妖言設立僞官潛行糾眾妄冀入城起事幸該州官紳認眞編查保甲得以立時破獲消患未萌辦理甚屬妥速臣現仍責令該州上緊搜捕在逃首夥要犯楊煥章等一面通飭各屬並咨會湖南湖北撫臣飭屬一體查緝務期悉數就獲盡法懲辦以絕根株而靖地方所有義甯州拏辦教匪緣由理合會同附片陳明伏乞

聖鑒訓示謹

奏

察看道府人員片 同治六年五月二十八日

再臣前准軍機大臣字寄同治六年三月二十七日奉

上諭江西督糧道段起饒州府知府王必達均著劉坤一悉心察看如竟不能勝任即行據實參奏毋稍遷就欽此臣查段起人尚勤敏於江西軍務不爲無功居官亦能盡心職守業經因病開缺應請毋庸置議又王必達精明强幹遇事敢爲臣上年閱兵過饒細訪該員操守亦潔惟其急於見才聽斷間有失愼經臣嚴加規戒該員自回任以來深知感愧其於一切案件無不悉心研訊務得其平果能始終勤謹不特堪以勝任且爲知府中出色之員臣仍當隨時察看秉公舉劾斷不敢稍存迴護

以仰副
聖主振飭吏治之至意理合附片覆
奏伏乞
聖鑒謹
奏

新放監督道員堪以勝任片

再臣前准軍機大臣字寄同治五年十月十六日奉

上諭昨已有旨將廣饒九南道俊達調補新設之奉天錦州山海兵備道員缺其廣饒九南道本日業經簡放景福著該撫先行遴派委員接署以便俊達起程將來景福到任後於地方吏治洋務辦理一切能否勝任並著劉坤一隨時察看奏聞等因欽此業經臣將遴委揀發知府許應鏘接署廣饒九南道緣由奏明在案本年二月間新授廣饒九南道景福到江臣接見數次見其明白穩練當告以該處一切情形屬令速赴新任將地方吏治洋務妥爲經理茲查景福到任已逾三月於分巡各屬

每事留心考覈其於各國領事官及稅務司撫馭有方遇有中外交涉案件持平理處操縱得宜彼此咸相浹洽卽九江姑塘兩關稅務整頓亦能認眞且前因湖北捻逆復竄黃州該道會督水陸各軍籌備江防諸稱周密是景福於廣饒九南道一缺尙屬勝任臣惟有時加勉勵務使力圖報稱仰慰

聖懷倘或始勤終怠前後異轍亦卽隨時據實直陳斷不敢稍存迴護之見理合附片覆

奏伏乞

聖鑒謹

奏

瀏陽教匪竄擾當經兵團撲滅摺 同治六年六月初六日

奏爲湖南瀏陽縣教匪竄擾萬載縣境當經官兵團勇邀擊撲滅恭摺具

奏仰祈

聖鑒事竊查江西省先於上年冬間有義甯州匪徒李觀芬等傳習紅蓮邪教糾眾起事業經臣將獲犯究辦情形附片

奏明因犯供尚有同教禮字號在湖南瀏陽縣智字號在本省萬載縣臣復通飭各屬並咨會湖南湖北撫臣一體查緝懲辦各在案本年四月下旬上高縣井頭地方復有匪徒傳習紅蓮教卽經該縣知縣王維新訪聞先後拏獲黃石秀胡附子供認

聽從義甯州逃匪楊煥章引誘入教並未爲匪黃新發則供並未入教均解瑞州府審辦又派差跟蹤訪緝在萬載地方協同萬邑兵役拏獲黃啟生一犯亦經提解歸案質究旋據萬載縣知縣江璧稟報訪聞縣屬西源等處亦有教匪往來句結現在募勇嚴拏臣以萬載上高既有教匪相繼煽動自應上緊查辦以免蔓延爲害隨飛飭署袁州營都司江清率領弁兵一百名馳赴萬載會同江璧先後捕獲黎碧升邱啟發黃冬發三名訊據供認均入紅蓮教黎碧升邱啟發均曾受千總僞職黃冬發係被脅入夥大頭目係義甯州楊姓正在查拏夥黨質究開旋聞湖南瀏陽縣姜盧堰地方教匪聚眾滋事焚燒李姓房屋殺

害男婦多人因瀏邑兵團往勦於五月初十日竄入萬載縣小源地方約計千餘人勢甚猖獗卽經江璧江清派撥兵勇鄉團布置堵禦並將黎碧升邱啟發二犯正法以靖內訌其連界之議甯新昌上高等州縣亦均募勇集團嚴密防守以杜竄逸臣聞報後復派游擊朱長發率長字營馳往援勦十二日匪衆擾及大橋等處江璧派團紳鮑承宣率團勇一千名直趨大橋江清督同千總張富貴帶兵繼進一面知會五六區紳團准備邀擊該匪偵知兵團將至遂旁趨山徑圖犯白良江清以白良地近縣城隨繞出賊前攔截該匪徘徊瞻顧當爲鮑承宣團勇追及於朱家坳適白良團紳袁丹蕚等亦率練踵至三路夾攻該

逆始猶恃眾抗拒我軍槍礮齊施擊斃騎馬賊目二名大旗賊目二名賊遂大潰翻山逃竄我軍窮追二十餘里殺賊二百數十人墮崖落磵死者無算奪獲馬匹旗械號衣號團多件團丁陣亡十八名受傷三十一名該匪敗竄土地坳復經保和團武舉楊應楨全福團張鳳翔福安團張星高萬福團張有才等各率練丁節節截殺擒斬尤夥十三日該匪竄至高嶺正在喘息舉人廖連城率勇突出擊之殺賊三百餘名生擒首逆姜本致及匪黨吳大青等十五名解散被擄良民不計其數餘匪逃至較車嶺又被廖鳳城所帶團勇擒斬三十五名僅餘數十人四散奔匿追捕無蹤奪獲僞印僞示礮械騾馬多件團勇受傷二

十餘名江璧提訊生擒各犯姜本致係瀏陽姜盧㪅人爲紅蓮教首與姜吉祥等四十餘人編立温良恭儉讓五營姜本致係良字營姜吉祥係恭字營其餘三營頭目姓名不能省記此次因逆謀頗露踏滸團紳稱欲捉拏良恭兩營率衆先發搶劫團局焚殺李姓由虎坳竄入萬載姜吉祥已被官軍陣斬等語江璧因該犯姜本致身受重傷未便稽遲恐致倖逃顯戮當將姜本致凌遲處死吳大青陳義仁鄧菖厚謝吉方王永湖湯萬勝周光文李隴珍楊台一洪林發陳三和孔記一黃才見湯發盛謝敬科十五犯均係謀逆夥黨同惡相濟一併斬決梟示以伸天討而快人心又據署義甯州知州李寅清稟報拏獲萬載竄

匪盧恩珠等三名各等情前來臣查江楚連界各州縣齊匪教匪蔓延甚廣義甯州紅蓮教匪甫經獲辦上高萬載復有教匪句結之事所賴破獲甚速不致釀成巨患乃瀏陽教匪姜本致等因被本地團紳查拏輒敢糾眾千餘人突犯萬載縣境幸已預調袁郡弁兵在城駐紮並得城鄉紳團同仇敵愾奮勇爭先或迎頭兜勦或扼要截擊使該匪面面受敵不旋踵而悉就殲除並生擒首惡明正典刑保衛地方不致大遭蹂躪其在事官紳兵勇洵屬異常出力可否容臣擇尤保奬以資激勸出自天恩至逃散各犯尚未全獲臣查閱繳到僞印與義甯一案相同而僞示尤爲悖逆其爲同夥無疑且萬載上高復有義甯逃

犯楊煥章等誘人入教若不趁此兵威認眞查辦難保不潛行
句結貽患將來據袁州府知府駱敏修稟報已親赴萬載朱長
發一軍亦已抵縣臣已飭駱敏修會同朱長發江淸督同江璧
嚴密搜捕一面札飭義甯新昌上高等州縣會合兜拏並飛咨
湖南撫臣飭屬協力堵緝務將在逃首要各犯悉獲嚴辦以絕
根株而杜後患並飭瑞州府及義甯州提訊現獲各犯取具確
供盡法懲治以昭炯戒所有瀏陽教匪竄擾萬載當經撲滅緣
由理合會同協辦大學士兩江督臣曾國藩恭摺由驛馳
奏伏乞
皇太后

皇上聖鑒訓示謹

奏

盪平髮逆保案並無重複摺 同治六年六月二十八日

奏爲詳查前保盪平髮逆各營出力人員並無重複此外亦無

續獎之案恭摺覆

奏仰祈

聖鑒事竊臣於六月初十日接准兵部咨議覆臣奏霆字精毅

兩營截擊竄賊克復嘉應盪平髮逆一摺內開按照定章分別

准駁暨與前案保獎官階不符各員分繕清單恭呈

御覽至此案保獎重複各員於原單內聲明扣除等因具奏奉

旨依議欽此又准咨開四月十七日內閣奉

上諭前據劉坤一奏彙保江西赴粵會勦各軍出力員弁等案

當經降旨交該部查明議奏茲據兵部按照定章分別准駁並查出保獎重複各員分繕清單呈覽所有覈與定章相符之總兵周興發等各員均著照部議獎勵其保獎重複之總兵劉勝祥等及覈與定章不符之守備張崇恩等各員均著照所議辦理餘依議另片奏上年收復嘉應及擊退龍南定南撲城賊匪各案業經左宗棠孫長紱先後請獎復經劉坤一分案保奏初次二次所保武職已及三千餘員三次保案又經到部未知應保尚有幾案恐開冒濫之端等語所奏甚是軍營立功人員原許破格獎勵然似此重疊保獎殊覺漫無限制嗣後該撫如有續查應保之案務須確切查明實在出力之員方准彙保不得

任聽營員開列濫行保奬以昭覈實等因欽此臣跪讀之下仰
見我
皇上論功行賞無濫無遺不勝欽佩之至所有兵部覈定准駁
及重複各員清單尚未接准咨行到江惟查臣前保盪平髮逆
出力各營係同治四年秋間因僞康王汪海洋等股逆衆數十
萬由福建竄踞廣東鎭平縣經記名提督婁雲慶率所部霆字
營前貴州臬司席寶田率所部精毅營遵
旨赴粵會勦適汪海洋傾巢竄江精毅營迎擊於平遠之東石
血戰兩日夜斬獲近二萬人招降萬數千人霆字營扼賊於平
遠之大柘殺賊五千餘人生擒二百餘人賊折而西經銓字霆

字營分途截擊於龍川之下村湖背等處各殺賊千餘人生擒百數十人新老湘營亦敗賊於龍川之細坳青龍墟斬擒六千餘人解散二三千人又追及於定南之白水渡斃賊千計賊犯定南龍南復爲該廳縣兵練所挫乃轉窺信豐精毅營馳往邀之大破之於鐵石口殺賊萬餘人生擒千餘人盡奪其輜重由是賊不能振遁回粵境旋自連平襲陷嘉應州城其時浙江提臣鮑超到江接統霆字營與精毅祥字等營赴粵會剿左復嘉應髮逆全股盪平經臣歷次

奏報疊蒙

恩旨准保祇緣各營弁勇既多加以龍定等廳縣戰守出力官

紳與夫省城歷年籌兵籌餉久著辛勤各局員當此東南底定
自應
渥澤同霑擇尤彙奬員數實繁是以分爲三案恭繕清單次第
具
奏均於前摺詳晰聲明此外亦無續保之案至於江省援粵各
軍歸調任陝甘督臣左宗棠保奬者祇鮑超所部霆營克復嘉
應勞績該營前歸婁雲慶統帶在大柘等處之捷仍歸江西請
敘並非一次戰功兩次重保又前護撫臣孫長紱所保擊退龍
南定南撲城賊匪各案均係同治三年秋間勦辦僞侍王李世
賢大股迭次出力人員先經前撫臣沈葆楨暨前陝甘督臣楊

岳斌所
奏准者實與此案渺不相涉未嘗稍有牽混重複抑臣更有請
者文職隨營人員帶隊打仗者有之辦理文案支應糧餉者有
之用是吏部議定章程帶隊之員非克復城池斬擒要逆不准
保舉免補本班文案等項非在營二年以上不准開保其武職
各員無一非身列戎行出入生死其戰功有多少之判即獎敘
有厚薄之殊是以軍興以來武職保舉升階莫不照准今與文
員一例刪改恐無以鼓壯士勇往直前之氣酬經年馳驅鋒鏑
之勞合無仰懇
天恩俯准將臣前保盪平髮逆各案內武職各員均照原保給

獎以資激勸敘已往之勤勤正所以策將來之效命觀感奮興
理有必至所有前保各員並無重複以後亦無續獎之案各緣
由理合恭摺覆
奏伏乞
皇太后
皇上聖鑒訓示謹
奏

江省應解協餉循舊留款湊撥摺 同治六年七月二十八日

奏爲江省應解協防各餉爲數尚鉅道庫徵存各款應請循舊留備湊撥免誤要需恭摺奏祈

聖鑒事竊臣前准戶部咨具奏有漕各省應徵輕齎等銀請嚴催分別解部解通一摺內開自同治五年爲始凡起運漕糧本色省分如江蘇糧道所屬及浙江山東等省輕齎銀兩均令按年解交倉場通濟庫收存凡折漕省分如江西湖南湖北等省輕齎銀兩即令按年解赴部庫交納並將歷年欠解銀兩陸續補解如仍前延宕即由部將各該糧道隨時查參再各省額徵席木席片竹木等項均係例解通庫之款現在輕齎銀兩既解

部解通其席木等銀亦應令隨同輕齎銀兩分別解交等因同治五年十二月十五日具奏奉

旨依議欽此當經轉行遵照在案伏查輕齎銀兩係按起運漕糧之數覈計在於各屬徵解隨漕項下動支江省額徵銀六萬四千七百二十餘兩從前起運之年本係先漕解通爲壩閘橋倉轉運糧石之需迨軍興以後運道梗阻漕糧奉文改折其道庫歷年徵存隨漕等款錢糧俱因軍需緊急陸續撥充軍餉勢處至急不得不設法通融藉維全局以致輕齎銀兩未能按年起解現在江省軍務雖已告竣而應撥京餉及直隸甘肅雲貴閩廣等省協餉及霆營步隊口糧並本省留防水陸各軍餉需

合計爲數甚鉅漕折一款業已全數解京僅祇地丁釐稅以供支解入不敷出所短實多每值司庫竭蹶之時全賴道庫隨漕等銀提撥湊放悉索以應僅免貽誤協餉要需而防師口糧仍不免積欠是江省現年徵收隨漕等款必得循舊留備湊放各項要餉實無餘銀堪以提解輕齎等銀其以前各年輕齎銀兩久因軍需動用更無從籌款補解據署督糧道董似穀會同藩司文輝具詳請

奏前來合無仰懇

天恩俯念江省協餉防餉鉅而且迫司庫不敷解支准將道庫徵收隨漕輕齎席木等銀循舊暫留本省以資湊撥免誤軍需

以前各年動用之項並免補解仍俟協餉漸減庫儲稍裕即當
分款按年解部交納不敢稍事藉延除咨明戶部外理合恭摺
覆陳伏乞
皇太后
皇上聖鑒訓示謹
奏

查覆原劾同知考語并無兩歧摺同治六年七月二十八日

奏爲遵

旨查明覆

奏仰祈

聖鑒事竊臣於同治六年七月二十七日接准吏部咨同治六

年五月初九日奉

上諭前據劉坤一奏江西南昌府同知慶麟才具疏庸不知振

作當經降旨勒令休致茲據吏部奏據慶麟呈稱該員於上年

九月經劉坤一將其前在通判任內保薦卓異並十年俸滿題

升同知保升知府併案給咨送部引見且出具心地明白辦事

謹愼考語現在正當赴部驗到忽又以才具疏庸不知振作奏參勒休無所適從不甘廢棄等語劉坤一於慶麟一員何以保劾考語前後兩歧著曾國藩劉坤一將該員所呈各情詳細查明據實覆奏不得稍涉迴護欽此並鈔摺咨行到臣伏查該員慶麟屢經

京察保薦一等均係在京當差臣固無由深悉卽在江西通判同知任內

大計保薦卓異軍務保舉升階亦均在臣到江以前之事臣自抵任以來屢次接見該員隨班進退未建一言臣因其在江年久自必洞悉情形每詢以地方吏治民風竟茫然不知所對卽

問以歷年所辦城廂保甲事
中利弊且該員在南昌府同
鑄制錢一任爐匠人等多方
沸騰臣正在查辦閒旋值奉
旨查閱營伍該員於臣出省
年俸滿題升同知保升知府
見惟時臣衙門公事
奏明照例委藩司代折代行
辦事謹慎考語於九月十六
註考語蓋用司印咨稟存案

該員才具疏庸不知振作未便姑容並不敢因藩司加考給咨在先稍事瞻顧仍即彙摺據實參劾此臣彙參同知慶麟以及考語兩歧之原委也除由督臣曾國藩查明另

奏外理合恭摺覆

奏伏乞

皇太后

皇上聖鑒訓示謹

奏

歷年保舉改照新章彙辦摺 同治六年九月二十五日

奏爲江西歷年保舉各營出力人員經部先後駁查駁改遵照新章彙開清單恭摺仰祈

聖鑒事竊臣前准吏部咨奏定章程內開從前行查各省保舉人員均係臣部奏明之案乃原保大臣往往於行查勞績之案僅據該員稟稱一面之詞徑行咨部其行查何案候補候選者竟至日久並不聲覆致令該員自行遣丁赴部呈明殊不足以昭愼重擬請嗣後凡行查各案應令原保大臣一律奏明聲覆不准徑行咨部並不准該員在部具呈倘原保大臣已經離任卽由後任督撫查明原案具奏等因遵照在案伏查江省各營

保舉人員歷年經部駁查駁改者甚多大都因考語簡略或聲敘疏漏所致甚有前案已駁後案縱或合例亦不能不駁竟至轉戰數年屢登薦牘卒未一准獎敘者推其致駁之由蓋有數端一曰非克復城池斬擒要逆不准越級保升及免補免選本班一曰非戰功懋著不准保戴翎枝及候補班前一曰辦理局務文案團防非到營二年以上不准開保一曰軍務省分人員不准在他省保舉臣查克復城池斬擒要逆必資羣策羣力方能掃穴殲渠勞績微有等差保獎即有分別是以有請越級升用者有請免補本班者其考語或稱打仗出力或稱督隊向前其實同係克復城池斬擒首逆部臣因其聲敘未明遂多議駁

又有因考語係守城出力謂非戰功將所保佽枝及候補班前撤銷夫戰守固屬殊形事情亦多相類當逆眾攻撲之時槍礮對擊矢石躬親其冒險蹈危已與野戰無異且守城之師往往開關迎勦戰守迭用庶能卻敵解圍原難一概而論也至於隨營辦事各員雖所司不一局務文案各就所長而艱苦辛勤實與將士相等每值軍情緊急之時安危共之勢不能不同執干戈爭先致死是局務文案各員並非全無戰績也其團防中或扼險以遏賊奔衝或助勦與官軍掎角較無事時之團練巡防者亦勞逸迥殊況江西軍務十餘年凡效力人員多在二年以上又軍務省分人員經別省保奏此中亦有因丁憂回籍告假

省親以紳士而辦本地巡防以散員而願及時自效固屬分所應爲蹟非趨避並有因勞績保留軍務省分其實並未離營視賊所向隨軍越境赴援既立功勳卽應同邀獎敘總緣每次各營彙保人數甚多考語分塡務從簡約此種情節勢難一一詳陳部臣按定章以覈考語致有與例不符駁改駁查原爲愼惜名器起見然累歲勤勞要亦未可概從湮沒茲據各營各屬將歷年保舉議駁各員詳具勞績稟送覈辦前來臣謹遵新章彙開淸單恭呈

御覽仰懇

天恩敕部覈覆分別給獎以勸有功理合會同大學士兩江督

臣曾國藩恭摺具
奏伏乞
皇太后
皇上聖鑒訓示謹
奏

革員續著勞績懇　予開復原官摺同治六年九月二十八日

奏爲革員續著勞績懇與章程相符懇

恩開復原官以昭激勸恭摺仰祈

聖鑒事竊查前署東鄉縣知縣李興謨前署崇仁縣知縣屈懷珠前署宜黃縣知縣劉敬中因各該縣城均係被擾殘破同治三年大股逆匪竄擾該員等督率兵勇堵剿寡不敵衆各身受重傷以致城池失守經前撫臣沈葆楨

奏參革職旋即率領團勇隨同大兵先後克復又經臣彙案

奏請免議經吏部移咨刑部覈議以該革員李興謨屈懷珠劉敬中雖堵禦力戰身受重傷惟克復俱在一月以外按照奏定

章程應於守土州縣減等擬軍罪上再減一等問擬滿徒等因具奏奉

旨依議欽此嗣該革員等隨軍攻勦疊著勞績經臣彙入各營截勦竄賊並赴粵會勦克復嘉應盪平髮逆案內

奏請開復原官仍由吏部移咨刑部查覆以該革員等失守之案尚未據按照章程定擬罪名自不得臚列後來勞績率請免罪所請開復原官之處應毋庸議等因咨行到臣轉行遵照在案伏查該革員李興謨屈懷珠劉敬中失守之案久經吏部咨准刑部減等擬以滿徒奏奉

諭旨允准是該革員等罪名業已擬定無須再議該革員等前

次沈葆楨原參本係革職暫留署任隨軍攻勦是以歷年在營自效李興謨隨同霆字精毅等營續於信豐縣之鐵石口廣東平遠縣之東石龍川縣之大塘墟下村等處三次殺賊出力屈懷珠隨同霆營續於江粵交界之八尺墟及良畲兩處堵勦並克復嘉應州三次殺賊出力劉敬中隨同祥字營先在江境截擊竄匪隨即赴粵克復嘉應州嗣復跟追盪平餘逆三次殺賊出力均屬深知愧奮勉蓋前愆覈其勞績次數實與開復原官章程相符據總局司道具詳請

奏前來合無仰懇

天恩俯准將已革知縣李興謨屈懷珠劉敬中開復原官仍留

江西稍用免繳加倍半捐復銀兩以昭激勸理合會同大學士
兩江督臣曾國藩恭摺具
奏伏乞
皇太后
皇上聖鑒訓示謹
奏

審明誤傷父命人犯援案恭請　欽定摺同治六年十月二十八日

奏爲誤傷父命審明定擬恭摺具

奏仰祈

聖鑒事竊據新城縣知縣金時宣詳報訪聞縣屬有民人鄧新添誤傷親父鄧尙九越八日身死情事飭差查拏並據鄧新添赴縣投首驗訊通詳卽經臣批飭該縣押帶犯證來省經司發委署南昌府知府吳祖昌審辦去後茲據該委員訊明議擬由署臬司吳兆麟覆審解勘前來臣親提研鞫緣鄧新添籍隸新城縣係鄧尙九親子平日孝順同治六年六月間鄧尙九雇募馮年俚幫作田工彼此平等稱呼並無主僕名分七月初二日

傍晚鄧新添與馮年俚田工回家鄧新添將挑回糞桶放在馬年俚牀前馮年俚斥鄧新添偷懶令其移開鄧新添不服回詈致相爭鬧鄧新添順用房內長柄鐵鋤向馮年俚毆打馮年俚即用木擔格開適鄧尚九聞鬧趕至鄧新添身旁攔勸鄧新添被格勢猛鐵鋤沈重執持不住鋤口誤傷鄧尚九偏左倒地經趙水潰踵至攔勸鄧新添聞喊回頭見父受傷即棄鋤與馮年俚趕忙扶救鄧新添見鄧尚九傷口出血心慌哭喊鄧新添嫡母鄧饒氏趕至問明當將鄧尚九扶送上牀安歇延醫用藥敷治鄧饒氏見鄧尚九傷重意欲赴縣報驗鄧尚九聲言傷係誤撞不許報官鄧饒氏亦即中止詎鄧尚九醫治無效至初十日

因傷身死即經該縣金時宣訪聞差查並經鄧饒氏投保報縣鄧新添亦赴縣投首驗訊通詳批飭押帶犯證來省經司發委署南昌府知府吳祖昌審辦茲據訊擬由司勘轉經臣提審據供前情不諱究非有心逞兇干犯亦無起釁別故案無遁飾查律載子毆父殺者淩遲處死又例載子誤傷父母致死律應淩遲處死者仍照本律定擬援引白鵬鶴案內欽奉

諭旨恭候

欽定各等語又查嘉慶十八年三月二十一日奉

旨此案白鵬鶴因向伊嫂白葛氏借取燈油不給出街嚷罵白葛氏趕出門首理論白鵬鶴拾取土塊向白葛氏擲毆不期伊

母自王氏出勸以致誤傷殞命刑部擬子毆父母殺者淩遲處死律又因鬬毆誤殺旁人以鬬殺論律比擬問以淩遲處死覈其情節白鵬鶴遙擲土塊誤殺其母非其思慮所及與鬬毆誤殺者究屬有間白鵬鶴著改斬立決嗣後有案情似此者即照此問擬欽此欽遵在案此案鄧新添誤傷親父鄧尚九身死自應按律問擬鄧新添合依子毆父殺者淩遲處死律淩遲處死查該犯鄧新添因將挑回糞桶放在工人馮年俚牀前被斥回罵起釁爭鬬該犯舉用鐵鋤向馮年俚毆打馮年俚用木擔格開適伊父鄧尚九聞鬧趕至伊身旁攔勸該犯鋤重被格執持不住鋤口誤傷鄧尚九偏左越八日殞命死者從旁攏勸傷由

被格誤擁皆非該犯意料所及覈與白鵬鶴案情相同相應照
例援擬恭候
欽定馮年俚村斥偷懶致釀逆倫重案殊屬不合應依不應重
律擬杖八十再加枷號兩箇月飭縣拘案枷滿折責發落見證
趙水潰救阻不及屍妻鄧饒氏先不報驗被夫喝阻所致情尚
可原均毋庸議除全案供招另行咨部外合將審明定擬緣由
恭摺具
奏伏乞
皇太后
皇上聖鑒敕部覈覆施行謹

奏

江省士民捐建昭忠祠請列祀典摺同治六年十一月二十八日

奏爲江省士民於省會捐建昭忠等祠請

旨列入祀典春秋致祭以垂久遠而昭激勸恭摺具

奏仰祈

聖鑒事竊查咸豐三年髮逆突犯江西圍攻省會時承平日久人不知兵情形極其危殆前撫臣張芾躬率官紳將士登陴苦守誓共存亡適前安徽撫臣江忠源以湖北臬司奉

旨幫辦金陵軍務道出潯陽聞警赴援與張芾戮力同心晝夜拒戰歷九十餘日之久卒克保全迨四年後逆眾屢擾江西外郡多遭淪陷各前撫臣會督水陸各軍分途攻勦閱十餘載始

能一律肅清江忠源旋在安徽廬州府殉難張芾亦在原籍遇害以及節年防剿臨陣捐軀積勞病故各官紳莫不有功地方士民至今追慕張芾江忠源先後欽奉
特旨准在江西省城建立專祠隨據紳士翰林院檢討夏廷榘前刑部員外郎曾作舟前掌貴州道監察御史胡壽椿翰林院庶吉士喻秉綬戶部候補主事吳增逵記名藩司前甘肅臬司劉于潯籌款興工經前撫臣沈葆楨飭令總局司道派委南昌府及南昌新建二縣會同辦理官紳商民陸續集費於百花洲建立張芾江忠源專祠並將沈葆楨
奏准建祠之前署廣西提臣江忠義於專祠內分別設位另建

昭忠祠一所合祀歷年陣亡病故官紳及各兵勇團練又建節孝貞烈祠一所凡通省婦女之殞身全節以及父母翁姑夫子被戕同時從死者均設總牌復於祠旁隙地蓋造店房四所收取租稅以爲歲修香燈之資經理甚爲周妥自同治二年十月興工至六年十月一律告竣共用工料銀三萬四千八百八十一兩四錢八分臣當與司道前往致祭察看各項工程均極堅實即據該紳士等呈請具

奏前來合無仰懇

天恩俯准敕部將省城現建張芾江忠源江忠義專祠同昭忠節孝貞烈各祠列入江西祀典春秋官爲致祭以垂久遠而昭

激勸至此項工費出自官紳商民捐助不敢仰邀議敘應請免其造冊報銷理合會同大學士兩江督臣曾國藩恭摺具

奏伏乞

皇太后

皇上聖鑒訓示謹

奏

江省舊用票鈔遵停搭放摺同治六年十二月二十日

奏爲江省行用鈔票遵照部文全停搭放並另籌支給以資體

恤恭摺覆

奏仰祈

聖鑒事竊臣接准戶部咨具奏未經收回銀票酌擬加收停放

一摺同治六年三月十五日具奏本日奉

旨依議欽此又准戶部咨片奏請催各省未經收回銀票附片

一件同治六年十月十五日具奏奉

旨依議欽此欽遵行司辦理去後茲據藩司文輝詳稱查江省

先後經部頒發官票銀二十萬兩咸豐四年七月起設立寶豐

官局司庫應放兵餉俸廉等項一律祇發八成實銀二成官票營兵所領官票省營赴局易錢外營向坐營州縣易銀紳民所得官票准其完糧抵捐州縣所收官票准其搭解地丁二成嗣復倣照江蘇淸淮糧臺章程議將兵餉照舊搭放二成其餘俸廉役食雜支各款概搭五成其歷年陣亡官弁兵勇卹賞祭葬等銀照部定章程按名先放五成官票自行用以來搭放搭收轆轤周轉官民日久相安庫款亦資展拓嗣於同治元年十二月內接准部咨議奏停止搭放鈔票改收實銀京外搭放之款無論何省何項應發鈔票一概停發毋庸補放實銀奉

旨允准行知到江當查各營應領月餉本屬無多從前銀價甚

昂尚可稍資敷衍今則錢貴銀賤仰事俯育已苦無資若將應搭官票再停則領款愈形短絀文武養廉業經分別減成茲復頓減其半亦不足以示體恤至於辛工役食以資辦公胥隸類多貧民恤其身家方可責其守法陣亡官紳兵勇應領卹賞祭葬碑價等項業已停放五成實銀若官票概行抹銷則死難子孫毫無所得不足以激勵人心即經前撫臣沈葆楨

奏請嗣後江省司道關庫無論何款撥解京餉循照舊章起運實銀不搭官票至本省司庫收支各款仍將官票按成搭放搭收以資周轉寶豐官局事務無多應即撤歸司庫照章辦理以節糜費經部議覆應如所奏辦理於同治二年七月初六日奉

旨依議欽此欽遵在案嗣於同治四年七月內因官票收不敷放又經議請將養廉役食雜支各款原搭五成官票者減搭二成改爲銀七票三搭放亦在案茲復接准部咨以銀票一項利少弊多先後奏准將各省地方搭用銀票之項一概停止已放之票由捐局收回惟直隸省於部議停止銀票後復據奏請於地糧項下以銀九票一搭放本省用款以銀票各半搭放不過爲度支缺額收少放多藉資彌補起見若令將收款之票仍舊搭收放款之票全行停放亦毋庸增放實銀於該省度支出入似無妨礙酌擬加收停放章程奏准行知京外一體遵辦聲明截至本年年底止作爲限滿仍有收存銀票者不准復交官項

及各省收存銀票應令一併解部等因竊思江省行用官票亦於上次部議停止後復經
奏准照舊搭放搭收與直隸省辦法相倣而情形則有不同蓋江省僅奉頒發官票銀二十萬兩並未續請頒發亦無別項奉頒官票流行江境歷年司庫專就此票搭放搭收轆轤周轉尚覺弊少利多前於部議停止後復經
奏准照舊行用職是之故今直隸省既經戶部議令一律停用不准展限事關中外通章江省自難獨異遵將司庫一切放款全停搭放惟於各屬完解地丁照舊配搭二成兌收截至現在止所有奉頒官票銀二十萬兩司庫業已收回一十八萬七千

九十一兩其餘票銀一萬二千九百九兩約計歲底限滿以前可期全數完糧交官俟各屬續解地丁數萬兩即可全行配搭收回司庫彙總解部惟查部議放款之票全行停放毋庸增放實銀係因官票收少放多省分一經停止搭放責令改放實銀恐於度支出入不無妨礙兼以得受放款官票者售價甚微本無實濟今停止給票不給實銀亦覺無傷故有此議江省官票歷年收放均以奉頒二十萬兩爲率舉凡放出之票在兵餉俸廉役食雜支各款皆得赴官兌換實銀紳民得受卹賞等項官票俱准完糧交官即有本身無糧轉售於人價亦不至過微今於停放之後一俟限滿收竣各屬徵解地丁俱以十成實銀上

兌司庫歲可多收二成實銀以之支給向放官票之項於度支出納尚無妨礙若亦不爲改給實銀是歷年得票抵銀濟用一旦毫無所得實屬諸多窒滯自應量入爲出次第動支實銀補給俾免向隅而示體恤除兵餉俸廉役食雜支各款係屬例有定數毋庸別予限制外惟卹賞祭葬碑價等項係無定數之款向放官票恆以此爲大宗每因票不敷放雖具文領到司未能及時給領必待搭收積有成數陸續開放今議改給實銀若不量予變通設遇銀不敷放强分先後轉致難裕有所藉口且啟吏胥高下其手之弊擬請按照向放卹賞祭葬碑價五成官票銀內一律改給二成實銀其餘三成彙同停給之五成合共八

成統照前經戶部通行議覆湖北奏定章程准其作捐請獎在
難裔領收實銀雖覺減少而開放可免愆期所減成數仍得彙
請議敘以視得票減價轉售者亦不甚懸殊並免別滋流弊所
有本年奉文以後停放卹賞祭葬碑價等項已具文領到司者
應改給二成實銀俟此次具奏經部覆准後覈計司庫地丁多
收二成實銀足數放給之時先儘此項開放其已奉議卹未具
文領到司並以後續經兵部議卹者定爲每屆司庫上下兩忙
截數後各彙總開放一次行令各屬一律屆期給文赴領俾無
守候之累抑更有請者卹賞等項作捐請獎接到部章已歷數
年遵章呈請者甚屬寥寥推原其故由於定章祇准移獎本族

不准移奬外姓議給卹賞祭葬合計則以兵勇團丁銀數爲最
鉅分計則以兵勇團丁銀數爲最微移給親友湊奬既格於定
章專給本族請奬又不敷議敘以致未能呈請應請籲懇
天恩將兵勇團丁卹賞祭葬銀兩准其移奬親友彙計報捐自
必呈請者衆似亦銷除鉅款節省實銀之一道其官員議給卹
賞祭葬碑價有願作捐請奬者不得援以爲例等情詳請具
奏前來臣覆覈無異除咨明戶部外理合恭摺覆
奏伏乞
皇太后
皇上聖鑒敕部覈覆施行謹

奏

拏辦奉新教匪片

再江西各屬屢有教匪齋匪滋事先後拏辦捕勦情形均經臣據實

奏報一面勒拏在逃各犯祇以該匪等蹤迹詭祕飄忽靡常緝捕甚難臣復嚴督該管府縣認眞編查保甲以期稽察較周獲犯自易乃據署奉新縣知縣徐廷琛稟報六年九月二十四日夜突有匪徒數十人至縣屬上富地方先劫西坪書院團局軍器銀兩殺斃火夫羅永正一名又劫上富街森太振新兩店銀錢貨物傷斃民人劉起運胡福海二名卽經該縣營馳往督同鄉團追捕拏獲匪徒張繼生王義發羅金崙劉羅生孫受山田

必開六名並奪獲僞印僞札旗幟等件餘匪分路逃逸續又拏獲藏匪之彭志禮一名等情臣當卽批飭趕緊搜捕逃犯一面將現獲各犯解省發委南昌府知府吳祖昌訊據張繼生王義發供先拜在逃之義甯州人楊萬盛爲師入紅蓮教張繼生曾封僞將軍王義發曾封僞提督糧官同治六年九月二十二日楊萬盛來言教頭曾幗才因聞奉新縣匪黨張大樹羅克柏傳說奉邑舉人劉夢丹曾在上富書院設局辦團儲有銀錢軍火邀令同去搶劫伊等允從二十四日至奉新治城地方彭志禮家會齊見曾幗才已糾集不知姓名四十餘人在內卽於是夜曾幗才分給器械偕至上富書院門首撞門進內殺斃火夫劫

得槍礮刀矛等件放火燒屋並劫上富街店鋪殺傷二人各自逃散羅金崙供認因患病拜在逃之臨江府人陳繼端爲師入教喫齋被脅同行曾幗才搶劫書院店鋪伊畏懼不敢進內逃往山僻躲避劉羅生孫受山田必開供俱未入教喫齋被誘受雇挑擔逼脅同行曾幗才等行劫放火伊等並未進內畏懼先逃彭志禮供先曾因病誤信曾幗才誘令喫齋旋因病痊開齋曾幗才等强至伊家會齊行劫伊並未知情同謀亦未同行各等供由署臬司吳兆麟覈詳前來臣以該犯張繼生王義發曾受僞職復敢同謀行劫殺人罪大惡極當卽飭令正法以昭炯戒劉羅生孫受山田必開被脅同行畏懼先逃彭志禮因病喫

齋旋即開齋曾幗才等强在伊家會齊訊非甘心容留均屬情
尚可原除孫受山田必開據報病故外應將劉羅生彭志禮從
寬枷杖發落羅金崙始既被誘入教繼又被脅同行雖未隨同
强劫較之劉羅生等情節稍重應將該犯監禁一年如果眞心
悔過開齋再枷責發落遞籍管束逸犯曾幗才楊萬盛等均係
義甯州教匪滋事案內漏網要犯仍責令奉新義甯二州縣懸
賞購線上緊緝拏務期悉獲嚴懲以絕根株署奉新縣知縣徐
廷琛當此振頓捕務之際乃境內仍有教匪羣起搶劫事前既
疏防範事後僅獲七名在逃首夥多犯迄今未據稟報續獲實
屬不知振作相應請

旨將署奉新縣知縣徐廷琛摘去頂戴勒拏逸犯以贖前愆又
據袁州府營及萍鄉萬載二縣稟報十一月二十一二等日湖
南瀏陽醴陵境內有會匪數百潛聚欲入江境滋事臣隨飛飭
署袁州協副將賀掄元率領本營弁兵馳赴萍鄉與駐紮萬載
之參將宋榮藻所部練勇協同萍萬二邑鄉團嚴防邊界旋據
探報瀏陽縣勇團業已拏獲會匪數十名餘均逃散江境防堵
嚴密並無零匪竄越惟萬載縣泉塘尾山內有匪徒張大吉欲
糾黨與前赴瀏陽入夥即據該縣知縣江璧督飭三區保甲局
紳將該犯張大吉拏獲訊據供認聽從在逃之上高縣人黃發
香囑令糾人前往瀏陽獨石地方起事當將該犯正法並獲張

更生等三名未認同謀應再確
體躧緝逸犯黃發香務獲究報
出沒靡定聚散不常動思竊發
歷境內挨戶清查保甲責成四
深山邃谷尤當加意搜查以免
撫臣一律飭拏外所有奉新縣
緣由理合會同大學士兩江督
聖鑒訓示謹
奏

遵保屬吏人才摺 同治七年正月二十一日

奏爲遵

旨分別保舉堪膺道府人員及出色知縣並悃愊無華之吏恭

摺仰祈

聖鑒事竊臣恭查咸豐十一年三月初四日奉

上諭現在各省軍務未竣亟應簡拔人才講求吏治以期康保

小民俾無失所各該督撫於所屬各員平日立品居官知之有

素著擇其廉潔自愛任事實心及素著循聲民情愛戴堪勝道

府者臚列政績出具切實考語酌保數員候旨簡用其道府及

州縣各官如有出色之員著一併覈實保奏倘所保之人查有

貪汙劣迹或名實不符朕惟該督撫是問其各力除積習秉公保薦毋得瞻徇情面任令屬員夤緣倖進以副朕知人安民至意欽此又同治五年五月二十七日奉

上諭羅惇衍奏請飭各直省督撫保舉循吏以惠閭閻一摺直省道府州縣歷經各督撫遵旨將循聲卓著之員隨時保奏特予擢用者頗不乏人第恐悃愊無華之吏尚未能盡登薦剡著各直省督撫府尹於所屬府州縣內留心察訪如有盡心民事政績可紀爲紳民所愛戴者卽臚列事實具奏候旨調取引見以備簡用該督撫等務當秉公保奏不得徒采虛聲或瞻徇情面倘所保各員內將來或犯有貪劣各迹惟原保之督撫府尹

是問欽此竊查江西吏治尚屬澄清而臣抵任將及三年未嘗
專摺保舉一人蓋以人固難知以臣之愚知人尤屬不易有始
信之而繼疑之者有先疑之久之始信者於接見察其貌言於
任事觀其作用復即功過之地以求其用心且於利害之閒以
覘其植節審之又審頗得其眞茲就臣察識所及於實缺候補
中得堪膺道府知府三員出色知縣五員悃愊無華知府三員
知縣六員除另繕清單外謹恭摺具
奏伏乞
皇太后
皇上聖鑒訓示謹

凡各營臨戰管帶及幫帶官以一員領兵衝鋒以一員押隊督陣哨隊長各率所部聽指揮進止如有退縮脫逃者斬

凡臨陣決戰營官領哨長哨長領隊長隊長領伍長伍長領兵但有一兵退走者并斬伍長全伍退走者并斬隊長全隊退走者并斬哨長全哨退走者并斬營官

凡臨陣決戰各兵護伍長伍長率兵護隊長隊長率所部護哨官哨官率所部護營官營官陣亡者部下哨官通斬哨官陣亡者部下隊長通斬隊長陣亡者管下伍長通斬伍長陣亡者管下兵通斬如亡者部下尚能斬獲賊目者免坐部下受傷者亦應免坐多有擒斬者仍論功照賞中礮陣亡者不在此例

黔滇兩捐力難同時舉辦摺 同治七年正月二十八日

奏爲江省民困未蘇黔滇兩捐力難同時舉辦請酌停一處以

恤民隱恭摺仰祈

聖鑒事竊查前准湖南撫臣李瀚章咨承准軍機大臣字寄同

治五年三月十一日奉

上諭李瀚章奏據兆琛詳稱黔省餉源枯竭請倣照楚省黔捐

章程委員前赴欠撥黔餉各省設局勸捐卽以捐銀作收該省

協餉等語所陳尙爲可行著劉坤一於黔員到後設局勸捐派

委妥員幫同辦理所捐銀兩卽由該省藩司源源委解作爲協

濟黔省之款該撫務當不分畛域妥爲圖維不得稍涉膜視等

因欽此旋經戶部奏駁以隔省勸捐例不准行嗣貴州布政使兆琛瀝陳募勇名數及餉需缺乏捐難停止情形復經戶部議准咨行到江並准湖南撫臣派委道員王華封張舒翹來江設局臣當即札行藩司委員幫同分赴各郡勸捐所收捐項陸續解黔接濟軍餉上年十二月據局員張舒翹申報兆琛業已交卸軍務所辦黔捐於十二月底一律停止正飭藩司轉行各府趕緊截數造報閒茲准湖南撫臣劉崐鈔片咨會

奏明仍留江西黔捐由湖南委員照米捐章程勸辦接濟席寶田一軍援黔月餉並先准雲貴督臣張凱嵩咨欽奉

寄諭其委員分赴川湖江粵設局勸捐之事著該督即知照各

該省督撫辦理欽此來咨聲明四省設局勸捐一節現飭營務處確覈減成章程遴派廉正官紳請頒封職執照尚須另行詳細具

奏先行咨會查照各等因前來臣查江西屢遭賊擾歷十數年之久全省糜爛頻年聚兵防勦餉需無出悉賴就地籌捐濟用小民當顚沛流離之際猶復竭蹶輸將實已筋疲力盡迨後軍事稍緩浙江安徽兩省相繼委員來江勸捐浙皖之捐甫畢黔省捐局旋開士庶時迫追呼竟無暇日兵燹遺黎何由休養生息臣目擊民艱舉凡本省應辦善後工程稍可從緩者均令寬展時日徐圖籌辦是江西專辦黔捐一局民力已屬難支若再

添辦滇捐閭閻深虞苦累且兩局並開各派委員分馳勸導民間無所適從流弊尤恐不免況一方物力祇有此數合則見多分則見少徒事紛紜仍屬無裨實濟合無仰懇
天恩俯念江西早已開辦黔捐准將滇捐停止以恤民隱而資休息理合恭摺具
奏伏乞
皇太后
皇上聖鑒訓示謹
奏

紳民捐修善後工程可否准加學額摺同治七年正月二十八日

奏爲紳民按糧集費捐修善後工程可否准加學額以資激勸

恭摺具

奏仰祈

聖鑒事竊臣前准戶部咨議覆江西兩次捐修貢院擬照捐輸

城工成案獎敘一摺以各省捐修工程除軍務省分捐修緊要

城工准其分別實職虛銜覈請獎敘外其餘均祇准其加廣學

額不准請獎上年湖南浙江等省捐修

文廟工程僅請照案加廣學額又浙江省捐修貢院衙署工程

奏明不敢仰邀議敘今江西省捐修貢院銀兩係尋常工程與

湖南等省事同一律若准其援照捐修緊要城工成案請獎則各省紛紛效尤獎案必多浮濫擬請俟工竣後仍照歷辦章程祇准查覈所捐銀數奏明加廣學額各若干名不准造冊請獎等因轉行遵照在案惟查江省善後工程不僅貢院一處其他待費興修者正復不少緣自咸豐三年起連歲被擾直至同治四年始得肅清所屬郡縣蹂躪殆徧並有淪陷數次占踞經年者城內衙署監獄倉庫壇廟祠宇書院考棚焚燬無遺克復之後文武各官多係賃居民房甚至無民房可賃不得已而寓鄉鎮即有民房處所亦屬灰燼之餘屋宇窄小官與書役各居一處公事難期迅速且往來傳送行路之人亦得耳而目之不惟

有失
災祲
列在
就簡
棚爲
趕緊
旣須
稅釐
屬人
丁漕

勸捐外別無長策可施而江省軍興以來無日不辦捐輸官有餉捐紳有團捐浙省營捐甫停本省米捐繼起皖捐委員方去黔捐新局旋開地方兵燹之餘富室類多中落加以輸捐累次士民力盡筋疲陸續勸捐已成彊弩之末今捐修工程又格於定章不能請獎更恐難期踴躍臣正與司道設法籌畫閒旋據廣信府知府鍾世楨稟該郡軍興以後捐輸再三人情厭苦且輾轉改獎弊竇叢生名器滋濫茲有上饒玉山鉛山貴溪四縣官紳會議將善後經費概行按糧派捐先將各項工程撙節勘估按修費之多寡各就糧額均勻攤派錢糧每兩自二三百文至多不得過六百文均於花戶赴城完糧之便順帶投納各選

公正紳衿在縣經收領充公用不經胥吏之手俾官民無追繳之煩並令各縣紳衿轉詢鄉戶亦皆樂從又據撫州府知府許應鑅稟該郡各屬善後工程官紳熟商亦擬按糧捐修並以此項捐貲雖零星湊集實成鉅款以助要工若竟全無獎勵似不足以昭激勸各紳耆再三籲懇俟工竣之日彙計修費總數加廣文武學額各等情臣查按糧勻攤工費既出紳民僉謀且由花戶隨糧赴縣帶繳無虞承辦紳董抑勒苛派工費仍歸紳董收支並可杜吏役訛索侵漁立法尚稱周密江省歷年團練捐輸內多按糧捐款行之並無窒礙實有成法可循此時善後各工費無所出紳衿會議咸願按糧派捐自應俯順輿情藉濟要

用第所請加廣學額一層覈與例案略有未符原定章程捐輸軍餉及團練經費始准加廣學額即現准部議捐修工程准加學額亦指殷富捐輸而言茲以按糧集費捐修工程亦請加額並無成例可援惟念戶捐糧捐名目雖殊其爲出自民力則一旣以捐數零星難邀獎敘復因用屬工需並不准加學額誠無以酬其急公奉上之心可否俟工程告竣准其覈明用數加廣學額以資鼓勵他郡續有似此捐項並准一體照辦之處據藩司文輝具詳請

奏前來相應請

旨敕部覈覆俾有遵循所有按糧捐修善後工程可否准加學

額緣由理合會同大學士兩江督臣曾國藩恭摺具
奏伏乞
皇太后
皇上聖鑒訓示謹
奏

遵保勦捕竄匪出力人員摺 同治七年二月二十八日

奏爲查明勦捕瀏陽竄匪出力人員遵

旨擇優保奬恭摺仰祈

聖鑒事竊臣前

奏湖南瀏陽縣教匪竄擾萬載縣境當經官兵團勇邀擊撲滅

一摺同治六年六月二十九日遞回前摺軍機大臣奉

旨覽奏均悉逃散各犯著嚴飭各屬緝拏務獲以淨根株所有

在事出力員弁准於肅清後擇優保奏毋許冒濫欽此當經轉

行欽遵辦理在案伏查此次瀏陽教匪事起倉猝突以千餘人

竄入萬載縣境地方奸民亦將乘機萌動人心惶惶當經該縣

文武官紳督率兵勇團丁迎頭進勦步步截殺斬馘數百生擒首逆解散脅從數日之間殲除殆盡嗣復據稟周歷縣境認眞搜捕續獲匪黨熊文發易萬寶生等十名訊明正法脅從之易賢品廖家鴈等十餘名分別杖責保釋遞籍管束上年十二月湖南醴陵瀏陽二縣復有會匪潛聚該官紳扼要實力巡防並無一匪闖入並將糾黨前赴瀏陽入夥之張大吉一犯立獲正法現在地面安靜匪類屏蹤在事人員實屬著有勞績自應籲懇

恩施量加獎敘以資激勸臣謹擇其尤爲出力者開列淸單恭呈

御覽其出力稍次者分別咨部註冊並由臣酌給軍功頂戴用
示鼓勵臣謹會同大學士兩江督臣曾國藩恭摺具
奏伏乞
皇太后
皇上聖鑒訓示謹
奏

各營歷年陣亡員弁請敕部議　卹摺同治七年二月二十八日

奏爲江省各營歷年防剿陣亡員弁請

旨敕部議卹恭摺仰祈

聖鑒事竊查江西省自軍興以來各營官軍歷年剿辦逆匪並

出省會剿先後陣亡傷亡員弁兵勇除於

奏報打仗情形摺內隨案陳請議卹外並由局四次彙造清冊

詳經各前撫臣咨部照例覈辦聲明各營或未報齊及移查未

覆者歸於下次造報各在案茲據總局司道詳稱行據各營查

覆實勇營藍翎軍功陶忠烈外委王自作從九徐崙於咸豐七

年八月二十二日在瑞州府屬羅坊地方打仗陣亡精捷營藍

翎六品軍功李芝華於同治三年五月二十七日在崇仁縣打仗陣亡韓字營把總王豐河於三年正月十九日在南豐縣打仗陣亡精捷營藍翎千總楊得秀楊振恩於三年三月初七二十二等日在新城南豐兩縣先後打仗陣亡祥字營守備銜千總段長先於三年四月初一日在廣信府沙溪地方打仗受傷亡故仁右營千總銜藍翎把總吳天貴千總銜儘先把總宋玉鳳藍翎把總何紹貴藍翎外委黃訓槐陳世德外委周光美蔣先品丁得鳳藍翎軍功江全貴五品軍功武生楊紹春於咸豐十一年六月間在鉛山弋陽等處先後打仗陣亡祥字營藍翎千總楊起騰藍翎把總伍得貴外委易純松精毅營藍翎把總

歐大椿藍翎外委成國忠於同治二年五月初二三等日在饒州府屬景德鎮袁家墩等處打仗陣亡精捷營藍翎外委郭承乾藍翎六品軍功鄧家富黃承輔於二年六月十七十九等日在湖口縣堅山文橋等處打仗陣亡長左營外委廖友勝於三年三月二十五日在浙江開化縣華埠地方打仗陣亡詳請具奏請卹前來臣查該員弁等歷年防勦陷陣衝鋒或血戰捐軀或受傷身故均堪憫惜相應請

旨敕部照例議卹以慰忠魂除將陣傷亡故兵勇及受頭二三等傷員弁兵勇銜名清冊咨部覈辦外謹會同大學士兩江督臣曾國藩恭摺具

奏伏乞
皇太后
皇上聖鑒訓示謹
奏

籌解協皖軍餉片

再臣承准軍機大臣字寄同治七年正月二十三日奉

上諭英翰奏皖軍遠征餉需萬分支絀請飭福建等省迅籌專款協濟等語英翰現在派兵赴直援應餉項日增該省入款不敷若不豫籌協濟征軍遠行何以收士飽馬騰之效著劉坤一於江西自本年正月爲始按月籌撥銀一萬兩爲專濟皖軍之用並由該省先行籌解三箇月銀三萬兩卽由英翰吳坤修派員催提俾得源源接濟以應要需此項軍餉俟北路軍事告竣皖軍凱撤卽行停止等因欽此當經轉行欽遵惟查江西按月協解直隸甘肅貴州等省及霆字營餉項並本省防師口糧爲

數甚鉅悉索司道各庫款項勉力勻解已屬萬分竭蹶今再增添皖餉實有無從籌措之勢惟皖軍赴直援應事關大局芻糧不容缺乏自應設法騰挪俾資協濟茲據藩司文輝詳稱於同治六年地丁項下動放銀二萬兩作爲江西應解同治七年正二兩月分協濟皖省援直軍餉差委候補縣丞楊善成領解於同治七年三月十三日起行由陸路前赴安徽撫臣衙門交收等情詳請具

奏前來臣仍當與該藩司隨時籌畫庫款稍可周轉卽行續解除咨戶部暨安徽撫臣外所有籌解皖餉緣由理合附片陳明伏乞

聖鑒謹
奏

籌解協直軍餉片 同治七年三月二十八日

再臣承准軍機大臣字寄同治七年二月二十八日奉

上諭官文奏請飭各省協撥軍餉一摺著江西速於捐輸鹽釐並華洋關稅項下無論何款撥助餉銀十萬兩剋期由海道輪船解赴天津交崇厚驗收即由崇厚轉解保定交官文應用以期迅速現在逆氛擾近畿甸非尋常軍務可比該省自應星夜撥解倘不知緩急致誤要需即由官文隨時奏參等因欽此臣查捻逆竄擾近畿直省需餉孔急上煩

宵旰憂勤下繫諸軍口食自應力籌協濟何敢稍事稽延惟是江西先後勸辦捐輸時逾十稔從前所收之款久經軍需動用

無存此時民力疲乏無可再勸其各卡抽收鹽稅貨釐儘數撥充霆營月餉及本省防師口糧尚不敷用漕折一款隨收隨解部庫並無存留司庫地丁又須分解京餉直隸固本兵餉甘肅貴州軍餉近復增添皖省援直軍餉悉索以應時形支絀此外部撥各省年例協餉均無從設措是目下省庫實屬竭蹶異常驟難集此鉅款而直隸待用甚殷不容稍稽時日應即於九江關現徵華洋稅銀項下如數動撥以濟畿輔要需當即飛札九江關趕緊設法湊撥一面妥雇輪船詳請委員領解去後茲據該關道景福呈報遵即動撥第二十九結徵存洋稅銀一萬九千一百七十一兩五錢六分三釐又動撥同治六年分新收常

稅銀八萬八百二十八兩四錢三分七釐共湊銀十萬兩現在
趕雇輪船呈請飭司委解又據藩司文輝詳委候補知縣林中
鈺赴滸領解各等情前來除繕給咨文兵牌勘合飭令該委員
赴滸領解前項軍餉雇坐輪船由海道運赴天津三口通商大
臣衙門交收轉解並飛咨安徽江蘇山東直隸各省督撫臣轉
飭沿江沿海地方文武及水師弁兵一體護送如遇登陸行走
仍照定例派撥弁兵備齊人夫車輛按站接護前進務保無虞
並咨戶部外所有籌解直隸軍餉緣由理合附片陳明伏乞
聖鑒謹
奏

遵議酌提制錢解津備用摺 同治七年四月二十八日

奏爲遵

旨籌議酌提制錢裝運解津以備京師提用恭摺覆

奏仰祈

聖鑒事竊臣承准軍機大臣字寄同治六年十一月初五日奉

上諭戶部奏請飭濱臨江海各省解錢籌銅一摺江西等省均

有海船可通各該省釐金較旺自可一律提解著於鹽卡釐卡

收款內每年酌提制錢三十萬串由輪船裝運天津交崇厚擇

地嚴密收存聽候提用酌提錢文准照銀價劃抵應解京餉其

制錢一千合銀若干及運腳若干卽著各該督撫迅速議定具

奏所提之錢
錢文即名爲
條銅等項應
此欽遵並准
文輝詳稱遵
布帛菽粟向
使用地方錢
境內肅清丘
驟提制錢數
礙惟是京師

宜設法試辦查江省百貨釐金雖議抽錢而行商多係以銀抵納各屬丁漕雖議收銀而小戶頗有以錢抵交擬請無論丁漕釐金收款內本年酌提制錢二十萬串次第委員運至九江雇用輪船裝運解津以備京師提用目前江省錢價每制錢一千易銀六錢有零日後價值低昂無定自應逐批各照時價覈扣其由省運潯需用江船由潯運滬需用長江輪船由滬運津需用外海輪船以及各處盤駁挑力包皮繩索等項費用各歸各批隨時增減不一約略計算每制錢一千需銀一錢有零每批起運時當以錢之整數合計銀數將錢價運費分計併算以之抵解丁漕釐金項下本年應解京餉隨時另行

奏咨俟運足二十萬串之後體察情形如果錢價不致驟漲民
用尚無大礙仍當隨時酌量續解不敢畏難此錢起運恪遵
諭旨名爲天津練餉俾昭愼重至於紅銅條銅產自東洋雖江
西近有海船可通前項銅斤查無販運來江銷售自應聽候濱
海省分查明議辦等情詳請具
奏前來臣覆覈無異所有籌議酌提制錢裝運解津以備京師
提用緣由理合恭摺覆陳伏乞
皇太后
皇上聖鑒敕部查照施行謹
奏

藩司督算交代未清請暫緩　陛見片

再藩司文輝例應入都

陛見前經臣奏奉

諭旨俟王德固回任後再行來京陛見等因欽此轉行欽遵在

案茲臬司王德固已由京回江文輝應卽交卸北上惟查江西

各州縣交代自軍興以來因防勦喫緊無暇兼顧歷今十餘年

之久尚未結報雖經前撫臣督飭司道於省城設立交代總局

遴派委員專司其事將未結交代提省會算乃前案未完後案

踵至新舊套搭了結無期臣抵任後復經嚴切督催藩司局員

趕緊覈辦並爲畫清界限同治三年以前爲舊案交代概歸省

局覈算四年以後爲新案交代責成該管府州督算俾免轇轕耽延旋准戶部咨行亦令以三年以前爲舊案勒限算結現據藩司局員面稟舊案交代均已全數清釐就緒但歷時過久任數繁多應加詳細覆覈期無舛錯約在秋閒準可一律結報臣查州縣交代庫款攸關亟宜剋期算結且舊案不卽辦竣新案勢須壓待以十數年之積牘既據辦有規模藩司文輝督辦交代是其專責自應一手經理庶不致再有拖延若遽更易生手難免又稽時日合無仰懇

天恩俯准藩司文輝暫緩進京

陛見以清積年代務洵於庫款大有裨益理合附片陳明伏乞

聖鑒訓示謹

奏

請併四省捐局由江總辦分解摺同治七年閏四月二十八日

奏爲陝甘雲貴同時來江勸捐諸多窒礙酌擬合併一局由江總辦按成勻撥以歸簡易恭摺具

奏仰祈

聖鑒事竊臣前以滇黔兩捐力難同時舉辦

奏請酌停滇捐以恤民隱接准戶部議覆以滇省餉源枯竭捐局礙難議停仍令力維大局飭屬妥爲勸辦又准戶部咨議覆署陝甘督臣穆圖善奏甘省餉需支絀請變通捐章一摺准其於山東江西浙江設立援甘捐局由甘省委員前往勸辦又准戶部咨議覆署陝西撫臣劉典奏餉源枯竭請添設捐局一摺

准如所奏在江西浙江廣東三省添設捐局均奉
旨依議欽此先後咨行到臣伏查陝甘雲貴四省軍務方殷餉
需孔急既經部議准其來江設局收捐自應遵辦惟江西前此
用兵十餘年悉係就地勸捐濟餉迨軍務稍緩又復接辦鄰省
捐輸凡屬殷實之家早已筋疲力竭目下可捐之戶殊覺無多
今若四省委員同時設局各勸各捐不但捐生無所適從即地
方官亦難兼顧且捐輸章程未能畫一捐生巧於避就其間難
免偏枯委員各顧考成其勢必相爭競並恐狡黠之輩乘機假
冒招搖政出多門易滋流弊倘不籌變通之方勸辦誠多窒礙
查湖南省因鄰捐章程淆雜

奏請歸併辦理已經戶部覆准江省事同一律自可倣行將各省捐局概行停止由江省遴委幹員專設一局歸併勸辦惟湖南係以四成捐項歸本省公用六成捐項勻撥陝甘貴州三省各得二成江西先因舉辦鄰捐早將本省捐輸停止茲總設陝甘雲貴捐局所收捐項亦不留用分釐卽以十成計算每省勻撥二成五以助涓滴而昭平允其應歸陝甘捐項解交湖北省城陝甘後路糧臺交收分解作抵部撥江省協甘兵餉應歸滇省捐項江西距滇較遠道路通塞靡常委員情形未悉深恐疏虞因思雲貴督臣劉嶽昭一軍餉項本係仰給川省自可解交四川藩庫就便搭解赴營益增愼重亦作抵部撥江省協滇兵

餉應歸黔省捐項解赴湖南藩庫交收轉解席寶田軍中濟用作抵部撥江省協黔兵餉其每月應解李元度軍餉銀一萬八千兩陝甘軍餉銀二萬兩仍由江西藩糧等庫按月籌解不敢因設有捐輸專局遽將此項議停所有陝甘雲貴四省原議委員來江設局如尚未派定自可毋庸派委其已委者亦應撤回至於收捐章程滇捐請照貴州減成章程辦理雖江西未悉其詳而湖南撫臣歸併捐局摺內既稱黔捐視甘捐大爲輕減其爲折減太甚可想而知江西所辦黔捐部議照湖北米捐辦理近時銀價較昂照此勸捐難期踴躍惟陝甘捐輸章程數目適中應請悉照陝甘定章收捐俾廣招徠其推廣捐例內有予限

一年停止之項應俟接准部覆江省設局之日起扣滿一年即
行停收捐務既歸江西總辦將來請獎事宜亦歸江西
奏咨期於迅速所需空名執照先儘江西從前辦捐准部頒存
未用之照塡發再有不敷由江
奏請續頒塡用造報毋庸陝甘雲貴等省分送以免轇轕紛歧
如此變通定議庶諸弊不禁自除而於四省軍需咸有裨益據
藩司文輝具詳前來所有歸併四省捐局由本省總辦分解緣
由理合會同大學士兩江督臣曾國藩恭摺具
奏伏乞
皇太后

皇上聖鑒訓示謹
奏

難蔭保升人員發標候補請給半俸摺同治七年閏四月二十八日

奏爲難蔭人員保升官階發標候補籲懇

天恩准給半俸以資體恤恭摺仰祈

聖鑒事竊查江西省候補武職近年收標甚多其出身各異有例准支食半俸者有不准支食半俸者並有介在疑似例無專條者前據藩司文輝詳經臣咨請部示接准戶部覆覆武職候補人員發標補用除捐納分發並已成丁之難蔭發標學習照例不准支食半俸薪銀外其難蔭及捐納武職兩項人員並捐監及捐納武職職銜原無實官之人因別著勞績保升官階及保舉實官發標候補者其保舉之後仍應按照未得缺以前俸

薪銀兩例不准支至本係行伍科甲勞績世職出身人員捐升官階發標補用者捐升之後應與捐納分發人員一律辦理等因轉行遵照在案臣查捐納分發候補武職例不支食半俸薪銀其先由捐納出身後因勞績保升官階與夫行伍科甲勞績世職出身捐升官階兩項候補武職既曾捐輸卽不給予半俸自屬允當惟查定例已成丁之難蔭一經發標學習均應照額設馬兵例支給馬糧馬乾嗣准部咨會議鄭親王奏籌撥京餉一摺單開廣東福建二省難蔭候補支食馬餉均應裁汰其餘省分有似此名目者擬請一律裁減等因是難蔭發標例本准支馬餉迨因籌撥京餉緊急始行議停非如捐納武員例不准

支半俸者可比且此等難蔭千把總多因其祖父歿於
王事由部議給承蔭尤宜特邀矜憫今因馬餉議停即別立勞
績保升官階發標候補轉不能與行伍科甲勞績人員一例同
支半俸衡情酌理未免向隅臣目擊此項候補武職艱苦獨甚
可否仰懇
天恩俯准將難蔭出身別立勞績保升官階發標候補武職人
員准其支食半俸薪銀以資當差薪水之處出自
高厚鴻慈臣爲體恤難裔起見是否有當理合會同大學士兩
江督臣曾國藩恭摺具
奏伏乞

皇太后
皇上聖鑒訓示謹
奏

開造各屬捐輸數目送部查覈摺 同治七年閏四月二十八日

奏爲江西各屬團練捐輸收支數目遵照新章彙開清單恭摺

具陳仰祈

聖鑒事竊查前准戶部咨行鈔片內開擬請自同治七年爲始

凡各直省因舉辦團練奏請給獎廣額之案如捐辦在同治三

年六月以前悉令將開單奏明存案奉

旨月日以及開列款目逐一聲敘以便稽查如捐辦在同治三

年六月以後悉令將報部准銷案據逐一詳細聲明以憑磨對

其有未經報銷及漏未聲敘者卽由臣部隨時駁查等因同治

七年二月二十日奉

旨依議欽此又准戶部議覆臣
奏上猶進賢兩縣捐輸團練經費請獎加額各一摺以請獎銀
數與捐例雖屬相符惟該省開單奏明存案各款並無此項團
捐在內應令遵照奏案先將團練經費收支實數開單奏明存
案再行由部覈獎各等因伏查江省各屬紳民辦理團練捐輸
經費請獎廣額先本開造支銷細數清册詳咨送部覈銷後始
請獎敘嗣准部咨各省紳民報效團費與報效軍餉無異軍需
既免報銷團捐事同一律所有同治三年六月以前團練經費
應一併免其造册報銷自是以後均係隨同獎案開具支用總
數清摺送部查覈今准部咨應先將收支實數開單具

奏自應遵照辦理除先已議准獎敘廣額各屬團捐以及安義縣團捐前已造具細册送部覈銷均毋庸開列外其已經奏咨尚未由部議准給獎者計六縣內進賢縣册報咸豐三年五月起至同治三年六月止紳民捐用團費銀二十八萬五百二十四兩清江縣册報咸豐六年十二月起至同治三年六月止紳民捐用團費銀二十九萬八千二百五十二兩零峽江縣册報咸豐七年九月起至同治三年二月止紳民捐用團費銀一十五萬兩萬安縣册報咸豐六年七月起至七年閏五月止紳民捐用團費銀一十四萬九千五百四十二兩零龍南縣册報咸豐三年八月起至十年十月止紳民捐用團費銀一十九

萬九千七百六十六兩零上猶縣册報咸豐二年七月起至同治元年止紳民捐用團費銀二十九萬九千一百七十兩其已經造報捐數未經開送捐戶履歷請獎者計十縣內萬載縣册報咸豐六七十一等年紳民捐用團費銀一十九萬九千六百九十一兩零安福縣册報咸豐三年五月起至十一年十二月止紳民捐用團費銀二十七萬四千一百三十五兩零臨川縣册報咸豐五年十月起至同治三年五月止紳民捐用團費銀三十三萬七千九百五十五兩零東鄉縣册報咸豐五年二月起至同治三年五月止紳民捐用團費銀一十九萬九千一十五兩零南豐縣册報咸豐二年七月起至九年九月止紳民捐

用團費銀三十五萬八千三百三十兩零新城縣册報咸豐六年三月起至同治三年六月止紳民捐用團費銀一十九萬七千九百九十六兩零鉛山縣册報咸豐三年五月起至同治三年五月止紳民捐用團費銀一十四萬九千九百四兩貴溪縣册報咸豐七年三月起至同治元年正月止紳民捐用團費銀二十五萬六千七百三十三兩零安遠縣册報咸豐二年起至同治三年六月止紳民捐用團費銀一十九萬二百八十七兩零永新縣册報紳民捐用團費銀二十二萬八千三百五十七兩零臣謹一併彙開支用總數清單恭呈

御覽請

旨敕部查照將先已開造履歷清册
奏咨到部之進賢清江峽江萬安龍南上猶六縣及已經造具
細册報銷之安義縣各團練捐輸照例覈給獎敘並加廣學額
此外萬載等十縣咨俟催取各捐戶履歷到日另行請獎理合
會同大學士兩江督臣曾國藩恭摺具
奏伏乞
皇太后
皇上聖鑒訓示謹
奏

劉忠誠公奏疏

卷之五目錄 同治七年六月起至八年正月止

恭請 陛見摺
拏獲奉新等縣齋匪教匪分別懲辦摺
請獎貴溪捐資築堡士民並出力人員摺
漕糧驟難起運請從緩辦理摺
丁漕減價重定章程摺
九江關巡防輪船變通辦理片
東鄉縣刁民糾眾抗糧拏獲審辦摺
道員勞績異常請量予獎敘片

查明歷年官墊民欠分別豁賠摺

借款輪修被水圩堤摺

籌議來年裁減防師添解陝甘協餉摺

酌裁分設釐卡及收支數目送部查覈摺

察看監司各員據實覆陳摺

查明劉于濤水師支放釐卡抽收並無侵冒摺

查報各省協餉起止年月摺

各屬失守被劫倉庫儲款酌擬豁賠摺

前項官墊民欠餘租懇　恩豁免摺

算清舊案交代虧短各員請拏問追繳摺

審明被控局紳並無侵吞卹銀摺
交篆起程入　覲摺

恭請　陛見摺 同治七年六月十二日

奏爲籲懇

天恩俯准

陛見事竊臣仰蒙

恩命擢授江西巡撫於同治四年八月十八日接印任事當因

奉有毋庸來京之

旨未敢籲請入

覲濫膺重寄迄今三年報稱毫無悚惶滋切伏念臣以諸生擢

從不次歷任藩臬洊秩封圻時因軍務倥偬未獲瞻仰

天顏跪聆

聖訓茲幸江西肅清已久闔境恬熙一切善後事宜均已辦有
端緒可否仰乞
恩施准臣
陛見俾得親承
訓誨藉有遵循而犬馬戀
主之忱亦將稍伸萬一如蒙
俞允請將巡撫關防交藩司文輝護理臣即趨赴
闕廷感荷
鴻慈實無既極所有微臣依戀下忱理合恭摺具
奏伏乞

皇太后
皇上聖鑒訓示謹
奏

拏獲奉新等縣齋匪教匪分別懲辦摺 同治七年六月十二日

奏爲奉新等縣先後拏獲齋教匪犯訊明分別辦理懇

恩賞還知縣頂戴恭摺奏祈

聖鑒事竊臣前准軍機大臣字寄同治七年三月初一日奉

上諭劉坤一奏拏辦奉新教匪並湖南會匪滋事派兵防堵等

語江西奉新匪犯張繼生等習教喫齋聚眾劫殺經該處文武

督團將張繼生等七名捕獲解省訊供分別辦理逸犯曾幗才

楊萬盛本係義甯州教匪滋事案內漏網要犯此次復敢傳習

邪教煽惑眾心必須拏獲懲辦以絕根株著劉坤一嚴飭該地

方官上緊緝捕毋任遠颺並將夥黨各犯一律訪拏究治奉新

縣知縣徐廷琛疏防境內匪徒聚擄事後僅獲犯七名其餘首夥各犯迄未續獲實屬不知振作著摘去頂戴勒緝逸犯以贖前愆湖南瀏陽醴陵會匪並著劉坤一飭令派往萍鄉萬載之副將賀掄元等與湘省官弁協力兜拏勿令竄越萬載縣匪徒張大吉欲糾黨赴瀏陽入夥現經拏獲正法逸犯黃發香仍著劉坤一嚴飭躧緝其已獲之張更生等三名並著確訊究辦等因欽此伏查湖南瀏陽醴陵匪徒業經該省官兵團勇陸續獲犯究辦地方一律肅清臣隨將署副將賀掄元所帶弁兵撤回歸伍惟江楚兩省在逃齋教匪黨尚多其教雖有紅白黃之分其籍雖有江楚之異實係句結一氣隨處潛藏蹤迹莫定臣復

通飭各州縣互
縣徐廷琛稟會
之弔馬嶺拏獲
法匪犯張繼牛
飭押解來省發
傳徒曾受副頭
曾受正頭頂僞
隨批飭一併正
江璧稟報會督
躐緝首拏先經

拏獲著名教匪張亦喜張亦貴陳滿卽洪仁韓九卽恩蘭曾文珍鍾生明黃木匠卽丙古等七名同前獲之張細苟張更生鄒振泰卽洋牙三名並據宜春縣知縣林祖壽稟報督飭黃團司巡檢劉怡熛會營拏獲鍾日星羅上雲鄒振潮卽成牙葉玉幅四名分宜縣知縣邵椿齡稟會營拏獲張麻古卽國舉一名均解赴郡城經袁州府知府駱敏修督同林祖壽提同梅佳祿逐加質訊張亦喜張亦貴實係著名匪首迭經瀏陽縣指名關拏陳滿卽洪仁後又與逸犯曾幗才句結煽惑迭次糾衆倡亂韓九卽恩蘭在山坑垸陳大仙廟斂錢誦經與陳滿等商議謀逆寫信句結黨與曾文珍從教爲匪傳授歌訣總理紅教內盤鍾

生明自稱白教邀人入夥前次瀏陽文家市獨石等處教匪滋事該犯均曾在場張麻古即國舉入教爲匪助逆倡亂以上七犯均屬罪大惡極據該府縣錄供稟經臣批飭將該犯等正法傳首梟示黃木匠即丙古被誘入教被脅同行滋事中途逃回尚非甘心從逆鍾日星貪利爲教匪送信三次並未聽誘入教羅上雲訊無同謀爲逆但在逃教匪黃發香等屢至其家明告以悖逆之事該犯匿不首告鄒振潮即成牙鄒振泰即洋牙均係山坑垸陳大仙廟祝於教匪在廟造言惑衆斂錢誦經商謀爲逆該犯等雖未同謀入夥亦係知情不首張更生訊未入教爲匪惟時與教匪往來葉玉幅係爲首創造陳大仙廟之人訊

因母病邀福並非有窩藏匪類亦未入教同謀然與教匪認識任其往來該處均屬咎有應得以上七犯張更生鄒振泰業已病故應毋庸議其黃木匠鍾日星羅上雲鄒振潮葉玉幅五名據該府縣擬以監禁一年察看該犯等果能悔過自新再行枷杖發落交保甲紳董管束張細苟雖經已正法之張大吉邀往瀏陽謀反畏罪不行應杖一百枷號兩箇月滿日折責發落遞籍保釋梅佳祿始雖入教爲匪旋卽悔過投首引獲要犯多名當堂指證甚力使各匪首不能狡賴倖免功堪抵過據該府縣議請免其治罪予以自新臣詳加察覈情罪尚屬允協亦經批准並飭據宜春縣將陳大仙廟折毀嚴禁山坑垸地方以後不

准再造廟宇以免藏垢納汙又據廣信府知府鍾世楨稟報貴溪文坊地方匪徒周雙桃又名朱三省造言煽惑糾眾謀爲不軌本年二月十九日匪眾約四十餘人至文坊廟內會齊經貴溪縣知縣楊長杰會營派撥兵役往拏並經該處團董祝雲標率領團丁馳入廟內當將周雙桃格斃拏獲匪黨李思進丁文未藍雷喜李翊洪吳先高及李思進之妻李林氏六名餘俱逃散並經署鉛山縣知縣馮蘭森拏獲夥犯何慶林一名一併解府訊據供認聽從周雙桃糾邀入夥謀逆李思進受封僞王兄李林氏受封僞王姑丁文未藍雷喜李翊洪吳先高何慶林亦均領有白布口號印條據該府錄供稟經臣批飭將該犯七名

正法梟示各在案臣查近來各該地方官查拏齋教匪徒尚屬認眞卽團練保甲紳董亦均幫同訪緝用能迭獲要犯明正典刑足使奸徒褫魄黨與潛消倘能始終奮勉有犯必獲則漏網各匪不難漸次就殲貴溪縣團首祝雲標斬擒首夥消患將萌洵屬深明大義容臣由外酌量獎賞以資鼓勵署奉新縣知縣徐廷琛捕獲誘劫匪首張大樹等二名係該縣教匪渠魁實爲地方除一大患尚知愧奮足蓋前愆合無仰懇

天恩賞還頂戴用昭激勸萬載縣尚有續獲匪犯巫文牙等五名現飭確訊另辦除嚴飭各該府縣勒緝逸犯曾幗才等務獲究辦並咨湖南撫臣飭屬協拏外所有奉新等縣拏獲齋教各

匪訊辦緣由理合會同大學士兩江督臣曾國藩恭摺具
奏伏乞
皇太后
皇上聖鑒訓示謹
奏

INTERVENTE

請獎貴溪捐資築堡士民並出力人員摺同治七年六月十二日

奏爲貴溪縣士民擇險築堡捐資出力人員懇

恩獎敘恭摺仰祈

聖鑒事竊查前因浙寇披猖前撫臣沈葆楨親赴廣信督防以賊如由江常闌入信境則廣豐玉山先受其害如由閩地轉竄信郡則貴溪鉛山先受其害仍照堅壁清野之法變通辦理示諭士民通力合作憑險築寨糧食輜重老弱婦女悉處其中有事壯丁憑堞以守使賊無人可擄無糧可掠固圉之計無逾於此隨飭地方官會督委員紳士周歷擇要興修勸捐濟用並率先捐銀一千兩以爲之倡當將籌辦情形

奏報承准議政王軍機大臣字寄同治元年五月初八日奉
上諭著即將修寨築堡各事宜妥爲布置並責令地方官及委
員紳士等擇要興修務期有險可恃衆志成城使賊入境無可
擄掠則賊勢益孤賊糧易匱而官軍復分路要擊以收坐困之
效方爲妥善等因欽此轉行欽遵辦理去後嗣據廣豐縣以築
堡工竣將捐資出力士民請照捐修城工例案獎敘由司詳經
前護撫臣孫長紱
奏准部覆在案茲據貴溪縣知縣楊長杰詳稱前署縣陸長慶
前升縣周溯賢先後督同局紳相度形勢勸諭各都士民富者
出資貧者出力共築堡寨二十一所曰安全堡象山堡人和堡

茶山堡牛嶺堡仙巖堡豚石堡舒家堡龍山堡羊石堡駐仙堡香爐峰堡薛家堡蕭家堡牙石堡許家堡水巖堡高坑堡松徑堡華山堡大石堡均係依險爲寨大者可容萬餘人小者可容數千人自同治元年五月興工至三年二月一律工竣共用工料銀三萬八千八百七十九兩五錢三分因工未及半適值浙江敗匪西竄捐難驟集經周溯賢飭令紳董暫挪地方公費濟用隨後收捐歸款要工賴以速竣報經廣信府知府鍾世楨派委通判曹書昌縣丞彭光藻逐一查勘委係工堅料實出具勘結並由縣府加具印結詳送復經臣札委候補知縣楊春澤前往復勘相符繪圖造冊由藩司文輝詳請

奏奬並據聲稱因挪用公費陸續收捐歸補今始足數是以請
奬稍遲等情前來臣查貴溪縣紳民遵築堡寨於三年春間工
甫告竣賊卽入境士庶據險自固匪衆擄掠無資用是未能久
踞旋被官軍勦逐遠遁該紳民等不惜財力共成要工洵屬急
公好義此項工程攸關守禦卽與修築城垣情事相同自應援
照廣豐成案仍按捐修城垣例案請奬以資激勸臣謹將捐資
各戶開列清單恭呈
御覽其勸捐監修出力之不論雙單月遇缺儘先選用知縣潘
懷珠浙江分缺先用縣丞熊建猷遇缺儘先選用縣丞侯以明
候選同知夏球附生蕭名揄遇缺儘先選用訓導江山固軍功

五品頂戴候選縣丞程志道均請交部照例議敘以示鼓勵除
將履歷清冊圖結送部外理合會同大學士兩江督臣曾國藩
恭摺具
奏伏乞
皇太后
皇上聖鑒敕部覈覆施行再此案堡工係因軍務興辦支用經
費即與軍需無異事在同治三年六月以前應請邀免造冊報
銷合併陳明謹
奏

漕糧驟難起運請從緩辦理摺 同治七年六月二十八日

奏爲江西漕糧驟難起運本色並籌從緩辦理情形恭摺奏祈

聖鑒事竊查前准戶部咨議覆太僕寺卿柏壽奏請復八省全漕一摺以江北正漕前經試辦河運著有成效本屆亦應籌備本色照常起運此外有漕各省自明年爲始務令一概徵收本色河南一省仍用軍船裝運其餘各省悉令倣照江北河運辦法雇覓民船裝運抵通以實京倉而裕兵食等因同治六年十一月初一日具奏奉

旨依議欽此伏查漕糧上關

天庾正供官俸甲米胥出於此誠爲根本要需前以軍務未平

河路梗阻連年改折京倉支絀情形中外臣工皆所共悉值此東南底定誠宜力復舊章起運本色臣隨與在省司道悉心計議並函商督臣詳加體察本年新漕尚有驟難徵解本色之勢蓋解運漕糧首重船隻江省自遭兵燹各幫軍船六百餘隻燬折無遺此時從新修造固屬無此鉅資即雇備民船亦甚不易江省漕糧北運經歷鄱湖長江風汎不常波濤洶湧非千石以上大舟難以冒險涉遠而運河自爲黃水所穿淤墊實甚又非二百石以下小船不能浮送若過江湖則用大船入運河改用小船中途起卸拋散偷竊使水攙和弊竇百出防不勝防費用浩繁尤難豫計此就處處有船可雇而言況查被兵之後江面

舟楫甚稀江省額漕正改交通副米六十一萬五千餘石以每隻裝米千石計算應需江船六百餘隻已屬無從封雇而運河小船計需三千餘隻尤屬措辦萬難江北同治三年僅辦漕米三萬石雇用民船挽運厥後回空之際臨清以南運河淤塞船戶棄船賣板始得南歸同治四年僅辦漕米四萬石雇用民船二百餘號張秋以北節節淺阻船戶不願北行直至臨清一帶改雇北船乃能接運抵通五年冬漕米未曾起運現聞六年起運米六萬餘石因河道艱難剝費不貲改議海運以江北起運米數較之江西僅祇十分之一又無涉歷江湖之險尚不能河運抵通江西漕糧之難以之倣照河運從可概見江西距海較

遠若亦改辦海運鞭長莫及呼應不靈較河運尤多窒礙是以部議祇令倣辦河運但海運如可勉力集事亦當設法試行無如各海口沙衞等船近亦較前減少蘇浙漕糧尚在不敷裝運江北改歸海運之米聞亦等候月餘始有船隻可雇而宜荆五縣田捐之米則竟改用西洋夾板之船是蘇浙兩省海運船隻已形缺乏再加江西漕米難以並運更不待言此河運海運均限於無船可雇之實情也起運本色必須豫籌運費江北辦理河運民折官辦每石米價水腳合銀三兩七八錢江西水程多至一千數百里運米一石約需銀四兩有餘現徵每石解部折價銀一兩三錢例徵給軍濟造濟運腳耗行月等款每石銀六

錢有奇動用兩石之銀猶不能起運一石之米若概開銷正款無論辦理全漕固屬費無所出即試辦二成起運米十二三萬石亦需銀五十餘萬兩倉儲未見充盈庫藏已耗鉅款從前辦運本色之時支給書役雇募剝船津貼軍丁各費出自州縣而州縣仍取給於花戶由是本折兼收完本色者每石收米一石四五斗至一石七八斗不等完折色者每石收錢四五千至六七千不等廣信府屬有每石收洋銀七八兩者截長補短用錢濟運裕如無煩動用正項嗣於咸豐十一年一律減價折徵每石收錢三千文所有解部米價銀一兩三錢及提補捐款公費等項一併在內彼時寇警頻聞需餉孔亟民力拮据完納維艱

故所定折價較市賣米價減少一速催科以濟軍用一寓撫字以恤災黎係屬因時變通之計現因銀價日昂即辦折解各州縣已覺辦公無多若復起運舊章在在益形掣肘兩湖安徽等省漕折錢數多者猶徵六七千文少亦四五千文而江西僅徵三千文以之辦運安得敷用而況縣倉省倉蕩然無存從新修造固爲費甚繁即借用民房亦需費不少此徵收漕糧今昔不同運費與倉費無出之實情也伏思復解本色應將一切用項通盤籌畫事事從儉覈計實需確數視各屬田畝之廣狹土地之肥磽倣照鄂皖等省成案斟酌徵數多寡或本折兼收或全收折價官爲買米兌軍明定限制使該州縣不能任意浮收而

辦運亦足以敷衍庶
國無例外之費民無重徵之憂並宜於未起運之年豫將所增
折價儘數提歸道庫修造船倉如有盈餘儘數報撥一俟運河
修濬深通之日卽爲津貼運費之需如此則倉船漸備濟運有
資數歲之後可期復歸起運舊章督臣曾國藩亦謂將來起運
本色必須稍增折價惟是江省雖已肅清而民間被擾過深元
氣未復加以連年水旱偏災收成歉薄此時遽議增折誠恐不
易輸將且以運河尚未修濬深通亦難爲泛舟之役應俟一二
年後再行察看情形斟酌事宜
奏明辦理其本年冬漕合無仰懇

天恩俯准仍照前定折徵章程以舒民力據布政使文輝督糧道平步青會詳前來理合會同大學士兩江督臣曾國藩恭摺具陳伏乞

皇太后

皇上聖鑒訓示謹

奏

丁漕減價重定章程摺 同治七年六月二十八日

奏爲江西丁漕減價重加釐定章程恭摺具

奏仰祈

聖鑒事竊臣前准戶部咨議覆前護撫臣孫長紱奏議減丁漕浮收釐定章程一案以地丁一兩連加一耗羨折收足錢二千四百文漕米一石折收足錢三千文萬安樂平二縣視各屬每米一石多錢二百文既經明定章程徵收錢文數目必須一成不易其見其聞官吏方無可影射閭閻方有所適從若如原奏所稱銀價不敷准按每銀一兩易錢一千六百文改收銀兩等語是收銀收錢迄無定準吏胥必多方勒措愚弄小民原奏又

稱地丁分爲兩限自開徵至當年止按定價徵收遲至次年者每兩加銀一錢漕米分爲三限各就地方開徵日期以一箇月爲一限初限按照定價二限加銀五錢三限再加五錢加價數內酌提八成歸公等語查各屬開徵日期惟州縣主之小民輸納日期亦惟州縣知之如分年按月遞加其中有相距僅一日而徵數相懸遠者此中弊竇不惟部臣無由考覈卽外省上司亦難稽查屬吏將見取諸民者無不逾限加價歸諸公者皆爲依限額徵且加價錢文以八成提補公項二成州縣自用並無分文解部外省更得自便是未定章程以前徵多報少尙須曲爲彌縫旣經奏明以後假公濟私更可肆無顧忌所請丁漕逾

限加價及改收銀兩之處斷難准行應毋庸議再漕糧折價究係一時權宜現在辦理折徵仍須處處爲規復起運地步原奏內稱將來北漕復舊改徵本色總不出現定範圍之外想係確有把握惟向來隨漕徵收各款爲數甚鉅是否與正漕一律折徵報解原奏內並無隻字提及應令逐款切實聲明報部覈辦等因同治四年十月十七日具奏奉

旨依議欽此欽遵咨行到江當經轉行遵照去後茲據藩司文輝督糧道平步青會詳稱伏查地丁漕米議減浮收定價固宜從輕立法亦貴盡善而異日規復漕運尤當寓意於今日折價之中庶幾經久可行無虞滯礙如果折收錢數係屬酌中定議

即使銀價漸漲亦無不敷誠不必別議改銀轉似游移莫定民間完賦果能悉依古制戶頭滚催按圖總納催科自易爲力誠亦不必別立逾限加價之名徒生枝節祇緣江西議減丁漕之日正當瘡痍初起之年意在體恤民艱所定折收錢數過於簡少一遇銀價昂貴必致支解不敷明知勢難經久故又定以改收銀數正欲收錢收銀各有一成不易之數使人共見其聞官吏無從影射較之專定錢數而銀數迄無定準者閭閻轉得有所遵從也當接准部議之時銀價未昂收錢無礙是以飭屬照辦詎自上年以來銀價漸漲州縣照前收錢易銀解支不敷漸鉅咸以改收銀兩爲請若不准其變通在廉謹自愛之員彌縫

之術難期實力催徵其不肖者藉口賠累更啟侵貪之漸在糧戶收稻售銀易錢納賦所省較前愈多於日後復徵本色起運逾難措置因查安徽江蘇折漕收錢案內經部議奏銀價大有漲落必須與時變通應由該撫奏明更改等因在案江西事同一律自可倣辦應請查照原議以錢一千六百文扣銀一兩計算改定每地丁一兩連加一耗羨共收庫平紋銀一兩五錢每漕米一石折收庫平紋銀一兩九錢萬安樂平二縣視各屬每石多銀一錢二分五釐所有改定收銀數內除地丁完解正耗銀一兩一錢漕米完解部款銀一兩三錢以及原定提補捐款公費之外盈餘銀兩仍照原議留爲州縣辦公之費如日後銀

價大漲大落必須與時變通再當倣照安徽江蘇之例隨時確查專案

奏明不准州縣擅自更張於防弊之道益臻周密至於逾限加價一節係爲催科起見由來已久曾於同治元年經督臣曾國藩於查覆前南昌知縣周成民被參加漕案內據實

奏明有案今准部駁之後復飭各屬遵照試行在地丁雖無逾限加價之條於催徵尚無大礙惟徵收漕米一免逾限加價立見完納不前揆厥所由江西丁漕雖按圖甲編徵花戶類多散處糧在此而人居彼按籍而稽莫知實在住址俗語謂之穿圖漏甲比比皆然戶頭滚催之法久已不行合圖總納之區絕無

僅有苟非逾限加價促使爭完催科實無把握然地丁上忙完
半下忙全完例限本屬寬綽歲內未納歲外補完亦可無誤奏
銷縱使奏後始據續完仍可次第報撥故無加價以促之亦無
大傷漕糧例係秋後開徵冬間兌運且須按額完足不容顆粒
愆期今日辦理折漕停其按限加價因而積疲成性異日復徵
本色莫能轉滯爲暢必致貽誤兌開然則糧漕逾限加價舊章
關係目前京餉猶輕關係他年漕運甚重實有必不可革之勢
在部臣議駁係防州縣舞弊第江省釐定章程之初早已計慮
及此是以通屬開徵日期悉令各就地方收成遲速酌定稟報
在案並與初二三限各以一月爲期之處一併大張曉諭糧戶

莫不週知果係依限完納斷不能照逾限加收定章已立數年暗訪明查實無改期朦收之弊惟是原定二三兩限每石各加收銀五錢爲數稍嫌其重曾有紳民稟經量准減輕之案應請嗣後漕糧二三兩限各祇加銀三錢益足以示體恤此項加價原冀避罰而早完不使就罰而多取重其名而鮮其實本不能遂成鉅款今既量減其數所得愈微自應全給州縣湊濟辦公免其分成提解徒具虛名而無實濟至隨漕徵收各款漕項錢糧與腳耗銀兩俱係循例另徵惟腳耗米石係與正漕統徵自漕糧改折以來除腳耗內坐支銀米仍歸州縣支用外所有漕項錢糧與夫腳耗銀內給丁之項俱係節省報解充餉其腳耗

米內給丁增扣米石咸豐二三四等年仍給幫丁養贍五年以
後亦係節省報解充餉此項腳米與正漕之有一三副米津貼
者不同是以每石向祇折解銀一兩應請各循舊章辦理邀免
另議等情詳請具
奏前來臣覆覈無異理合會同大學士兩江督臣曾國藩合詞
恭摺具
奏伏乞
皇太后
皇上聖鑒訓示謹
奏

九江關巡防輪船變通辦理片

再臣前准總理各國事務衙門咨調九江關所存入官輪船駛赴天津巡防業經臣飭令該關將呃吩輪船委員駕赴上海艙修再行解津緣由附片

奏報在案旋據九江關道景福稟准江海關道應寶時移稱當將呃吩輪船交機器製造局洋匠勘估據稱該船從前本由上海洋廠成造專走長江船身喫水太淺船樓與機器過高未能遠涉大洋現在船底霉朽必須重換底殼約需銀一萬數千兩修好之後仍在長江行走可無他慮如駛往天津經由大洋即有傾覆之虞景福以修費過多不若將該輪船在滬就近變價

九江關另造內地船隻巡查與稅務亦無妨礙等情前來臣查
呃吩輪船前令駕赴上海艙修原爲駛往天津巡防之用既因
機器過高喫水太淺不能出洋自未便專因九江關稽查稅務
特費鉅款重爲修造該道景福議將輪船變價另造巡船係爲
節省經費起見事尚可行卽經咨商通商大臣曾國藩意見相
符並以目下捻匪屢敗天津亦可毋庸再添防船除飭令景福
與應寶時妥爲變賣另造巡船並咨總理衙門戶部三口通商
大臣外理合會同通商大臣曾國藩附片陳明伏乞
聖鑒訓示謹
奏

東鄉縣刁民糾眾抗糧拏獲審辦摺 同治七年七月二十四日

奏爲東鄉縣刁民糾眾抗糧閩堂傷官派委大員率勇捕拏獲犯解省審辦恭摺具

奏仰祈

聖鑒事竊查東鄉縣民情素稱强悍節年錢漕抗欠纍纍自江境屢被髮逆竄擾該縣無賴棍徒或在軍營充當勇夫遣撤回籍或曾經從賊助逆逃散歸家兇橫情形較前尤甚咸豐八年該縣西鄉有曾經從逆之徐清輝糾眾擁入縣署聲稱是年上忙錢糧已被賊收去應請豁免遂在鄉設局把持不准完納並搶去左近團練局旗械米石並將監生饒東曙等家劫掠一空

縣營往拏猶敢恃眾拒傷勇丁迨前任撫州府知府李瑞章帶兵前往始行逃散同治元年冬間復有北鄉楊姓棍徒假借請減錢糧爲名煽惑鄉愚尋捉戶房書吏圖詐當經前任撫州府知府吳祖昌委員會縣彈壓息事二年冬間北鄉棍徒陳紹武等糾集數百人突入縣署以連年被擾請豁錢漕該縣知縣李興謨以十一年被擾丁漕已請豁免新賦理應照完該棍徒竟將糧書何良俚强行捉去該府吳祖昌親率兵勇往拏僅獲陳馬俚一名訊明正法餘均逃匿次年賊匪復竄東鄉該棍徒陳紹武投入賊營充當僞軍師勒索鄉民銀米餽賊迨逆匪擊退始將陳紹武拏獲解郡正法各案首要人犯尚多在逃因連年

防翻喫緊不遑兼顧不法之徒遂覬糾眾抗糧緝捉書吏挾制官長爲常事本年四月間該縣東北鄉棍徒魯魚典艾菊城等倡議請減錢糧完數按糧派捐工程修費亦不肯交造言煽惑花戶設局斂錢抗糧不納殷實之家如不允從即行捉人燒屋知縣孫毓秀出示禁止置若罔聞閏四月初二日糾眾數百人直入縣署名爲乞恩實則挾制孫毓秀出至大堂再三開導該棍徒因未遂所欲即鬨堂喧鬧亂擲石塊擊傷孫毓秀額顱胸膛差役亦有被傷同城文武馳往協同彈壓始漸退散撫州府知府許應鑅正在考試先委臨川縣知縣童範儼前往會拏該棍徒抗不交犯是月二十九日北鄉棍徒嵇茂發王旺發等踵

而效尤糾集多人聲稱入城求減糧價先將鄉居戶書陳鳳翥房屋折毀又將附城居住之戶書江國華差役危先房屋焚燒亦經該縣文武出城阻遏退去臣先後接據稟報即派副將何明亮率亮字營勇丁三百名星馳前進並飭該府許應鑅會營親往查拏許應鑅因考試尚未完場商令撫州營都司唐殿麟率領弁兵一百餘名先往拏辦時值該縣將艾菊城族人艾錦城拘案五月十九日該棍徒復敢糾眾近城希圖奪犯適何明亮唐殿麟各率所部馳至分投堵截該棍徒猶復恃眾抗拒經各兵勇擊傷其黨與數人並奪獲器械多件始均退回本村然知官軍尚單仍在兩鄉往來鬻集揚言糾眾再來許應鑅旋亦

抵縣稟請增兵臣復檄委道員何應祺帶勇前往督飭兜拏何應祺親督勇丁進紮東北各鄉各犯聞風逃匿何應祺當將該棍徒所設各局及首犯房屋焚燬剴切示諭紳民專拏首要究辦以肅法紀寬免脅從以安眾心撫慰良民照常安業勒限犯族協力緝交一面督同府縣選派兵勇差役懸賞購線四路躧緝臣因道員周溯賢曾任該縣添派前往親歷各鄉曉以利害紳民人等咸願幫同拏犯旋經先後拏獲首要各犯艾菊城王旺發王元清樂經華張加祥俞向明王良俚魯寶書徐日華姚春發王吉俚王高照吳象俚徐福升樂榮山周卯長子宋雙喜十七名首犯魯魚典逃往景德鎮兵勇偵知跟蹤追捕復經何

應祺等密飭浮梁縣知縣汪世澤親往該鎮將魯魚典搜獲稟經臣批飭將各犯一併解省發交臬司委員訊取確供另行照例擬辦其誤被誘脅隨同鬨鬧並非有心滋事之犯亦多獲案均經何應祺等督飭府縣及隨帶委員陳本濂梅毓翰訊明照例責釋免其解省以省拖累東北兩鄉前辦團練所存槍礮旗械概令赴縣呈繳免貽後患新舊錢糧已據花戶照章輸納至糧捐一款因縣城屢遭賊擾壇廟祠宇書院考棚均被焚燬修費無出經城鄉紳耆僉議按地丁銀一兩派捐銀一錢出自輿情願效非由官爲攤派迨魯魚典等初次滋事請減錢糧並及糧捐孫毓秀以糧捐既爲棍徒藉口即經出示停止應修善後

工程將來另籌款項興辦現在地方業已安謐當將各兵勇撤
歸本汛何應祺亦帶隨員回省仍暫留周溯賢酌帶勇丁在縣
緝拏逸犯嵇茂發等及辦理善後事宜所有東鄉刁民糾眾抗
糧傷官派勇拏辦緣由理合會同大學士兩江督臣曾國藩恭
摺具
奏伏乞
皇太后
皇上聖鑒訓示謹
奏

道員勞績異常請量予獎敘片 同治七年九月初二日

再布政使銜候選道何應祺於赴粵會勦克復嘉應州城初案內經臣保奏以該員才識過人委辦各軍營務親赴前敵會同各統領分途堵勦復經委辦轉運備歷艱辛毫無貽誤可否交軍機處記名遇有江西道員缺出請

旨簡放並

賞給該員父母二品封典嗣經吏部奏駁以無論何項勞績保至班次無可再加者祇准切實聲敘果有非常功烈自必仰蒙特旨交軍機處記名概不准督撫大臣等指定保奏所有布政使銜候選道何應祺可否交軍機處存記遇有江西道員缺出

請
旨簡放並給該員父母二品封典之處查與章程不符應令另
覈請獎等因伏查四年冬間髮逆竄踞連平時犯江境該員馳
赴前敵會商各軍分投截擊屢挫兇鋒賊旋轉陷嘉應州城該
員同各統領越境圍攻卒能克復堅城蕩平巨寇且以數萬人
懸軍深入待哺嗷嗷該員挽粟飛芻崎嶇拮据得以源源接濟
無誤飽騰實屬非常功烈其應如何獎勵之處恭候
欽定理合附片具陳伏乞
聖鑒訓示謹
奏

查明歷年官墊民欠分別豁賠摺 同治七年十月初二日

奏爲豁免案內官墊民欠銀兩查明原挪各員名數分別豁除著賠恭摺奏祈

聖鑒事竊臣前准部咨議覆同治元年江西豁免案內查出官墊民欠銀兩著落賠補實效難期一摺以官墊一層久經禁革不肖州縣難保無以民交爲官墊影射侵挪便充私橐卽有實係因公挪用者則又彼此轇轕挹彼注茲當時並未聲明事後紛紛瀆請以圖回護處分輾轉相延遂致鉅款虛懸無著此案邀免彼案復來一省稍寬他省踵至亦復成何事體惟是該省當創極痛深之後若再照歷屆豁免原案著落現任州縣攤捐

賠補中材以下計無所之勢必私自科斂民間或至別虧庫款
種種弊端誠有如該撫所云者擬請
飭下該撫於原挪各員中查明殉難病故因事離江及仍在江
省服官者各若干員除殉難各員爲國捐軀情殊可憫並業經
病故參革則賠款已屬無著俱懇
恩准予豁除外其現尚服官江省及改官他省者各照本案勒
限嚴追倘逾限不完即行照例參辦並令該撫於嗣後徵收上
下忙各款明定章程隨案奏
聞委係實徵於民並無官墊字樣以重課項而符定例等因具
奏奉

旨依議欽此咨行到臣當經轉行遵照去後嗣據藩司具詳嘉慶二十四年辦理追賠成案係按在任經徵之員分別攤賠今屆墊完民欠雖非一律追賠而查明原挪各員仍應倣照成案辦理惟應豁者部文內已指明殉難病故參革各員而應賠者祇言服官江省改官他省其因事離江者未經議及細繹部文其應賠應豁係以有官無官爲斷擬請將丁憂告病告養回籍以及降調人員以有官論一體議賠其告休勒休人員以無官論一體請豁擬定章程詳經臣批飭照辦在案茲據布政使文輝督糧道平步青會詳稱逐一查明原挪各官共計二百九十四員原挪銀共五十七萬四千七百五十四兩七錢零內殉難

病故參革休致者共計一百七十四員應請豁免銀三十九萬六百八兩八錢零其在江服官改官他省者並丁憂告病告養回籍以及降調者共計一百二十員應請追賠銀一十八萬四千一百四十五兩九錢零所有應賠銀兩容俟接准部覆各按例限分別嚴追倘逾限不完即行照例參辦造具原挪員名細數及應賠應豁簡明各冊詳請具

奏前來臣覆覈無異除飭嗣後上下忙各款務遵部議儘徵儘解不准再有官墊民欠以重課項並將清冊咨送戶部外理合會同大學士兩江總督調任直隸督臣曾國藩恭摺具

奏並繕具應賠應豁簡明清單敬呈

御覽伏乞
皇太后
皇上聖鑒訓示謹
奏

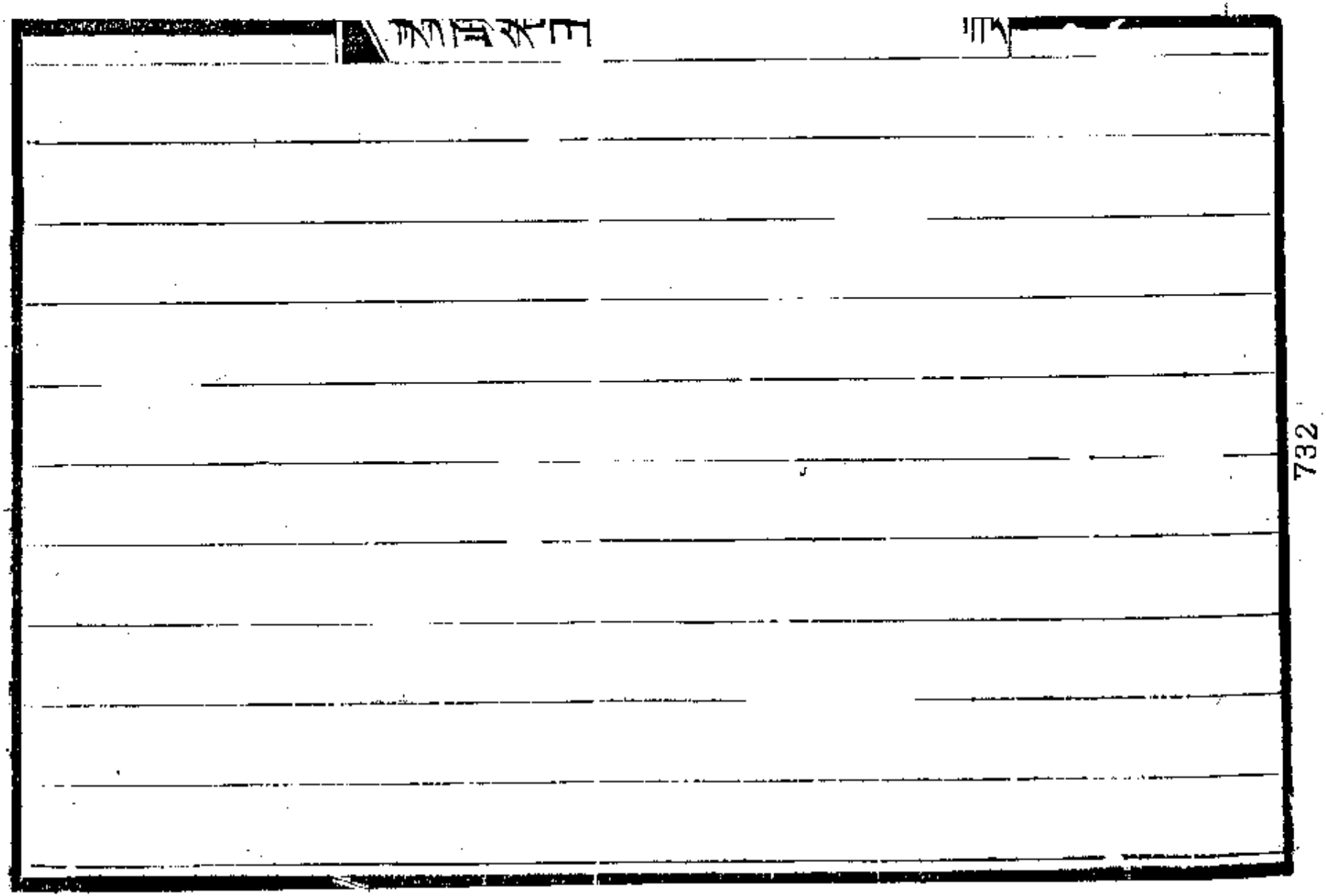

732

借款輪修被水圩堤摺 同治七年十一月二十四日

奏爲江西被水衝坍圩堤援案借款輪修以衛農田以重租賦

恭摺覆陳仰祈

聖鑒事竊臣承准軍機大臣字寄同治六年十一月二十九日

奉

上諭據御史阮壽松奏軍興以來沿江濱湖官堤民圩漸就傾

圮每逢盛漲膏腴盡爲澤國亟應一律興修捍衛農田並另片

奏江西饒州府安仁縣城於咸豐五年修竣至今未邀獎敘等

語著劉坤一查明該省地方原有官堤民圩派員分別估修認

眞經理務令工歸實用以重農務其興修安仁縣城各官紳並

著劉坤一查明奏請獎勵等因欽此仰見我
皇上勤求民瘼錄及微勞臣跪讀之餘莫名欽佩伏查江西內
湖外江低窪地方全賴圩堤以資保衛合計通省圩堤三百五
十餘處內祇豐城縣之土石各堤及九江府之護城石岸係屬
官堤向有歲修之款餘俱民堤民修然遇江湖盛漲之年坍塌
過多民力拮据輒請由司庫借款修築嘉慶道光年間歷經
奏准有案自軍興以來度支竭蹶無款可籌祇得聽民自爲補
救在稍完善之區殷富之戶凡此田廬所係自無不極力綢繆
其被擾較重處所或避難遠徙或垂盡餘生多任日久坍塌而
不能顧臣於欽奉

諭旨後即飭藩司委員分赴有圩各屬切實查勘除業由官民修築完好各縣不計外尚有南昌新建進賢星子建昌德化德安鄱陽八縣應修圩堤七十餘處內將濱臨巨浸地勢極低難以施工者暫行剔除擇其地段稍高尚有舊日堤腳可循者逐加估計約需經費銀二十餘萬兩各該處業戶兵燹之後復屢遭水患若仍責令自修勢必無此財力即使勸導多方終屬空言無補事關民生

國賦自應設法籌維變通盡利擬請倣照從前借款興修成案辦理第司道庫正雜各款錢糧悉數撥解京協各餉及本省例支各款尚屬不敷無可融動惟查七年以後抽收釐金約計解

支協餉防餉而外稍有盈餘應即酌量籌借俾得及時興工然應修之堤工鉅費繁而所餘釐金有限倘令同時並舉殊屬挹注難周不得不由近及遠由易及難分年輪修庶易集事從前借款修堤每限五年八年隨同地丁徵還乃前款尚未還清復因堤坍再借輾轉拖欠遂至請緩請蠲卒歸無著臣與藩司熟商此次籌借修費責成各該縣及有物望有身家之紳士承領督辦豫先按畝派定限於次年秋成後悉數繳還即以繳還之款借修別處之堤如次年所修之堤工費較鉅還款不敷動用再由該年釐金項下添撥足數本年即自南新二縣開辦遞年推及於進賢星子建昌德安德化鄱陽等縣如此嚴定限期次

第興築不上數年江省應修堤圩可期一律完固借款亦不至日久虛懸其每年借放收還各數即於釐金報銷册內詳晰聲敘據實

奏咨以備稽覈至安仁縣捐修城工一案飭據該縣查明當時係歸紳士承辦於咸豐三年十二月興工至五年二月初八日告竣嗣因連年被擾捐戶遷徙未回原辦紳董復因辦團防勦以致應請獎敘未克清釐並非地方官延擱現已飭催該紳董趕緊查造捐生履歷銀數官階清册另行詳辦不任再延據署布政使平步青具詳前來所有酌擬借款輪修圩堤緣由理合恭摺覆

奏伏乞
皇太后
皇上聖鑒訓示謹
奏

籌議來年裁減防師添解陝甘協餉摺同治七年十一月二十四日

奏爲籌議來年裁減防師並於釐金項下撥解陝甘協餉恭摺

覆陳仰祈

聖鑒事竊臣先後承准軍機大臣字寄同治七年十月初八日

奉

上諭左宗棠所稱陝西每年缺餉一百四十餘萬兩甘肅每年

缺餉三百餘萬兩請自明年爲始每年提撥實銀四百餘萬兩

分解陝甘一節歷次戶部奏令各省月協陝甘兩省軍餉統計

不下七百數十萬兩此次左宗棠通盤籌畫僅請撥銀四百萬

兩自係爲事必求實餉歸有著起見現在正供之外各項收款

以釐金爲大宗尤以江蘇安徽江西浙江湖北廣東福建七省釐金爲最旺著各該督撫等速行定議各該省釐金除必需之款酌留接濟外每省每月究可提存若干迅速覆奏聽候指撥

又於十月十五日奉

上諭戶部奏統籌軍需全局並遵議胡大任條陳一摺軍興以來用兵省分需餉較多或由本省籌畫或由他省協濟頭緒紛繁章程不能畫一現在髮捻各逆次第殄滅而各省未裁之營尚復不少虛糜餉項伊於胡底著各該督撫迅議章程分別遣留專案奏報其裁撤各營原撥各省協餉即可概行停解所有從前協撥之餉著截清年月銀數開單具奏如有必須協撥者

並著專案奏明聽候部議至陝甘雲貴數省軍務緊要前以籌餉艱難未能大張撻伐現幸中原肅清自可厚集餉需藉資攻剿前經諭令江蘇江西安徽湖北廣東浙江福建等七省督撫將釐金一項每月可酌提若干接濟外省奏明辦理著仍遵前旨迅速籌議限於年內奏到該督撫等受恩深重當知顧全大局不至遲延觀望致誤事機其釐金報部章程並著照兩淮鹽釐格式每年分兩次奏報以歸簡易各等因欽此臣查江西自肅清以後共留水陸兵勇一萬三千有奇嗣經陸續酌裁千餘人留防尚屬遼闊蓋以地方遼闊界於閩粵湘鄂皖浙六省之中四境時虞風鶴如同治五六年捻逆屢擾湖北黃麻九江即

須設備湖南廣東福建浙江各省教匪或突竄江境或竄逼近邊而本省之義甯萬載永新鉛山等處各匪徒亦不時萌動籌防籌剿無歲無之兼以游勇絡繹過境劫殺頻仍地方刁民動輒抗官拒捕在在均需巡防彈壓現在江境內外雖無匪徒滋擾民情亦屬帖然而下游淮勇霆軍正在裁撤之時又值隆冬歲暮防範未可稍疏尚須暫緩更動請俟明歲開正以後擬將陸勇祥字營再撤一千三百人仍留一千五百人以爲吉南贛甯有事調遣其昌字藻字衡勇等營各撤二百人仍各留三百人與亮字營之三百人共成一千二百人以備省城左近數郡隨時派撥此外如安信軍捷勝軍並省防三營弁兵概行遣撤

飭令回籍歸伍至於水師則將江軍內河兩軍所有船身頗大人數較多之長龍一律裁撤餘亦酌撤數營仍留三千餘人配帶舢板飛划分布東西兩河以資巡緝統共水陸各勇裁撤六千數百名酌留五千數百名俟明年秋冬察看情形再行酌撤以節經費此酌擬撤留江西防勇之大略情形也江西從前釐金頗覺繁重每年或收一百八九十萬或一百五六十萬收數雖旺商民不免困乏自五年解嚴以後全撤坐賈釐金並酌裁門釐每年約收一百三十萬兩上下加以近年銀貴錢賤以錢易銀益形減少每年約收一百一二十萬每遇防協各餉撥解不敷輒於丁漕正雜項下通融挹注本年復將門釐一律裁撤

並議裁撤江軍水師所收三分行商釐金此後每年收數恐將不滿百萬計所留水陸勇丁五千餘人餉項及製備帳房帆棚旗幟號衣鉛藥修艙船隻槍礮刀矛等項約需銀四十餘萬而應補欠餉尚不在內又除湖口一卡釐金就近歸長江水師抽收爲數約八萬兩外江西每年尚應解長江餉銀八萬兩另船廠工料銀一萬兩是所賸釐金約祇三十餘萬兩此江西釐金陸續裁減約計來年收支之實數也仰蒙

諭旨垂詢江西釐金一項每年可酌提若干接濟外省伏查現在軍務以陝甘爲重待餉甚殷江西向於地丁項下按月協濟銀二萬兩茲擬釐金項下每月再行協濟二萬兩通年併算地

丁釐金共銀四十八萬兩又四省捐輸
奏明分解陝甘雲貴本省不用分毫以陝甘應分捐銀並兩項
協餉則江省通年解陝甘者約在六十萬內外似足以助飽騰
至月協釐金請以明年二月爲始按月解交湖北省城陝甘各
後路糧臺分別轉解各該省濟用此外所餘釐金僅十萬上下
且係約略估計衰旺無憑又未必能有此數江省應行買補常
平倉穀修築圩堤以及應行撥還軍需案內提用地方公項等
款需用甚鉅無款可籌應請留此有餘以爲善後經費據總局
司道具詳請
奏前來除飭該司道將歷年收支釐金及已解過各省協餉截

清數目月行詳辦外理合恭摺覆
奏伏乞
皇太后
皇上聖鑒訓示謹
奏

酌裁分設釐卡及收支數目送部查覈摺同治七年十一月二十四日

奏爲江西歷年分設局卡抽收釐金章程並節次裁減情形及收支數目恭摺奏祈

聖鑒事竊臣前准兵部咨同治七年七月十六日奉

上諭毛昶熙奏軍務漸平宜益思寅畏一摺釐金一項屢經諭令各該督撫酌量減裁惟因賊匪未靖迫於時勢不能概予裁撤眷念民生艱深廑系今幸軍務漸平餉需稍可節省著各該督撫體察情形如不能一時盡裁務當酌留大宗撤去分局遇有零星雜販概免抽釐庶不至小民益形拮据仍當慎選妥實可靠人員管理局務隨時認眞稽察以期涓滴歸公毋任中飽

等因欽此又承准軍機大臣字寄同治七年十月十五
上諭釐金報部章程並著照兩淮鹽釐格式每年分兩
以歸簡易等因欽此均經轉行司道欽遵辦理在案伏
抽收釐金起自咸豐五年前撫臣接准戶部咨議覆勝
諭商販抽釐助餉一摺內開雷以誠在泰州仙女廟二
抽釐係屬水陸交衝商賈輻輳辦理或易爲力北路坐
行商少市鎮有大小之別貨物有多寡之殊如果辦理
屬衆擎易舉設或措施不當即爲衆怨所歸應請
旨飭下各省督撫專委道府大員督同州縣揀派公正
就地方情形妥爲籌度既須有益於

國計尤當體察夫輿情所收錢文悉數解充軍餉不准地方官擅自挪移致啟影射侵漁之弊等因咸豐四年十二月初九日

奉

旨依議欽此惟時江省各屬多被匪擾防剿兼施餉需支絀旋於五年八月初三日先於南康府屬之涂家埠地方設卡試辦並陸續於廣信府屬之河口鎮等處分設局卡抽釐濟餉時值賊蹤飄忽各營分投進剿更調靡常局卡或設或停並無定準章程亦未畫一迨至六年十二月始於省城設立釐金總局議定章程分別行商坐賈二項按貨物價銀一兩抽釐二分貨價錢一千文抽釐二十文此卡已抽再過他卡不復重取刊刷聯

票號簿分給各卡
委員揀派紳董分
解七年五月復加
次再抽二分此外
偏僻港汊伺搶客
兼顧願於起票二
礮專護商舟自是
于潯所帶江軍水
餘解歸省局收支
統師東下

奏准江西釐金悉數解充東征軍餉改釐金局爲牙釐總局派委升任吉南贛甯道李瀚章督辦瑞袁臨吉南贛甯七府州釐務前任督糧道李桓督辦南撫建廣饒九南七府釐務所收銀錢悉解外江糧臺支用乃征兵雲集所收之釐不敷應放之餉復於咸豐十一年十月詳改章程通省釐金定以兩起兩驗爲度客貨經過頭卡抽收起票三分經過次卡抽收驗票二分三卡再抽起票四卡再抽驗票此後所過之卡概不加收若辦貨之處至卸貨地方或僅經過一二卡卽按經過卡所完釐不必限定四次嗣復於坐賈之外另設門釐按鋪戶貿易之多寡酌定月交釐數凡此輾轉籌維皆由兵多餉絀勢迫時艱不得不

借資商民補救危局同治三年四月間蘇浙敗匪奔突江境本省添募勇丁防剿餉無所出經前撫臣沈葆楨奏奉
諭旨江西牙釐茶稅准由本省提用一半自此復歸江省經收分解濟用是年十一月又經曾國藩
奏明江西釐金悉歸本省收支其鮑超之霆字營周寬世之銓字營軍餉亦由江西籌給迨四年十二月髮逆蕩平五年春夏征防各軍大加裁撤需餉較少於前臣體察江省歷年加增釐稅實形繁重商既力疲民亦食貴往年重在滅賊是以黽勉輸將今幸仰仗
天威克夷大憝商民莫不翹首跂踵以望薄斂輕徭況江省被

擾十數年地方凋殘已極亟宜休養生息以培元氣而裕民生
五年五月飭據牙釐總局酌留扼要各卡裁撤小卡三十一處
並將坐賈釐金全行停止門釐一項祇留省城吳城饒郡景鎮
樟樹五處仍按原額酌減三成其餘各處亦均免抽本年捻逆
撲滅中原肅清淮勇霆軍相繼議撤江省應解協餉稍減十月
間復將省城等五處門釐亦免抽收現復欽遵
寄諭將江軍水師所設各卡應抽三分釐金飭令裁撤覈計節
次停收之數已較往歲十減三四用以仰副
朝廷體恤民艱無微不入之至意惟是歷年稅釐收數各前撫
臣俱以軍務方殷不及隨時

奏報茲經臣飭據藩司將各年收支數目造册具詳前來計自咸豐五年八月初三日起至十年五月底改設牙釐局止共收稅釐銀二百一十萬五千四百二十二兩零制錢四百二十五萬二千七百七十九串零按時價扣銀二百一十二萬六千三百八十九兩零銀錢併計共合銀四百二十三萬一千八百一十二兩零又自同治三年四月起截至六年十二月止共收銀一百六十八萬二千九百六十九兩零制錢六百三十五萬六千七百三十串零內解赴外江糧臺銀三十四萬五千五百四十四兩零錢二十九萬三千七百四十三串零江省實收用銀一百三十三萬七千四百二十四兩零錢六百六萬二千九百

八十六串零隨時照市價易銀三百八十八萬八千二百七十四兩零銀錢併計共合銀五百二十二萬五千六百九十九兩零內有饒州府屬之德興縣解到皖省請獎茶引捐釐銀四萬九千八百七兩零亦歸入釐金數內造報以上江省收用銀錢均經分別解交藩庫及徑解各營支放勇糧製造軍火器械之用統歸江西軍需項下分別彙開清單查造細冊報銷其咸豐十年六月起至同治三年三月止收支稅釐數目應由外江糧臺造冊詳送督臣覈

奏除清冊咨送戶部查覈並飭藩司將七年正月以後續收稅釐倣照兩淮鹽釐格式每年分兩次造報詳辦現留各局卡慎

選委員經理如有中飽擾累情弊即行據實嚴參外理合恭摺
具陳伏乞
皇太后
皇上聖鑒訓示謹
奏

察看監司各員據實覆陳摺 同治七年十二月十二日

奏爲遵

旨察看恭摺覆陳仰祈

聖鑒事竊臣承准軍機大臣字寄同治七年六月初一日奉

上諭署江西按察使鹽法道吳兆麟江西南贛道文翼署江西鹽法道候補道聯福著曾國藩劉坤一悉心察看如竟不能勝任即行據實參奏毋稍遷就等因欽此臣詳加察看吳兆麟用心深細辦事勤明兩次署理臬司勘斷尚無貽誤現回鹽道本任事簡責輕堪以勝任文翼初抵任時腰骸染患癰疽起動不便希見屬員旋經醫治痊愈遇事勤於講求吏治關稅日有起

色聯福才欠開展而心地樸誠操守廉潔早已交卸鹽篆隨班當差查該員等均無劣迹可指吳兆麟文翼應請照舊供職聯福亦請免其置議是否有當恭候

聖裁臣仍當隨時察看該員等如有初終易轍即行據實嚴參斷不敢稍事迴護遷就謹恭摺覆

奏伏乞

皇太后

皇上聖鑒訓示謹

奏

查明劉于潯水師支放釐卡抽收並無侵冒摺同治七年十二月十二日

奏爲查明前甘肅臬司劉于潯所帶水師支放口糧以及設卡抽釐濟餉並無侵冒情弊恭摺覆陳仰祈

聖鑒事竊臣承准軍機大臣字寄同治七年十月初六日奉

上諭有人奏江西水勇虛糜餉項請查明裁撤等語據稱前甘肅臬司劉于潯在籍管帶礮船水勇口糧均係該紳一人經管藩司無從過問弊端不可枚舉著劉坤一飭令劉于潯將歷年支銷款目詳細造冊報銷如有侵冒浮開情弊據實參奏該省軍務久已肅清此項水勇應即裁撤以節餉需如仍須酌留船隻以備巡緝之用即著劉坤一另委妥員管帶所有勇糧支放

並歸藩司經理以符定制所有支應水勇之釐局八九處應否裁撤歸併並著該撫查明辦理原片著鈔給閱看將此諭令知之欽此等因臣當即遴委諳練營務夙爲將士畏服之候選道何應祺接統江軍水師並飭牙釐總局將原設支應江軍勇糧之泉港拖船埠三湖謝埠瑞河口劍江口樟樹七處釐卡酌行裁撤惟留扼要之處歸併官卡辦理不准重複抽收以恤商賈此後該軍薪糧即歸總局支放至該軍礮船分派各屬河道巡緝時值隆冬歲暮防範未可稍疏尚須暫緩更動請俟明歲開正以後擬將該軍及各軍船身頗大人數較多之長龍一律裁撤餘亦酌撤數營已於籌議來年裁減防師摺內先行

奏明一面札飭前甘肅臬司劉于潯將歷年收支款目造具細冊報銷並飭總局司道確查有無侵冒浮開情弊據實詳辦去後茲據總局司道詳稱劉于潯所帶江軍水師弁勇名數歷據按季開報由局彙造清冊詳請分送軍機處兵部查覈其支銷勇糧等項同治三年六月以前彙開清單三年七月起至五年十二月止開造報銷細冊先後由局彙案詳請

奏咨在案今復據劉于潯將六年正月起至七年十月止查造細冊送局確覈冊開弁勇名數悉與季報相符支銷鹽糧馬乾以及製造軍火器械戰船經費等項均與例案相符並無絲毫浮冒容俟另行彙案請銷所開收用釐金覈與牙釐總局移報

銀錢數目符合亦無收多報少情事詳請覈
奏等情前來臣查劉于潯所帶江軍水師歷年防勦臨吉樟樹
等處轉戰十年頻摧巨寇歷克堅城同治三年侍逆率數十萬
眾猛撲撫郡該員率師扼守文昌橋晝夜苦鬬力解重圍撫州
既得轉危爲安省垣亦賴以屏蔽厥功甚偉迨後軍務雖已告
竣而游匪所在多有該營礮船分派沿江彈壓詰奸禦暴昕夕
梭巡匪類屏迹行旅以安是該營尚屬得力至抽收釐金均經
按月報明牙釐總局支放勇糧亦皆造報善後總局現經司道
查明並無侵冒浮銷情弊實有案據可憑該員年逾六旬先曾
屢次因病告退茲已另委委員接帶此外亦無經手未完事件

應請免其置議所有查明劉于潯並無侵冒緣由理合恭摺覆
奏伏乞
皇太后
皇上聖鑒訓示謹
奏

考政名臣

查報各省協餉起止年月摺 同治七年十二月十六日

奏爲查明江西原撥各省協餉數目起止年月恭摺覆陳仰祈

聖鑒事竊臣前准軍機大臣字寄欽奉

上諭軍興以來用兵省分需餉較多或由本省籌畫或由他省協濟頭緒紛繁章程不能畫一現在髮捻各逆次第殄滅而各省未裁之營尚復不少虛糜餉項伊於胡底著各該督撫迅議章程分別遺留專案奏報其裁撤各營原撥各省協餉即可概行停解所有從前協撥之餉即著截清年月銀數開單具奏如有必須協撥者並著專案奏明聽候部議等因欽此業經臣將籌議來年裁減防師情形先行具

奏聲明已解各省協餉飭令司道截清數目另行詳辦在案茲查江省原撥協解直隸固本兵餉每月銀五千兩陝甘協餉每月銀二萬兩湖南援黔協餉每月銀一萬八千兩安徽赴援直隸軍餉每月銀一萬兩侍衛陳國瑞軍餉每月銀一萬兩協濟清淮軍餉每年銀二萬兩霆營協餉自同治五年四月起每月解銀七萬兩嗣裁減勇丁自六年九月起每月解銀五萬兩旋又續經遣撤自七年五月起每月解銀三萬三千兩提督譚勝達等新招馬隊隨同李鴻章北征軍餉自同治六年九月起每月解銀二萬兩是年十一月起每月解銀一萬兩均於司道各庫及釐金項下按月源源撥解未敢稍事遲誤伏念固本兵餉

爲畿輔練兵要需自應照前解濟陝甘貴州軍務方殷該二省協餉亦屬勢難停止淸淮一帶尙需兵力彈壓應解協餉已由漕運督臣張之萬

奏准協解以上各餉臣現在督飭司道照前力籌協撥此外部撥協解雲南廣西福建等省旗綠各營官兵俸餉俟稍有餘力亦當均勻融濟至皖軍霆營及陳國瑞譚勝達等馬步各營俱已全數裁撤協餉均經次第停解據署布政使平步靑署督糧道周溯賢查明已解各省協餉起止年月截淸數目開摺詳送前來臣覆覈無異理合恭摺覆

奏並照繕淸單敬呈

御覽伏乞
皇太后
皇上聖鑒訓示謹
奏

各屬失守被劫倉庫儲款酌擬豁賠摺同治七年十二月二十日

奏爲查明各屬失守城池案內被劫倉庫銀米穀石酌擬分別豁免著賠恭摺奏祈

聖鑒事竊查江西被賊滋擾十有餘年州縣城池多曾失陷倉庫存儲銀米穀石一經失守盡爲賊有卽存署串簿文卷等項惟旋失旋復者閒有存留淪陷日久而後克復者亦皆燬失殆盡先後接據各屬稟報倉庫被劫款目及燬失串簿等項年款細數稽考甚難輾轉飭查案懸莫結嗣經設局辦理同治三年以前舊案交代必須先將歷年劫失各款確查清楚與後此年款庶無牽涉之患經司道督飭局員調齊各屬燼餘文卷並就

司道衙門報案及各屬前官呈出交代底案參互考證逐細句稽除劫項先已詳

奏定案者不計外尚有豐城義甯奉新靖安高安上高新昌新淦峽江萬安金谿東鄉南城新城廣豐興安浮梁等十七州縣徵收被劫各年漕糧正耗米八萬一千四百一十石八斗八升一合四勺又進賢義甯武甯奉新靖安萬載清江新喻新淦蓮花安福永豐永新吉水永甯臨川崇仁東鄉樂安南城瀘溪南豐新城弋陽浮梁安仁德興星子德化德安大庾等三十一廳州縣並銅鼓營城被劫常平倉穀二十六萬五千四百四十七石六斗六升七合又陣亡殉難及軍營病故各州縣葉濟英等

三十二員交代案內共應交銀七萬九千三十二兩三錢九分五釐此外尚有被擾各屬未失守以前歷任未結交代之鄭長昕等七十六員交代案內共應交銀一十三萬一百五十一兩六錢三分四釐俱歸無著據署布政使平步青按察使王德固署督糧道周溯賢造具各該州縣銜名年款清册詳請分別奏懇豁免並按任著賠等情前來臣查定律倉庫猝遇水火盜賊劫奪事出不測顯迹明白免罪不賠等語今該廳州縣城陷被劫徵存漕米八萬一千四百一十石零倉穀二十六萬五千四百四十七石零實係事出不測顯迹明白應請照例豁免又葉濟英等三十二員歷任應交銀七萬九千三十二兩零其籌

辦防剿之日固須動用軍需當城池失陷之時餘款必遭劫奪祇緣各員均已物故造報無人以致交代案內僅有交款而無抵款是其短交銀兩應非侵虧可知且該員等或臨陣捐軀或歿於

王事後裔零丁孤苦情極可憐若概責令賠償勢必力有未逮查咸豐三年吉安府知府王本梧在任陣亡六年升任江西臬司前吉南贛甯道周玉衡在吉安守城殉難該二員軍需動用無從報銷經各前撫臣

奏准豁免在案葉濟英等三十二員未經造報前項銀兩情事相同合無仰懇

天恩一體豁免以恤忠藎而廣
皇仁其鄭長昕等七十六員短交銀一十三萬一百五十一兩
零查該員等交代款冊係由局督飭前後任暨監盤就冊卷所
有及年例應解各款分別交抵第交款中有接自前者當該員
接收之時有交自必有抵所抵大都墊完民欠居多今案據蕩
然抵款無從開列民欠亦無從徵還至本任交款內中亦多就
年例應提應扣各項銀兩列交該員在任時是否全數徵存在
庫亦或尚有帑欠在民以及交卸時有無移交後任亦因冊串
盡失無可稽查罪疑惟輕未便與實在虧短確有案據者相提
並論而庫款攸關又不能聽其虛懸應請按照各該員歷過任

所責令各歸各任分賠歸補俟接准部覆按照例限咨行追繳以重錢糧謹將應豁應賠各員銜名米穀銀數開列清單恭呈御覽除清册送部外理合會同兩江督臣馬新貽恭摺具奏伏乞

皇太后

皇上聖鑒訓示謹

奏

前項官墊民欠餘租懇　恩豁免摺同治七年十二月二十日

奏爲江西清查案內挪墊民欠餘租等款無著銀兩懇

恩豁免以資體恤而裨吏治恭摺仰祈

聖鑒事竊查江西道光二十八年清查案內查出各屬挪墊民欠餘租等銀一十四萬三千四百七十五兩零經前撫臣彙同挪墊地丁等銀一併

奏准部覆自本案奏定之日起分限八年徵完並以民欠者向民徵完官虧者自宜官爲賠補應令確實查明一面飭屬徵解一面責令分賠如有懸宕無著之項統令現任彌補解清等因又經行司覆查委係實欠在民並無官虧當令各屬遵照部議

限期徵解如有無著之項統由現任彌補嗣於咸豐元年欽奉
恩旨豁免民欠錢糧案內聲明清查挪墊餘租等銀十四萬餘
兩例不豁免仍照八年原限催收歸款乃咸豐二年賊擾兩湖
江省即辦防堵三年巨寇入境圍攻省城自是以後無歲不遭
蹂躪內會昌興國雩都三縣被擾最重軍丁應完前項官墊餘
租銀二萬一千八百四兩零於咸豐七八兩年被擾案內先後
奏准展緩至咸豐九十等年起分年帶徵此外新建等縣銀一
十二萬一千六百七十一兩零雖仍飭令以道光三十年十二
月初五本案
奏定之日起限徵解應扣至咸豐八年十二月初五日八年限

滿無如彼時州縣則防剿方殷軍丁亦遷避無定以致完解寥寥未能依限徵收足數茲因設局清理交代調齊文卷逐細句稽清查案內原報挪墊餘租等銀一十四萬三千四百七十五兩零內除甯都新建建昌永豐等四州縣墊款銀一萬六百二十一兩零或已歸另案攤補或應由鹽庫歸還或已追民欠還款或應變田房抵償不計外實在應徵墊完民欠餘租等銀一十三萬二千八百五十三兩零內已徵補銀四萬四千二百一十三兩零仍有新建等縣未完銀六萬七千三十三兩零會昌等縣未完緩徵銀二萬一千六百六兩零共未完銀八萬八千六百四十兩零實由原限八年期內民既流離避地官亦竭蹶

治兵輸將無力籌補維艱遂致日久虛懸勢成無著此案
奏定章程民欠向民徵完如有無著統令限內之現任州縣彌
補當定案之初民豐物阜官亦裕如既爲令在必行應亦力所
能辦何期起限未久即值軍興官民交困徵補兩窮迫於時勢
使然並非玩視懸宕因思清查案內尚有挪墊民欠地丁等款
銀六十六萬餘兩當時亦議另籌攤補嗣因停止州縣捐攤經
前督臣曾國藩於同治元年奏奉
恩綸概予豁免又查咸豐九年以前未經官墊之民欠餘租照
例原不請豁亦因體念民艱歸於同治元年欽奉
恩旨查豁民欠錢糧案內經前撫臣奏准破格豁免各在案今

挪墊民欠餘租八年限內既因兵燹無從徵還若令八年限外
牧令分年捐攤固與奏停州縣捐攤之案不符且恐不肖之員
藉端朘削民膏否則挪移正款抵解徒飾目前轉虧
國帑均屬大有關礙據署布政使平步青按察使王德固署糧
道周溯賢詳請
奏豁前來臣查前項官墊民欠餘租等銀原與清查挪墊地丁
等銀情事相同地丁攤款早已
奏請豁除墊完餘租勢難仍令攤補如仍向軍丁催追則兵燹
之餘類多物故縱有零丁後裔皆屬窮窘無聊於現年租賦尚
屬措辦不易安有餘力再完遠年陳糧況未經官墊之餘租已

准破格豁免獨此官墊餘租仍事比追亦不足以昭平允合無
仰懇
天恩俯念江省現值官民交困之時俯准將此案未補官墊民
欠餘租等銀八萬八千六百四十兩零援照墊完地丁成案亦
予一概豁免洵於吏治民生俱有裨益謹將已未徵補款目銀
數另繕清單恭呈
御覽除細數清册送部外理合會同兩江督臣馬新貽恭摺具
奏伏乞
皇太后
皇上聖鑒訓示謹

奏

算清舊案交代虧短各員請拏問追繳摺同治七年十二月二十日

奏爲江西同治三年以前舊案交代督算清楚請將虧短各員分別革職拏問勒限追完其歷任結算遲延處分援案懇

恩寬免恭摺奏祈

聖鑒事竊查江西各廳州縣交代自軍興以來牧令防剿喫緊無暇兼顧歷今十有餘年未據結報迨後軍務漸平在於省城設立總局將未結交代提省會算先後派委知府盛元陳增元善等會同南昌府督率南新二縣駐局專辦仍由藩臬兩司督糧道總司其成乃前案未完後案踵至新舊套搭了結無期經臣飭令畫清界限同治三年以前交代作爲舊案概歸省局覈

算四年以後交代作爲新案責成該管府州督算俾免轇轕耽延旋准戶部咨亦令以三年以前爲舊案適與現辦章程相符復經臣迭次嚴札勒催司道上緊查辦在案茲據署布政使平步青按察使王德固署督糧道周溯賢詳稱現將同治三年以前舊案交代正署代理九百五十二任經理倉庫錢糧等項一律督算清楚除被賊劫奪各款另案辦理各屬軍需就近動用錢糧准銷款項由司道覈作收放並於交代未結之先催解銀兩不計外通共尚應交正雜各款銀五十七萬九百二十八兩七錢二分八釐內於交代結算後陸續完解到庫並將各屬自行詳府分年攤捐款項查照前護撫臣孫長紱釐定徵收錢糧

章程

奏案歸入提補捐款項下彌補外仍短交銀一十八萬八千五百八十一兩六錢九分八釐內候補開復休致丁憂告病降革告假等官十六員虧短銀五萬六千六百一十六兩二錢七釐已故各官五十一員虧短銀一十三萬一千九百六十五兩四錢九分一釐迭催均未完解以致庫款久懸實屬咎無可辭自應分別現存已故並按虧短之多寡定參追之等差據該管道府轉據接任牧令揭報到司造具銜名年款清册詳請

奏參等情前來臣覆覈無異相應請

旨將虧短一萬兩以上之休致知縣胡長芝虧短五千兩以上

之私自回籍丁憂知縣張裕康休致知縣金思度即行革職拏問並私自回籍已革知縣馬世良亦即拏問一併咨提來江飭提經手倉庫丁書備質任所寓所有無貲財隱寄逐一查明鈔封一面飛咨各該員本省督撫臣將原籍財產嚴密鈔封造冊咨江備抵其虧短五千兩以下一千兩以上之候補知縣柯榮丁憂知縣劉恒泰先行革職同已革通判王宇英已革知縣李溥徐德儀及解皖擬遣之石昌猷均勒限一年完交虧短不及一千兩之開復知縣邊其豐休致知縣葉承濼降調知縣仇松齡告假知縣解璜已革知縣狄已祊章澍均勒限六箇月完交逾限不完月行從嚴參辦鈔產變抵又短交一萬兩以下五千

兩以上之已故知縣翁延緒等八員勒限一年半完交短交五千兩以下一千兩以上之已故知縣王懋等二十七員勒限一年完交短交不及千兩之已故知縣李淇等十六員勒限六箇月完交逾限不完再行鈔產變抵以上虧短各員在省者照限追完回籍者分咨各該旗籍督撫將軍都統內務府飭傳本員及家屬按限勒追分別辦理謹將各員銜名銀數開列清單恭呈

御覽至舊案交代既已一律算結應交銀兩亦已分別提解參追業據後任出具總結送司備案現在責令照例遞任趕造冊結容俟送到次第送部完案所有歷任牧令結算遲延實由軍

務殷繁所致請照直隸山東等省成案仰懇
天恩寬免置議以便將同治四年以後新案交代催令各府州
接續趕緊造冊結報如有逾違二參延不算結者照例扣限詳
參免再稽壓除清冊送部外所有舊案交代督算清楚緣由理
合會同兩江督臣馬新貽恭摺具
奏伏乞
皇太后
皇上聖鑒訓示再舊案交代先經前任藩司文輝於本年八月
開造冊具詳經臣查覈款項數目尚多舛錯駁飭確加覈算至
今始據更正詳覆是以辦理稍遲合併陳明謹

奏

審明被控局紳並無侵吞卹銀摺 同治七年十二月二十日

奏爲遵

旨審明恭摺覆

奏仰祈

聖鑒事竊查前准都察院咨開具奏江西民人李明盛以局紳

廖開昱朦卹吞糧等詞赴院呈控一案奉

旨此案著交劉坤一督同臬司親提人證卷宗秉公嚴訊確情

按律定擬具奏原告民人李明盛該部照例解往備質欽此又

准前直隸督臣劉長佑咨江西京控原告李明盛遞解至直隸

任邱縣於同治五年十一月十八日因病身故當經該縣知縣

鄭沂驗訊明確委係病斃並無別故咨明查照辦理各等因當經行司飭提人卷至省發南昌府知府吳祖昌審辦茲據該府訊明由臬司王德固覆審解勘前來臣親提研鞫緣廖開昱籍隸南康縣及舉人陳安丙等曾在該縣眾善團局辦理局務與李明盛素識無嫌南康縣地方自咸豐六年起被賊竄擾疊次練勇防勦保護城池並越境援勦泰和上猶等縣股匪先後陣亡練田各勇共三千二百四十二名受傷成廢勇丁數十名李明盛胞叔李恒仕胞兄李興亮曾充該縣練勇打仗陣亡鄰人曾得勝李大盛吉正先陳紹祥謝士儀亦因當勇受傷成廢當經該前升縣周汝筠將陣亡勇丁飭查請卹其受傷廢勇亦飭

衆善團局每名每日給口糧錢五十文以資養贍迨地方肅清費無所出奉文撤防裁勇即於同治元年及三年先後停發口糧其以前所發廢勇口糧俱係各局紳隨時勸捐及由該縣軍需項下籌借墊給並無另備經費數千串發交各當生息之事三年九月間練勇嚴鳳鳴圖索口糧糾集廢勇多人赴團局兇鬧經該前代理縣汪寶樹拏獲訊明稟經前撫臣沈葆楨批飭將爲首之嚴鳳鳴就地正法以儆效尤聽從滋鬧勇丁張明瀘等由縣分別責懲完案此南康縣練勇防勦陣亡傷廢並廖開昱等經管局務發給廢勇口糧旋即停止之原委也至陣亡練田各勇除出征援勦泰和上猶等縣傷亡勇丁廖明旗等七百

三十一名應由各該營次查明造報其餘陣亡勇丁二千五百一十一名經該前升縣周汝筠造冊請卹接准部覆議給卹賞銀兩照章先給五成官鈔練勇每名先發鈔票銀十二兩田勇即鄉勇每名先發鈔票銀六兩內除籍隸外縣亡勇羅福秀等一百七十九名應由各該原籍請領外所有籍隸南康之陣亡練田各勇二千三百三十二名經該縣備具文領給令局紳舉人陳安丙等於同治三年四月內前赴藩庫領出鈔票銀一萬七千七百十二兩回縣散給其出征陣亡尚未由營造報請卹之亡勇眷屬不知底蘊以爲同一陣亡何致有得卹不得卹之分即紛紛赴縣具稟請領當據該縣以可否即將奉發二千餘

名之卹鈔按照三千餘名之亡勇數目均勻分給稟經南安府批准通融均分並以未經由營造報之亡勇將來領到卹銀亦應按名均給俾昭公允而免爭競局紳陳安丙等因所領係屬鈔票銀數整齊難以零星分散有聯名共領一鈔者卽給予鈔票其不願領鈔者卽將鈔票易錢發給俱隨時取有各亡勇家屬領狀可據惟以鈔易錢旣有周折各亡勇家屬散居四鄉間有依親遠出者陸續傳領又不無稽延直至四年五月始行一律發淸廖開昱同在一局亦曾與聞知情十二月內李明盛因見局紳以鈔易錢傳領稍遲通融勻給數又較少因平日代親友領取廢勇口糧係廖開昱發給以爲局務係廖開昱經理不

知領散卹銀係陳安內等經手誤疑廖開昱有延瞞侵吞情事
即邀同曾得勝等聯名赴南安府及贛南道衙門控告並據控
經臣批飭查辦李明盛復在鄉張貼揭帖向各亡勇眷屬糾斂
訟費希圖漁利廖開昱查知稟經該前署縣魏廷弼出示諭禁
並飭差查拏李明盛聞風潛逃不敢回籍又疑廖開昱有囑縣
妄拏情弊即以廖開昱朦卹吞糧並添砌廖開昱父子親友捐
官捐職均係鈔票上兌等情作就呈詞並將已結正法勇丁嚴
鳳鳴之案牽拉入詞前赴都察院衙門控抵旋蒙
奏奉
諭旨交臣審辦並將李明盛遞解回江備質此又南康縣局紳

陳安丙等領發卹鈔及李明盛懷疑誤告斂錢圖利被拏潛逃赴京控抵之情形也嗣李明盛遞至直隸任邱縣病故經該縣知縣鄭沂驗訊詳咨並將原呈等件咨送來江行司委提人卷至省發委南昌府審辦因陳安丙等先赴廣東貿易驟難到案詳經咨部展限曾得勝在保患病醫治無效身故飭委署新建縣知縣李寅清驗訊詳報批飭覈入正案辦理催據南康縣以陳安丙等在廣貿易行蹤無定無從傳解將鄉局團紳李緒福等申解前來隨就現到人證提集研訊據供前情不諱該府以事關卹賞誠恐廖開昱實有從中侵吞及以鈔票捐職情弊復向究詰不特廖開昱堅稱所領卹銀鈔票實係陳安丙等照數

按名散放有各領狀爲憑將鈔易錢勻發亦有稟縣出示及由縣轉報案據可稽伊由訓導辦團出力保舉鹽提舉銜並非捐納伊子亦未捐官委無侵吞卹鈔及爲戚友以鈔捐職情事即鞫之職員李緒福等亦僉稱廖開昱等經管局務一秉至公委被李明盛先則懷疑誤控繼因在鄉斂錢被拏潛逃京控捉抵等語調覈領狀案卷均屬相符案無遁飾由司審解前來經臣提審相符查此案李明盛因陳安丙等領散卹鈔轉發稍遲不知事係陳安丙等經手誤疑廖開昱有延瞞侵吞別情始則邀同曾得勝等聯名上控繼又張貼揭帖希圖斂錢漁利經廖開昱稟縣查拏輒即砌詞赴京控抵實屬玩法惟控出懷疑事尚

有因究與平空誣告者有閒已於遞解回江時在途病故應毋庸議曾得勝李大盛吉正先陳紹祥謝士儀雖未出名隨同京控第先不查明率聽李明盛邀同赴省呈控亦有不合但均已受傷成廢曾得勝且已在保病故應請寬免置議廖開昱經手勇糧訊因經費無出奉文撤防裁勇始行停止並無侵吞口糧及以鈔票捐官捐職情事陳安丙等領散卹鈔先因亡勇眷屬紛紛爭競後因易鈔勻發及該亡勇家屬散居外出陸續傳領以致稽延委係實在情形且領散數目均有案卷可稽其無延瞞侵吞更屬信而有據應與到案供明之李明盛妻子李黃氏李北生均請邀免置議李明盛在途病故之解役業經直隸任

邱縣驗訊詳咨曾得勝在保病故保戶人等訊無淩虐情事均毋庸議案已訊明陳安丙等並免提質以省拖累所有已奉部覆議准給卹之籍隸外縣陣亡勇丁羅福秀等一百七十九名應得卹賞銀兩飭縣補領散給其出征陣亡勇丁廖明旗等七百三十一名係營次漏未造報現在營防已撤應飭南康縣督同局紳趕緊確查造冊另行請卹除供招咨送刑部都察院外所有查訊緣由理合恭摺覆陳伏乞

皇太后

皇上聖鑒訓示謹

奏

交篆起程入　覲摺同治八年正月初十日

奏爲恭報微臣交護撫篆起程日期恭摺仰祈

聖鑒事竊臣於七年六月奏請

陛見並將巡撫關防交藩司文輝護理欽奉

諭旨著俟文輝陛見回任後再行來見欽此茲藩司文輝業已

抵省臣當將地方應辦事宜向文輝詳晰告知所有緊要各件

分別趕辦完竣於八年正月初十日將江西巡撫關防同

王命旗牌等項委員齎交該司文輝暫行護理臣即於十五日

起程趨赴

闕廷跪聆

天訓理合恭摺具
奏伏乞
皇太后
皇上聖鑒謹
奏

劉忠誠公奏疏

卷之六目錄 同治八年六月起至九年十二月止

恭報回任日期摺
沿途察看地方民情片
恭謝 天恩摺
遵 旨添解陝甘軍餉片
冬漕循舊折徵摺
籌措贛關添撥京餉片
覆陳滇省月餉無款可籌請飭改撥摺
查勘各屬水災酌量撫卹摺

察看實任人員分別舉劾摺
加發卹款並以工代賑片
耆紳重遇鹿鳴請照例與宴摺
拏獲會匪首犯解閩質審片
各屬教案已與各國使臣妥議完結摺
設局續修通志摺
省城設立專祠崇祀故員請列祀典摺
籌款歸補動用贛關額稅摺
江省抽釐助餉請加廣鄉試中額摺
窯廠工作不良據情量請補造摺

上年水災較重漕糧尚難起運摺
新昌民教滋事獲犯懲辦摺
被水各屬圩堤借款修築工竣摺
紳民在閩捐輸軍餉邀懇加廣鄉試中額摺
歷年收標武職懇仍留江補用摺
循章調練官兵改造舢板募補水陸勇丁摺
湖南會匪滋事調派兵勇分投堵剿摺
覆陳斟酌地丁徵解摺
湖南會匪撲滅江境防師分別撤留片
遵　旨查參請交部議處摺

恭謝　天恩摺

恭報回任日期摺 同治八年六月初九日

奏爲恭報微臣回任接印日期叩謝

天恩仰祈

聖鑒事竊臣前因在任已及三年趨赴

闕廷瞻覲

天顏迭蒙

召見

慈訓周詳舉凡察吏治軍諸要務莫不

誨勉諄諄感悚下懷名言莫罄維時恭逢

皇上萬壽聖節得與在

廷諸臣同申慶祝恭聆
簡詔並荷
恩賞如意等件臣自問何人渥邀
異數感淪肌髓報稱愈難
陛辭後隨即束裝起程茲於六月初三日行抵江西省城即於
是日准護撫臣文輝將巡撫關防
王命旗牌等項委員齎送前來臣恭設香案望
闕叩頭祗領任事臣惟有敬繹
聖誨一切政務力圖振作人才則秉公舉劾不敢博寬厚之名
政事則隨宜措施尤時懍操切之戒殫竭心力無閒初終以期

仰荅
高厚鴻慈於萬一所有微臣接印任事日期並感激下忱謹繕
摺叩謝
天恩伏乞
皇太后
皇上聖鑒謹
奏

沿途察看地方民情片

再臣途次經過直隸地方雨澤尚未深透惟順德各屬土膏較爲霑潤麥收亦有數成河南境內於二三月間屢得透雨收成頗稔湖北之襄陽安陸兩府情形略與河南相同武昌則陰雨連綿江流盛漲江西自春徂夏雨多晴少各屬山水驟發低田早禾均被淹浸圩堤間有衝決而南昌饒州南康九江四府屬爲尤甚所幸近日天氣晴明臣現在督飭設法疏消積水修築堤埂及時補種晚禾以冀有秋沿途察看民情均屬安靜糧價尚不過昂合併附片陳明伏乞

聖鑒謹

奏

恭謝　天恩摺同治八年六月初九日

奏爲恭謝

天恩仰祈

聖鑒事竊臣接准湖南巡撫臣劉崐咨稱附

奏江西巡撫劉坤一之妻烈婦雷氏因訛傳其夫軍營殉難情

迫自刎懇請

旌表以慰貞魂一片軍機大臣奉

旨劉雷氏著交部照例旌表欽此等因到臣聞

命自天感激無地伏念臣忝膺戎務深懷裹革之忱仰仗

國威未遂捐軀之志而臣故妻雷氏秉性至烈遭遇多艱因凶

耗之訛傳遂情迫而自盡追念糟糠苦況故劍難忘何期螻蟻
微生
新綸特沛荷
表揚之盛典俾闡發夫幽光銜結之私歿存永矢臣惟有駑駘
加勉踵頂胥糜以冀仰酬
逾格鴻慈於萬一所有微臣感激下忱謹繕摺叩謝
天恩伏乞
皇太后
皇上聖鑒謹
奏

遵　旨添解陝甘軍餉片　同治八年六月二十八日

再本年二月十六日承准軍機大臣字寄同治八年二月初五日奉

上諭左宗棠前請按年籌撥陝甘實餉四百萬兩現據戶部將各省釐金覈明通盤籌計奏請酌量添撥西北餉源素絀本仰給於東南陝甘現又軍務方殷自不得不寬爲籌備卽著照戶部所議江西省除地丁項下每月原協陝甘軍餉銀二萬兩外著劉坤一每月再添撥陝甘軍餉四萬兩每年共添撥銀四十八萬兩自本年正月爲始一律照數籌撥遇閏加算按月解交湖北省陝甘後路糧臺交收不准稍分畛域偶有蒂欠致誤要

需等因欽此伏查江西釐金項下原擬自八年二月爲始每月添撥陝甘軍餉銀二萬兩係屬量入爲出覈實計算旋經戶部

奏奉

諭旨飭自本年正月爲始每月添撥陝甘餉銀四萬兩現收釐金止有此數本屬無可加增第念陝甘需餉孔殷關繫大局自應遵

旨妥籌湊解俾濟要需司庫地丁奉撥京協各餉爲數已鉅時虞徵不敷解亦屬無從挹注惟查有各屬徵解糧道庫各款錢糧雖係歸還墊買綠營不敷兵米暨陸續撥還歷年軍需借動公項之用應即先其所急每月暫撥道款銀二萬兩湊解陝甘

將來釐金如能旺收或防勇續議裁減餘出釐金足敷起解再行停止道款當將同治八年正月起至三月止添撥釐金及道款銀十二萬兩委員吳鳴盛等解赴湖北省城陝甘後路糧臺交收轉解業經前護撫臣附片

奏報在案茲據布政使文輝詳稱在於釐金項下動放銀二萬兩並撥道庫正項銀一萬兩餘租銀一萬兩連釐金共銀四萬兩作爲本年四月分添撥陝甘軍餉飭委卽補典史范文偉領解於八年六月二十八日起程前赴湖北省城陝甘後路糧臺交收等情詳請具

奏前來臣覆覈無異除飭該司道仍卽按月續籌委解毋稍延

欠暨咨明戶部外所有添解四月分陝甘軍餉緣由理合附片
陳明伏乞
聖鑒謹
奏

冬漕循舊折徵摺 同治八年七月二十八日

奏爲江西本年冬漕仍難起運本色應請循舊折徵恭摺仰祈
聖鑒事竊查前准戶部咨議覆臣奏七年漕糧驟難起運本色
一摺該省本年徵收漕糧應請仍准援案折徵一年惟是運河
淤塞商船稀少運費不敷該撫原奏均係實情若非該撫及各
省疆吏力爲其難綢繆未雨竊恐日久因循不特本年漕糧不
能起運卽來歲漕糧起運仍無把握查濬築運河海運商船河
運民船應如何設法招徠可否官爲添造至運費向係以漕辦
漕各省辦理折漕卽當預爲轉漕地步京倉儲備空虛必須早
爲籌備起運等因同治七年九月二十日具奏奉

旨依議欽此當卽轉行司道欽遵妥籌在案伏思起運本色漕米爲京師儲備要需何敢以運費倉費無出觀望因循誠如部議惟當力任其難設法挽回補救第查轉漕舊制有河運海運兩途河運如果可行則造官船或雇民船猶可勉力集事海運則專恃諳風色識沙線之商船上年冬閒臣卽飭令署督糧道周溯賢委員赴滬體察海舶情形嗣據稟覆上年沙船天津東衞等船僅敷蘇浙兩省運漕之用並無餘船堪運江西漕糧雖有粵商願造輪船領運又須先借官本銀二十五萬兩將來於水腳內分年扣還臣以製造輪船事多滯礙未敢遽議舉行本年春閒臣赴京

陛見路過金陵淸江與督臣馬新貽漕臣張之萬面商河運事宜咸以運河淤淺已甚急切未能疏通縱使改小糧舟終恐不免阻滯臣復沿途留心察看實有積重難返之勢嗣於回江後准戶部咨議覆江蘇撫臣丁日昌敬陳妥籌漕運一條亦謂軍興以來河工不及修而運道滯幫丁不出運而軍船廢湘鄂江皖豫五省先後奏改折徵江浙起運漕糧亦專歸海運此固時勢使然未易遽復舊制沙船之利爲夾板輪船所奪從前有沙船三四千號今則減至三四百號議令覈減沙船及天津東衞船釐捐以資體恤至雇用夾板輪船勢難遽行等因是河運難行海船減少部臣均已深悉至於輪船未便雇用恰與臣見相

同沙船及天津東衞船現甫籌議招徠斷非立時所能收效就目下情形而論江西縱使竭力籌備米石以及雜費亦萬萬無從起運況

國家經費有常以漕辦漕係屬歷來定制江省當改折之時並不預計運費一層今議加增折價殊費周章如果年穀順成猶可隨宜酌辦乃本年自春徂夏晴少雨多四五月間大雨滂沱連宵達旦各屬山水驟發衝決圩堤漂沒禾稼間有淹斃人口之處均飭該管守令妥爲安撫俾免失所直至六月初旬始克晴霽而上游川楚等省潦水爲災長江盛漲鄱湖致被頂阻淤積日久不消現在南昌南康饒州九江等府濱海傍湖低窪處

所尚屬一片汪洋田廬皆成澤國小民蕩析離居不堪其苦應
徵錢漕猶須酌辦蠲緩何能復議加增所有本年冬漕實難起
運本色據布政使文輝督糧道平步青會詳請
奏前來合無仰懇
天恩仍准照舊折徵以恤民隱來年能否辦運本色容俟隨時
察看勉力籌辦理合會同兩江督臣馬新貽恭摺具
奏伏乞
皇太后
皇上聖鑒訓示謹
奏

籌措贛關添撥京餉片

再查前准軍機大臣字寄同治八年五月初十日奉

上諭戶部奏援案請飭各省續撥京餉一摺據稱各省解款除截留抵撥不計外截至四月底止連已解未解併計僅止一百餘萬兩而部庫實存無多每月放款甚鉅現復庫款支絀必須豫爲籌備著照該部所請添撥贛關稅銀四萬兩即著趕緊設法籌措即原指款項無存亦應另行籌款源源報解以濟要需倘敢藉詞推諉即由部指名嚴參等因欽此即經前護撫臣文輝轉行欽遵去後茲據吉南贛甯道兼管贛關橋稅務文翼詳稱查贛關稅銀奉撥京餉攸關要需自應懍遵籌解何敢稍事

諉延惟是該關正稅四萬六千餘兩歷年均經戶部撥抵本省兵餉就近支放虔標各營俸薪餉乾其盈餘銀三萬八千兩係報部候撥之款自長江添設碼頭贛關商稅頓形減色近年本關所收稅銀尚不敷正額定數全賴江海關代徵贛關絲稅以資補苴乃江海關自咸豐十年至今代徵絲稅因該關需用經費浩繁均經隨時動用由蘇省兩次

奏准免其補解須俟蘇省司庫稍充再由江海關將代徵絲稅撥還以致贛關應放虔標兵餉不敷之數歷由藩司於地丁項下借給湊放又盈餘項下每年應解內務府稅價亦因絲稅未經提到無銀可解節次詳咨展緩是贛關近年無銀報撥久已

達部有案第京餉緊要亟宜遵
旨另籌伏思江蘇省留防水陸各軍及留駐山東營勇近俱陸
續裁汰該省司庫出款諒必大減於前存款應亦漸臻充裕所
有江海關代徵絲稅自咸豐十年起至同治六年止共銀二十
三萬八千餘兩已由蘇省動用造報應毋庸議外其七年續徵
銀三萬六千一百五十九兩應請提歸部庫以抵贛關奉撥京
餉免誤要需以後續徵絲稅並請遵照部議按年撥還贛關以
符定章而濟本關用項等情具詳請
奏前來臣查贛關徵稅短絀奉撥京餉無款可解江蘇省兵裁
餉減經費較充江海關代徵贛關絲稅就目下情形而論照數

撥還應非力難籌辦合無仰懇
天恩敕下江蘇撫臣轉飭江海關將同治七年代徵絲稅三萬
六千餘兩就近委員解部作抵贛關奉撥京餉尚欠銀三千餘
兩容俟提到八年續徵絲稅再行找解足數以後逐年代徵絲
稅亦遵部議照數撥還俾得湊放虔標兵餉及委解蓆價各要
用實於解款大有裨益理合附片陳明伏乞
聖鑒謹
奏

覆陳滇省月餉無款可籌請飭改撥摺同治八年八月二十八日

奏爲奉撥協濟滇省月餉江省無款可籌恭摺覆

奏仰祈

聖鑒事竊前護撫臣文輝承准軍機大臣字寄同治八年四月

二十九日奉

上諭戶部奏遵議改撥滇餉一摺滇省需用軍餉自應酌量改撥以資接濟卽改由江西每月撥銀二萬兩著劉坤一文輝在於該省釐金捐輸及無論何款內通融湊撥按月提交滇省委員陸續領解等因欽此當經行司欽遵去後玆據藩司文輝會同督糧道平步青暨牙釐總局司道詳稱遵查雲南軍務喫緊

待餉孔殷凡無軍務省分均應共圖協濟何況江西本欠常年滇餉茲奉撥解協滇軍餉尤爲義不容辭但能設法通融安敢託詞諉謝惟是餉銀之所自出不外錢漕釐稅捐輸江西漕糧折價與夫九江關常洋各稅俱係全數解京無可動撥贛關稅額本微近年江海關代徵絲稅有徵無解專就本關徵稅遵照部撥抵放虔標兵餉短絀已鉅該關現有奉撥京餉尚屬無銀動解更難協濟滇軍鄰鹽抽稅數本無多本年夏間因有礙淮綱又已停抽至於四省捐輸儘數勻撥陝甘雲貴充餉江省並不留用分毫所恃以供支本省協濟鄰疆者全在錢糧釐金二項之中司庫地丁正雜錢糧每歲約止收銀百萬內外本省例

支各款以及綠營俸餉並議給歷年陣亡之人卹賞祭葬皆出於此覈計堪以報撥之銀不及收數之半現在歲撥京餉銀二十萬兩直隸固本餉銀六萬兩陝甘軍餉銀二十四萬兩湖南援黔軍餉銀二十一萬六千兩合計每年共撥京協餉銀七十一萬六千兩收數不敷動解遂於本省用款無可節省之內設法勻撥湊解而京餉協餉仍未能一律解足道庫各款錢糧每年收數約止二十餘萬兩本應留給各屬墊買綠營不敷兵米價值等項之用現因釐金項下奉文添撥陝甘協餉無銀可動在於道款內動撥添解爲移緩就急之計歲共需銀二十四萬兩加以每歲原撥淸淮軍餉銀二萬兩共計銀二十六萬兩亦

屬入難敷出撥解不免愆期江省釐金每歲收數不滿百萬除供支本省留防水陸勇糧置造軍火器械修葺戰船協解長江水師兵餉船廠工料等銀並本省善後必不可緩之費外其堪備撥用之銀不足三十萬兩現在歲撥京餉銀五萬兩陝甘協餉銀二十四萬兩共銀二十九萬兩所入僅敷所出凡此錢糧釐金通計出納皆就年穀順成款無增損照常收放而言乃本年被水地方既寬爲時且久小民困苦流離必得量加撫卹應徵錢糧亦須量請蠲緩災區待哺嗷嗷首貴糧價平減商運米穀祇得暫免抽釐是出款益多入款轉少卽就原撥各餉已屬籌解愈難若再添濟滇軍毋論在於何款通融皆須損彼益此

陝甘黔餉勢難稍減於前雲南撥款必致有名無實再三籌畫
奉撥滇省軍餉除捐輸項內應歸雲南銀兩隨時儘數解濟外
委無別款可以融撥等情詳請
奏明改撥前來臣覆加查覈委屬實在情形相應請
旨飭部將滇省協餉另籌撥濟免誤要需除飭該司道將四省
捐輸設法勸導趕緊催收解滇濟餉外理合恭摺覆
奏伏乞
皇太后
皇上聖鑒訓示謹
奏

查勘各屬水災酌量撫卹摺 同治八年八月二十八日

奏爲江西被水較重各縣酌量籌款撫卹恭摺具

奏仰祈

聖鑒事竊查江西地方本年春閒卽屬雨多晴少迨四五兩月大雨如注連宵達旦累日不休各屬山水驟發河湖盛漲先後接據南昌新建豐城進賢義甯高安上高新昌清江新喻新淦宜春萬載萬安永新安福永豐東鄉宜黃金谿崇仁新城南豐廣昌鄱陽餘干安仁萬年星子都昌建昌德化德安瑞昌湖口彭澤石城等州縣紛紛稟報田廬淹浸圩堤漫決閒有沙石淤塞之區均經前護撫臣暨臣批飭查勘詳辦並於

奏報四五六等月分雨水情形摺內據實陳明一面飭司分別委員馳往會勘各在案茲據稟覆南昌新建進賢星子都昌建昌德化德安湖口瑞昌等縣濱臨鄱湖長江地勢低窪眾流所匯加以楚皖等省同時霖潦爲災江水倒灌入湖以致泛濫益甚一望皆成澤國數月未消早稻被淹晚禾無從補種加以風濤衝激房屋倒塌更多居民或棲小舟或依斷埂甚至流離遷徙待哺嗷嗷凡此困苦情形惟新建德化爲尤甚亟應量加撫卹俾獲生全臣與藩司文輝再三商搉就災區廣狹於釐金項下籌發新建縣制錢二萬五千串德化縣銀五千兩南昌縣銀四千兩星子縣銀三千兩湖口縣銀三千兩進賢縣銀三千兩

建昌縣銀二千兩德安縣銀二千兩都昌縣銀二千兩瑞昌縣銀二千兩責成該管知府督飭各該縣印委各員親身確查被水極貧戶口覈實散放不准稍有遺濫以期仰副
聖主惠愛黎元俾無失所之至意該十縣被淹田地區圖頃畝飭令趕緊查明開報至義甯高安上高清江新喻萬載永新東鄉金谿新城南豐廣昌鄱陽餘干彭澤等州縣或因河湖漫淹或爲山水衝蕩受災亦重並續據臨川縣稟西北鄉隄決田淤樂平縣稟春夏被水嗣復被旱亦均委員馳赴查勘分別已未成災應完錢漕量請蠲緩以舒民力內惟義甯上高臨川三州縣水潦驟至頗有衝坍民房溺斃人畜之處爲數無多已由該

州縣捐廉安撫毋庸動款此外豐城新昌新淦萬安安福永豐崇仁安仁萬年石城等縣或被淹不寬或水退甚速尚堪補種民力是否不致拮据並飭該管府州縣察看秋收豐歉再行酌辦宜春宜黃兩縣於水退後補種齊全收成無礙其餘未被水各屬早禾久已收穫晚禾亦將登場民情敉安堪紓宸廑第查省城以下南新等縣地方被水廣闊至今尚屬一片汪洋且自兵燹以後連年水旱民間本鮮蓋藏今復遭此異常之災實屬不堪其苦卽使水漸消退趕種二麥而收穫須俟來歲夏間爲日甚長目下所發撫卹銀兩祇能稍舒眉急轉瞬冬令卽有飢寒交迫之憂開春之後復有青黃不接之患雖將米

穀釐金權停抽收藉平糧價使窮簷易於謀食然災黎生計艱難升斗之需殊不易得仍當隨時體察或須量加賑濟或籌款修築坍塌各隄以工代賑相機妥爲安輯務使飢氓得獲更生匪徒不至乘隙滋事特是司道庫儲悉索以解京協各餉猶恐不敷實無餘項堪濟荒政之用臣惟有督同各司道殫心悉力通盤計較緩急通融

奏明辦理庶期

國計民生得以兼顧所有江西被水較重各縣酌量籌款撫卹緣由理合恭摺具

奏伏乞

皇太后
皇上聖鑒訓示謹
奏

察看實任人員分別舉劾摺 同治八年九月二十八日

奏爲分別舉劾府州縣等官以資治理恭摺仰祈

聖鑒事竊臣在江三年凡地方官之賢否均經隨時甄別在案茲臣於回任後詳加察看查有瑞州府知府柳淵人尚勤職惟有不自檢束之處難資表率請開缺以同知仍留江西補用義甯州知州寶鴻甄居官勤謹而才欠開展人地不甚相宜應行開缺第江西並無中簡知州缺分請以知縣中簡缺改補建昌縣知縣崔慕瀾心地樸實而識見稍拘請開缺以專簡缺另補前署星子縣知縣即用知縣藍向葵聽斷平常難勝民社之任而文理甚優請以教職歸部候選萬安縣知縣丁藹士居心巧

滑辦事乖張請卽革職又查有贛州府知府魏瀛心氣和平器識深穩爲政不事矜張而於吏治民風在在認眞振頓署信豐縣知縣試用知縣周之墉明於治獄在任三年無一上控詞訟且審結從前積案頗多凡教養所關亦肯加意前署德興縣知縣候補知縣任玉琛勤幹耐勞隨事親自下鄉有案卽結無惡不懲不惟部民感頌鄰境亦畏而愛之以上各員優劣均係確有見聞不敢不秉公舉劾仰副

聖主整飭官方之至意除義甯州一缺照例由外調補外所有瑞州府及建昌萬安兩縣係歸部選之缺江省現有應補人員應請扣留外補合並陳明謹恭摺具

奏伏乞
皇太后
皇上聖鑒訓示謹
奏

加發卹款並以工代賑片

再查江西本年被水較重之新建等十縣酌給撫卹銀兩其餘被淹縣分委員查勘辦理情形業經臣據實具

奏在案旋據稟報南昌新建進賢三縣災戶眾多前發銀錢不敷散放彭澤縣亦係濱江低區淹浸日久民情困苦並須量予撫卹俾免失所復經飭據藩司文輝於釐金項下加發南昌縣銀七千七百六十四兩八錢六分五釐新建縣錢五千串進賢縣銀三千兩彭澤縣銀三千兩彙同前發之項責令各該縣印委各員確查極貧戶口均勻散給務期實惠及民毋使遺濫現交冬令江湖之水雖已消落歸槽然節候已遲無從補種該災

民早晚失收仍有朝不謀夕之勢飢寒交迫亟宜速籌接濟之
方臣已飭令藩司委員勘估各屬坍塌圩堤設法借款修築以
爲來歲春耕之計並得以工代賑藉作目下口食之資一面查
辦應蠲應緩錢漕用舒民力統俟詳到分別奏懇
恩施所有加發南昌等縣撫卹銀兩緣由理合附片陳明伏乞
聖鑒訓示謹
奏

耆紳重遇鹿鳴請照例與宴摺 同治八年十一月初六日

奏爲耆紳重遇鹿鳴籲懇

恩准與宴以光

盛典恭摺仰祈

聖鑒事竊據布政使文輝詳稱奉新縣告病在籍御史帥方蔚

現年八十歲由優廩生中式嘉慶庚午科本省鄉試舉人道光

六年丙戌科會試中式進士授職翰林院編修八年

簡放山東副考官遷湖廣道監察御史轉掌雲南道事題掌京

畿道事十八年因病告歸咸豐七年以團練出力

賞加道銜今恭逢明年庚午科鄉試計距該員中式之期已屆

周甲應循例重赴鹿鳴詳請具
奏前來臣覆查告病在籍御史帥方蔚當代名儒
熙朝耆舊策名詞館早出掌乎文衡洊秩臺垣遂入參夫諫議
迨至蘧廬憩影八十年
雨露常承回憶莘野賡詩六十載星霜已易當庚科之再啟適
甲紀之重周扶鳩杖以觀光用揚
聖世作人之化賦鹿鳴而奏雅洵極儒生稽古之榮宜與賓筵
以光
盛典除咨禮部外理合恭摺具
奏伏乞

皇太后
皇上聖鑒謹
奏

拏獲會匪
再臣承准
上諭英桂
年五月間
匪吳三保
獲會匪苛
該督撫咨
毋任漏網
艾連升章
事業經該

兵役巡緝先行拏獲匪徒吳幅潰一名嗣會同閩省差弁緝獲匪犯方大保一名縣役拏獲匪黨謝家善一名均經解閩歸案審辦臣旋准福建督撫臣咨緝首匪吳三保等即經札飭該縣並貴溪弋陽等縣一體訪拏並令廣信府認眞督緝又據施煦艾連升稟報會同閩省差弁及貴溪縣兵役續獲匪犯陳木保張正遠二名廣信府委員從九品吳壽祺拏獲匪犯魯蘭軒一名亦經解閩審訊惟吳三保一犯實已遠颺驟難捕獲欽奉前因復經嚴飭各屬上緊跟蹤訪緝茲據施煦艾連升稟訪知該犯吳三保改作道人裝束潛回廣信屬境密探親友施煦等督率丁役會同局紳黃若愚等於十一月十一日訪至鉛山弋陽

交界之洪山地方該犯吳三保已爲民人張欽齡誘住當即一同上前擒拏其時該縣巡檢典史汎弁及廣信府委員弋陽貴溪兵役暨閩省差弁相繼而至協同拏獲由施煦親身押解來省臣即飭臬司發委南昌府知府吳祖昌提訊該犯吳三保雖經供認與方大保曾地保等結拜兄弟相商焚搶黃坑圖攻崇安因恃無質證供情尚屬游移覈與閩省咨送張宗保等供詞諸多不符正在研鞫間據廣信府知府蔣繼洙稟接准福建建甯府及建甯鎮以前獲之方大保等犯供辭狡飾移提吳三保解閩質審等情前來臣查該犯吳三保本在福建犯事已獲夥黨現均羈禁建甯既據該鎮府移提自應解閩對質期得實情

從重擬辦以昭炯戒除批司委員押解並飭廣信府知會建甯鎮府選派員弁兵役來江迎解用昭愼重並飭鉛山等縣營查拏餘黨有犯必獲勿稍疏縱外所有拏獲匪首吳三保緣由理合附片陳明伏乞

聖鑒謹

奏

各屬教案已與各國使臣妥議完結摺同治八年十二月二十七日

奏爲江西教民案件已與法國使臣妥議完結恭摺由驛覆陳

仰祈

聖鑒事竊臣承准軍機大臣字寄同治八年十月初三日奉

上諭茲據總理各國事務衙門奏稱法國使臣以酉陽遵義兩案未結臚列湖北山西河南廣東未結各案藉詞邀挾並聲稱會同該國提督攜帶兵船前赴江西等處急求各案了結等語江西省交涉事件著劉坤一隨時妥辦毋稍稽延嗣後遇有中外交涉事件務須持平辦理不可豫存歧視之心尤不可盡諉之總理各國事務衙門而令該使臣等嘵嘵置辯迄無了期至

羅淑亞會同該水師提督隨帶兵船前赴江西湖北四川等處將來沿途所過地方著各該省督撫嚴飭地方官按約妥辦遇事開解不得互相諉謝別滋事端等因欽此臣查江西省中外交涉事件均係隨時督飭各屬秉公訊辦不敢任其歧視諉延是以未結教案尚屬無多欽奉前因隨飭總局司道及廣饒九南道景福分別委員馳往會同各該縣趕緊妥辦旋據詳報已將廬陵縣考童焚毀教堂貴溪縣紳民復欲焚搶教堂安仁縣民鄧祖發等派教民桂員堂出錢演戲德化縣地方派教民陳松柏等出錢敬神四案辦結即經臣分咨總理各國事務衙門並辦理通商事務大臣查照並由景福知會九江主教戴濟世

銷案此外尚有廬陵縣教士傅儒翰被梁道亨等打毀寓所彭澤縣教民吳忠志夫婦被方嶺梅等活埋兩案正在催辦開據景福稟接主教戴濟世函稱已結之新昌縣教民晏秉彝被晏善卿等勒罰鈔搶南康縣教民陳萬傑等被局紳誣稟齋匪拘押詐擾兩案訊斷偏枯應請覆訊追贓晏秉彝一案須賠銀五千兩陳萬傑一案須賠銀一千五百兩又贛州府城門鐫刻十字架亦應剷去等情臣查此三案久經委員辦結由景福函知前主教安理格註銷時逾數月並無異言今戴濟世因知該國使臣隨帶兵船將到無故刁翻藉端漁利殊出情理之外戴濟世又以二年開省城焚燬教堂久已賠銀完結之案稱欲前來

清理地基重行建造臣查從前省城教堂被焚由前署九江道蔡錦青與教士羅安當妥議分別賠銀一萬數千兩聲明聽該教士另行買地建堂經前撫臣沈葆楨

奏結有案是省城現無教堂地基何所用其清理且省城五方雜處每遇歲科試及鄉試屆期生童商賈畢集人眾驟增數萬彈壓極難此時復來省城建堂傳教設遇考試之時生童懷挾前嫌再行焚燬地方官實有無從保全之勢何如寬其歲月將來紳民見聞既熟釋然無疑徐爲購地建堂庶無後釁當飭景福向戴濟世妥爲開導至贛郡十字架係偶然湊合前已委查明確亦可毋庸置議惟新昌南康兩案既據堅執瀆請自應委

員覆訊以昭折服復經臣飭令臬司及總局司道派委候補知縣鄧友直馳赴新昌候補知縣陳若典馳赴南康會同各該縣提集人證秉公訊斷乃委員甫經出省而法國使臣羅淑亞已帶大小兵船三隻於十二月初三日抵潯江蘇委員候選道姚曦候補從九品張志均亦乘天平輪船同至時值風浪交作景福冒險出江以禮相見言及未結各案及赴省建堂傳教等事景福就現辦情形詳爲陳說該使臣盛氣陵轢恫喝百端景福理直詞婉辯論兩時之久始行回署初四日早該使臣令戴濟世赴道署議以各教案定於明年二月一律辦結其晉省重起教堂約至明年鄉試之後彼此將有成言乃戴濟世旋稱羅使

臣之意以各教案需銀五千兩作押且謂晉省起堂傳教事在速行初五日該使臣復令姚曦張志均等偕赴道署共索銀八千兩作押又令副領事狄隆等接踵而來忽而惡言恐嚇忽而輭語糾纏景福據約力爭始終不爲之奪惟許自送銀二千兩以資調停該副領事等所欲未盈怫然而去初六日該使臣等即帶兵船來省行至湖口縣等處閣淺難進該使臣遂與水師副提督穆德及狄隆等併坐洋划於初九日抵省是日士民聚觀者以數萬人臣撥兵彈壓並派候補知府王之藩候補知縣胡傳釗等前往迎護先責該使臣等違背和約輒以兵船入湖繼將各教案逐一與之辯論該使臣等尚知悔悟仍謂各案均

須賠贓並索官項作押臣以洋人志在圖利若不稍予通融彼必日久逗遛誠恐難於防護然而用銀押案滯礙實多不如完案給銀葛藤悉斷喻令王之藩等與之辯論兩晝夜始行議定總給銀六千兩將新昌南康彭澤廬陵四縣及贛州府等處已結復翻之案及未結之案一併註銷至晉省建堂傳教俟明年鄉試畢再行設法開導紳民十二日臣與該使臣羅淑亞副提督穆德副領事狄隆接見開誠布公曉以中華事在順民一切不可勉强並囑其約束戴主教及教士等期與地方相安該使臣等亦以爲然隨卽起碇下駛臣卽飭景福在潯照給銀兩隨後由省設籌歸款茲據景福稟稱該使於十二月十四日到潯

備具照會送道景福即與狄隆將省中所議詳細告知戴濟世該主教俯首無詞景福隨具照會同銀六千兩委員送往教堂向狄隆戴濟世等當面交兌取具收銀結案照覆狄隆旋與張志均先行赴楚羅使臣等擬俟拖出湖口兵船亦即上駛等情前來臣查江省自九江通商始有洋務紳民本非習見易啟猜嫌遇有中外交涉事宜辦理已屬不易而教民之案尤形掣肘緣入教之人素日多非善類有符可護任意妄爲鄉里被其欺陵紳民交相嫉惡地方官遇事本欲速結而教士從中把持務遂其欲而後已臣以大局攸關督飭屬吏委曲彌縫近年幸未釀成巨案然人情之怨憤已愈積而愈深矣此次該使臣到省

各案雖已議結第明年場後來省建堂紳民能否不與抵牾尚
不敢必臣惟有謹遵
慈訓隨事相機妥辦上慰
宵旰憂勤除咨明總理各國事務衙門暨辦理通商事務大臣
外所有江西教案議結緣由理合恭摺由驛四百里覆
奏伏乞
皇太后
皇上聖鑒訓示謹
奏

設局續修通志摺 同治九年三月二十八日

奏爲續修江西省通志以紹文獻恭摺具陳仰祈

聖鑒事竊志乘一書紀載所關卽爲治化所係查江西省通志修於雍正八年迄今一百四十餘年之久尙未續修其閒庶務之沿革損益與夫人才豐嗇物產盈虛民俗厚薄幾至茫無所考各府州縣志書亦多修於乾隆嘉慶年閒代遠事湮難於徵引且以兵燹之後公私文卷散失今昔情形不同而軍務之始終地方之完敝以及忠義節孝之事蹟均須撰述昭示來茲臣與官紳熟商僉謂必不可緩隨經調集各府州縣舊志以資採輯在於省城設立續修通志總局卽以司道董理局務於八年

十一月初五日開辦延請在籍紳士三品京堂銜翰林院修劉繹前大理寺卿李聯琇道銜前掌京畿道監察御史帥方等以爲纂修參酌各省通志凡例分門別類尙屬詳略得宜刋發各府州縣飭令查照章程延請名宿各將舊志以後事迅速採訪送省備纂即一面續修本處新志期與通志一律成臣惟有會督官紳殫竭心力蒐羅務廣俾毋濫而毋遺考宜精庶可傳而可信除俟事竣恭繕正本敬呈

御覽所有續修通志緣由謹會同兩江總督臣馬新貽恭摺

奏伏乞

皇太后

皇上聖鑒訓示謹

奏

省城建立專祠崇祀故員請列祀典摺 同治九年五月初九日

奏爲江西省城建立各員專祠請

旨敕部列入祀典俾垂久遠恭摺仰祈

聖鑒事竊照江西省自咸豐三年髮逆竄擾防剿十餘年經本

省外省主客各軍頻年戰守其功烈尤著者以都察院左副都

御史張芾安徽巡撫江忠源爲最業經官紳於百花洲捐建專

祠並列祀前署貴州巡撫廣西提督江忠義臣前已

奏明在案此外尚有九江鎮總兵馬濟美巡撫銜浙江布政使

李續賓布政使銜記名按察使蕭啟江布政使銜浙江甯紹臺

道羅澤南按察使銜記名道王鑫均於咸豐年間欽奉

特旨於江西省城建立
城之偉績其死於王事
青史其立功江西也或
朝廷贈卹之有加士民
盛典而慰人心現經官
處地方公建祠宇工程
省司道詣祠設位致祭
合無仰懇
天恩敕部列入祀典由
兩江督臣馬新貽恭摺

皇太后
皇上聖鑒訓示謹
奏

籌款歸補動用贛關額稅摺 同治九年五月初九日

奏爲籌款歸補江西江蘇軍需動用贛關額稅遵照新章恭摺

奏祈

聖鑒事竊查前准戶部咨行鈔奏內開此後報撥銀款應令各

省毋得擅動如有並未專摺奏報僅於撥冊內籠統開除者卽

由臣部遵照定限隨時奏參以防弊混等因同治八年九月初

十日具奏奉

旨知道了欽此卽經轉行欽遵在案茲據藩司文輝詳稱贛關

歲徵額稅歷經部撥抵放贛州鎭標兵餉如遇本關徵稅缺額

在於江海關代徵贛關湖絲稅銀盡湊足額支放茲查咸豐五

六七八等年本關徵收額稅經前任吉南贛甯道周玉衡前護道汪報閏先後提充贛防兵餉其江海關咸豐六七八九等年代徵絲稅應行畫湊贛關額稅銀兩亦經前撫臣文俊奏准概歸省防軍需動用共計省贛軍需動用贛關額稅銀一十五萬七千三百二十四兩二錢五分九釐又江海關咸豐四年正月起至六年正月止代徵贛關絲稅奏准就近撥解江南大營軍餉又自咸豐十年四月起至同治七年正月止代徵贛關絲稅奏准歸江蘇軍需動用報銷以上各年絲稅內有應行畫湊贛關額稅一十一萬一千四百七十一兩三分三釐亦係部撥抵

放贛標兵餉之項既爲蘇省動用亦應由江撥補除業經歷任吉南贛甯道就近動用咸豐九十並同治六七等年釐金銀八萬一千七百二十一兩八錢七分贛縣大庾信豐等縣咸豐九十並同治元年地丁屯糧屯丁銀二千七百一兩一錢五分五釐抵放贛標兵餉外尚短銀二萬七千四十八兩八釐統計江西軍需動用贛關額稅銀一十五萬七千三百二十四兩零江蘇軍需動用贛關額稅除已補外尚短銀二萬七千四十八兩零二共銀一十八萬四千三百七十二兩二錢六分七釐均係另行借款墊放贛標兵餉現值補辦各年兵馬錢糧奏銷之時自應籌款撥補足數以便造報而符部撥關稅原案擬於同治

九年春撥冊內實存項下留江備用各款錢糧內動撥銀一十八萬四千三百七十二兩二錢六分七釐分別放還江西原動贛關額稅及撥補江蘇動用贛關額稅仍遞還歷年墊放贛標兵餉借款其報銷案內原收贛關額稅應行改收現提錢糧另由報銷總局詳咨更正此外尚有墊放兵餉借款容俟查明隨時詳請提還清款等情具詳請

奏前來臣覆覈無異除咨明戶兵二部外理合恭摺具

奏並繕現動錢糧年款及遞還借款各細數清單恭呈

御覽伏乞

皇太后

皇上聖鑒謹

奏

江省抽釐助餉請加廣鄉試中額摺 同治九年五月二十八日

奏爲江西省歷年抽收釐金協濟鄰省軍餉量請加廣鄉試中額以資激勸恭摺奏祈

聖鑒事竊照江西省前以軍事方殷庫藏支絀遵照部咨抽收釐金濟用始於咸豐五年八月設卡試辦自後局卡漸增章程漸備所收釐金亦日增多不但本省軍需資以周轉卽江南水陸各軍與夫霆營防勦湖北捻匪記名提督譚勝達唐仁廉馬隊勦辦山東捻匪均賴江西釐金爲之源源接濟歷年餽運無誤用能士馬飽騰以次克復金陵蕩平髮逆翦除捻匪肅清中原現復協濟陝甘期平邊陲羣醜而京餉及本省防餉亦皆取

給於斯裨補軍需誠非淺鮮伏念通省商民前值兵燹流離之際猶能勉力輸將克保本境施及鄰疆奉上急公實堪嘉尚除支應本省各軍及撥解京餉不計外其自咸豐十年五月起至同治三年六月止共解過江南大營釐捐銀四百九十二萬餘兩錢一百九十二萬餘串合銀一百二十三萬餘兩又歷年解濟前兵部右侍郎彭玉麟水師銀二百一十二萬餘兩前浙江提督鮑超霆字營銀一百五十萬餘兩記名提督譚勝達唐仁廉馬隊銀一十三萬餘兩陝甘月餉銀三十二萬兩六共一千零二十二萬餘兩均係協濟鄰省要餉查前任兩江督臣曾國藩以克復江甯動用廣東省釐金一百二十萬

奏蒙
特旨准加廣廣東文武鄉試永遠中額各四名湖廣督臣李鴻
章以勦平捻匪動用江蘇釐金七百五十萬
奏請加廣江蘇文武鄉試永遠中額各八名江西釐金歷年解
濟各省軍餉至千餘萬之多與廣東江蘇情事相同自應量予
獎勵且近屆鄉試觀光士子至一萬五六千人文風蒸蒸日上
亦屬美不勝收惟江西永遠中額前於捐輸案內已經廣足十
名不敢援案再請合無仰懇
天恩俯准加廣江西文武鄉試一次中額各三十六名分爲三
次取中以勵士氣而勸民心除仍督飭藩司局員認眞整頓釐

務隨時撥解毋稍缺誤外所有江西歷年抽釐協濟鄰省軍餉
量請加廣鄉試中額緣由理合會同兩江督臣馬新貽江西學
臣徐郙恭摺具
奏伏乞
皇太后
皇上聖鑒訓示謹
奏

窯廠工作不良據情量請補造摺 同治九年六月初七日

奏爲景德鎮窯務缺乏良工以致燒造瓷器未能如前精細據情代

奏仰祈

聖鑒事竊據九江關監督景福詳稱准造辦處辦理繡活處咨開 同治八年十二月二十一日奏事處楊長春傳

旨所有前次九江關監督景福解交大婚禮瓷器等項共一萬零七十二件均燒造粗糙不堪應用著傳知該九江關監督景福照數賠補各項瓷器總要端正毋得歪斜其裏外花釉以及顏色均著燒造一律精細鮮明勿使稍有草率仍著景福趕緊

辦理照數賠補迅即解京欽此跪讀之下莫名惶悚查景德鎮地方迭遭兵燹官民窯廠停歇十有餘年同治四年始經前署監督蔡錦青開廠燒造老匠良工散亡殆盡配製顏料多半失傳新匠不惟技藝遠遜前人即人數亦較前減少凡有一長之匠俱已募入官窯物以少而見珍工值轉爲增貴限於時勢不得不暫爲將就所幸連年均係按例大運暨傳辦常件尚無新奇花樣加謹摹倣得以無誤六年六月准內務府繡活處移知

上傳預備

皇后前需用瓷器活計共圓琢器一萬餘件限七年內燒齊解京盡係綵畫塡黃釉者工作較細花樣亦新明知廠內工少技

疏恐難合式本欲先事據實
奏明特以事關
大婚吉禮開億萬年
瓜瓞之祥景福恭逢
盛典理應黽勉興工何敢稍存畏難之心瑣屑陳瀆當即傳集
各匠竭力講求燒造時閱三月之久始克竣工於七八兩年陸
續解京驗收茲以未能鮮明精細奉
旨照數賠補自應欽遵趕辦隨即束裝赴廠飭令工匠趕緊加
工燒造不得延誤並許加給賞項以期踴躍從事當據各工匠
稟稱匠等雖係小民亦各天良具在頻年厚受傭值供役官窯

承辦

上用瓷器實已竭盡技能無奈窯廠停歇多年諸事多失傳授後來學習藝劣人稀前次添造

大婚禮瓷器件數既多塡黃尤非素習綵畫事在釉後顏色易於鮮明塡黃又在綵畫之後花間隙地均須密塡輕重難期勻稱花色每爲黃釉侵蓋加以窯內火逼煙薰釉輕則露地釉重則含包燒造粗糙顏色晦暗胥由於此委屬限於技拙非敢掉以輕心且前項瓷器計萬餘件每造一器必先造坏胎數件從中選取今若概行另辦非燒造數萬件不能選擇如數前歷三年尙屬粗糙倘再迫以期限誠恐坏胎不乾窯火參差萬一更

不如前匠等獲咎愈重自知止此手藝與其徒費工料仍滋貽
誤曷若預爲稟明等語景福面問再三眾口一詞似非虛語伏
念
大婚吉期伊邇照數重加燒造勢必趕辦不及且亦無從另選
良工可否邀免補造抑或
飭下造辦處將前解
大婚禮瓷器擇其尤爲粗糙不堪應用者提出若干件開單發
下庶件數較少俾得加工精造藉贖前愆之處出自
逾格鴻慈並請將景福先行交部議處以示懲儆等情詳請代
奏前來臣覆加確覈均屬實在情形理合恭摺代

奏伏乞
皇太后
皇上聖鑒訓示謹
奏

上年水災較重漕糧尚難起運摺同治九年六月初七日

奏爲江西上年被水過重民力未舒加以運河淤墊海船無多本年漕糧尚難起運本色恭摺具

奏仰祈

聖鑒事竊臣前准戶部咨江西巡撫奏八年冬漕請循舊折徵一摺同治八年九月二十一日奉

旨著照所請戶部知道欽此相應咨行遵照惟京倉儲備久虛江西額漕較鉅急須力籌本色所有來歲新漕務當先事預圖勿再因循觀望致臨時辦理爲難等因卽經臣轉飭司道趕緊預爲籌辦去後茲據督糧道平步青會同布政使文輝詳稱伏

查漕糧攸關京倉要需自應力圖辦運本色奉文之日即經公同籌商並分投探詢江北河運蘇浙海運情形一面札飭各府廳州縣詳稽從前徵解本色舊章以及今昔民情物力嗣據陸續覆到該司道等悉心體察本年新漕尚有難以起運之勢蓋漕糧以河運爲正道以海運爲權宜運河自濟甯至臨清淤墊二百餘里黃水穿運之處尤形淺阻大船固難暢行小船亦難滿載聞江北八年漕糧五萬餘石民折官辦試行河運雇用民船每隻僅裝二三百石及三四百石喫水以二尺五寸爲度尚因河淺難行誠恐南船回空遲滯仍照五年成案預雇北船在臨清接運以資體恤江北糧少地近辦運猶復極費經營江西

額漕甚鉅即先試辦二成亦應起運十二三萬石較江北加增一倍有餘恐無如許小船堪應雇募若辦海運聞沙甯等船僅敷裝運蘇浙漕糧衞船因水手每多舞弊難以雇用惟東船僅可招徠而船數多寡是否足敷受兌俱不可必且無論河運海運如由江西運米至淸江滬瀆換船北上其江省剝船經歷長江大湖風浪堪虞偸盜使水更難防範惟有委員前赴江北上海買米兌運稍覺簡便而該處上年亦遭偏災現在米價昂貴異常不但所費不貲亦且購辦不易至於應需米價運費均須以漕濟漕各屬往時徵漕舊章視地土之肥磽田畝之廣狹因地制宜完本色者每石加米或四五斗或七八斗完折色者或

納銀三四兩至五六兩或納錢四五千至六七千不等以羨補不足藉作辦運之資自改新章折價過少現欲規復起運舊制事與創始無殊固未便悉按舊數加徵亦斷不能不量增折價津貼運費花戶狃於改折新章卽使連歲豐收辦理猶多掣肘況上年曾遭大水民間傳言與道光二十八九年相等米價每石貴至五千餘文雖冬間量加撫卹春間借款修堤以工代賑現復平糶倉穀以濟民食然亦僅免流殍閭閻仍形困苦今歲卽獲年穀順成祇能稍資蘇息驟行改徵起運民力實有未逮所有本年新漕應請仍舊折徵完解緩俟明年再行籌辦本色等情會詳請

奏前來臣覆加確覈均屬實情合無仰懇
天恩俯念江西上年水災較重民困未蘇本年新漕仍准折徵
以恤民隱來歲如獲豐收即當督飭該司道勉力籌辦起運以
裕京倉理合會同兩江督臣馬新貽恭摺具陳伏乞
皇太后
皇上聖鑒訓示謹
奏

新昌民教滋事獲犯懲辦摺　同治九年六月初七日

奏爲新昌縣紙匠因減工貲啟釁句結教匪滋事旋經撲散獲犯訊辦並請將擅殺多命之局紳不能彈壓之知縣分別懲處恭摺仰祈

聖鑒事竊據署瑞州府知府孫家鐸稟報本年三月間新昌縣紙廠業戶因生意淡薄議減紙匠工貲匠人不允以致停工鬨有互相格鬬之事現在飭縣拏辦又據署義甯州知州王維新稟拏獲匪徒謝景發一名訊認聽從紅蓮教匪邀往新昌起事各等情臣以新昌縣紙廠工匠人數甚眾倘與教匪句結滋事必釀巨案當即派委候補道繆德棻副將何明亮帶亮字營勇

丁馳赴瑞郡與知府孫家鐸前往新昌縣確查起釁實情嚴拏首要各犯解散脅從以免蔓延爲患並飭義甯州將謝景發解省審辦迨該道府抵縣紙廠工匠已爲團勇擊散教匪亦聞風逃匿隨即督同查拏據局紳先後稟獲張花胡早楊詳羅盤劉得明何良才溫怡萬劉洸明凌博士九名溫怡萬何良才在縣取供後病故餘犯解省並訪查釁由及局紳擅殺多命情節先後稟報並據局紳歲貢生就職訓導鄒壽朋來省投審均經飭發臬司札委南昌府審辦劉洸明凌博士亦於取供後病故先後驗訊詳報茲據南昌府知府吳祖昌連日研訊開具供單由臬司呈送前來臣提犯覆鞫緣現獲之謝景發張花胡早楊詳

羅盤劉得明已獲病故之何良才溫怡萬劉洸明凌博士籍隸
義甯新昌及湖南平江等州縣歲貢生就職訓導鄒壽朋前充
天寶鄉團局紳董新昌縣境內多竹山業戶俱設廠雇匠造紙
售賣每廠工作八人另有包頭一人匠人工貲向於年前議定
鄒壽朋家亦有紙廠本年春間紙銷不多各廠戶議令工匠每
名每日減銀二分各工匠不允因而停止包頭李世魁李世昆
何良才溫怡萬曾入紅蓮教遂邀在逃之紅蓮教頭目楊長受
及劉洸明等糾眾起事先搶紳富再撲縣城局紳鄒壽朋等聞
知稟經該縣知縣朱慶蕚出示禁止並令該局紳辦團堵禦鄒
壽朋等即招募團勇交未到案之武生劉國珍管帶教匪頭目

楊長受與劉洸明亦令在逃匪黨謝洸瀛謝鶴成羅恆甲羅應瀧等分赴義甯州等處糾人約期四月十三日至新昌縣潭山地方會齊起事李世魁等因停工乏食先於四月初十日糾集紙匠二百餘人各攜筷子一雙碗一隻亦有攜帶禾擔竹棍桑刀者至斜港廠戶吳福家索鬧不由分說擁入倉內搶取穀石礱米煮食十一日擬往鄒家村廠戶曹宗海家行至中途遇劉國珍帶天寶鄉團勇往捕互相格鬬傷斃團勇劉香泰一名受傷十餘名格殺匪徒十餘人擒獲六人帶回天寶鄉殺斃十二日團勇捕獲張才一名並經義甯州帶溪團勇拏獲李世魁李世昆均解回天寶鄉殺斃棄屍河內被水衝失教匪楊長受劉

洸明等因聞紙工被殺不敢起事各自逃散臣接據稟報即委
道員繆德棻等與該府孫家鐸馳往查辦獲犯解省訊悉前情
查該犯劉洸明係紅蓮教頭目漏網有年此次復謀不軌何良
才溫怡萬本係教匪充當紙廠包頭因業戶議減工貲輒敢句
結教匪起事率眾强搶廠戶吳福家穀石均屬罪干重辟業已
在管病故應毋庸議謝景發訊認聽糾約期搶劫攻城實屬甘
心從逆張花拜師入教充當僞百長並隨至吳福家搶穀亦屬
罪有難逭臣於訊明後即飭臬司督同府縣將該犯等綁赴市
曹處斬傳首犯事地方懸竿示眾以昭炯戒胡早楊詳羅盤均
係誤被誘脅意在保家並未聽糾滋事俱枷號一箇月滿日杖

二百折責發落交保管束凌博士即林詳明及劉得明俱訊屬無辜凌博士業已病故劉得明應即開釋以省拖累局紳鄒壽朋劉國珍爲各廠戶領袖當茲年歲荒歉人情惶惶乃剋減工貲以致各匠羣起滋事且任聽匪類充當包頭俾得就中煽惑已屬咎有應得迨拏獲滋事各犯並不送官訊究擅殺棄屍以致姓氏不知無由辨別是否均係首要雖該局紳等諉係團丁所爲又不能指出下手何人既經道府訪查明確不容狡賴即重治以罪亦屬咎由自取第念其即時集團撲散使各教匪聞風瓦解消患初萌不爲無功況首犯李世魁等本屬應死罪人擬請從寬發落鄒壽朋應革去歲貢生訓導劉國珍革去武生

以示懲儆何良才等在營病故各看役訊無陵虐情事均毋庸議以後各紙廠匠人工貲應照向章年前預議不准臨時減少以杜釁端新昌縣知縣朱慶蕚於教匪萌動之時辦團堵拏獲犯解究辦理尚屬迅速惟紙廠減價肇釁局紳擅殺多人未能先事禁止實屬不勝斯任相應請

旨將朱慶蕚撤任開缺另以簡缺改補所遺新昌縣缺江省現有應補人員應請扣留外補除飭勒緝在逃教匪楊長受等務獲究辦外理合會同兩江督臣馬新貽恭摺具

奏伏乞

皇太后

皇上聖鑒訓示謹

奏

被水各屬圩堤借款修築工竣摺 同治九年六月初七日

奏爲上年被水較重各屬借款修築圩堤以工代賑據報一律

工竣恭摺具陳仰祈

聖鑒事竊查南昌等縣上年被水淹浸最寬爲時最久民情困

苦經臣籌款量加撫卹據實

奏報並聲明冬令飢寒交迫開春青黃不接或須量加賑濟或

籌款修築圩堤以工代賑隨時體察辦理在案旋據各屬被水

災黎紛紛呈請加賑並求發款修圩察其嗷嗷待哺情形誠爲

可憫臣與藩司文輝通盤籌畫司庫歲入之款僅敷京協各餉

及本省防師口糧若再照例放賑爲數過多固屬款無所出其

各屬被水衝塌圩堤如一律借款興修亦屬力有未逮隨委員分赴各該縣確加查勘擇其地勢稍高尚易施工者撙節估計實需經費確數來省請領及時興修俾窮民藉獲工作之貲以充餬口之費嗣據先後稟覆飭據藩司於釐金項下陸續借給南昌縣錢三萬五百六十三串二百文新建縣錢四萬七千八百四十四串一百八十九文鄱陽縣錢一萬三千三百五串六百一十五文餘干縣銀六千兩星子縣銀四千兩建昌縣錢一萬五千二百六十千文德化縣銀一萬二千八百五十三兩七錢七分八釐除動用撫卹案內餘賸銀二千二百兩外實借銀一萬六百五十三兩七錢七分八釐德安縣銀四千二十六兩

瑞昌縣銀一千五百兩俱轉發各堤紳董業戶具領仍委員督
催興工修築據報於二三四五等月告竣取具分年繳還結狀
呈送前來臣查江省官堤民圩前於同治六年欽奉
諭旨估修經臣議請於釐金項下酌量籌借由近及遠分年輪
修乃七年甫修南昌新建二縣民堤八年旋遭大水民困方深
不得不變通辦理現在各工一律告竣農田藉資捍衛工作貧
戶亦藉以爲生瞬屆早稻登場閭閻無虞乏食除飭該縣督飭
圩業人等隨時勤加修補防護以期長資保障外理合恭摺具
奏並繕借款細數清單敬呈
御覽伏乞

皇太后
皇上聖鑒訓示謹
奏

紳民在閩捐輸軍餉邀懇加廣鄉試中額摺同治九年七月初二日

奏爲江西紳民在閩捐輸軍餉籲懇

天恩加廣文武鄉試中額恭摺仰祈

聖鑒事竊臣劉坤一接准戶部咨議覆福建巡撫徐宗幹奏江西紳民在閩捐輸請加廣本籍中額學額附片查江西省士民歷年在福建省捐輸軍餉據該撫查明自咸豐六年四月起至同治四年七月奏奬止歷奉部案折實銀一百三十五萬九千七百七十二兩零既經該撫將捐名銀數造冊咨送江西巡撫分別奏請加廣中額學額應由臣部先行存案俟江西巡撫學政奏報到日再由臣部會同禮兵三部覈辦同治五年七月十

八日具奏本日奉
旨依議欽此臣等查前於咸豐三年接准戶部咨大學士等會議申勸捐輸以裕軍需一摺請飭各省督撫諭令紳商士民再行極力捐輸除給予本身獎勵外仍遵前奉
恩旨各按銀數酌加中額學額一省按十萬之數一廳一州一縣按二千之數分別酌加一次如所捐銀數覈計浮於前議應加之額即歸下次按次加廣或因捐銀較多逐次加廣尚需多時准其奏請酌加作爲永遠定額所加之額按一省捐銀三十萬兩加文武鄉試定額一名一廳一州一縣捐銀一萬兩加文武學定額一名均以十名爲限等因咸豐三年三月二十三日

奉
旨允准歷經欽遵查照辦理嗣於同治七年接准戶部咨禮部
會議御史范熙溥等奏各省捐輸廣額請覈實辦理並將原定
章程量加變通稍爲從嚴一摺嗣後外省捐輸各案凡捐生已
請獎敘者概不准再行加廣中額學額自此次奉
旨之日爲始遵照新章辦理其此次奏改章程以前到部各案
仍按舊章辦理以示區別而昭覈實等因同治七年九月二十
七日奉
旨依議欽此亦經轉行遵照各在案今江西紳民商賈在閩捐
輸軍餉自咸豐六年四月起至同治四年七月奏獎止歷奉部

案折實銀一百三十五萬九千七百七十二兩零業經福建撫臣於同治五年奏報經部議准存案事在同治七年奏改新章以前自應仍照舊章加廣中額學額以廣
皇仁而勵士氣據藩司文輝具詳請
奏前來臣等伏查江西省文武鄉試中額前經歷次奏請加廣永遠定額已足十名所有江省紳民在閩捐輸軍餉銀一百三十五萬餘兩應請加廣文武鄉試一次中額各十三名尚餘銀五萬九千七百七十二兩容俟歸併本省別項捐輸另行辦理以副
聖主加惠士林有加無已之至意臣等謹合詞恭摺具

奏伏乞
皇太后
皇上聖鑒敕部覈覆遵行再此摺係臣坤一主稿合併陳明謹
奏

歷年收標武職懇仍留江補用摺 同治九年七月初二日

奏爲江西歷年收標候補武職人員覈與部定新章不符懇

恩仍准留江補用以資體恤恭摺奏祈

聖鑒事竊臣於同治六年接准兵部咨副參以下各官保有省分者自應遵奉

諭旨留於該省候補又游都以下未奏留他省者應歸本省候補又各省保舉參將人數甚多除保有省分及實缺人員准其收標外其未經保留省分及例應迴避本省者本無標營可歸均應赴部候補副將一項亦擬比照參將一律辦理又參將以下保舉推選各官例應赴部候選除實缺人員例准在任候選

毋庸送部外其餘均應赴部投供非保有省分及在部捐分發者不准收標又於同治八年接准兵部咨嗣後軍營遣撤員弁例應收標者即行咨部註冊至保舉推選各官並副參應迴避本省各項人員必須專摺奏明奉

旨允行方准收標不得率行咨部註冊以昭愼重各等因在案伏查江西省前因連年用兵軍營著績保舉武職人員經各前撫臣暨臣先後考驗收標隨時取造履歷咨部多在未定新章以前茲經照章逐加查覈其中頗多與例不符並有收標時本屬合例嗣因加保升階未敘留江字樣若照新章即須改發如南昌城守營總兵銜補用副將郭子奇總兵銜遇缺即補參將

劉秉樸臣標左營遇缺儘先即補參將賀掄元均籍隸江西永
新南昌等縣例應迴避本省赴部候補南昌城守營儘先補用
副將李昇平籍隸湖南溆浦縣續保無留江字樣亦應赴部又
臣標左營副將銜儘先即補遊擊湯辛增右營儘先補用都司
廖得勝南昌城守營儘先補用守備許得標贛標左營遇缺即
補守備左鍾珌籍隸江蘇荊溪貴州貴筑安徽歙縣雲南蒙化
等廳縣續保無留江字樣俱應赴各原籍候補又臣標左營副
將銜儘先選用參將劉怡卿鄒達程光富黃德凱參將銜儘先
選用遊擊吳邦柱副將銜儘先選用都司劉達尊儘先選用都
司張湘懷有慶鄒以才選用都司楊應楨遇缺儘先推補都司

陳得發右營副將銜儘先選用參將黃國棟選用參將蕭新全何浚源選用遊擊詹文傑閻廷臣選用守備龍寶三南昌城守營總兵銜儘先選用副將熊克勝熊得勝副將銜儘先選用參將詹宗清副將銜選用參將傅成龍儘先選用參將魏學源張金榜陳新茂儘先選用遊擊王占鰲陳洪福儘先選用都司蔡經魁陳鑣都司銜儘先選用守備柯濂泌九江前營儘先選用都司易恒泰籍隸廣東香山大浦湖北孝感貴州都匀湖南桃源沅陵江西浮梁餘干南昌安義萬載鄱陽新建永新星子清江武甯龍泉等府縣均因續保揀選例應赴部投供該員等在江候補有年資斧已屬拮据一旦飭令赴部回籍欲行則路費

無出欲止則無標可歸各該員悉屬在營年久辛苦備嘗迭著
戰功始得遞保前職徒以格於定章限於財力竟致進退維艱
情殊可憫且收標之議原爲安插立功勇士暗寓儲備將才而
設自應變通辦理用收得人之效合無仰懇
天恩俯准將副將郭子奇等三十九員留於江西仍歸各原標
補用惟該副將郭子奇熊克勝熊得勝參將劉秉樸賀掄元程
光富黃國棟蕭新全詹宗清傅成龍魏學源張金榜陳新茂均
籍隸江西例應迴避本省俱請以遊擊都司借補以符定章而
昭體恤所有收標武職覈與部章不符仍請留江補用緣由理
合會同兩江督臣馬新貽恭摺具

奏伏乞
皇太后
皇上聖鑒訓示謹
奏

循章調練官兵改造舢板募補水陸勇丁摺同治九年八月二十八日

奏爲循照江南章程調練官兵改造水師舢板並募補水陸勇丁期資得力恭摺奏祈

聖鑒事竊臣接准前督臣馬新貽咨承准軍機大臣字寄同治八年八月初四日奉

上諭馬新貽奏酌調額設官兵添設津貼立營操演一摺江蘇額兵自軍興以來營伍久未整頓現當軍務肅清亟應妥速籌辦該督現擬於額定之時酌挑精壯再於額定之餉酌加津貼並將現辦章程二條分晰縷陳所奏尚屬妥協即著馬新貽督飭營汛等官將新立各營認眞操練實力舉行不得有名無實

其安徽江西兩省係該督兼轄省分並著俟江蘇辦有成效後
即行咨商各該巡撫妥議章程奏明辦理將此諭令知之欽此
等因伏查江西綠營官兵雖經臣與九贛兩鎮隨時閱操究屬
餉薄力分緩急難期可靠自應調集訓練津貼薪糧以資振頓
惟江西與江南情形略異章程宜稍變通江西兵少額足地闊
汎單非如江南可以裁兵併餉既係另籌津貼即不得定爲永
遠章程然加則易而減則難亦須防其流弊計惟有輪練之一
法先行抽調千人練熟仍撤歸伍再行抽調千人抽調則增餉
歸伍即停支庶餉則隨時起止不致視爲故常而兵則更番往
來又可習其勞苦地方有事不惟現練之兵可壯聲威即已撤

之兵亦堪驅策臣與九江鎮總兵黃開榜再三熟商先就該鎮所屬各營開辦於九江鎮標前後城守三營挑選精兵五百名爲選鋒後營月選一百名爲該鎮親兵又於外屬之銅鼓武甯瑞州浮梁南康五營挑選精兵五百名爲選鋒右營撫州建昌廣昌三營挑選精兵五百名爲選鋒左營廣信鉛山饒州三營挑選精兵五百名爲選鋒前營先調後右兩營在潯築壘駐紮每日合操二次先演大礮擡礮次演鳥槍長矛大刀總期精熟有準其左前二營輪流調練每營以四箇月爲期屆滿更換周而復始一年之內此二千一百人均可一律練熟其各營挑賸兵丁與夫操練期滿歸伍之兵仍舊分守該營汛防以重地方

至於津貼一項亦較江南稍有酌減營官每月給薪水錢一百千文如係候補武職加給錢二十千文幫帶官每日給薪水錢六百文哨官每日給薪水錢四百文什長每日給口糧錢一百五十文兵丁每日給口糧錢一百二十文長夫每日給口糧錢一百文餘丁每日給口糧錢八十文每營營官一員幫帶一員哨官五員什長五十名兵丁四百五十名長夫一百名餘丁五十名一月共津貼錢二千四百四十三千文總計後右兩營及親兵小隊每月共需錢五千三百六十三千文均於釐金項下支放覈實報銷俟九江鎮標辦理就緒推行贛州鎮標所屬各營亦以精選二千餘人爲率輪流操練通省有此精兵四千餘

人足資[illegible]不虞之備又查江軍內河兩營水師從前所造舢板專備本省[illegible]各河防勦之用船身短狹取其涉淺輕靈然一臨洪濤巨浸輒[illegible]顛簸異常難期適用亦應倣照長江水師舢板分成改造稍加[illegible]寬大以便江南內河俱堪駕駛現經臣檄令統領內河水師記[illegible]名提督孫昌國於所部各營一百一十七號內改造長江舢板[illegible]七十號督陣大舢板四號增募水勇一百四十名統領江軍水[illegible]師候選道何應祺於所部各營一百零七號內改造長江舢板[illegible]五十七號督陣大舢板三號增募水勇五十四名趕緊督匠[illegible]造配駕練習庶可涉險衝鋒至陸勇各營前均減爲三百名[illegible]先飭令亮字藻字兩營各添募二百名以符原額五百

名之數合爲千人以當一隊所有江西調練營兵改造水師舢板並募補水陸勇丁緣由理合會同兼署兩江督臣魁玉恭摺具陳伏乞

皇太后

皇上聖鑒訓示謹

奏

湖南會匪滋事調派兵勇分投堵剿摺 同治九年十月初六日

奏爲湖南湘潭等縣會匪滋事調派兵勇分投堵剿恭摺由驛

馳陳仰祈

聖鑒事竊臣接據萍鄉蓮花等廳縣探報九月初二日湖南湘

潭縣屬之朱亭地方哥老會匪製旗起事戕官焚掠擾及淦田

黃茅三門朱洲等處並蔓延醴陵攸縣境內旋經湖南水陸官

軍進剿於杉木衝等處迭獲勝仗湘水以西漸就肅清現在會

剿衡山湘潭攸縣三邑連界之鳳凰山匪巢而醴陵之賀家橋

攸縣之百花衝各有會匪聚集四出剽掠二縣鄉團攔剿互有

勝負距江西邊境僅數十里據萍鄉縣知縣王明璠署蓮花廳

同知楊其福署萬載縣知縣金第俱報募勇籌防並請迅發大兵堵剿各等情前來臣查湖南湘鄉縣會匪滋事延及醴陵攸縣江西萍鄉縣與醴陵連界萬載縣亦相去不遠蓮花廳則與攸縣接壤現經湖南官軍進剿難保不闌入江境當飭據袁州協副將朱雲章委都司張大雄管帶袁臨兩營精兵二百名並由省添派副將周亮率衡勇三百名副將何明亮率亮字營五百名先後馳赴萍鄉縣之美田橋草市等隘口堵剿兼顧萬載蓮花一面檄飭統領祥字營記名提督劉勝祥速撥贛防勇丁二營與原駐吉郡之勇同赴蓮花廳守禦與萍鄉防師互相策應劉勝祥仍親率全軍繼進駐紮吉安居中調度力固疆圉勿

任竄越其袁州府城防務即責成知府駱敏修會同副將朱雲章妥爲布置臣復咨商湖南撫臣劉崐如湘潭各匪應須江西防兵會勦即飭周亮何明亮等訂期出境夾擊迅圖撲滅以免日久蔓延所有湘醴會匪滋事調派兵勇堵勦緣由理合會同兼署兩江督臣魁玉恭摺由驛四百里具陳伏乞

皇太后

皇上聖鑒訓示謹

奏

覆陳斟酌地丁徵解摺 同治九年閏十月十二日

奏爲遵

旨斟酌地丁徵解情形妥議覆陳仰祈

聖鑒事竊臣承准軍機大臣字寄同治九年十月二十日奉

上諭侍郎胡家玉奏本年秋審冊內有江西東鄉縣絞犯王高

照等一起原揭聲稱該縣錢糧照通省新章每兩收銀一兩五

錢除一正一耗外以四錢提補捐款公費及辦公之用又隨賦

捐銀一錢以爲修理壇廟等工之費刁徒魯魚典等藉求減錢

糧捐費爲名聚眾鬨鬧是江省軍務雖平額外之誅求未已請

飭該撫通飭所屬徵收地丁錢糧每銀一兩遵例加收耗銀一

錢所有另立名目額外徵收者永遠革除並請札行各州縣開徵時照例銀錢並收以蘇民困各等語著劉坤一斟酌情形妥議具奏原摺著鈔給閱看將此諭令知之欽此當即轉行欽遵酌議去後茲據布政使文輝會同督糧道平步青詳稱江西每年額徵起運地丁銀一百五十五萬餘兩向係銀錢並收每地丁一兩收銀一兩五六錢至一兩七八錢不等或收錢二千四五百文至三千一二百文不等額徵漕米七十六萬餘石向係本折兼納完本色者每石收米一石四五斗至一石七八斗不等完折色者每石收銀二三兩至四五兩不等或收錢三四千至六七千不等廣信府屬並有每石折收洋銀八九兩之處又

江西州縣向有捐攤各款每縣每年需銀萬餘兩或數千兩此外尚有各項餽贈陋規又有刁衿劣監包攬完漕以及向設紳戶情米名目皆完數極少官爲賠賠每縣一歲所需亦與捐攤銀數相等丁漕浮收之繁重由於捐攤冗費之孔多沿襲多年官民交困同治元年七月督臣曾國藩

奏請豁免江西奏派州縣捐攤各款案內聲明現在設法減徵錢漕妥議章程另行奏辦並將本省需用之款向由州縣攤出者另籌一項永禁捐攤等因奏蒙

俞允旋經前撫臣沈葆楨會同曾國藩將議減丁漕浮收裁停州縣捐攤各款詳細釐定章程試行數年吏肅民懷頗有成效

四年八月間經前護撫臣孫長紱會同曾國藩暨前署督臣李鴻章縷晰具
奏經戶部議覆該省丁漕兩項自應均令照章徵收惟據奏稱本省辦公藉資丁漕若不容纖悉多收殊非經久之道等語亦係實在情形所請丁漕一律折收制錢由官易銀解兌每地丁一兩連加一耗羨折收足錢二千四百文每漕米一石折收足錢三千文萬安樂平二縣視各屬每米一石加收錢二百文除地丁完解正耗銀一兩一錢漕米完解部價銀一兩三錢外其本省有實在需用之捐款公費與先已定案必須補捐足數之款每地丁一兩另提銀一錢六分每漕米一石另提銀二錢七

分在於減定丁漕收數內供支之處應請准如所奏在於解部款外餘賸丁漕收數內供支惟徵收錢文數目必須一成不易所稱銀價不敷准令改收銀兩之處應毋庸議等因同治四年十月十七日奉

旨依議欽此七年六月該司道復將丁漕減價章程重加釐定詳經臣會同曾國藩

奏准戶部議覆江西額徵漕米自暫改折色以來每米一石僅祇解部銀一兩三錢爲數較微若不准其於解部漕價之外酌量加收非特本省辦公竭蹶且恐規復漕運舊制諸多窒礙是以同治四年照擬覆議准茲請以向徵制錢三千文者改收

現銀一兩九錢向收制錢三千二百文者改收現銀二兩二分五釐按原定價值不甚懸殊且奏明一律收銀與州縣私自改章者不同既稱銀價較昂州縣不敷漸巨糧戶盈餘日多將來改收本色愈難措置應即准其改徵現銀其解支各數均查照奏定章程辦理至地丁折徵制錢不過一時權宜今稱徵錢艱於報解自係實在情形應如所請地丁一兩准其徵庫平紋銀一兩五錢連傾鎔火耗等項在內至所請改定收銀數內完解正耗銀一兩一錢餘爲提補捐款公費並州縣辦公之用均請准如所奏辦理等因同治七年十月初一日奉

旨依議欽此又江西善後工程待費興修者不一而足各守令

與紳士熟商按糧攤派捐修稟經臣
奏請於工竣後計數加廣學額准戶部議覆該省衙署監獄倉
庫壇廟祠宇書院考棚皆必不可緩之工捐輸既不可恃不得
不藉資民力該撫請將各工先行勘估按費攤派錢糧自係權
宜辦理應令據實勘估以工程之大小定攤捐之多寡仍宜示
以限制每兩自二百文起至多不得過六百文祇准捐攤一次
來年不得援以爲例等因同治七年閏四月初六日奉
旨依議欽此各在案是江省地丁錢糧從前名爲遵例一正一
耗實則收錢不止二千四百文收銀不止一兩五錢軍興以後
體恤民艱於議減漕價案內初定每地丁一兩折收制錢二千

四百文繼以銀價較昂改爲收銀一兩五錢通省一律遵辦覘向日浮收之數錢則每兩減去一二百文至七八百文不等銀則每兩減去一二三錢不等並非先本按例徵收一正一耗軍興時格外誅求加徵四錢也即如往年萬安縣折收漕價雖經江蘇撫臣丁日昌前在該縣任內每石減錢四百文而當日減賸之數仍視近年徵數爲多嗣定新章始得每石收錢三千二百文收銀二兩二分五釐而東鄉等縣漕折收錢則又遞減二百文收銀則又遞減一錢二分五釐所以休息民生培養元氣者可謂至周且備自定章以來通省減免錢漕浮數以原奏每年減銀百萬兩計之閱今十年已及千餘萬兩莫非仰體

聖主惠愛黎元之至意且將昔日吏役貪婪與夫衿監中飽一
應積習革除無遺尤足維持政治方恐日久玩生兢兢恪守實
無軍需蠹弊相沿未革之事若於歷次
奏定章程之內復欲刪去捐款公費等項徒博遵例一正一耗
虛名竊懼復蹈任意浮收漫無限制之舊轍轉非實事求是之
道其零星小戶完納錢糧交銀不便按照市價以錢折納固有
定例可循第江省錢糧改收銀兩甫於同治七年
奏明辦理若復概令銀錢並收與部議一成不易之義不符亦
易啟影射浮收之漸悉心斟酌江西地丁錢糧應請仍照戶部
議准章程每兩徵收庫平紋銀一兩五錢除完解正耗銀一兩

一錢餘爲提補捐款公費並州縣辦公之用以期經久邀免更張於吏治民生胥有裨益至於按糧捐修善後工程原以江省紳民按糧捐資團練本有成法可循因工費無出官紳商定倣照攤捐部議以一年爲限並非歷久攤派旋以刁民藉詞搆訟又值江省勸辦陝甘雲貴四省捐輸深慮民力未能兼顧凡未經稟辦各屬久已通飭停止自可毋庸再議等情具詳請

奏前來臣查江西徵收錢糧新章實係軍興之時嚴減從前浮收明定確數使官吏不敢加增花戶易於輸納事屬便民並非蠹弊臣渥荷

天恩畀以疆寄民生休戚昕夕在懷如果係軍需加徵何敢相

沿苦累其按糧捐修工程始自廣信士庶僉議推行各府亦必
官紳意見相符方許攤派且係暫時權宜之計並非永遠加增
旋因刁徒藉以搆訟隨於同治七年四月通飭停止久已不復
舉行至東鄉縣棍徒抗糧鬨鬧已非一次多在未定新章以前
臣於魯魚典等滋事摺內業已詳晰陳明案犯多非花戶類皆
無業游民假減錢糧爲名歆動糧戶設局抗官斂錢肥己刁風
日長地方官幾至無從措手不得不據實懲辦以資整頓並非
錢漕新章激成事變江省地丁徵收解支數目應請仍照
奏定章程辦理以免紛更致滋流弊所有斟酌妥議緣由理合
恭摺覆陳伏乞

皇太后
皇上聖鑒訓示謹
奏

湖南會匪撲滅江境防師分別撤留片

再臣承准軍機大臣字寄同治九年十月十九日奉

上諭劉坤一奏湖南湘潭等縣會匪滋事醴陵攸縣與江西之萍鄉等處壤地相接萬載縣亦相去不遠現已派兵堵剿等語該匪盤踞鳳凰山四出滋擾與劉崐前奏大略相同現經湖南官軍進剿難保不闌入江境即著劉坤一飭令朱雲章等督率兵勇嚴扼萍鄉等處隘口兼顧萬載縣蓮花廳地面並檄飭劉勝祥分撥兵勇前赴蓮花廳協同守禦毋令該匪乘間竄越劉勝祥駐紮吉安即飭令力固江省門戶毋稍疏虞袁州城防緊要務當飭令知府駱敏修會同朱雲章妥爲布置湖南如須江

西防兵會剿即著劉崐知照劉坤一檄令周亮何明亮等迅速出境會合夾擊並飭李光燎等剋期進剿毋任該匪旁竄致滋蔓延等因欽此查臣前次

奏報之後旋據各縣營先後探稟九月下旬湖南各營官軍團勇於醴陵攸縣境內連日痛剿疊獲勝仗斃匪甚夥餘匪逃竄鳳凰山當經派隊直入山內以及醴攸各鄉分投搜捕屢有斬獲現在湖南境內一律平靖楚軍已多凱撤尚留數營查緝逸匪等情前來臣查湖南會匪業已撲滅此時僅祇緝拏逃散餘匪應易藏事江境防師亦應酌量撤留以節經費隨飭萍鄉萬載蓮花等廳縣各將所募勇丁遣散並令袁臨二營官兵撤回

歸伍祥字營全軍已抵蓮花該處現亦無須多勇時屆隆冬南贛一帶巡防緊要咨會記名提督劉勝祥先調祥字副前副右兩營回贛彈壓仍留祥字老營及老後營駐紮蓮花廳邊隘衡勇亮字兩營留紮萍鄉縣邊境嚴密巡防毋任逸匪偷越一面札飭袁州吉安兩府督飭所屬廳縣一體編查保甲盤詰鄰境匪徒務期有犯必獲以免潛匿爲害所有湖南會匪撲滅江境防師分別撤留緣由理合會同兼署兩江督臣魁玉附片陳明伏乞

聖鑒訓示謹

奏

遵　旨查參請交部議處摺　同治九年閏十月二十八日

奏爲遵

旨查參密摺覆陳仰祈

聖鑒事竊臣承准軍機大臣字寄同治九年十月二十日奉

上諭總理各國事務衙門奏請飭各省大吏辦理中外交涉事件加意慎密一摺中外交涉事宜非尋常日行事件可比況事關重大尤應慎之又慎密益加密庶不致爲外國所傳播貽誤事機同治七年八月間因曾國藩於密陳條約摺件未能慎密致被洋人傳鈔曾經諭令各省將軍督撫格外慎密誥誡諄諄至爲詳切乃本年因天津民教搆釁令劉坤一暗中防維諭旨

一道竟爲九江領事官鈔錄經威妥瑪照會總理衙門此等緊要事件劉坤一何以漫不經心致有疏漏其爲養尊處優事事假手於人已可概見此件諭旨究由何處漏洩著即澈底查明嚴參懲辦不准稍有迴護徇庇致干重咎嗣後南北洋通商大臣暨各省將軍等遇有中外交涉事件務當加意愼密不得稍有疏虞無論是何寄諭均須親自折閱如再有漏洩機密貽誤大局者一經訊明即將漏洩之人按照軍法從事並將疏於防範之大吏嚴加懲處等因欽此臣跪讀之下無任戰兢伏查臣衙門凡欽奉

寄諭向係親自開折如屬機密事件均在內署收存本年七月

聞天津民教啟釁遞奉

密寄籌辦江防臣雖至愚亦知事關中外無不小心辦理深恐稍有疏虞貽誤大局惟省城總局司道及廣饒九南道有辦理洋務之責九江湖口兩鎮總兵鎮守水陸衝途均不得不密行知會以期籌兵籌餉戮力同心豫爲綢繆之計所有一切咨行悉歸內署繕寫釘封發遞卽平日往來信札涉及洋務亦用釘封原期無稍洩漏茲以欽奉

密寄竟爲九江領事官鈔錄實深悚駭當卽密行省局及該鎮道等澈底查明究係何處漏洩據實具覆以憑嚴參懲辦隨據九江鎮總兵黃開榜長江水師湖口鎮總兵丁義方廣饒九南

道景福及省局司道先後咨稟前接文件均係慎密收存並未
被人鈔錄亦無驛站折看形迹各等情前來臣查前件
密寄九江領事在於何處鈔錄雖屬無從根究臣統轄全省咎
有攸歸相應請
旨將臣交部嚴加議處至九江鎮總兵黃開榜廣饒九南道景
福與該領事近在同城亦難任其諉卸並請交部察議以昭懲
儆此後遇有緊要洋務臣惟有懍遵
諭旨與司道鎮將益加慎密不敢稍涉疏虞仰慰
朝廷宵旰憂勤諄諄訓誡之至意謹密摺覆
奏伏乞

皇太后
皇上聖鑒訓示謹
奏

恭謝　天恩摺　同治九年十二月二十一日

奏爲恭謝

天恩仰祈

聖鑒事竊臣接准吏部咨單開江西巡撫劉坤一奏欽奉

密寄竟爲九江領事官鈔錄自請交部嚴加議處一摺奉

旨劉坤一著交部嚴加議處欽此應請將江西巡撫劉坤一比

照例案於降一級留任上從嚴加等議以革職留任公罪同治

九年十一月二十九日具奏奉

旨依議等因欽此當卽恭設香案望

闕叩頭謝

恩伏念臣身膺疆寄責重事繁雖勉矢愼勤藉圖報稱而知識
檮昧致少周防前當洋務緊要之時正在夙夜綢繆之日乃以
欽奉
密寄竟爲領事鈔錄誠非尋常疏忽可比自問咎無可辭何期
高厚鴻慈僅予革職留任撫躬循省感悚交深此後惟當倍自
策勵黽勉小心遇有機密文報加謹收藏妥愼籌辦務期無稍
宣洩致誤事機用以仰副
聖主訓誨生成於萬一所有微臣感悚下忱理合恭摺叩謝
天恩伏乞
皇太后

皇上聖主鑒謹
奏

劉忠誠公奏疏

卷之七目錄 同治十年二月起至十一年五月止

江西應造剎船仍請撥款由直排造摺
請以明臣夏良勝從祀　文廟摺
查閱九饒等處回省甄別營員摺
籌款修造九江鎮署摺
校閱省標及贛州等營覈實甄別摺
整飭綠營兵丁摺
拏辦會匪首犯請獎出力人員摺
安義龍神顯應請　敕加封號並頒匾額摺

殉難道員請　予謚建祠片
冬漕河運阻淺仍難起運本色摺
南安士民捐款修城請俟工竣照章獎敘摺
採辦軍器火藥片
九江鎮總兵積勞病故請　賜卹予謚摺
靖安縣城被匪焚掠登時擊散摺
拏獲靖安正匪訊明懲處片
試用道府人員擬請改章輪補摺
覆陳防勇無虛釐卡扼要摺
籌解黔省常年協餉摺

謝議敘加級　恩摺
安仁縣官紳捐修城垣援案請獎摺
恭請　陛見摺
酌議籌撥協餉安插散勇摺
江西紳眾請建故督臣專祠摺
遣撤營員勇丁飭繳軍器並推廣收標章程片
設局刊修經籍片
酌解湖南借撥撤勇經費摺

江西應造剝船仍請撥款由直排造摺同治十年二月二十八日

奏爲江西應造直隸剝船援案仍請解銀赴直就近購料排造

恭摺具

奏仰祈

聖鑒事竊臣接准戶部咨議覆調任直隸總督曾國藩奏原額加修剝船限滿裁除請籌款排造一摺現議排造之原額剝船八百隻應令江西排造四百隻又續增剝船一百隻應令江西排造二十四隻其餘原額剝船四百隻續增剝船六十六隻應令湖北湖南分別排造均分三次成造限三年之內造齊其船費應請准令江西湖北湖南三省各於解部漕項銀內作正開

銷如有不敷在於解部漕折項下作正開銷務將頭次排造船隻趕緊造齊於來年解抵天津等因同治九年八月十七日具奏奉

旨依議欽此又承准軍機大臣字寄同治九年十月初六日奉

上諭李鴻章奏稱來歲南漕抵津若待江西等省剝船趕到誠恐緩不濟急自係實在情形著戶部先行撥借銀十二萬兩解赴直隸交李鴻章收納即責成天津道就地趕造剝船一百隻一面招商由海道赴南購運木料到津續造二百隻務於明歲漕前造齊以備應用此項撥借銀兩於江西湖北湖南三省照數攤解戶部歸款其餘應造剝船六百隻並著飭令各該省承

辦咨員勒定限期趕緊分造務於明年夏初黃運水漲時解送直隸毋得稍有違誤等因欽此又於十年正月初八日准戶部咨覆江西請示案內此次直隸代造船三百隻自應以一百隻作爲續增其餘二百隻卽作爲原額尙有應造剝船六百隻均係原額仍照向章由江西分造一半三百隻湖南湖北合造一半三百隻等因均經轉行遵照去後茲據布政使文輝會同督糧道平步青詳稱奉文分造直隸剝船三百隻本屬江西分所應爲但求工料堅實刻期運津所需經費不致逾於天津造費之數自當力任其難何敢稍事推諉乃自奉文以來派員赴產木之區徧加體察皆以被擾過久遠年大木砍伐無遺新木材

質未能堅緻排造船隻易於朽壞恐難經久從前諳練工匠兵
燹之後散失死亡絕無存者責令新匠營造能否合式並無把
握而需索工資轉視昔日加增至於造成之後雇募舵工水手
管駕赴津往時河道通暢往返不甚需時且有糧船商船堪以
搭附南旋盤費亦不甚巨自黃水穿運山東濟甯臨清一帶河
道淤淺異常非夏初大汛不能行駛而剝船由江北上先須經
歷鄱湖長江恃風而行設遇風色不順行走濡遲迨抵山東水
已消落即須停泊株守以俟來年時日過久食用浩繁且自津
回南近來亦無便船搭坐遵陸而歸盤費倍增約計江西造船
運津所需工料運費轉視天津造費爲多伏查直隸剝船戶部

議令南省排造原期料實工堅經費節省今皆不然甚非部議本意並恐抵津遲延有誤供剝關係尤非淺鮮因思同治四年江廣應造直隸剝船九百隻已由天津排造今於九年又復排造三百隻是商人購料匠人營造均已熟悉若將未造船隻一併歸天津次第排造收刻期應用之效省遠道糜費之資實於庫款漕運兩有裨益所有江西現應分造原額剝船三百隻擬請援照同治四年成案將向例需用內外銷工料運費銀兩一併解赴直隸督臣衙門兌收轉發天津就近購料排造至此項船費部議於漕項銀內動用如有不敷在於漕折項下開銷惟江西漕項銀兩按月撥解陝甘軍餉尚虞不敷實無餘銀可動

應請全數在於同治九十兩年解部漕折項下各半動支委解
俾得及時濟造其直隸已造剝船三百隻由部庫借撥銀兩內
應按照原派江西分造一百三十四隻需用工料運費由江解
還請俟同治十一年漕折啟徵再行動解部庫還款等情具詳
請
奏前來臣覆覈無異除咨明戶部暨直隸督臣查照外理合恭
摺具陳伏乞
皇太后
皇上聖鑒訓示謹
奏

請以明臣夏良勝從祀　文廟摺　同治十年二月二十八日

奏爲明臣夏良勝忠孝純儒淵源理學請從祀

文廟以資表彰恭摺具陳仰祈

聖鑒事竊惟立言必該體用庶可上接心傳學道不外子臣尤

貴先敦躬行我

朝崇儒重道尚德右文凡著述足翼聖經踐履無慚名教者歷

經奏准從祀

文廟在案茲查明臣夏良勝江西南城縣人爲諸生時父夏泉

通判蘇州罹彈章良勝鳴冤攖嚴刑父卒得釋舉正德二年鄉

試第一明年成進士官刑部主事調吏部進考功員外郎上書

極諫南巡罰跪午門外下廷尉受杖除名歸里講授生徒士風丕變明世宗立召復故官遷文選郎中公廉多所振拔以久次遷南京太常少卿初爲郎中時大禮議起連章力爭爲張桂輩所切齒至是以給事中陳洸言謫知茶陵州奏蠲重賦振興學校有古循吏風尋黜爲民復以議禮諸疏爲仇家所發再下獄論杖謫戍遼東三萬衞踰五年卒於戍所明穆宗立贈太常卿其出處本末見於簡册者如此良勝之在遼東也著中庸衍義十七卷自性道教達道達德九經三重之屬援據古今推廣演繹使微言奧旨燦然大明於世尤拳拳於法祖尊賢且極陳好符瑞崇神仙之流弊以規切時事而無一毫怨懟譏訕之意四

庫全書提要稱爲純臣之言並謂是書與大學衍義補略同而其人品則在邱濬之上此外尚有東洲初稾十四卷亦經收入四庫全書餘如銓司存稾東洲賸稾周易變卦易經缶說東戍錄諸作不事詞藻皆嶽嶽有直氣允矣一代大儒前明已入祀鄉賢祠以之升祔學宮洵爲不愧據藩司文輝轉據建昌府南城縣暨該學教官開造事實清册前來合無仰懇

聖恩俯准將夏良勝從祀

文廟以資表彰除將清册送部覈辦外臣謹會同大學士兩江督臣曾國藩江西學政臣李文田合詞恭摺具

奏伏乞

皇太后
皇上聖鑒敕部議覆施行謹
奏

查閱九饒等處回省甄別營員摺 同治十年三月二十八日

奏爲查閱九江鎭各營官兵情形請將庸劣員弁分別降革勒休以肅軍政並回省辦理秋審日期恭摺奏祈

聖鑒事竊臣欽奉

諭旨派閱江西營伍業將二月十七日由省起程

奏報在案當卽輕騎減從依期出省先至九江會同九江鎭總兵黃開榜調齊鎭標前後城守及南康營官兵並調濤操練之各營選鋒兵丁一併閱看次赴饒州廣信撫州三府調集該三營及浮梁鉛山建昌廣昌等營官兵逐加考校其武甯營兵丁因路途僻遠委員往閱該營員弁另行調省考驗臣察看各營

陣式之整嚴槍礮之聯絡籐牌刀矛雲梯等項雜技之蹻捷以九江鎮所練選鋒兵爲最其餘亦屬可觀至馬步箭及鳥槍擡礮打靶準頭則均在八成以上較同治五年巡閱時漸臻精進內中技藝較優弁兵容臣存記拔補其技藝稍疏而年力漢仗尚可造就者量予責懲勒限操練務期一律精熟惟查有九江鎮標後營遊擊劉長培性情疏懶撫州營候補都司張傳昭候補千總易金洪候補把總章奪標均不守營規饒州營鄱陽汛外委侯際雷九江前營左哨外委蔡金魁均差操懈惰九江後營右哨外委陶鴻昇人材庸劣未便稍事姑容據該管鎮將揭報前來相應請

旨將劉長培開缺以都司降補張傳昭易金洪章奪標均革退
隨標侯際雷蔡金魁均卽革職陶鴻昇勒令休致庶使人知自
勵士不偸安用以仰副
聖主整飭戎行之至意又各營軍裝器械點驗無虧馬匹俱屬
膘壯沿途塘汛墩臺亦各完整臣自撫郡校閱旣竣於三月二
十五日行抵省城適值各屬秋審人犯陸續解省是以暫緩前
進一俟解犯到齊卽督同司道提勘並順便將省標三營官兵
先行調閱計於四月初八日堪以起程前赴臨江吉安贛州各
營閱看事畢另行奏
聞所有查閱九江鎭各營官兵情形並回省辦理秋審緣由理

合恭摺具
奏伏乞
皇太后
皇上聖鑒訓示再九江鎮標後營遊擊劉長培降補遺缺係陸
路部推之缺江省現有軍務著績儘先應補人員應請扣留外
補合併陳明謹
奏

籌款修造九江鎮署摺 同治十年三月二十八日

奏爲籌款修造九江鎮衙署並陸續籌修各屬善後工程恭摺

奏祈

聖鑒事竊江西各屬從前連年被擾文武衙署監獄倉庫壇廟祠宇書院考棚焚燬無遺自肅清後屢次籌議修復徒以工鉅費繁款無所出累歲因循嗣據廣信府官紳會議按糧派捐以濟工用並據撫州府亦請倣照辦理臣當即據實

奏經戶部議准乃行之未久旋有刁民藉詞搆訟又值江省勸辦陝甘雲貴四省捐輸民力未能兼顧即飭各屬概行停止是以已修者甚少而未修者尚多就未辦各工而論應以九江鎮

衙署爲最要總兵乃專閫大員九江係省北屏蔽自開設通商碼頭華洋雜處尤非他郡可比必須營署嚴肅方足以崇體制而資辦公臣現與司道再三計議約需工料銀一萬餘兩無論如何設法必須趕緊興修第正項錢糧各有解支要款無可騰挪所辦陝甘雲貴四省捐輸亦難挹注惟有於釐金項下量爲勻撥俾濟要工仍由藩司委員先往撙節勘估事竣覈實造册報銷此外善後各工程容臣察看續收釐金若能漸有起色於解支京協各餉及本省防師口糧之外稍有盈餘亦即分年次第辦理臣爲善後工需勢難再緩不得不通融籌辦是否有當理合恭摺具

奏伏乞
皇太后
皇上聖鑒訓示謹
奏

校閱省標及贛州等營覈實甄別摺 同治十年五月初六日

奏爲查閱省標及贛州等營官兵技藝並將衰庸各員弁覈實甄別以肅軍政恭摺奏祈

聖鑒事竊臣前將閱過九江鎮所屬各營官兵情形據實

奏報在案隨將省標三營逐加考校並提勘秋審人犯後即於四月初八日輕騎減從出省先將袁州臨江銅鼓瑞州吉安永豐蓮花萬安龍泉等營順道調考嗣至贛州府城會同南贛鎮總兵王永勝將贛標中左後城守興國甯都南安文英永鎮橫岡羊角十一營調齊校閱察看大陣步伐整齊以省標選鋒爲最贛標選鋒次之馬箭馬槍中數亦以省標選鋒及袁州協爲

最計在八成以上各營次之步箭以吉安龍泉蓮花爲最中數均有八成省標次之各營又次之步槍以永鎮營及省標贛標各選鋒爲最中靶九成以上袁州銅鼓興國南安等營次之餘營又次之至於擡礮籐牌則一律合式復將江軍內河贛防三營水師礮船次第考閱其駕駛之靈便陣勢之整嚴以贛防一營爲第一江軍內河兩營亦屬可觀所有技藝較優各弁兵容臣存記拔補技藝稍疏者量予記過責懲勒限操練並令弓箭馬兵兼習馬槍弓箭步兵兼習步槍又弓箭鳥槍籐牌各兵均兼習刀矛擡礮務期臨陣得用庶成勁旅以衛地方臣仍當隨時抽調考驗以察勤惰分別勸懲至各將備員弁中臣悉心察

看查有甯都營參將慶祥身體輭弱難期振興贛州鎮標中營遊擊李卿雲性氣乖張不善約束臣標左營候補都司項世雄辦事粗率候補守備張壽棠試用守備熊湘雲騎尉世職蕭洪儀學習武舉龍芝秀四員擅離營伍候補把總萬定魁臣標右營候補把總王義榮二弁久病未愈南昌城守營協防豐城縣汛外委黃金協防奉新縣汛外委許連陞二弁技藝生疏銅鼓營把總周士諸年力就衰南安營分防南康縣汛千總陳定魁贛標後營分防信豐縣汛把總周連陞羊角營分防會昌縣汛把總鄧廷彪三弁聲名平常臨江把總黃廷鵬紀律不嚴均未便姑容據該管鎮將揭報前來相應請

旨將慶祥勒令休致李卿雲即行革職項世雄張壽棠熊湘蕭
洪儀龍芝秀均革退隨標萬定魁王義榮黃金許連陞周士諧
均勒令休致陳定魁周連陞鄧廷彪均即革職黃廷鵬開缺以
外委降補用昭懲儆以副
朝廷整飭戎行之至意其各營軍裝器械點驗無虧馬匹俱屬
膘壯沿途塘汛墩臺亦各完整臣自贛州校閱事竣即行起程
於五月初四日回省所有查閱省標及贛州等營官兵緣由理
合恭摺具
奏伏乞
皇太后

皇上聖鑒訓示再贛標中營遊擊係由外題調之缺容另行辦
理寧都營參將係部推之缺江省現有軍功儘先人員應請扣
留外補合併陳明謹
奏

整飭綠營兵丁摺 同治十年五月二十八日

奏爲遵

旨整飭綠營據實覆陳仰祈

聖鑒事竊臣承准軍機大臣字寄同治九年十一月十六日奉

上諭兵部奏請飭各省督撫及各路統兵大臣依限咨報兵勇數目並請飭各省將兵丁數目按年題報各摺片著各省督撫統兵大臣等奉到此旨後除以前未經造報兵勇各數毋庸補報外即將現在所部兵勇數目仍按三箇月咨報一次以備稽覈倘再視爲具文即著兵部嚴參至已造報各處仍著依限報部毋得先後參差以昭覈實其各省兵丁數目並著該督撫按

年造册題報不得再有耽延至軍興以來舍兵用勇本係權宜之計而勇丁遣撤易滋事端流弊日甚若不將綠營及早整飭致國家費千百萬帑項養之於平日不能用之於臨時身任封疆者問心何安著各直省督撫將所管各營設法整頓限奉旨後六箇月將如何汰弱募强如何分日操練及各省可得有精銳士卒若干之處詳悉奏聞直隸天津江蘇上海及劉銘傳軍營均練習槍隊礮隊著各該省自行咨取章程照辦年來各督撫曾有裁兵增餉及酌調額兵訓練之奏然爲政不在多言而在實力奉行若以一奏塞責日久又漸形廢弛甚非朝廷倚任疆臣之意也等因欽此臣查江西在防水陸兵勇數目向遵定

章按三箇月造報一次上季之冊於下季由總局彙造詳經臣
咨送軍機處及兵部查覈歷年照辦從無參差其按年題報兵
丁數目冊籍自咸豐二年起因征調紛繁致未造送亦經臣疊
次咨行九江贛州兩鎮及藩司趕緊分年補造詳辦至於整飭
綠營兵丁誠爲當務之急查江西通省額設兵丁一萬一千九
百一十名分防塘兵二千九百五十八名其存各營汛者祇八
千九百五十二名兵力本屬單薄臣自五年查閱以後會同九
贛兩鎮嚴行淘汰精加挑補以期一兵得一兵之用並令自都
守以下各官弁及弓箭籐牌各兵丁均習鳥槍擡槍庶可臨陣
制勝嗣復倣照江南練兵章程而變通之俾習道路之勞築鑿

之役其操演陣勢技藝則參酌乎勇營辦理頗有頭緒臣此次出省巡閱查看各綠營槍礮之精人材之健較之五年殊有起色蓋自肅清以後所補之兵卽係已撤之勇無從前市井之氣且各營將備亦多係懋著戰功人員故一加以振頓行伍更覺改觀按籍而稽擇尤而拔此八千九百餘人中可得銳卒五千有奇又江省留防陸勇三千餘人水師亦三千餘人均尙得力足備一時緩急現在咨取直隸江蘇敎演槍礮陣勢口號到江刋發各營令其一律講求俾收成效以仰副

朝廷思患豫防實事求是之至意所有整飭綠營緣由理合恭摺覆

奏伏乞
皇太后
皇上聖鑒訓示謹
奏

拏辦會匪首犯請獎出力人員摺 同治十年六月初十日

奏爲東鄉浮梁等縣拏獲首要匪犯訊明正法在事出力人員

懇

恩獎敘恭摺仰祈

聖鑒事竊臣承准軍機大臣字寄同治十年二月初八日奉

上諭劉坤一奏拏辦閩省逃匪現飭勒拏首犯等語福建崇安

浦城交界之黃柏山聚匪多人經該處官兵拏獲供稱首犯張

燮俚朱葛亮卽周國良等聚集江西鉛山之十三都地方希圖

起事劉坤一飭令知府蔣繼洙等嚴密搜捕拏獲匪黨裴告化

一名此外並無匪徒聚集並經知府許應鑅於東鄉境內拏獲

由閩逃回匪犯邱連俚等多名惟張燮俚周國良二犯現均在逃未獲並據各犯供稱平日在鉛山縣及福建崇安浦城等縣紙廠傭工被誘結拜兄弟各情亟須嚴拏懲辦著文煜英桂王凱泰劉坤一各飭所屬文武實力搜拏務將張燮俚周國良等犯悉數拏獲究辦不准一名漏網等因欽此即經轉行欽遵緝拏並將已獲匪犯邱連俚修三元即蕭三元艾添喜即艾車子樂樣發修毛頭即蕭毛頭五名提省委員訊辦茲據委員南昌府知府許應鑅開具供摺由臬司呈送前來緣邱連俚籍隸東鄉縣向在福建崇安縣學習作紙同治八九年先後與現獲之艾添喜修三元樂樣發修毛頭福建拏獲之吳恒喜何善得在

逃之周國良卽朱葛亮張燮俚告化仔卽彭洪盛黃登俚樂寅
蒼劉鬐仔結拜兄弟以天順踴躍四字爲口號解開胸前大襟
第二箇扣子折角向裏爲暗記周國良張燮俚商議邀人攻打
浦城縣城搶劫財物定期九年十月二十三日到黃柏山下會
齊邱連俚等均各允從邱連俚隨糾得在逃之吳七俚等八人
彭洪盛糾得在逃之舒六保等三人劉鬐仔糾得在逃之劉樂
俚等二人尙未糾齊該處紳民起辦團練署建甯鎭總兵宋桂
芳率師往拏匪衆聞風逃散邱連俚等潛回原籍卽經東鄉縣
知縣楊松兆會同營委各員拏獲解省其周國良一犯本年五
月間在浙江嚴州府滋事爲官軍擊散逃至龍遊縣境適署鉛

山縣知縣張廷珩所派緝捕差役遇見認識當即協同龍遊兵役拏獲交龍遊縣歸案訊辦再臣因湖南哥老會匪連年竊發江西地壤相連時虞蔓延句結曾疊飭各屬認眞稽查防範以遏亂萌旋據署浮梁縣知縣李嘉瑞稟報本年四月初十日訪聞湖南哥老會匪潛至縣屬景德鎭欲圖句結會營馳往查拏匪首先已逃逸僅獲聽從入會之黃圖曾被誘承買團布之江龍潭二名復購線跟蹤追捕在鄱陽縣境先後會同景德鎭同知鄱陽都昌兵役拏獲首犯李桂麟即李仙芝又名開甲並要犯江添賜即江添四又據湖口縣稟獲要犯查閏坎即查坎都昌縣稟獲夥匪傅興福即傅煥魁江先碧即江先璧均經提省

委審茲亦據南昌府開具供摺由臬司呈送到臣查李桂麟籍
隸湖南益陽縣曾充護衛營勇丁得保千總後因不守營規革
退在饒州九江行醫度日查閩坎籍隸湖口縣先充南湖營兵
丁又充礮船水勇又充湖口縣號房均因誤公革退在城算命
度日江添賜籍隸都昌縣先於同治五年聽從已獲正法之王
楠滋燒燬嚴仁桂等船隻致嚴仁桂張大有失足落河溺斃江
添賜在旁助勢並未動手放火被獲監禁王楠滋起意邀同越
獄脫逃事冷潛回李桂麟旋在都昌縣聽從在逃之湖南益陽
人洪得勝邀令投入哥老會結拜兄弟付給白布印團傳授陰
陽金星四字口號並手勢暗記李桂麟即倩不知姓名人刊刻

八卦並青龍山白虎堂圖記二顆印賣白布圓團騙錢嗣經在逃之湖南湘鄉縣人李奎卽吳應宗封李桂麟爲總理江西漢世軍務正一品僞職囑令糾人接應湖南大股並出賣保家憑札煽惑人心李奎旋回湖南李桂麟卽至湖口縣邀查閏坎入會焚香結拜送給白布圓團傳授口號暗記李桂麟復回都昌陸續糾得現獲之江添賜在逃之曹清福吳正朋程麻子余丙仂余谷雨王矮子諶駝子不知姓黑保程獨俚任世富吳壽山入夥囑令分投糾人並說哥老會不久起事有人買得憑札可保身家江添賜曹清福允爲邀集四五百人李桂麟卽封江添賜曹清福爲陸軍提調現獲之傅興福亦與李桂麟結拜兄弟

傳授口號暗記江先碧代爲刊刻總理昌江會等字僞印黃圖
曾租給房屋居住均買受團布江龍潭僅買團布同治十年三
月李桂麟探知湖南會匪將次起事封查閩坎爲十八省軍師
調排事務李奎亦至都昌催令趕緊糾人李桂麟卽邀查閩坎
商議先搶景德鎭再攻彭澤湖口縣城擄掠財物軍械往投湖
南大股詎夥黨尙未邀齊卽經都昌縣營訪聞查拏均各逃散
李桂麟江添賜等逃至景德鎭因稽查嚴緊復逃往鄱陽縣境
經浮梁縣營及景德鎭同知督同保甲紳董跟蹤追捕鄱陽等
縣兵役隨同協拏並經湖口都昌等縣營一體購線嚴緝先後
獲犯解省審悉前情臣查邱連俚聽從結拜兄弟糾夥圖攻浦

城縣城李桂麟查閩坎係軍營革勇江添賜係越獄罪囚俱投入哥老會受封僞職糾眾圖掠城鎮均屬情罪重大當此鄰省匪徒疊起之時未便拘泥成例自應立加顯戮用昭炯戒臣於提審後即飭臬司會督營員府縣將該犯邱連俚李桂麟查閩坎江添賜綁赴市曹處斬傳首各犯事地方懸竿示眾俾知儆戒其從犯艾添喜修三元樂樣發修毛頭傅興福江先碧黃圖曾江龍潭仍飭司照例擬罪另行咨部覈覆一面嚴飭各屬勒緝逸犯張燮俚及李奎等務獲究報並咨閩浙湖南督撫臣一體飭緝務期盡絕根株以杜後患惟查福建之齋匪湖南之哥匪屢次蠢動本年安徽浙江亦有匪徒滋擾江西界處該各省

之中目前幸獲無事實賴地方文武認眞查緝消患初萌如東鄉縣於邱連俚等由福建甫經逃回立卽捕獲浮梁縣聞李桂麟等逃入鄱陽縣境當卽追擒洵屬實心任事緝捕勤能似應

額懇

恩施俾昭激勸所有首先拏獲要犯邱連俚等之同知銜東鄉縣知縣楊松兆可否

賞加運同銜首先拏獲首要會匪李桂麟江添賜等之同知銜署浮梁縣事補用知縣李嘉瑞可否歸本班儘先補用並

賞加運同銜協同拏獲之知府銜饒州府景德鎭同知張慰祖浮梁營都司昭麟可否均

交部從優議敘協緝之指發江西試用通判朱熙舉人陳鵬萬
監生于瑩可否均
賞給五品銜出自
逾格鴻慈此外出力稍次官紳容臣量給外獎用資觀感以勸
將來至都昌湖口鄱陽等縣營於會匪在境句結潛藏業已自
行破獲功堪掩過並請邀免置議臣謹會同大學士兩江督臣
曾國藩恭摺具陳伏乞
皇太后
皇上聖鑒訓示謹
奏

安義龍神顯應請　敕加封號並頒匾額摺同治十年六月初十日

奏爲龍神靈應顯著請

旨敕加封號並懇

御書匾額以昭庥貺而順輿情恭摺仰祈

聖鑒事竊江西兵燹之後各府縣或稱某神保護危城或稱某

神驅除巨寇紛紛詳請奏懇

恩施臣覈其事涉渺茫情近詔瀆多予批駁茲查南康府安義

縣北三十里之高山向有聖水堂卽龍神祠祠前數武有湫水

深莫測春夏不溢秋冬不涸相傳其下與鄱湖通湫有神魚四

足修尾是爲龍之化身平日常伏不動每遇大旱地方官潔誠

致祭則魚自浮出迎取至城禱雨立應其事載在該府縣志書同治五年五六月間天氣亢旱異常臣率同文武徧禱羣神迄無感應人心爲之惶動因委員前往安義縣迎取神魚於七月初一日至省卽有風雲隨之而來甫經入城大雨如注次日亦綿延不絕晚稻得以補種不至成災然猶以爲事之偶然也本年近省自五月初至六月初四旬未得透雨其亢旱情形幾與五年相同復委員迎取神魚於六月十一日到省是日卽得大雨數陣十二十三連日大雨四野霑足萬姓歡呼羣以爲龍神之有感必應合詞稟經藩司詳請具

奏前來臣查例載各直省凡志乘所載廟祀正神實能禦災捍

恵有功德於民者請
旨敕封等語今安義龍神屢著靈應遞沛甘霖遂使轉歉爲豐
實屬於民大有功德應請
旨敕加封號並懇
御書匾額以光廟貌而荅神庥除將匾額另繕尺寸外理合會
同大學士兩江總督臣曾國藩恭摺具
奏伏乞
皇太后
皇上聖鑒訓示謹
奏

殉難道員請　予謚建祠片

再已故道員帥遠燁湖北黃梅縣人由翰林院編修報捐道員

選用咸豐七年經前撫臣耆齡

奏留江西委用時值著名逆酋石達開率悍賊數萬將犯撫建

九江鎮總兵李定太扼守東鄉縣苦戰市月耆齡恐李定太戰

久力疲隨飭該故道率自募勇丁千人會同副將周鳳山營勇

馳往助勦卒以寡不敵眾營壘被陷該故道手刃二賊力竭陣

亡胞姪候選布理問帥疇廩生萬泰同時被害經耆齡

奏奉

諭旨一併交部從優議卹欽此經部議給騎都尉世職在案茲

據該故道之子直隸候補知縣帥畹稟請援照前湖北漢黃德道張汝瀛督糧道徐豐玉成案籲懇
予謚建祠並據稟經督臣曾國藩咨商會辦前來臣查該故道帥遠燿由詞臣洊陟監司激於義憤效力戎行以千名新集之師當數萬猖狂之寇死事甚烈壯志堪悲覈與張汝瀛徐豐玉二員堵剿田家鎮陣亡情節略同可否仰懇
天恩
賜謚並於東鄉縣及原籍黃梅縣建立專祠即以同時殉難之帥疇萬泰從祀以慰忠貞而資激勸之處出自
逾格鴻慈臣謹會同大學士兩江督臣曾國藩附片陳明伏乞

聖鑒訓示謹

奏

冬漕河運阻淺仍難起運本色摺 同治十年七月二十八日

奏爲江西本年冬漕因運河淺阻仍難起運本色恭摺仰祈

聖鑒事竊臣前准戶部咨江西巡撫奏同治九年冬漕仍請循

舊折徵一摺同治九年七月二十八日奉

旨戶部知道欽此恭錄移咨查照至同治十年冬漕應由該撫

督飭糧道將起運事宜先事豫圖力籌本色勿再藉詞辦理爲

難置倉儲於不顧等因卽經臣轉飭糧道會同藩司趕緊查議

詳辦去後茲據督糧道平步青會同布政使文輝詳稱伏查漕

糧上關

天庾儲備根本要需惟當視力之所能設法籌辦何敢避難就

易稍涉因循惟江西距海口過遠海運種種窒礙情形前已詳晰瀝陳在案應以河運爲正道無如山東境內運河淤墊自張秋口門上下數十里及張秋以北黃水穿運之處一百數十里河身淺阻雖經連年疏濬總未深通聞江北辦運同治九年漕糧五萬七千餘石雇用民船二百五十隻每船僅裝米二百餘石喫水以二尺五寸爲度尚因壽張縣之姜家莊及張秋之八里廟以南淺處河身涸露節節插標引導繞湖而行並恐南船回空遲滯豫在臨清招募北船接運江北地近糧少運行尚屬如此之難且南船始終不能抵壩江西額漕六十餘萬石即試辦二成亦應起運米十二三萬石較江北加倍由江西至淮非

千石以上大船不能渡湖涉江迫入運河又須在淮揚先雇一二百石小船更換行抵臨清又應另雇北船接運計須三次易船方能赴通交兌遞次起卸拋散攙和在所不免米色霉變尤爲可虞至於小船難雇糜費過多更屬事所必至況江省漕糧前定折價太少以漕濟漕斷不敷用欲議加價又值連年水旱之後民力不支再四熟籌所有本年新漕應請照舊折徵俟來歲河道通暢民力稍舒再行籌辦起運等情會詳請

奏前來臣覆覈無異合無仰懇

天恩俯准循舊折徵儘數解部以期款歸實用民力亦得稍舒

臣仍督飭該司道隨時體察情形來年運河稍通即當勉力籌

辦本色不任再事諉延理合會同大學士兩江督臣曾國藩恭
摺具
奏伏乞
皇太后
皇上聖鑒訓示謹
奏

南安士民捐款修城請俟工竣照章獎敘摺同治十年八月二十八日

奏爲南安府城年久坍損勸捐興修遵照新章先行恭摺具

奏仰祈

聖鑒事竊查南安一郡地處庾嶺之下與廣東湖南連界實江西省南路鎖鑰該郡向設南北兩城夾河對峙南曰水城北曰老城水城周圍城身長七百八十一丈高一丈五尺砌甎厚二尺六寸腳深五尺垛口七百一十箇高五尺砌甎厚一尺八寸東西南北城門四道東北水門三道西北水門二道城樓七座接龍閣文昌閣元壇閣三座礮臺四座老城周圍城身長八百五十丈高二丈砌甎厚三尺五寸腳深五尺垛口七百三十八

箇高五尺砌甎厚一尺八寸東西南北四門城樓四座魁星閣一座礮臺十座均因年久失修城牆樓櫓多有坍塌朽壞迨咸豐八年同治三年迭遭兵燹傾頹尤甚水城兩次被賊占踞臨河城身復屢爲春水衝刷幾無完處地當赴粵孔道與楚爲鄰必須城池堅固庶足以壯觀瞻而資保障飭據前署南安府知府姚體份會督同知嵇元鈁大庾縣知縣陳蔭昌親詣兩城逐細查勘南北城身垛口礮臺坍卸鼓裂處所均應悉照舊址一律修築各城樓及接龍閣等處亦一律建復水城臨河一帶城身應用三合土夯砌魚鱗石腳下釘梅花樁頂溜之所加築護岸數十丈城南擬添築礮臺三座各門外砂土石塊堆積幾如

小山共有八處殊與城守有礙俱應挑平以上各工撙節估計實需工料銀四萬二千八百八十一兩零現祇竹木紙張商民每歲約可抽捐錢七八百串爲數無幾不敷尚巨自應設局勸捐以期衆擎易舉除出示曉諭並選舉公正紳董妥爲辦理暨札飭所屬各縣一體勸諭殷富量力輸將共勸要工俟告竣之日造具工料細册及捐生姓名銀數遵照新章按籌餉例及現行常例酌加四分之一請獎以昭激勸定於同治九年十一月初一日興工詳請委員覆勘等情卽經臣派委吉南贛甯道文翼飭司派委候補同知陳偉謀馳往覆勘所需工料尚屬覈實出具甘結由布政使文輝具詳請

奏前來臣查同治七年准戶部通行捐修城工於議修議築之始先行奏明存案該處有無軍務於摺內詳細聲敘並令於開工及工竣時遴委司道大員前往查勘出具切實甘結隨案送部存查又同治九年戶部通行凡無軍務省分捐修城工無論大捐常捐悉按例銀加四分之一覈計各等因今南安府地處邊疆又當衝要城垣坍損自應趕緊興修第工巨費繁款無所出值此庫藏支絀惟有設法勸捐江省現無軍務據請照籌餉例及現行常例銀數各加四分之一請獎既與部章相符並經臣派委道員查勘所估工料銀兩亦屬覈實合無仰懇天恩俯准俟工竣之日按照定章獎敘用示鼓勵除委勘甘結

咨送工戶二部外理合會同大學士兩江督臣曾國藩恭摺具
奏伏乞
皇太后
皇上聖鑒訓示謹
奏

採辦軍器火藥片 同治十年十一月二十八日

再臣前准軍機大臣字寄同治九年十一月十六日奉

上諭著各直省督撫將所管各營設法整頓限奉旨後六箇月將如何汰弱募强如何分日操練及各省可得有精銳士卒若干之處詳悉奏聞直隸天津江蘇上海及劉銘傳軍營均練習槍隊礮隊著各該省自行咨取章程照辦等因欽此業經臣將咨取直隸江蘇教演槍礮陣圖口號章程刊發各營講求練習情形於覆

奏整頓綠營摺內陳明在案嗣因按圖操練究恐未能合式復於江蘇雇募諳練弁勇五名到江充當教習並因江省舊存洋

槍僅有二百桿合用餘因槍無錨頭操練不能如法應須派員前赴上海購買洋槍洋礮火藥自來火及炸礮子等件方可按照章程訓練現經飭據總局司道於釐金項下籌撥銀兩委員赴滬先行採辦洋槍五百桿施放炸子大礮十位洋火藥三千斤自來火二千盒炸礮子一千箇趕緊解江應用所需價值運腳統歸軍需項下覈實報銷並令在滬雇熟悉配製洋火藥並炸礮子之內地工匠來江就近製造俾資接濟既免遠道購辦之煩並可節省運費所有委員赴滬採買洋槍等件緣由除咨兩江督臣江蘇撫臣外理合附片陳明伏乞

聖鑒謹

奏

九江鎮總兵積勞病故請　賜卹予謚摺同治十年十二月初五日

奏爲記名提督九江鎮總兵積勞病故懇

恩賜卹予謚以資激勸員缺緊要請

旨迅賜簡放以重職守循例恭摺由驛奏祈

聖鑒事竊臣前准記名提督九江鎮總兵黃開榜咨稱現患傷寒已咨呈督臣請假二十日藉資調理嗣據廣饒九南道景福九江鎮標前營遊擊存禧等稟黃開榜病勢甚重臣當即函囑該鎮安心調攝並飭令試用通判周炳章馳往診視乃甫經自省起程旋據存禧等稟報黃開榜已於十一月二十九日因病出缺該鎮眷屬並未隨任現將身後事宜妥爲料理一面馳告

其子來潯治喪所有九江鎮印信等件敬謹封存看守聽候委員接署等情臣查黃開榜由行伍出身從征湖北湖南江南安徽山東直隸等省轉戰十年屢摧髮捻巨寇迭克府縣堅城內如高唐州馮官屯兩役均奮勇先登攻漢陽守郎襄克復方家集三河尖擊退正陽關竄賊救援潁州府城攻剿懷遠鳳陽蹤逆所向無前咸豐十年金陵大營失利扼守高寶遏賊北竄戰功尤著渥荷

天恩洊膺專閫仍留營效力先後擊敗三河衡陽天長揚州桃清山寶等處殷匪擒斬甚多同治元年接辦徐宿軍務掃蕩賊圩地方肅靖奉

旨交軍機處記名遇有提督缺出儘先題奏欽此迨抵九江鎮
總兵之任整飭士馬營務一新並時出私財以資犒勞是以將
卒樂爲之用從未貽誤操防遇有中外交涉事件亦深資其臂
助上年調練各營選鋒兵丁躬親校閱無閒寒暑該鎮征戰多
年備嘗艱苦在任亦復終日辛勞不少安逸以致體氣大虧茲
以感受寒疾遂致不起年僅四十有一深堪痛惜該鎮嘗以母
老不能迎養來潯屢欲陳情回籍省視卒以營務繁重不敢因
私廢公遂復中止每與臣論及時艱輒慷慨激昂仍思擐甲行
間以圖捐軀之報彌留之夕與景福執手訣別猶謂陝甘雲貴
軍務未平身死牖下爲憾其忠奮之志誠有大過人者可否仰

懇
天恩飭部從優議卹並可否
賜謚以慰英魂而昭激勸之處出自
逾格鴻施除將所遺印務檄委臣標中軍參將李得勝前往接
署外所有九江鎮總兵員缺緊要請
旨迅賜簡放以重職守臣謹會同大學士兩江督臣曾國藩循
例恭摺由驛馳陳伏乞
皇太后
皇上聖鑒謹
奏

靖安縣城被匪焚掠登時擊散摺 同治十一年正月初六日

奏爲靖安縣城被匪焚掠當經擊散斬擒首夥殆盡現在派員帶兵搜捕餘黨恭摺由驛具

奏仰祈

聖鑒事竊查奉新縣屬之上來陽下來陽馬頭山等處重巒疊嶂界連靖安義甯武甯等州縣向多窮民搭棚種山久經飭令該縣編入保甲近年尚無不法情事同治十年十二月初間有匪徒句結貧民結拜弟兄糾衆百有餘人日散夜聚圖掠奉新縣城署奉新縣知縣汪以誠於是月初十日抵任即會營督率城鄉紳董趕辦團練時以大雪彌漫未能上山勦捕一面知會

鄰近各縣一體防範靖安縣知縣陶黼昌得信之後隨亦飭令各鄉辦團守禦亦以連日大雪團練致未辦齊該匪徒等偵知奉新有備於十六日夜冒雪潛襲靖安縣城十七日黎明乘開城之時由南門擁入殺斃守門兵丁舒允鈺直撲縣署陶黼昌與審案委員分缺先用知縣李德碩督率丁役出禦把總彭光燦及同城文武踵至救護抵拒逾時李德碩彭光燦及其二子均力竭被害陶黼昌暨本任縣丞高節勸捐委員陳文慶外委萬柒義均各受傷幕友紳民兵丁被殺十餘人匪徒遂大肆擄搶燒燬縣署並公所民房十餘處代理縣丞魏鑫與萬柒義飛調鄉團入城汪以誠復派奉邑從善鄉團丁踵至合力衝殺陣

斬首匪吳元發等多名匪眾各攜重贓敗走出城兵練并力追
剿斬首四十五級生擒匪首溫開接夥匪吳玉書等七名餘匪
四散奔逃復被各鄉團丁擒斬數十名並經奉新紳團先後捕
獲匪徒曾自達等十五名內蕭順祿吳一鴻二犯受傷甚重恐
其因傷身死倖逃顯戮當即正法梟示漏網之匪無幾臣於十
八夜初接警報立飭南昌協副將普承忠率領選鋒兵丁四百
名於十九日起程馳往剿辦二十一日行抵該縣境內業已肅
清臣仍飭普承忠會督奉靖二縣文武員弁嚴密搜捕務期盡
絕根株以杜後患嗣據奉靖二縣將生擒各犯解省發交臬司
俊達督同南昌府知府許應鑅研訊據溫開接供認與吳元發

起意糾眾圖掠奉新縣城因知有備改犯靖安曾自達等亦均供認聽從入城放火殺人實屬形同叛逆罪不容誅即飭臬司會同臣標中軍參將督率府縣將該犯等綁赴市曹溫開接曾自達情罪最重均淩遲處死吳玉書吳元桂劉宏順余明江陶方桂胡秀仁蕭立恭諶東惠韓青銓賴世益十名同惡相濟均即正法劉兆興業已病故照例戮屍一併傳首犯事地方懸竿示眾斬獲首級亦據解驗相符發回梟示尚有陳華光柯永發楊九式王時千鍾玉才高美德張景有七犯堅供被脅勉從或中途逃出或進城後先行潛逃現俱牢固監禁另行查明辦理靖安縣知縣陶黼昌於匪徒入城焚掠雖據當時督率團勇擊

走擒斬首夥多名事前究屬疏於防範咎無可辭前代理奉新縣事本任靖安縣縣丞高節當馬頭山等處匪徒萌動之初正該員瓜代之日並不即往查拏又無隻字稟報養成匪勢貽害鄰封若非接署縣汪以誠布置迅速即奉新幾亦被擾亦屬咎有應得相應請

旨將靖安縣知縣陶黼昌靖安縣縣丞高節一併革職以爲玩誤因循者戒代理靖安縣縣丞魏鑫協防靖安汛外委萬柴義號召鄉團勦除匪徒功堪掩過靖安縣學教諭石寶書訓導聶秉誠保守學宮完好典史桂汝金力防監獄囚犯並未脫逃均請免其置議分缺先用知縣李德碩靖安汛把總彭光燦禦匪

被戕殊堪憫惻應請
敕部照陣亡例從優議卹以慰忠魂此外被戕幕友紳民兵丁
容俟查明另行請卹其在事出力各員弁團紳可否容臣擇尤
酌保以資鼓勵之處出自
天恩除再嚴飭各屬認眞緝捕實力稽查保甲不得稍涉疏懈
外所有靖安縣城被匪焚掠當卽擊散斬擒首夥殆盡現在派
兵搜捕餘黨緣由理合會同大學士兩江督臣曾國藩恭摺由
驛四百里馳
奏伏乞
皇太后

皇上聖鑒訓示再請安縣知縣與該縣縣丞均係應歸部選之
欽江省現有應補人員應請扣留外補合併陳明謹
奏

拏獲靖安正匪訊明懲處片 同治十一年二月初四日

再臣承准軍機大臣字寄同治十一年正月十九日奉

上諭江西奉新縣匪徒於上年十二月間糾眾百餘人闖入靖安縣城擄搶燒燬縣署雖經代理縣丞魏鑫等會同奉新縣知縣汪以誠調集鄉團合擊陣斬匪首吳元發等生擒溫開接等多名匪黨均已擊散惟此股匪徒爲數並不甚多而該縣知縣陶黼昌及縣丞高節先事未能籌防均屬咎有應得陶黼昌高節著一併革職仍著劉坤一查明該員等有無退避情事據實參奏該撫現派副將普承忠馳往勦辦即著督飭該副將會同各該地方員弁實力搜捕餘匪務絕根株毋任一名漏網等因

欽此臣查在逃餘匪多係本省及外省種山棚民自應趕緊搜捕庶免日久遠颺致貽後患當經迭飭副將普承忠會督奉新靖安兩縣文武懸賞購線分途緝拏務期悉數就獲旋據署奉新縣知縣汪以誠稟報把總吳飛鷹緝獲匪犯吳益興鍾志泰鍾志柏三名團勇捕獲匪犯曾宗發一名汪以誠復會同吳飛鷹於上年十二月二十三四等日督率兵役團勇馳赴馬頭山搜捕該處崇山峻嶺左近並無居民周歷土名塘坪晏家山豬牯石新風水香爐山黃泥洞等處查看僅有已獲正法之溫開接曾自達陣斬之吳元發在逃之吳元蘭及溫元雞等在彼築室種山當將溫開接之父溫庭蘭妻父黃達漢逃匪吳一昌之

父吳元興夥匪溫元雞拏獲各匪房屋概行焚燬解犯回縣後復赴上下來陽搜捕該處山尤陡險路益崎嶇汪以誠等捨輿徒步攀援而上四山環繞中有居民數家即在該處搜獲匪目吳元蘭即言蘭並匪黨溫先桃劉兆永三名隨將各匪屋焚燬三十日始回縣城本年正月十三日督飭兵練於大窩嶺等處緝獲夥匪潘運恆管得遠張清江羅應文即允文四名先後所獲匪犯內鍾志柏劉兆永溫庭蘭吳元興四犯及黃達漢均於取供後病故其餘各犯先後解省又據普承忠及署靖安縣知縣魏廷弼稟報分派典史哨弁督帶兵役團紳前往各山鄉嚴密搜捕陸續拏獲匪犯陳成原徐作老即良仲楊開吉楊金洪

陳匯川即會泉五名亦提解來省均發交臬司俊達督飭南昌府確訊實情開具供摺呈送前來臣詳覈各供該犯吳元蘭與已獲正法之溫開接陣斬之吳元發輾轉糾人起事情罪較重潘運恆管得遠溫先桃吳益興鍾志泰曾宗發張清江羅應文陳成原均聽糾入夥執持器械同入靖安縣城焚掠俱罪不容誅當飭臬司會同臣標中軍參將督率府縣將該犯等綁赴市曹吳元蘭淩遲處死潘運恆管得遠溫先桃吳益興鍾志泰曾宗發張清江羅應文陳成原及前獲監禁之陳華光柯永發二犯覆訊供認入城焚搶均即處斬並傳首犯事地方懸竿示眾以昭炯戒溫元雞徐作老楊開吉楊金洪陳匯川五犯均稱被

匪裹脅旋即逃出堅不承認同謀滋事俱牢固監禁另行查明分別辦理劉兆永鍾志柏溫庭蘭吳元興黃達漢均已病故應毋庸議已革靖安縣知縣陶黼昌靖安縣縣丞高節業經臣飭據南昌府委員確切查明當匪徒入城時該革員等督率丁役出捕陶黼昌父子身各受傷高節受傷尤重旋督鄉團即日將匪擊散尚無退避情事業已革職應請免其再議現查此股匪徒根株略盡奉新靖安兩縣民情亦安已飭普承忠率領弁兵回省歸伍仍派副將江宗良督率祥字正後營勇丁駐紮靖安以資彈壓除再嚴飭各該縣振頓保甲勒緝逃犯吳一昌等務獲解究毋稍疏縱外所有續獲靖安滋事匪徒訊明辦理緣由

理合會同大學士兩江督臣曾國藩附片覆
奏伏乞
聖鑒訓示謹
奏

試用道府人員擬
奏爲試用道府人
旨敕部改議章程
聖鑒事竊查試用
調缺分例准請補
用委用又無人方
任實缺及記名京
經得缺試署未經
補用此二項人員
補之班今軍功保

人員愈積愈多每遇別項缺出既得酌量請補如遇病故休缺又得先儘補用舉凡外補之缺概爲候補占盡不但試用一班永無補缺之期卽委用一班補缺亦俱無望江省候補班道府固多而試用人員亦復不少軍功保舉人員懋著勳庸原應予以優班方足酬其勞勩然委用試用人員亦應分別閒用以免偏枯伏查從前首領佐貳補缺之例亦與道府等官相同道光年閒改爲候補試用委用分班輪補又近年知縣班候補與卽用亦改爲分班序補可見例不合宜原可隨時變通今道府序補之例候補獨優委用試用永無補期甚覺今昔異宜合無仰懇

天恩俯准飭部改議章程俾各班均得挨次輪補以昭平允而
免壅滯謹恭摺具
奏伏乞
皇太后
皇上聖鑒訓示謹
奏

覆陳防勇無虛釐卡扼要摺 同治十一年三月初六日

奏爲江西留防勇丁無多尙無虛冒情弊現設釐卡俱係扼要之區勢難裁撤恭摺覆陳仰祈

聖鑒事竊臣承准軍機大臣字寄同治十年十二月初八日奉上諭吏部左侍郎胡家玉奏時局艱難宜豫籌挽救一摺軍營勇丁隨時招募立營自應覈實辦理方能兵歸實用餉不虛糜若如所奏各營勇數多不過七八成少不及五六成捉報虛額冒支軍糧此等情弊殊堪痛憾當此經費支絀之時豈可任令陋習相沿漫無稽察著各直省督撫於現有各營認眞查覈務按實在數目歸併立營如查有營官以少報多情事立卽從嚴

懲辦以儆效尤並著遵照兵部奏定章程每屆三月將勇數造冊報部不得任意遲延稍涉含混其現無軍務省分留防之勇爲數尚屬不少歲糜帑項甚鉅該侍郎請將各省防勇陸續裁汰多不過暫留七八千人少或酌留三四千人自爲節餉起見著各督撫體察情形奏明辦理各省抽收釐金因軍餉孔急未能概行停止第恐局卡各員假公濟私額外需索藉飽私囊流弊不可勝言著各督撫隨時訪察有犯必懲毋稍徇縱其有可以裁減局卡之處並著酌量情形分別辦理原摺均著摘鈔給閱看等因欽此伏查江西省現在雖無軍務然地方遼闊與湘鄂皖浙閩粵六省毗連近年鄰境本境齋會匪徒遞次蠢動加

以游勇給繹於途防範稍疏即虞乘間竊發額設綠營兵丁僅萬餘人以之分防七十九廳州縣而一縣之中又分塘汛數處或十數處以致兵力甚形單薄現將塘兵抽調三分之二各歸本營操練人數仍屬無幾遇有巡防勦捕不能不借助水陸勇丁江省防勇自同治五七兩年先後裁汰所留各營乃體察地方情形斟酌再三必不可省者均係足數在營尚無虛冒情弊查該侍郎胡家玉原奏各省留防之勇多不過暫留七八千人今江省所留水陸各營尚不滿八千之數目下實難再事遣撤應俟地方靜謐然後酌量議裁臣謹督飭各軍統領不時查點訓練務期勇歸實數餉不虛糜如或查有缺額即將營官據實

嚴參不敢稍事徇隱其勇數冊籍歷年遵照定章按季造送兵部考覈未敢稍涉遲延至於抽收釐金各卡同治五年已將小卡概行撤去同治八年復將事近重複之門釐坐賈概行裁免現在僅設局卡數十處各卡雖有大小之分大卡地處衝途便於抽收釐稅小卡地居扼要專杜繞越弊端交相維持勢難偏廢本省防餉與夫奉撥京餉及陝甘協餉均取給於此若將小卡勉强裁撤偷漏必多設或貽誤軍需所關匪細其卡員額外需索誠應嚴防舊章於省城總局之外各府加設分局原爲就近稽察卡員層遞鈐束以杜流弊臣惟有嚴飭總局分局各員破除情面隨時勤加訪察卡員中如有需索肥己者立予撤參

各分局徇隱不報一併參處以仰副
朝廷愼重軍餉軫恤商民之至意據總局司道具詳前來理合
恭摺覆
奏伏乞
皇太后
皇上聖鑒訓示謹
奏

籌解黔省常年協餉摺 同治十一年三月初六日

奏爲江西協解軍餉較繁積欠黔省常年協餉力難全撥先行酌解接濟恭摺覆陳仰祈

聖鑒事竊臣先後承准軍機大臣字寄同治十年十一月初五日奉

上諭曾璧光奏餉項支絀請飭撥實款一摺據稱貴州軍務現當喫緊近因川省荒歉月餉不能如期解到而各省奉撥月餉僅收到實銀二十餘萬兩官軍情形困苦待餉彌殷且收復各城辦理開墾各事宜及撫卹由川入黔難民需款均甚緊要請旨飭撥實餉等語所奏自係實在情形江西欠解黔餉據稱積

至七百餘萬兩之多自應迅速籌撥以資接濟著劉坤一查明該省欠解數目除新撥關餉一萬兩按月批解外迅速提撥實銀五十萬兩限於年內掃數解黔以應急需毋稍遲緩等因欽此又於十一月二十一日奉

上諭著劉坤一懍遵前旨迅速提撥實銀五十萬兩限於年內掃數解黔不准再涉遷延等因欽此均經轉行欽遵辦理去後茲據藩司文輝詳稱江西應解貴州等省常年協餉戶部係於應徵地丁銀兩循例指撥並非實存在庫銀兩當承平之日徵數缺額無幾且無別項支用是以隨徵隨解尚無帶欠迨軍興之後錢糧蠲緩較多徵數遠不如昔供支本省軍需協濟他省

軍餉莫不急如星火悉取給於司道各庫地丁不足益之以雜項錢糧雜項復罄繼之以勸捐抽釐僅得勉强敷衍以致應解常年協餉積欠日增欲請改撥則各省同此支絀欲圖籌解則本款早無存銀是江西雖有積欠之名實無可解之款確有歷年奏銷冊籍可考不特部臣洞悉此情卽滇省督撫臣亦知常餉有名無實前經

奏准停其指撥可爲明證至黔省原

奏謂江省積欠黔餉七百餘萬兩係按部撥數目而言未將已解各款扣除如協解湖南援黔軍餉及貴州藩司兆琛委員在江勸辦捐輸並江省現辦四省捐輸分成解黔之項共計百餘

萬兩均係
奏明抵解常年協餉是江省何嘗不隨時籌畫以冀次第彌縫
雖未掃數清釐究非置之不顧現在江西藩糧各庫錢糧釐金
等款奉撥京餉及固本兵餉既應先儘動解卽月協陝甘餉銀
六萬兩亦不容稍有短絀通年計之業已數逾百萬因而月撥
湖南援黔軍餉銀一萬八千兩未能按年解足月撥滇省軍餉
銀二萬兩尤屬籌措維艱而本省現需防餉僅於釐金內撙節
支用正雜錢糧與夫兒收捐款不敢動用絲毫悉供陝甘雲貴
軍需實已不遺餘力所有貴州省於江省積欠常年協餉內
奏請撥解實銀五十萬兩委實無從籌撥惟黔省待用孔殷既

經奏奉
諭旨飭解自應於無可設措之
丁銀五萬兩於本年二月二十
處湖北補用道周康祿督同試
其餘未解黔省常年協餉容俟
停解再行漸籌補苴等情具詳
奏前來臣覆加查覈係屬實在
飭九江關將奉撥貴州軍餉按
臣查照外理合恭摺覆
奏伏乞

皇太后
皇上聖鑒謹
奏

謝議敘加級　恩摺　同治十一年四月初六日

奏爲恭謝

天恩仰祈

聖鑒事竊臣於三月二十九日接准吏部咨以臣辦理甘捐協

餉出力議敘加一級等因具

題同治十一年二月初四日奉

旨劉坤一著加一級等因欽此臣當卽恭設香案望

闕叩頭謝

恩伏念秦隴有關大局久勞

宵旰憂勤將士轉戰邊隅端賴東南接濟臣忝膺疆寄稍效供

支取諸庫而資諸民何力之有挹乎此以注乎彼無功可言迺
荷
鴻慈俯念微勞
優予獎敘自
天錫寵伏地增慚臣惟有益竭愚忱倍加奮勉督飭司道籌裕
軍儲期滴滴以歸公務源源而委解庶幾飽騰有效遙聽凱唱
於西陲從茲邊徼無塵仰荅
昇平於
北闕所有微臣感激下懷理合恭摺叩謝
天恩伏乞

皇太后
皇上聖鑒謹
奏

安仁縣官紳捐修城垣援案請獎摺 同治十一年四月初六日

奏爲安仁縣官紳捐修城垣工竣請

旨敕部分別獎敘以昭激勸恭摺仰祈

聖鑒事竊臣承准軍機大臣字寄同治六年十一月二十九日

奉

上諭據御史阮壽松片奏江西饒州府安仁縣城咸豐五年修竣至今未邀獎敘等語其興修安仁縣城各官紳並著劉坤一查明奏請獎勵等因欽此當經轉行欽遵趕緊查辦去後茲據藩司文輝詳稱據前任饒州府知府記名道王必達轉據署安仁縣知縣姚暹詳該縣城垣周圍長一千三百三十丈高二

丈六尺厚八尺五六寸不等垛口一千三百三十箇計設城門九甕城樓七座建自前明歷今數百年未經修築臨河城基大半被水衝缺垛堞傾圮城門不能啟閉前署縣夏燮因時值粵匪竄擾江楚急宜修葺以資保障當即捐廉倡率出示勸辦詳明於咸豐二年十一月初十日興工旋以捐項不繼停工待費迨該前縣莫廷蕃抵任於咸豐三年十一月內復行督飭同城文武一體倡捐發交紳董購料興工一面勸諭殷富趕緊捐輸濟用至咸豐五年二月初八日一律工竣城身女牆城樓城門均皆如式修理完固濠溝疏濬深通共計用過工料錢四萬四千二百四十八串按時值合銀二萬二千一百二十四兩報經

前藩司陸元烺飭委試用知縣汪正準前往勘驗委係工堅料實並無浮冒造具冊結繪圖詳司因查圖結漏未貼說蓋印捐資各員履歷亦未造送又經前兼署藩司鄧仁堃札飭補送覈辦維時連年兵燹捐戶遷徙未回紳董辦團防勦以致城工請獎疊催未辦嗣經欽奉

諭旨催據該縣補造冊結繪圖呈送而部飯照費銀兩未解遂致輾轉稽遲茲據將飯照銀兩批解到司亟應分別請獎查咸豐九年八月閒欽奉

上諭城垣所以衛民果能修繕完固自足以資捍衛有軍務省分捐資者照捐輸例議敘出力者照軍功例請獎等因欽此安

仁捐修城垣係在未奉
諭旨以前未便援照辦理自應仍援蓮花廳修城成案凡報捐
虛銜
封典者照現行常例酌加四分之一報捐實在官階者照籌餉
例銀數不准減成歸入部卯一體選補現在冊造捐生銀數均
覈與成案相符內捐生莫正常張賡年應交監生四成實銀及
捐免保舉銀兩均飭令照章赴京銅局補交此案捐輸係在奉
文停止外省報捐監生從九職銜之前其原捐監生從九職銜
並請照舊覆准尚有夏燮吳邦彥余紹韓羅寅斗四員倡捐共
銀一千四百五十兩未據開送履歷俟飭取到日續請獎敘又

此案城工因防堵緊要勸捐興修所用經費卽與軍需用款無
異事在同治三年六月以前應請援照部定章程邀免造冊報
銷等情由司具詳請
奏前來臣查安仁縣城垣年久失修致多坍塌經該縣官紳踴
躍輸將俾要工得以告竣地方藉資保障洵屬好義急公自應
援案請獎所有冊造捐生銀數覈與例案符合相應請
旨敕部照例分別議敘用示鼓勵謹開列淸單恭呈
御覽又勸捐監修出力之安仁縣典史樊世榮候選訓導吳雲
現任浙江石門縣知縣陳謨舉人方均邱鴻圖候選訓導上官
春本案報捐雙月選用縣丞張騰芳州同職銜王鶴翎附生祝

戊九祝世熙歲貢生范懋齡浙江補用巡檢毛紅輪縣丞職銜何銘鼎選用衛千總楊兆琳周飛鴻監生鄒世英周鳳岐程炳文俊秀毛士弁在事兩年不辭勞瘁並請
交部照例議敘以昭激勸除將各紳民捐數履歷清冊圖結送部照費部飯銀兩另文解部外謹會同署兩江督臣何璟恭摺具陳伏乞
皇太后
皇上聖鑒敕部覈覆施行謹
奏

恭請　陛見摺　同治十一年四月二十八日

奏爲回任又屆三年期滿籲懇

天恩俯准

陛見事竊臣前於同治四年由廣西藩司仰沐

聖慈補授江西巡撫七年夏閒以在任已及三年

奏准入

覲疊蒙

召對

訓誨周詳八年六月初三日回任至今又屆三年伏念臣疆寄

久膺涓埃未報材慚樗散臨深履薄之滋虞忱抱葵傾仰

聖瞻
天之倍切查江省近年雖偶有齋會匪徒蠢動幸皆旋即撲滅
不致滋蔓貽害地方各處游勇閒有入境搶劫亦經嚴飭各州
縣認眞舉行保甲實力稽查緝捕故能有犯必獲重予創懲奸
宄稍知斂迹本年自春入夏頗覺晴少雨多尙於農田無礙地
方民心均甚相安鄰省現亦無事合無仰懇
天恩准臣入都
陛見稍申依戀之誠並於應辦諸事臣識慮所未及者皆得面
聆
慈訓俾有秉承感荷

鴻施實無既極如蒙
俞允所有巡撫印務可否仍交藩司文輝護理恭候
諭旨遵行理合恭摺具
奏伏乞
皇太后
皇上聖鑒訓示謹
奏

酌議籌撥協餉安插散勇摺 同治十一年四月二十八日

奏爲遵

旨酌議覆陳仰祈

聖鑒事竊臣承准軍機大臣字寄同治十年六月十七日奉

上諭本日據御史張澐奏湖南莠民滋事條陳辦法一摺援黔

軍餉本歸楚省籌濟該御史深慮獨力難支請令湖南從長覈

算每歲實協黔餉若干萬兩再於兩廣四川湖北江南江西等

省釐捐項下酌量撥濟著各該督撫酌度該省情形能否協撥

若干毋稍推諉庶眾擎易舉楚黔均受其利也楚省目前須舉

行團練保甲諸法以清亂源而江蘇等省時有遣散勇丁解回

本籍者清查既難箝束亦復不易必致滋生事端著各路統兵大臣各直省督撫即將安插散勇章程悉心酌議具奏等因欽此即經轉行欽遵去後茲據藩司文輝及善後局司道先後查議具詳前來臣查江西各局卡抽收釐捐衰旺不能豫定約計每年收數總在百萬上下本年子口半稅盛行釐金大爲減色而本省留防水陸勇糧與夫調練綠營兵丁薪水並製造軍火旗械均取給於此且有奉撥京餉陝甘軍餉尤關緊要儘數供支本無餘賸現又接准戶部咨

奏撥江西釐捐銀七萬五千兩解濟杭州織造應用尚費籌畫實無餘銀堪以協楚援黔況江省協濟湖南援黔軍餉本有專

款每月於地丁項下解銀一萬八千兩源源撥解已非一年近
日欽奉
諭旨先解銀二十萬兩現與司道設法張羅猶難如數湊集是
江西於湖南餉需業已竭力接濟此外無可加增至遣散勇丁
在江蘇等省或所時有江西練勇自同治五七兩年遞經裁汰
之後留防水陸勇丁僅七千餘人地面遼闊常有不敷分防之
患是以近數年來並未裁撤一勇且查各營弁勇人等半隸本
省並非全係楚人將來地方靜謐漸次撤防擬將年壯技優之
將弁分別考選咨送歸標候補以免置散投閒亦爲儲備將材
之用餘亦開具銜名咨行原籍以備稽察所有勇夫均派委員

分途押帶回籍由該州縣責成房族管束令其安業營生其有願補名糧者另造清冊外省則咨送原籍督撫本省則發交原籍營汛遇有缺出隨時考補似此妥爲安插則流落爲匪者自少矣蓋當勇者必已成丁而後可以應募是先在籍生長已十數歲農工負販必非毫無生業之人處置有方當易安集或有不肯仍理故業又准考補名糧俾有餬口之地仍督飭地方官認眞辦理保甲嚴行稽查如有游蕩爲非立卽從重懲辦杜其爲惡之路卽啟其遷善之心是又足以補安插之所不及而使之自就範圍者也所有酌議緣由理合恭摺覆

奏伏乞

皇太后
皇上聖鑒訓示謹
奏

江西紳眾請建故督臣專祠摺 同治十一年四月二十八日

奏爲紳民呈請建立已故督臣專祠恭摺仰祈

聖鑒事竊臣接據在籍三品京堂銜翰林院修撰劉繹等呈稱江西用兵十數年幾與軍務相爲始終原任大學士兩江總督臣曾國藩之保衛江西亦相爲始終咸豐三年賊圍江西省城守兵已嫌單薄而上游泰和縣土匪乘機起事暗與髮逆句通勢殊岌岌幸得曾國藩由湖南派羅澤南等各營來援撲滅泰和之匪省城髮逆勢孤隨亦解圍而遁四年曾國藩克復武昌遂率得勝之師順流而下分攻九江湖口水軍失利身瀕於危五年以次進駐南康南昌分遣諸將規復廣信弋陽義甯等處

人心倚以爲固會逆酋石達開賴裕新胡以晄等大股竄入江西復有另股自廣東來合而曾國藩得力之將羅澤南等又先派援湖北賊眾我寡致江西八府五十餘州縣先後淪陷維時餉源已竭士氣不揚曾國藩內則籌給飢軍以支危局外則乞師鄰省以遏狂氛其拮据之狀堅忍之操士民共見共聞至今念之莫不流涕六年湖北湖南各派師分道入援其瑞州一路則其胞弟曾國華也吉安一路則其胞弟曾國荃也此外諸將如劉長佑等皆曾國藩素所識拔之人曾國藩以援師大集會同撫臣左提右挈指授機宜並派李元度等駐紮貴溪以通浙東餉道由是諸軍飽騰用命所向有功六七八三年之中遂收

全省蕭清之效九年曾國藩提師援浙猶先分兵攻克浮梁縣景德鎮地方迨後攻安慶下江陵每聞江西風鶴之驚輒卽派兵馳回援勦同治三年逆酋李世賢陳炳文汪海洋等率衆數十萬由浙竄入江西蘇常餘氛亦接踵而至撫建等府徧地皆有賊蹤人情洶洶懼蹈咸豐五年覆轍時曾國藩駐師皖境飛調鮑超全軍赴援羽檄頻催急於星火鮑超兼程而進遂大戰於許灣跳盪已逾三時擒斬實以萬計該逆土崩瓦解隨卽遁往廣東安危利鈍之幾閒不容髮四年髮逆蕩平亦深賚霆軍越勦之力江境得以解嚴曾國藩之有功於江西如此至於接引士類識拔人才裁減丁漕撫卹黎庶一切善政不可殫述夫

盛典飾終
朝廷已極優渥而感恩
奏請於江西省城建立
臣查立功江省各員如
等八人均經奉
旨於省城分建專祠今
士民追慕不忘可否仰
天恩俯如該紳等所請
彰忠藎理合恭摺具
奏伏乞

皇太后
皇上聖鑒訓示謹
奏

遣撤營員勇丁飭繳軍器並推廣收標章程片

再查各省均有散勇不盡係湖南之人各省均受散勇之害亦不獨湖南一省卽以江西而論游勇劫搶之案遞經州縣破獲或本省人或湖南人並有籍隸河南安徽廣東福建浙江各省者其蹤迹之詭祕情形之兇橫迥非意料所能及方其結黨入境多係販運貨物而來逢關納稅過卡抽釐苟遇各處稽查輒以印票呈驗及其貨物賣完收貲入橐則擇殷實鋪戶乘機劫搶多贓晝夜奔馳而去各州縣文武選派兵差或追過鄰縣甚至追至鄰省僅能及之追及之時該游勇等均身藏短桿洋槍等項併力拒捕往往犯未全獲而兵差相繼受傷致多漏網所

獲之犯訊明每係武職爲首且有曾保參遊都守之人江省如此他省可想而知卽哥匪會匪中亦多係此輩爲厲夫短桿洋槍便於攜帶最易傷人然非軍營弁勇亦不恆有至以曾爲營哨官之武職流而爲盜其黨羽更易招呼第非迫於飢寒當亦計不出此不可不思所以救其弊也伏查同治八年奉

上諭軍營遣撤勇丁例應將軍裝器械在營呈繳嗣後各路軍營遣撤之勇如有未繳軍器私行帶走者無論有無滋事一經沿途地方官查出卽治以私藏軍器之罪如有劫奪傷人者卽以軍法從事並由各路統兵大員嚴切曉諭飭令各處地方官於通衢大道張貼告示務期有犯必懲以戢兇暴等因欽此臣

查軍營弁勇每有自行製備洋槍短刀臨撤並不呈繳私自帶回統兵者以非給之於官不及覺察或明知之亦不過問竟不知其爲禍如此之烈應請

飭下各省凡撤遣營勇無論員弁勇丁所有此項洋槍短刀務須一律查明收繳如係自行製備亦應給價收回使無利器在身不敢橫行無忌卽統兵大員自行製備之洋槍等項均應繳存省局不准私帶回籍以防散失貽禍將來又查同治七年准兵部咨開嗣後遣撤員弁例應收標者卽行咨部註冊至保舉推選各官並副參應行迴避本省各項人員必須專摺奏明奉旨允行後方准收標不得率行咨部註冊以昭愼重等因具

奏奉
旨依議欽此是收標章
曲細民奉撤回家多無
非可否
飭下各省凡遣撤營勇
即由該省督撫分別咨
造冊分咨各該原籍督
仍應咨行原籍州縣以
半俸或照江南月課籌
數金差足自給又有上

置身於禮法森嚴之地亦足以生其廉恥而消其桀驁上副
朝廷愛恤戰士之心下爲地方隱除匪盜之患其中雄傑之材
並可備干城之選所全已大所得實多臣爲一時救弊起見謹
附片具陳伏乞
聖鑒訓示謹
奏

設局刊修經籍片

再前准禮部咨同治六年五月初六日奉

上諭鮑源深奏請刊書籍頒發各學一摺著各直省督撫轉飭

所屬將舊存學中書籍廣爲購補並將

列聖御纂欽定經史各書先行敬謹重刊頒發各學並准書肆

刷印以廣流傳俾各省士子得所研求同敦實學用副朝廷敎

育人才至意等因欽此臣查江西各屬屢遭兵燹不但各學藏

書散失無存卽民間經史子集善本版片亦俱焚燬殆盡士子

誦習無資實於文敎大有關繫先因纂修省志未能同時舉行

現在省志稍有規模應卽遵

旨設局開辦查藩司署內本藏有
御纂欽定各經等項書版歷年久遠殘缺不全難以刷印臣現
飭候補道繆德棻會同各司道倣照江蘇湖北等省辦法另設
書局遴選積學之士雇募精熟匠人先將藩署舊存書版逐加
查看分別補修此外經史有用之書爲他省所未刻者亦即擇
要校刊照舊頒行各學並發坊肆售賣庶流傳益廣而講習有
資以副
朝廷育士崇文之至意所需經費飭令藩司於釐金項下設法
勻撥濟用亦照江蘇等省成案將來在書籍賣價內攤派歸款
以重庫藏所有設局刊修書籍緣由理合附片陳明伏乞

聖鑒謹

奏

酌解湖南借撥撤勇經費摺 同治十一年五月二十八日

奏爲湖南借撥撤勇經費力難全籌擬請酌解接濟恭摺覆陳

仰祈

聖鑒事竊臣承准軍機大臣字寄同治十一年三月二十八日

奉

上諭王文韶奏酌減援軍積欠過鉅擬請借撥餉項一摺湖南援黔一軍積欠餉項甚鉅上年指撥湖北四川月餉銀共四萬兩湖北雖隨時接濟仍難按月解齊四川則於湖南舊欠該省旗綠兵餉內業經劃抵銀十萬兩王文韶以現在苗事漸有就緒援局可以稍紓擬將援軍酌量裁減惟積欠無從籌補亟須

設法通融借撥以應急需著劉坤一於江西省借撥銀二十萬兩即於月協湖南援黔軍餉項下按月提還以清款目等因欽此當經轉行欽遵辦理去後茲據藩司文輝詳稱江省月協湖南援黔軍餉銀一萬八千兩當定議之時協撥他省餉項無多尚可勉力供支迨後陝甘之協款驟增繼之以添撥雲南月餉入款歲有常經出款有加無已不能不視其輕重緩急量爲接濟每年僅將京餉甘餉如數籌解而湖南援黔軍餉與夫滇省月餉均不能按月解清他如奉撥福建甘肅貴州常年兵餉更屬無款可籌今湖南省因裁減援黔之軍清釐積欠勇糧擬於江省月協餉內借撥銀二十萬兩仍准按月提還如果一時可

以周轉易敢不竭力佽助無如應解各省協款繁多勢難專顧
湖南一處且現因
大婚禮應辦緞綢等件直隸督臣奏准動撥江西銀三萬兩兩
江督臣奏准動撥江西銀十萬兩浙江撫臣奏經戶部議准動
撥江西銀七萬五千兩分解江甯蘇州杭州各織造衙門濟用
均屬刻不容緩之需現在多方湊集先儘委解所有湖南借撥
銀二十萬兩實難如數通融惟該省撤勇清餉待用孔殷亦應
設法勻借擬在於同治十年地丁項下先行酌撥銀五萬兩於
本年五月二十日發交湖南委員試用通判劉恩綬領解前赴
湖南省交收作抵以後月協湖南援黔之項等情具詳請

奏前來臣覆覈無異除飭該委員妥速解往並飭司再行設法
續籌委解並咨戶部暨湖南貴州撫臣外理合恭摺覆
奏伏乞
皇太后
皇上聖鑒謹
奏

劉忠誠公奏疏

卷之八目錄 同治十一年七月起至十二年十一月止

請停止免釐印照以裕餉源摺
貴溪捐修城垣援案請獎摺
義甯官田請折減租額摺
籌解協滇月餉摺
知縣虧短庫款請革職拏問摺
酌保捐局出力人員摺
動放鹽稅餘款修砌九江石壩摺
贛縣匪徒謀亂拏獲正法片

紳士屢創義舉請准建坊並　賞匾額摺

蠲免民欠錢糧請並豁漕項雜稅摺

義甯官田仍請覈減租額豁除無徵糧柱摺

覆陳丁漕改章現宜照辦摺

歸標候補人員懇仍給　予半俸摺

捐局未定新章以前請照舊給獎摺

漕糧海運難行仍請循舊折徵摺

胡家玉陳奏丁漕流弊據實覆陳摺

覆查江省收捐應歸楚省請獎底數摺

遵　旨據實覆陳摺

遵照部議丁漕改收錢文酌定成數摺
江西應解額木請折價解部就近採辦摺
贛州府屬拏獲教匪正法片

請停止免釐印照以裕餉源摺同治十一年七月二十八日

奏爲各省興修工程委員採辦物料免完釐稅流弊日滋請

旨停止給照以重餉源恭摺奏祈

聖鑒事竊照抽收釐捐雖非正供所有而藉濟要餉大於經費

有裨前當東南被擾之時瘡痍徧地丁漕多半蠲緩所在庫藏

空虛藉非抽收釐金幾至不堪設想其時統兵將帥深知抽釐

爲軍營命脈攸關加意護持不使稍有罅漏如前統長江水師

兵部右侍郎臣彭玉麟通飭各營採買食米仍應照章完釐前

閩浙督臣耆齡委員來江辦運軍糈應交稅釐議於協閩餉項

內劃扣前督臣曾國藩猶以爲辦理遷就夫軍務正當喫緊而

軍米實資飽騰此尚不准免釐他物更無論矣推其所以愼重如此者誠以端不可開而弊難防範也迨後東南軍務告蔵各省疆吏詳查釐稅過繁江楚蘇浙先後酌量裁撤局卡以及覈減所抽釐數戶部深恐度支無出謂各省籌辦善後有費練兵設防有費豢養勇丁有費河工塘工有費陝甘雲貴等省戰事方殷其費更難豫計若不通盤籌畫遽議免釐浸成支絀之勢於經費大有妨礙奏請

飭令各直省督撫於釐金一項實力整頓毋博虛譽率行減免是部臣洞悉釐金爲經費大宗不容輕率議免可謂計深慮遠思患豫防中外臣工自當共體此意臣與藩司督飭局卡各員

任勞任怨不敢稍涉遷就九年春間准前兩江督臣馬新貽及長江水師提臣黃翼升咨商免抽水師採買穀米釐金當以本省外省兵勇甚多誠恐紛紛援以爲請所損非細議覆照舊抽收馬新貽等亦深以臣言爲然惟查近年以來各鄰省興辦善後工程與夫成造戰船修築堤埝需用木植及一切物料委員赴出產省分購辦均係給予印照免完釐捐原爲經費難籌稍資節省起見乃委員之跟丁船戶藉運官物夾帶私貨甚有私貨數倍於官物者或乘機闖越關卡不候稽查或借詞津貼運費抗不完納委員之庸懦者則漫無管束其不肖者轉從而庇護焉各卡員因一時廣集稽察難周亦有瞻徇情面勉强放行

其弊難以枚舉是彼省所節物價無幾此省所失釐捐實鉅合各省而統計之免釐之舉轉於
國家經費有損無益現在採買物料委員源源而來絡繹於路以致江西各卡抽釐日益減色設或應解京協各餉暨本省防師口糧稍有缺誤關繫匪輕擬請嗣後除地方荒歉委員採買米穀賑濟准免釐稅外此外無論何省何營委員採辦一切物料經過江西關卡均令照章納稅抽釐不准請免以杜流弊而裕餉源相應請
旨飭下各直省督撫以後委解物件概勿發給免完釐稅印照以免爭執臣爲整頓釐捐維持全局起見是否有當理合恭摺

具陳伏乞
皇太后
皇上聖鑒訓示謹
奏

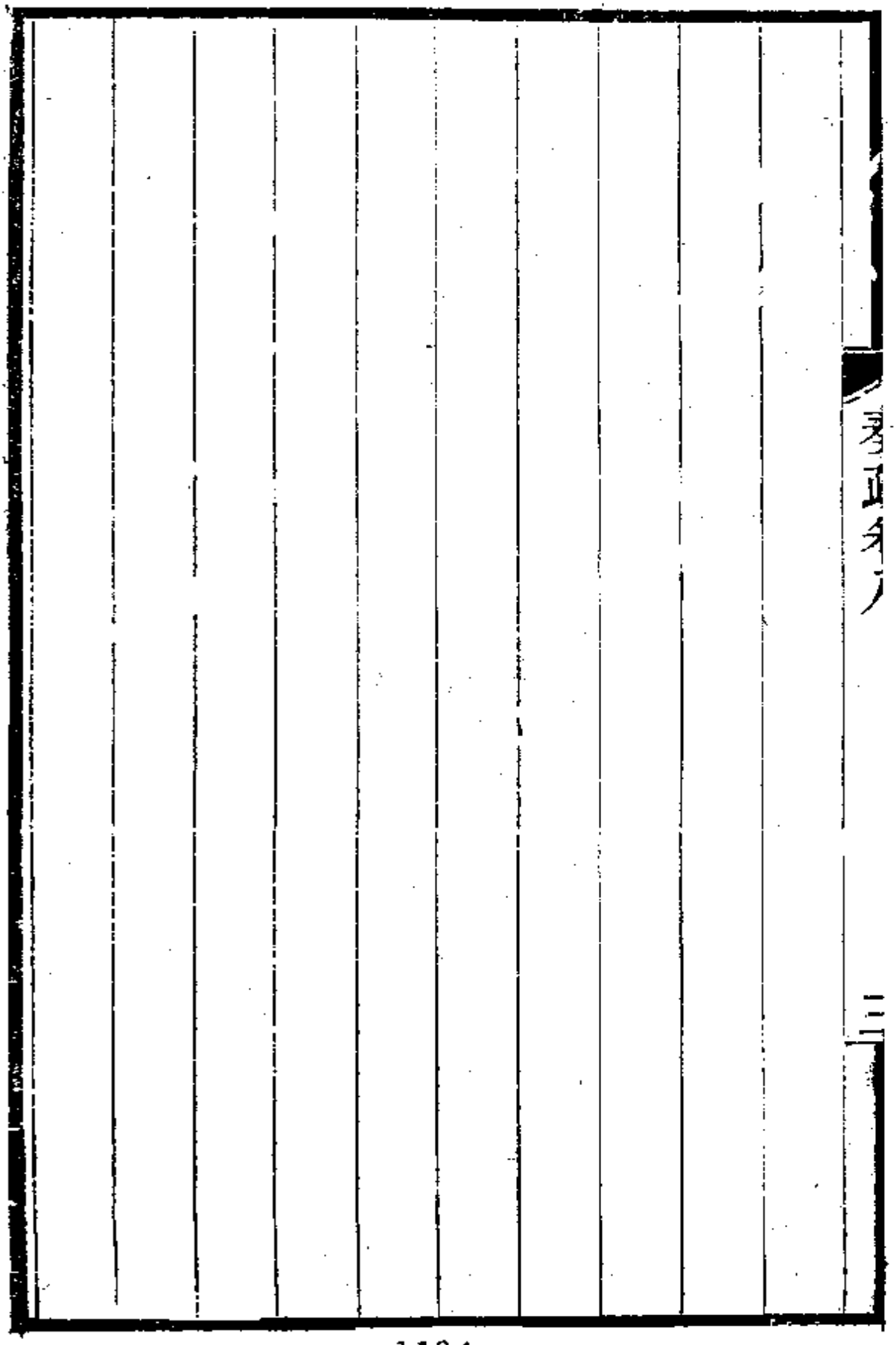

貴溪捐修城垣
奏爲貴溪縣勸捐
奏仰祈
聖鑒事竊照貴
衝必須城固池
五丈厚一丈二
南五門城樓五
國初迄今二百
七年同治元年
縣知縣周溯賢

旋坍城身必須從新砌築易甎以石加高城牆垛口二三尺不等各門城甕舊制矮小改造寬闊並將大南門移出丈餘挖深牆腳用石堅砌濠溝亦應一律疏濬深通並添建礮臺六座暨蓋造各城樓兵棚庶足以長資捍禦即經周溯賢逐加查勘督匠撙節估計共需工料銀五萬三千一十二兩一錢八分當此庫款支絀惟有勸捐興辦稟經前撫臣沈葆楨批司飭據廣信府派委署河口鎮同知姚近維馳往復勘所需工料尚屬覈實出具勘結稟送一面由縣出示曉諭選舉公正紳董設局勸諭捐輸如法折造所收捐項事竣之後查照例案請獎以昭激勸計自同治元年冬開興工因捐項不繼屢次停工待費周溯賢

丁憂卸事該前縣楊長杰抵任照案督催局紳籌費趕辦至七年五月初十日始克一律工竣用過銀兩與原估數目相符內除按漕派捐銀六千一百四十八兩零星捐項不及獎敘銀三千八百一十一兩九錢實應請獎戶捐銀四萬三千五十二兩二錢八分乃在局紳董於工竣之後均各因事他出以致延未造報請獎十一年春間經該縣知縣沈鎔經催據局紳造冊稟請委員驗收卽經臣查照新章札委候補道王德權前往督同該縣官紳逐加查勘委係工堅料實並無浮冒由署布政使李文毓詳請補行具

奏前來臣查同治七年准戶部通行捐修城工於議修議築之

始先行奏明存案該處有無軍務於摺內詳細聲敘並令於開工及工竣時遴委司道大員前往查勘出具切實甘結隨案送部存查又同治九年准戶部通行凡無軍務省分捐修城工無論大捐常捐悉按例銀加四分之一覈計又同治十年准戶部通行嗣後各直省捐輸惟現時呈繳現銀接濟軍餉之案准其兌收監生從九銜兩項至各省先行收銀隨後補奬之案以及城工團練善後各案除隨官監生無庸扣奬外其僅捐監生從九銜者均一概不得兌收各等語今貴溪縣地當省東衝途城垣爲合境保障坍卸年久自應趕緊興修該縣士民深體庫藏支絀籌款維艱累年陸續捐助俾要工得以告竣洵屬好義急

公自應照章請獎惟議修之始在未定新章以前是以補行具
奏存案又查興工之時江省軍務正劇迨工竣之日地方業已
肅清應照無軍務省分章程獎敘以昭覈實惟工竣在同治七
年兌收捐項亦在同治七年以前所收僅捐監生從九銜兩項
委在新章停捐數年之先若概飭令改獎未免向隅不足以資
觀感可否仰懇
天恩俯准援照歷辦成案給獎之處出自
逾格鴻慈除飭藩司取造冊結繪圖並捐生履歷銀數另詳覈
辦外理合會同署兩江督臣何璟恭摺具
奏伏乞

皇太后
皇上聖鑒訓示謹
奏

義甯官田請折減租額摺 同治十一年九月二十八日

奏爲義甯州入官寺產租額太重請量爲覈減並將水衝沙壅田畝豁除租糧以舒佃力恭摺具

奏仰祈

聖鑒事竊查義甯州雲巖寺慈潤堂還俗僧人盧秉剛治罪發遣田產入官一案計盧秉剛自置田八百七十一畝六分三釐每年額收租穀一千七百四十三石二斗六升每石折徵銀五錢共折徵銀八百七十一兩六錢三分內除完納地丁漕米銀五十三兩三錢八分八釐外餘銀八百一十八兩二錢四分二釐解司充公又慈潤堂原額及續置共田七百二十三畝零以

一半給該堂新選住持之僧其餘一半田三百六十一畝七分六釐每年額收租穀七百二十三石五斗二升每石折徵銀五錢共折徵銀三百六十一兩七錢六分內除完納地丁漕米銀二十二兩二錢六分外餘銀三百三十九兩五錢解充省垣育嬰堂公用嗣復改爲修理添設巡船工料經費均自乾隆二十九年起由各佃戶認種納租經該州知州按年徵收完解如有未完附入地丁錢糧隨本奏銷開參道光二十八年因慈潤堂田畝濱溪旁澗者每遇山水漲發多被衝廢租無所出稟經前任藩司委員會勘實被水衝沙塞田五十八畝三分二釐五毫每年應減免租銀五十八兩三錢二分五釐內應扣完錢漕銀

三兩一錢三分亦請豁免均於報銷道光二十九年充公閒款冊內報部查覈在案當乾隆年閒銀價平減每庫平紋銀一兩僅易制錢七八百文佃戶交納折租銀兩尚屬如數迨後銀價漸增而佃戶交租亦漸多蒂欠至道光二十八九年以後銀價極昂每兩易錢二千餘文前項寺產坐落山陬僻壤地勢高者恆以乏水爲憂濱臨溪港者又有衝塞之患佃戶終歲耕作收穫本屬不豐且須以穀賣錢以錢易銀赴官交納銀價較乾隆年閒增至一倍有餘以致佃戶力不能辦又自道光二十八年查減衝塞田租之後續被水衝沙塞之田又復不少佃民益形拮据竟至分毫不完自道光二十九年起至同治二年積欠租

銀一萬數千兩歷年應完錢漕均係官爲墊完前署知州鄧國恩因此項官田租銀屢催不完無補公用轉有賠賦之累擬照科則肥磽悉予變價報部撥用稟經藩司轉詳前撫臣沈葆楨咨准戶部覈覆以事關擬變入官田畝應由該撫確切查明實在情形奏明辦理當卽轉飭遵辦乃因山田磽瘠有力之家非其所欲是以招變日久承買無人復經前署藩司平步青派委候補知縣李嘉瑞會同前署知州陳紀麟督同紳士親詣該鄉周歷各莊詳細體察此項田畝不但乏人承買且佃戶數百家俱係種山窮民自乾隆至今承耕此田已越百餘歲祖孫父子世世相承幾同私業舉家生計盡出於斯一旦官爲另售流離

失所者不下六七百家於李嘉瑞等前往查勘之時扶老攜幼伏地哀求情堪矜憫詢據各紳士僉稱祇宜量減租銀仍責原佃耕種按年完租其從前積欠租銀分年帶交庶公項可收實濟而窮簷胥荷生成等語李嘉瑞等詳加察看係屬實情隨周歷履勘原額官田一千一百七十五畝六釐三毫向來缺額田六十畝六分八毫續經被水衝刷成河及積沙深厚不能墾復田三百二畝六分四釐五毫應完租銀錢漕概請豁除實存成熟田四百七十八畝八分九釐積沙未深尚堪墾復田三百三十二畝九分二釐共計八百一十一畝八分一釐應行一律徵租當督同紳士悉心酌議每畝減去租銀四錢實徵銀六錢藉

舒佃力方可責以按年清交覈計每年實共收折足銀四百八十七兩八分六釐應扣完納地丁漕米銀五十二兩二錢六分二釐餘銀四百三十四兩八錢二分四釐內解司充公銀三百四十九兩八錢二分四釐解充巡船經費銀八十五兩其積欠田租咸豐九年以前已歸於豁免案內辦理責令各佃先將同治四年起至八年止五年租銀照現在減定數目完納業據照數催完解司兌收又自咸豐十年起至同治三年止五年租銀應請分作八年帶完以示限制至被水衝刷田三百二畝零以前多有積欠酌令完納一年租銀亦已催收解司並據繪造圖冊由布政使劉秉璋覈明具詳請

奏前來臣覆覈無異合無仰懇
天恩俯准將前項官佃折租銀兩減爲每畝完銀六錢以恤窮
民其歷年水衝沙塞田畝應納租銀及扣完丁漕並請豁除以
昭覈實除圖冊咨送戶部外謹會同署兩江督臣何璟恭摺具
奏伏乞
皇太后
皇上聖鑒敕部覈覆施行謹
奏

籌解協滇月餉摺 同治十一年九月二十八日

奏爲酌擬籌解協滇月餉實數恭摺覆陳仰祈

聖鑒事竊臣承准軍機大臣字寄同治十一年九月初二日奉

上諭劉嶽昭岑毓英奏餉需孔急請飭催協餉一摺據稱四川等省奉撥協滇餉銀自上年六月至本年五月僅解到銀三十九萬六千八百餘兩欠解之數甚多現在軍務喫緊已復城池辦理善後各事宜需用浩繁亟須鉅款源源接濟開單懇請飭催等語所奏自係實在情形著劉坤一按照該督撫所請將每月應解滇餉在於該省釐金稅課有著款項按月如數劃撥交該省委員匯解赴滇應用如原撥餉銀爲數較多未能全數籌

撥究竟能撥若干亦宜劃定實數一面起解一面迅速奏聞等因欽此當即轉行欽遵籌辦在案伏查滇省軍餉前於同治八年欽奉

諭旨改由江西每月撥銀二萬兩即經臣行據司道將各局庫收放數目通盤籌畫實無餘款可撥詳經臣奏請

飭部另籌撥濟嗣准戶部議覆仍令竭力籌措按月湊解隨飭藩司設法騰挪酌量勻撥計自同治九年起至現在止共解過銀二十六萬兩按年分派每歲尚不足十萬兩蓋緣錢漕稅釐捐輸等款均有一定用項如贛關稅銀與糧道庫之漕折近年均係實數解京九江關稅除月協貴州軍餉銀一萬兩外餘均

分解戶部內務府濟用糧道庫之漕項錢糧儘數湊解陝甘協餉清淮工需尚虞不敷勸辦四省捐輸按成勻分陝甘雲貴充餉江西不留絲毫僅祇司庫地丁及局卡抽收釐金藉應各項要需如部撥京餉固本兵餉陝甘軍餉湖南援黔月餉本省綠營官兵俸餉公費陣亡弁兵卹賞長江水師兵餉本省留防水陸勇糧善後工程用項莫不取給於此業已左支右絀兼顧爲難至於奉撥他省年例兵餉竟無暇計及而所解雲南軍餉係於本省用款內竭力減省勻撥卒難足數目下滇省軍務喫緊善後事宜需用浩繁欽奉

諭旨飭催籌畫撥解自應勉圖協濟何敢以江省應解京協各

餉已多稍
册報留存
分七釐緩
丁銀一千
兩十年腳
坐催協餉
具領匯解
爲始按月
增隨時發
批匯解亦

奏咨前來除咨戶部暨雲南督撫臣外所有酌擬籌解協滇月
餉實數緣由理合恭摺覆
奏伏乞
皇太后
皇上聖鑒訓示謹
奏

孝廉卷之

知縣虧短庫款請革職拏問摺 同治十一年十月十二日

奏爲特參虧短庫項之知縣請

旨革職拏問恭摺奏祈

聖鑒事竊照州縣經管倉庫錢糧絲毫皆關

國帑不容稍有虧短江西省前因辦理軍務十數年之久各屬交代積壓未算至數百起之多臣遵照部議將同治三年以前者作爲舊案督同各前司道勒催算結其短交銀兩者分別參追在案三年以後續出新案交代亦與司道不時嚴飭該管府州遵照例限隨時督算清交並委員分赴各郡守催不啻三令五申以期挽回積習茲查得前任金谿縣丁憂知縣姚恭常前

在金谿初二兩任交代據該管撫州府知府朱澄瀾稟報迭催延不會算按照後任冊造各款詳加稽覈初任短交正雜各款銀一萬五千四百七十九兩零二任短交正雜各款銀一萬二千七百二十一兩零又前在永甯縣任內交代算明短交正雜各款銀一千七百九十四兩零三共短交正雜各款銀二萬九千九百九十五兩零又前署金谿縣事候補知縣程芳前在金谿縣交代按後任冊造短交正雜各款銀一萬一千五百三十一兩零由交代總局司道揭報前來臣查該員姚恭常程芳身任地方經管倉庫錢糧輒敢虧短累萬盈千交代延不會算短項日久無交實屬玩法已極除飭撫州府將該員姚恭常程芳

委員解送來省照章收禁一面查明寓所資財嚴密鈔封並飛
咨浙江河南撫臣轉飭該員等原籍歸安祥符二縣將家產盡
數查封備抵外相應
奏參請
旨將前任金谿縣丁憂知縣姚恭常前署金谿縣事候補知縣
程芳一併革職拏問以便提同經手丁胥嚴行訊究是侵是挪
此外雜項有無虧短按律定擬辦理臣謹會同署兩江督臣何
璟恭摺具
奏伏乞
皇太后

皇上聖鑒訓示謹

奏

酌保捐局出力人員摺 同治十一年十月二十八日

奏爲勸辦陝甘雲貴四省捐輸協濟軍餉在事出力各員照章擇尤酌保恭摺奏祈

聖鑒事竊陝甘雲貴四省前因軍餉支絀先後

奏准委員來江勸捐濟用臣因四省委員同時設局政出多門易滋流弊

奏明由江專設一局勸捐所收捐項以十成計算每省分撥二成五江西不留用分毫經戶部議准當飭司道在省設立總局委員分赴各屬妥爲勸辦計自同治七年十月二十五日開局起至十一年七月止共收捐銀八十一萬餘兩隨時勻解各該

省濟餉均經
奏報在案江西從前用兵十數年之久軍餉半出捐輸迨軍務
略平繼之以浙捐皖捐黔捐稍有蓋藏之戶久已盡力輸將此
次四省捐輸承民力疲乏之後辦理本難措手祇因關隴滇黔
逆氛張熾戰事方殷邊民淪於水火者亟盼援師戰士薄於鋒
鏑者又迫飢困勢不能不由平靜省分設法相助共濟艱難該
委員等不辭勞瘁開誠布公分投勸導而各紳民亦深明大義
踴躍捐輸用能集茲鉅款源源解濟俾得馬騰士飽頻奏膚功
實於該四省軍務大有裨益茲據布政使劉秉璋按察使李文
敏署督糧道吳兆麟署鹽法道喬廷樾查開在事各員詳請

奏獎前來臣查前准吏部咨奏定章程辦理捐輸出力祇准保
舉升銜議敘加級紀錄及奏請
封典收米合銀二十萬兩以上爲一次每次准其請獎四五員
等語今四省捐輸共收銀八十餘萬兩例得請獎二十員自應
照章籲懇
恩施以示激勸臣謹擇其尤爲出力者十五員開列清單恭呈
御覽其餘出力稍次各員容臣量給外獎用資鼓勵除仍督飭
司道廣爲收捐分解濟餉外所有酌保勸辦捐輸協濟鄰省軍
餉在事出力人員緣由理合恭摺具
奏伏乞

皇太后
皇上聖鑒訓示謹
奏

動放鹽稅餘款修砌九江石壩摺 同治十二年二月二十八日

奏爲修砌九江石壩工程動用岸匣費銀兩遵例恭摺奏祈

聖鑒事竊照九江府城垣濱臨大江舊有護城石壩一道計長七百五十二丈六尺編列十八段以資捍衛每年額設歲修銀三百六十兩遇閏加增銀三十兩由兩淮運司解存江西鹽道庫如遇石壩坍塌應修所需工料銀兩隨時覈實動用歷經遵辦在案茲據藩司劉秉璋詳稱前據德化縣知縣陳才鼎稟報該處護城石壩自軍興以後迄今二十餘年未經修補歷年江水盛漲風高浪巨淹浸衝激土腳鬆浮以致各段壩身多有坍卸鼓裂傾圮日甚幾與無壩相等江水漸逼城根郡城勢將隨

倒九江踞長江之腰膂爲省北之藩籬設有邊警首當其衝防守全恃城垣而郡城實賴石壩爲固是此項工程萬難再緩確加勘丈各段坍卸石壩共長三百五十三丈七尺應須從新砌築尚存石壩三百九十八丈九尺亦多殘缺並須一律補修督匠撙節估計實需工料銀一萬五千九百八十九兩六錢稟經前署藩司李文敏札委候補知縣朱寬成馳往會同該縣復加勘估旋據稟覆應修工程丈尺實屬相符應需工料銀數亦屬撙節覈實並無絲毫浮冒造具冊結繪圖由署廣饒九南道許應鑠覆覈加結送司覈明詳請具

奏動款興修等情前來臣查辦理堤埝等工動用銀數在五百

兩以上者例應奏明辦理今九江府護城石壩爲全郡保障最關緊要現在壩身坍塌一半餘亦缺裂不完亟應及時修復以固城防估需工料銀一萬五千九百八十九兩六錢照例每兩扣平六分實應發銀一萬五千三十兩二錢二分四釐既無浮冒本應於鹽道庫存歲修銀內動用惟自淮南綱鹽改行票鹽之後兩淮運司久無歲修銀兩解到應請在於前辦鄰鹽抽稅隨徵岸匣費項下照數動放給發該縣妥速興修勒限三箇月修竣具報並飭該署道許應鑅就近稽查督辦務期工堅料實不准稍有草率偷減仍俟工竣委員驗收後再將用過銀數覈實報銷除將送到估冊圖結咨送部科查覈外理合遵例具

奏並繕具工段丈尺銀數清單敬呈
御覽伏乞
皇上聖鑒訓示謹
奏

贛縣匪徒謀亂拏獲正法片

再贛州府地接粵東匪徒出沒靡常而贛縣所屬之砂石鋪等處向爲粵省私鹽偷越之路近年認眞緝私貧民無利可圖乘隙思逞臣不時諄飭地方文武實力稽查緝捕以免變生不測上年冬間先後接據贛南鎭道及贛州府縣咨稟訪聞該縣所屬之砂石鋪一帶有匪徒郭老六等糾匪謀襲郡城情事卽經該鎭道督飭贛州府知府魏瀛贛縣知縣崔國榜會營先後拏獲匪犯郭老六卽琪隆吳羅羅卽朝柯贛標革兵羅明標並韓傳梅韓道璲李四仔卽大洲聶火頭卽聶彬賴和尙卽三元韓南蛇賴得標十名到案經贛州鎭總兵王永勝吉南贛甯道文

翼督同府縣委員連日研訊據郭老六吳羅羅供認與在逃之潘萬幅兩次在羅明標家商謀糾人起事砂石鋪係郭老六爲首大埠墟係韓傳梅爲首南康縣之塘江等處係潘萬幅爲首羅明標則在城中爲內應吳羅羅與在逃之蕭永昌往來通信始約九月十四夜會齊以白布裹頭爲號用梯爬城俟十五日黎明文武各官前赴

武廟行香乘機襲殺劫取庫儲火藥軍器添糾黨與占踞城池屆期因潘萬幅一股未到中止改約十月十四夜旋爲該鎮道府縣營汎訪問查拏大埠墟一股已行至中途郭老六令吳羅羅前往截回隨各逃散等語質之韓傳梅供亦相符羅明標初

不承認迨提各犯質證始認與郭老六等同謀叛逆韓道瑧李四仔聶火頭賴和尚韓南蛇賴得標亦俱供認聽糾入夥圖襲郡城行至中途折回屬實據該鎮道府開送供揑將犯解省經臣飭司發委南昌府復訊韓傳梅等各供與原審相符惟郭老六吳羅羅羅明標供詞狡展顯係自知罪無可逭藉圖拖延時日據該署南昌府知府王之藩將犯解由臬司李文敏覆訊轉稟到臣提審無異臣查該犯等謀襲郡城在贛均已供認鑿鑿即現訊韓傳梅等仍無異詞且該犯郭老六已逃往廣東南雄州吳羅羅逃往廬陵縣經贛縣分途差關跟蹤捕獲羅明標有與吳羅羅約會同逃之信亦經起獲案情確鑿無疑該三犯倡

謀爲逆情罪重大未便日久稽誅除韓傳梅據報病故外當飭臬司督同府縣會營將該犯郭老六吳羅羅羅明標均綁赴市曹處斬傳首犯事地方懸竿示眾以昭炯戒韓道瑧李四仔聶火頭賴和尚韓南蛇賴得標六犯聽糾襲城中途折回情節稍輕均永遠監禁其南雄廬陵二州縣拏獲鄰境斬梟要犯應敘職名俟查明另行請獎除飭勒緝逸犯潘萬幅等務獲究辦外所有拏獲謀襲贛州府城匪犯解省審辦緣由理合會同署兩江督臣張樹聲附片陳明伏乞

聖鑒訓示謹

奏

紳士屢創義舉請准建坊並　賞匾額摺同治十二年三月十二日

奏爲紳士屢創義舉捐資鉅萬援案籲懇

賞給匾額以昭激勸恭摺仰祈

聖鑒事竊據署廬陵縣知縣李寅清稟該縣延福鄉紳士翰林院編修彭世昌之父道銜彭大忻胞伯州同銜彭大協胞叔道銜彭大怡均樂善好施畢生不倦大協生二子長刑部郎中彭世芳次員外郎銜戶部主事彭世名大忻生三子長即該編修次福建邵武府知府彭世芬三戶部郎中彭世濟大怡生二子長刑部郎中彭世華次郎中銜彭世彥克承先志相繼力行迨彭大協等身故後彭世昌與同堂兄弟析產提出一分名爲怡

怡堂公產凡有善舉皆取給焉吉郡前遭兵燹學宮書院祠宇倉廒悉被焚燬彭世昌等獨力捐修府學文廟大成殿及昭忠祠雙忠祠雙忠書院共用銀一萬九千餘兩製造祭器樂器及執事生佾生衣履設局演習歌舞用銀三千餘兩又捐修本邑節孝祠用錢三千八百餘串使明禋巨典秩然整肅白鷺書院係合郡生童肄業之所羣議建復該紳等捐助錢三千餘串石陽書院係廬邑生童肄業之所該紳等獨力捐建用錢一萬餘串另捐錢二千串發典生息以爲士子買卷之資培植人材體恤寒畯可謂周備其睦族恤鄰也捐修族房支祠五所共用錢一萬八百餘串建族義倉捐穀三千石建

鄉義倉捐穀七千石並於建倉之旁分設家塾鄉塾延師課讀每歲另捐錢四百串以爲束脩膏火又捐建省郡彭氏試館延福試館共用錢五千餘串由是宗黨之閒人不阻饑士皆向學其急公紓難也前次翰林院修撰劉繹奉

旨辦理江西團練該紳等捐助軍需錢六千串官軍克復吉安府城捐助軍餉錢一萬六千串又捐助湖南軍餉銀一萬兩鄉里資捍衛之功士馬收飽騰之效且以錢五千餘串購燬淫詞小說書板以錢三千餘串捐建京都廬陵會館又以銀一千餘兩置買京師粱家園粥廠一所統計以上各義舉銀錢併計共合銀七萬餘兩內祇捐助湖南軍餉吉安軍餉已得獎敘其餘

捐項五萬餘兩不惟不請獎敘並不列捐者姓名但題怡怡堂捐助具見友恭同志善氣萃於一門此外修路造橋掩骼埋胔捨棺槨施藥材建堂育嬰造塔惜字或數百串或數千串善事難以殫述爲費尤屬不貲稟請

奏懇

逾格旌揚以示風化等情前來臣查定例士民人等或養恤孤貧或捐資贍族於地方有裨益者又捐修公所並軍需等項用銀至一千兩以上者請

旨建坊等語又同治十一年浙江紳士胡光墉捐輸賑濟銀二萬兩以上經直隸督臣奏蒙

賞給匾額在案今廬陵縣紳士翰林院編修彭世昌等修造
文廟書院義倉暨各善舉捐資數萬金較浙江紳士胡光墉捐
項爲數尤鉅合無仰懇
天恩俯准
賞給匾額仍准照例建坊以示優異而昭激勸除咨明禮戶二
部外理合恭摺具
奏伏乞
皇上聖鑒訓示謹
奏

蠲免民欠錢糧請並豁漕項雜稅摺同治十二年三月二十八日

奏爲蠲免民欠錢糧現在辦理情形並援案懇

恩幷免漕項雜稅恭摺仰祈

聖鑒事竊臣接准戶部咨鈔單內開同治十年九月十八日欽

奉

恩詔各直省民欠錢糧由臣部酌覈奏請蠲免謹援照道光十

五二十五兩年

恩詔豁免二十年以前民欠錢糧成案擬請將同治六年以前

民欠錢糧請

旨飭下各直省督撫府尹查明已入奏冊實欠在民者若干並

緩徵者若干據實開單具奏造冊送部查覈准予豁免等因同治十一年十一月十九日具奏本日奉

旨依議欽此欽遵行司移行遵照並刊刷告示徧發各屬張貼曉諭伏查江西省同治三年以前屢次被擾民間困苦流離四年以後協濟各省軍餉日鉅捐徵並行閭閻輸將力竭今蒙我

皇上蠲賦恤民有加無已薄海士庶欽感同深溯查咸豐十年至同治六年每年應徵之項均於奏銷案內分晰造報是節年民欠之數原可按冊而稽惟時閱八年之久賦稅款目繁多而實在未完銀米總以州縣存署板串爲憑必須詳加盤驗逐款句稽其曾經失守處所間有冊串被焚者更須認眞確查以昭

覈實現經飭司遴派幹練丞倅及候補州縣分赴各屬會同該
管府州調查歷任實徵簿冊串根交代案卷按年按款覈對必
使鍼孔相符其冊串被燬之縣尤須確切查明年款務得實在
民欠各數分別造冊遞加切結由司道覆覈彙冊詳請
奏咨如有徵存銀兩即行掃數提解不准絲毫隱混仰副
聖主寶惠及民之至意抑臣更有請者查定例恭遇
覃恩詔款內有豁免舊欠錢糧條款者其民欠漕項蘆課學租
雜稅各項錢糧一體豁免等語又恭查道光十五年二十五年
兩屆欽奉
恩詔暨咸豐元年

恩旨豁免民欠錢糧其漕項雜稅等款均明奉
諭旨全行豁免惟同治元年戶部議覆御史朱夢元奏請蠲免
各省民欠咸豐九年以前錢糧未經議及漕項雜稅旋經直隸
河南督撫臣奏經戶部覆議欽奉
上諭所有咸豐九年以前直隸等省民欠出借倉糧耔種口糧
牛具漕項蘆課學租雜稅因災緩徵九年以前漕糧常漕倉穀
著一併豁免等因欽此是欽奉
恩詔蠲免舊欠錢糧漕項雜稅歷屆均係全豁此次欽奉
恩詔蠲免同治六年以前民欠錢糧部議雖未指明漕項雜稅
而考之例案均在准豁之列況漕項係在地丁內統徵分解地

丁已豁獨收漕項該州縣徵解殊多窒礙至於雜稅徵自行戶
非沛
特恩不准邀免今普蠲民欠錢糧而行戶不得同霑
闓澤亦覺向隅似宜倣照上屆成案辦理據布政使劉秉璋督
糧道王必達具詳請
奏前來合無仰懇
天恩俯准將咸豐十年起至同治六年止實欠在民之漕項蘆
課雜稅以及各項官租與夫地丁項下統徵分解之本折物料
軍欠之餘租商欠之茶課紙價並因災緩徵同治六年以前丁
漕一概豁免以舒民力而廣

皇仁所有蠲免民欠錢糧現在辦理情形並援案懇免漕項雜稅緣由除咨明戶部外理合恭摺具

奏伏乞

皇上聖鑒訓示謹

奏

義甯官田仍請覈減租額豁除無徵糧柱摺同治十二年四月二十八日

奏爲義甯州入官寺產仍請覈減租額並豁除衝刷田畝租糧

恭摺奏祈

聖鑒事竊臣接准戶部咨議覆臣奏義甯州入官寺產請減租銀豁除衝刷租糧一摺以此項寺田據前撫臣沈葆楨咨佃戶聯名具稟退田擬請變價乃時閱九年轉以承買無人佃戶哀求承耕擬請減租前後情形自相矛盾每畝向徵銀一兩遽減至六錢似非覈實之道歷年積欠租銀先照現減銀數徵收殊屬不合續被衝刷田三百餘畝係自某年爲始每次衝刷若干未據詳細聲敘籠統酌令完納一年租銀礙難覈准相應請

旨飭下江西巡撫將歷年欠租仍照原額催徵實欠在佃者准分八年帶完如有官吏已徵未解嚴參勒繳並將遲延職名送部議處覈減租銀酌中自同治十一年爲始按畝減銀二錢實徵八錢續被水衝田畝將年分畝數詳細登覆另行覈辦等因

奉

旨依議欽此欽遵轉行遵辦去後茲據布政使劉秉璋詳稱當卽札委揀發知縣邱培蒼前往義甯州會同署知州朱寬成細覈原案傳集原辦紳士周廷彥等詳加查訊緣前項入官寺田先因節年欠租數逾萬金應完錢漕轉係官爲墊納是以前署知州鄧國恩議請變價報撥嗣因山田磽瘠承買乏人且此田

係窮苦佃民生計攸關一經變賣不免失所事多窒礙遂至日久稽延迨後派委候補知縣李嘉瑞會同前署知州陳紀麟詳加體察始議仍留原佃覈減額租此前後辦理歧異之實在情形也至於酌減租銀數目原定每畝完銀一兩乾隆年間每銀一兩易錢七八百文至多不過千文佃戶以錢一千文即可完一畝之租賦道光二十九年以後每銀一兩易錢一千八九百文甚至二千一百文往歲可完兩年官租今併完一年尚屬不足佃戶無力輸將因而相率延欠委員李嘉瑞等覈計近來銀價每銀六錢易錢一千有零所以請減爲每畝完租銀六錢實係悉心籌畫酌中定議就銀數而論雖覺較前驟減就錢數而

論實比乾隆年間加增與其徒務虛數仍前積欠無完縱將經徵之員開參究於經費無補何如責以力所能辦租項按年清交實收實用轉於度支有益今若加增二錢每畝徵租銀八錢照市覈算需錢一千四五百文佃力不支勢必依前延欠應請每畝仍完銀六錢以期事歸實濟其帶徵舊欠情事相同並請一律減完以資體恤此議減額租之實在情形也所有水衝沙塞田畝提訊州署書吏據稱從前各佃誠係陸續呈報且爲數不止三百餘畝均經各前州隨時批飭設法墾復因咸豐五年州城失守衙署被焚各佃原稟概行燬失以致衝刷年月每次被衝田若干均無從稽考等語該委員攜帶圖冊履畝勘丈除

積沙不深尚堪墾復之田不計外實在衝刷成河積沙深厚不能墾復田三百二畝六分四釐五毫覈與李嘉瑞等原勘相符惟是兵燹之後案卷蕩然無存無憑補報被衝年分畝數應完錢漕委係無從催徵仍請概予豁免以前積欠租項酌令完納一年亦屬量力著追其餘俱請豁除庶失業貧民不致復受追呼之累此衝刷田畝應豁租糧之實在情形也歷任知縣並無徵存未解銀兩前署州鄧國恩倡議變價日久未辦事出有因且該員業已病故奉取遲延職名並請邀免置議等情由司具詳請

奏前來臣覆加確覈係屬實情合無仰懇

天恩俯准將前項田租仍減爲每畝完銀六錢衝刷田畝租銀
丁漕仍請豁除以昭覈實而恤窮黎除咨明戶部外臣謹會同
兩江督臣李宗羲恭摺具
奏伏乞
皇上聖鑒敕部覈覆施行謹
奏

覆陳丁漕改章現宜照辦摺 同治十二年五月二十八日

奏爲瀝陳丁漕改章實在情形恭摺覆

奏仰祈

聖鑒事竊臣承准軍機大臣字寄同治十二年四月二十八日

奉

上諭左都御史胡家玉奏江西省額外加徵地丁銀兩請飭裁革一摺據稱江西省錢糧定例徵銀一兩隨徵耗銀一錢今每兩加徵銀四錢顯違定制請飭永遠裁革不得再立捐款公費名目等語各省地丁錢糧均有定額若如該左都御史奏是該省州縣於正額之外違例加徵民間受害何可勝言亟應速爲

禁止著劉坤一嚴飭所屬州縣等恪遵定例不准絲毫浮收如查有私立捐款公費名目額外加徵者即著嚴行參辦月月奏該省漕米一石折收銀一兩九錢除解部款外提充捐款公費及州縣辦公之用爲數已多復又分爲三限每限每石各加銀三錢全給州縣辦公深恐虛報收數徒飽私囊弊端不少請旨裁禁等語著劉坤一一併查明將應行裁革者速爲禁止並著嚴飭各州縣認眞辦理毋得稍有徇庇原摺片著鈔給閱看將此諭令知之欽此等因轉行司道欽遵查辦去後茲據布政使劉秉璋督糧道王必達詳稱伏查原任大學士兩江督臣曾國藩前江西撫臣沈葆楨釐定徵收丁漕章程原爲今昔異勢法

久弊生捐攤之案疊出各衙門供應浩繁無一不取之於州縣州縣不得不取之於民地丁每兩徵銀一兩七八錢徵錢三千數百文漕米每石折收錢七八千或銀八九兩官民交困吏治日弛目擊兵燹之餘公私疲乏欲求補救之法必清致弊之源由是督飭前藩司李桓悉心經畫停止各案捐款裁革一切陋規並將丁漕浮收數目大加裁減仍覈計辦公必不可少之需通盤籌畫量出爲入酌留餘地定以地丁每兩徵銀一兩五錢按時價折收錢二千四百文漕米每石徵銀一兩九錢折收錢三千文於咸豐十一年冬間大張曉諭使民有遵從官難加派各處刁衿劣監向以欺陵小民挾制官吏包漕抗糧爲生業者

概無所施其伎倆所徵地丁除解正耗銀一兩一錢外另提捐款銀一錢漕米每石除解部銀一兩三錢外另提捐款銀二錢亦解司道各庫兌收裁汰藩司衙門鋪墊供應於地丁每兩提銀一分以濟公用道府養廉無多不敷辦公裁汰糧道漕規於漕米每石提銀二分裁汰知府節壽禮月費漕規就所屬地丁每兩漕米每石各提銀五分亦以濟公用州縣俸廉尤少公事獨多地丁每兩餘銀二錢四分漕米每石餘銀三錢二分均留爲州縣辦公之需其提存司道庫之地丁一錢漕米二錢以之抵放向歸州縣攤捐如文武鄉試歲科考試司道辦理秋審各府辦理發審等件不敷用款與夫委解京協各餉不敷盤川京

省甯贛各提塘報資津貼瘠缺各縣緝捕不敷經費督撫司道府書吏例給工食微薄不足以資餬口亦按州縣向捐之數支給庶公用咸歸有著攤派永可蠲除同治元年七月閒前督臣曾國藩先將江西奏派州縣捐攤各款

奏請豁免聲明設法減徵丁漕另籌用款永禁捐攤欽奉

諭旨允准又於是年閏八月十四日奉

上諭御史裘德俊奏牧令宜加體察等語所奏甚是近日兩江總督曾國藩江西巡撫沈葆楨請裁革江西捐攤各款以清弊源洵能仰體朝廷澄清吏治之意實心辦理各直省自宜倣照奉行等因欽此同治四年八月閒前護撫臣孫長紱因試辦數

年官民稱便成效既著當將釐定徵收丁漕新章酌留公用數目會同前督臣曾國藩前署督臣李鴻章據實具
奏經戶部議覆該省丁漕兩項自應均令照章徵收本省辦公藉資丁漕若不容纖悉多收殊非經久之道地丁一兩除解正耗外另提一錢六分漕米一石除解部款外另提二錢七分在於減徵丁漕收數內供支之處應請准如所奏辦理等因奉
旨依議欽此同治七年銀價大漲州縣收錢易銀不堪賠累據前藩司文輝督糧道平步青詳經臣會同曾國藩將丁漕章程重加釐定查照原議一律改收銀兩
奏經戶部議覆江西漕米自改折色以來每石祇解部銀一兩

三錢若不准酌量加收非特本省辦公竭蹶且恐規復漕運諸多窒礙改收銀一兩九錢價值不甚懸殊且奏明一律收銀與州縣私自改章者不同地丁收錢不過一時權宜改收銀一兩五錢連傾鎔火耗在內除解正耗銀一兩一錢外餘爲提補捐款公費並州縣辦公之用均請准如所奏辦理等因奉

旨依議欽此又准軍機大臣字寄同治九年十月二十日奉

上諭侍郎胡家玉奏請飭該撫通飭各屬徵收地丁錢糧每銀一兩遵例加收銀一錢所有另立名目額外徵收永遠革除以蘇民困等語著劉坤一斟酌情形妥議具奏等因欽此當卽行據藩司糧道覈明利弊斟酌情形詳經臣確覈覆

奏請仍照定章辦理以免紛更是年十一月初十日奉
上諭劉坤一奏稱江省地丁錢糧從前名爲遵例一正一耗實
則收錢不止二千四百文收銀不止一兩五錢軍興以後酌減
每地丁一兩改爲收銀一兩五錢通省一律照辦若徒博遵例
之虛名恐蹈浮收之故轍所奏自係實在情形惟該省當兵燹
之後民間元氣未復地方大吏當體念民艱力除積弊著劉坤
一督飭所屬各地方官於明定徵收確數之外不准絲毫任意
加增以副朝廷軫念閭閻至意欽此欽遵各在案自定新章迄
今十有餘年民間裁減浮收不下千萬各衙門無餽遺陋習吏
治亦復從而澄清是曾國藩沈葆楨所定章程實屬斟酌至當

非不知地丁每兩收銀一兩五錢顯違一正一耗之例然與其任聽州縣私自加收何如明定限制與其上下私相授受何如明給辦公之資此種因時救弊之苦衷不惟部臣所共悉並在聖明洞鑒之中夫立法貴在因時變通惟期盡利江省丁漕章程既經疊次

奏准有案並非違例私加且外間公用各款取之於丁漕羨餘各省大率相同非獨江西一省實事求是未便稍事拘牽今若必如左都御史胡家玉原奏於一正一耗之外絲毫毋得多收則前所稱文武鄉試等款不敷經費勢必仍攤派於通省分捐即各府辦公無資亦必仍仰給於州縣而州縣衙門之用款更

繁一無藉手憑何支應卽以徵收錢糧一端而論催糧書役之飯食印造簿串之紙張傾鎔銀兩之火工解銀赴司之水腳種種費用州縣不能賠貼益之以捐攤陋規雖欲不私取於民而不可得其廉謹自愛者惟有知難而退中材以下之員轉得有所藉口非侵挪正項卽求取無藝從前浮收勒折之弊衿棍包攬之風將見接踵復起是徒有減賦之虛名轉貽浮勒之實患殊於吏治民生大有關礙事關通省利病再四思維不得不據實瀝陳所有地丁內提補捐款以及府縣辦公之項均屬實難刪減惟藩司衙門雖因革除辦差供應增添一分公費究竟養廉較厚現於無可裁減之中力求撙節尚可儉約自持擬將藩

司一分公費刪除以後地丁每兩徵銀一兩四錢九分雖所減爲數無多究於民間不無絲毫之益至於徵收漕糧按限加價一層由來已久從前起運本色之時卽屬如此辦理蓋緣漕糧例應冬兌冬開爲日甚促必須剋期集事方能無誤兌運是以開徵之時勒定限期遞加折價民間計較完數多寡稍有力之戶莫不於初限內掃數輸納二限三限完者寥寥旣省追呼並免敲撲亦催科之善策現在雖未起運本色而徵收漕折均於年內大批委解次年春間全數解京此卽按限加價之效驗原定二限加銀三錢三限再加三錢共爲六錢內提八成充公僅以二成給州縣爲數甚微如慮州縣於初限限內徵少報多以

爲乾沒二三限加價之地則徵簿串根具在確有月日可查勢難挪移掩覆江西原定漕糧折價過少就現在市價每石米價尚不止一兩九錢是現徵價銀猶不足一石之米運費無出更不待言欲辦本色必須加增折價徒以連年水旱歉收民力拮据仰體

聖主軫念民艱至意遞年詳請循舊折徵今若併按限加價亦復停止則舊制盡墮不但起運本色益恐無期即此後徵收折價花戶明知漫無期限必致日久拖延恐不能如以前之迅速解部濟用轉於

國計有礙應請仍照議定章程辦理等情詳請覆

奏前來臣查前督臣曾國藩前撫臣沈葆楨所定徵收丁漕章程減浮收以裕民生停捐款以肅吏治仍酌量辦公必不可少之需隨正徵收濟用以期官民相安上下有制一切謀畫均爲救弊起見臣抵任之時曾經悉心考究各款俱在必需是以遵循辦理迨後銀價增昂徵錢不敷解款據司道詳請奏明改徵銀兩亦係本曾國藩等原議而行迄今時逾十年民樂薄賦吏絕苞苴如於一正一耗之外不准多收辦公無資必致虧及庫款若聽其私自浮勒更恐諸弊叢生該藩司議將解司一分公費刪除免其徵解係於無可節省之中力求克己便民之計此外實無可再刪漕糧按限加價亦爲孫長紱初議所

有且係二限加銀五錢三限再加五錢嗣於丁漕改徵銀兩案內減爲二限加銀三錢三限再加三錢確有歷次奏案可考藉懲勸以速輸將是以江省報解獨早並未遲至次年夏秋事爲通省利病所係既據該司道等瀝情具詳臣何敢不據實直陳可否仰邀

天恩俯如所請地丁每兩徵銀一兩四錢九分漕糧循舊按限加價俾

國計民生兩有裨益出自

高厚鴻施此後臣益當督飭司道認眞稽察各州縣倘於定章外絲毫加增卽行從嚴參辦不敢稍涉徇隱所有丁漕改章實

在情形理合恭摺覆
奏伏乞
皇上聖鑒訓示謹
奏

歸標候補人員懇仍給　予半俸摺　同治十二年六月初六日

奏爲江西歸標候補武職與江南情形不同懇

恩仍給半俸以資養贍恭摺奏祈

聖鑒事竊臣接准兵部咨戶兵二部會議臣片奏請定遣撤營勇章程一摺內開江西撫臣劉坤一奏請各省歸標員弁或照揀發人員給予半俸或照江南月課歸標員弁章程雖未據該省報部惟曾經原任督臣曾國藩奏稱月課所費銀兩較之概給俸銀不及百分之一所有各省歸標員弁自應令其倣照江南月課籌給賞銀章程辦理毋庸給予俸銀庶經費不致過鉅而員弁可藉資津貼應請

飭下兩江總督將曾國藩所定月課歸標武員章程迅速報部一面轉咨各省查照等因奉

旨依議欽此並准前署兩江督臣何璟將月課章程咨送來江臣當將候補武職各員例給半俸銀數與江南月課獎賞銀數逐加比較副將參將遊擊考列超等特等一等者以盈抵絀月課賞項較半俸有減無增都司守備賞項則較半俸有增無減查江西現收標者遊擊以上七十餘員都司以下一百二十餘員是所減者少而所增者多矣其候補千總把總外委以及發標學習之武進士武舉江西向照定例不給半俸祇准考補名糧今江南月課章程把總武舉以上賞項竟與都司守備相埒

外委賞項較千總把總減半轉覺例外糜費如謂現有差委月支薪水之弁另有減成給賞之條此即節省之一端第減於此而增於彼通盤籌畫並無節省之可言也至於月課遊擊以上二名取一名都司以下五名取二名外委三名取一名其中實有偏枯之處夫例給候補武職半俸蓋爲養贍窮員儲備將材起見江南月課給賞亦與此意相符然江南收標務廣則考課貴精所以限定考取額數若干原爲愼重經費江西於收標之時即經嚴行考察務須人材壯健技藝精强或其人尚有識略亦准留營若改照江南月課而又限以額數其考取者固屬衣食有資設以額滿見遺未免屈抑人材亦失贍養窮員本意況

武職大員之有將材者不盡以弓馬槍礮見長今限於程式而無計謀生殊爲可惜又如打仗受傷

奏免騎射人員不能與考該員等身經百戰支體摧殘既以員缺太少借補無期復因半俸議裁斗糈莫得此尤向隅之特甚者江西歸標候補武職照例支給半俸歷久相循已逾十稔一旦改爲按額考取必多缺望之員若不限定取數則所需轉費於半俸殊非撙節度支之道可否仰懇

天恩俯准將江西歸標候補武職仍循舊章守備以上照例支給半俸千總以下酌量借補兵糧俾資養贍以昭體恤之處出自

高厚鴻慈謹將例支半俸以及月課獎賞各銀數比較多寡開
列清單恭呈
御覽再江西歸標武職臣亦按月考課獎賞屢考前列者分別
借補委署藉以講求武備甄拔人材月給賞項約二百餘金歷
係捐備並不動用正雜錢糧所有江西歸標候補武職請仍給
半俸緣由理合恭摺具
奏伏乞
皇上聖鑒訓示謹
奏

捐局未定新章以前請照舊給獎摺同治十二年閏六月二十八日

奏爲四省捐局收捐監生從九銜在前新章在後籲懇

天恩循例給獎以示體恤恭摺奏祈

聖鑒事竊查陝甘雲貴四省捐輸經臣

奏請由江專設一局援照陝西收捐章程歸併勸辦所收捐銀

儘數分解四省濟餉欽奉

諭旨允准時值陝甘雲貴軍務喫緊需餉孔殷捐項收有成數

隨時分解濟用亦經疊次

奏報嗣於同治十年二月十二日准戶部咨議覆御史吳鼎元

奏擬請酌增捐例銀數一摺嗣後各直省捐輸惟現時呈繳現

銀接濟軍餉之案准其兌收監生從九銜兩項所收銀數各按各省奏章照例定銀數分別減成後倣照道府州縣翎枝章程全收實銀毋庸以米石餉票繞算等因當以江省辦捐時經十餘年民力久已疲乏此次勸辦四省總捐尚賴定章稍加折減民間故能勉力樂輸今監生從九銜兩項新章銀數比較陝西原定章程幾增兩倍捐戶必難適從隨即通飭各屬以文到之日截清數目停止收捐監生從九銜兩項其先已書捐銀兩尚未繳足者仍照舊章催收請獎毋庸退還以免捐生懷疑觀望有礙別項虛銜實職捐輸並將捐生姓名先後報局以杜移後作前之弊其所收捐項計自同治七年十月二十五日開局起

截至十年二月底解過陝甘雲貴銀七十二萬九千六百四十三兩零又自十年三月起至十二年三月底止續解該四省銀十一萬六千四百四十七兩零共計捐輸銀八十四萬六千九十兩零分爲三十三次造冊咨部請獎自第一次至三十次共請獎銀七十二萬九千六百四十一兩零係十年二月未奉酌增監生從九銜兩項銀數以前所收捐項自三十一次至三十三次共請獎銀一十一萬二千三百六十六兩零係新章以後續收捐項尙餘銀四千兩有奇歸於下次請獎嗣先後接准戶部議覆自第一次至十八次案內所捐監生從九銜均經覈准自第十九次至二十八次均以報捐監生從九銜應遵議覆御

史吳鼎元奏案飭令換交實銀到日再行覈辦已經填給該捐生等執照亦應追繳送部查銷其二十九次以後請獎各案尚未接到部覆伏查第一次至三十次所捐監生從九銜實在新章以前確有起解銀兩

奏案可考其十九次以後獎冊到部在新章之後蓋緣捐生履歷內多開報舛錯遺漏輾轉行查遠者往返二千餘里捐生數千百人之多並有外省商民在江報捐者咨查原籍尤爲不易每次查明請獎動淹旬月獎冊未能迅速職是之由至三十一至三十三次案內所捐監生從九銜雖繳清銀兩在新章之後而書捐實係在前亦據各屬報局有案並無挪移年月情弊江

西士庶當疲敝之際因知邊省軍餉匱乏共體時艱連年竭力捐資共計銀八十餘萬兩解濟邊陲軍用洵爲深明大義踴躍急公若因獎冊到部後期遂令補交兩倍捐銀並追照繳銷未免向隅獨甚並恐捐戶因此懷疑觀望卽此外應捐實職虛銜亦復裹足不前轉於邊疆餉需有礙據委辦四省捐輸總局司道詳請

奏懇循舊給獎等情前來臣覆加確查委係實在情形且業已停止收捐監從兩項亦可無虞別滋流弊合無仰懇

天恩俯准將江西勸辦四省捐輸自第十九次至三十三次獎冊內報捐監生從九銜兩項

敕部仍照陝西定章覈准邀免補交銀兩及追繳執照以昭體恤而勸其餘謹會同兩江督臣李宗羲恭摺具

奏伏乞

皇上聖鑒訓示謹

奏

漕糧海運難行仍請循舊折徵摺 同治十二年八月初四日

奏爲江西漕糧酌提本色由海運津體察情形實有難行仍請循舊折徵以收實濟恭摺覆

奏仰祈

聖鑒事竊臣接准戶部咨議覆直隸總督李鴻章奏籌議黃運兩河情形並酌議河運海運採買各事宜一摺以採買一節江廣漕糧折價每米一石僅解部銀一兩三錢若令提銀買米則折漕一石之數斷不敷用諸多窒礙難行所稱令江廣各督撫體察情形酌提本色若干運滬由海船解津洵爲目前切要之圖江廣等省雖未能全徵本色如能酌提數成雇備江船順風

抵滬沙甯海船商局輪船均可裝運應請
飭下各督撫督飭藩司糧道本屆新漕先期謀畫本折兼籌務
須分成起運本色由海運津等因具奏奉
旨依議欽此當即轉行遵照辦理去後茲據布政使劉秉璋督
糧道王必達詳稱伏查漕糧攸關京倉支放俸甲各米要需如
能分成由海起運本色自當勉力籌辦何敢因循推諉惟公同
體察起運本色首在分成徵收之難江省漕糧自道梗停運戶
部原議民交本色官爲每石變價銀一兩三錢解京濟用迨後
改爲徵收折色每石連一切公用僅徵銀一兩九錢就現在市
價每米一石值銀二兩有奇是折色輕於本色通省全徵本色

固屬民力不支如酌分若干縣或一縣中酌分幾圖令交本色餘仍折徵則同此編氓礙難區畫此重彼輕易於藉口觀望若統按漕額分成本折兼收大戶已苦紛歧小戶尤難措辦並恐胥隸緣以爲奸從而舞弊浮勒此分成徵收之難也次在運解之難江西地處腹裏距海口水程二千餘里較蘇浙近海省分情形迥殊江西境內河道淺狹非小舟不能運行迨至渡鄱湖涉長江非江船不能駕駛必須兩易剝船方能赴海船交米盤剝多則拋散必甚程途遠則稽察難周從前各屬運米赴省交兌糧剝船偷盜使水以致短缺霉變勒令州縣賠補更換事所常有夫以數百里之剝運尚屬如此艱難今剝運數千里且江

船非順風不行沿途守風散漫停泊安得如許官役到處稽查其盜賣灌水必十倍於往年恐米石到滬霉變必多縱將州縣嚴參勒賠究於京倉無補此運解之難也又其次則籌費難以漕濟漕乃一定不易之制欲收本色必先籌款建復漕倉加以二千餘里剝船之水腳押解員役之薪糧兌交海船之運費由津運通之用項需費不貲雖將漕項錢糧儘數動用尚多不敷勢須加徵運費而江省連年水旱民氣本未展舒本年夏秋雨少晴多高田被旱被蟲濱江近湖低田亦間有被淹者收成歉薄戶鮮蓋藏若既收本色又加運費民力實有未逮此籌費之難也該司道悉心酌覈本年漕糧仍難徵解本色應請俟數年

後運河如能疏濬深通糧船堪以行走再行妥籌起運以復舊
章等情具詳請
奏前來臣覆覈無異合無仰懇
天恩俯准將同治十二年冬漕循舊折徵儘數解部以濟實用
臣仍督飭該司道隨時察看情形相度妥辦一面設法預籌造
船修倉經費一俟運河通暢即行徵解本色不敢稍事諉延理
合會同兩江督臣李宗羲恭摺具
奏伏乞
皇上聖鑒訓示謹
奏

胡家玉陳奏丁漕流弊據實覆陳摺 同治十二年九月初八日

奏爲左都御史胡家玉所陳江西丁漕流弊諸多失實披瀝具

陳仰祈

聖鑒事竊臣恭閱邸鈔同治十二年八月初一日奉

上諭前因左都御史胡家玉奏江西省錢糧違例加徵請飭裁

革並不得私立捐款公費名目等語當諭令劉坤一嚴飭所屬

州縣恪遵定例不准絲毫浮收如查有私立捐款公費名目額

外加徵即著嚴行參辦嗣據劉坤一奏據實直陳丁漕改章實

在情形請仍照新章辦理當經允准仍諭令隨時認眞稽查倘

有絲毫浮收即行從嚴參辦茲復據胡家玉奏瀝陳江西省違

例加徵各弊請仍飭部覈議等語著戶部按照該左都御史所陳各節及江西省現在情形應如何辦理始終妥善之處悉心酌覈妥議具奏至所稱請嚴飭各州縣不得將上司之供應道府之漕規節壽諸陋規巧立辦公名目取之於民等語著該撫仍遵前旨嚴飭所屬認眞革除以維政體而恤民生欽此臣查江西省徵收丁漕章程經臣於同治七年查照前任督撫臣原議奏請改收銀兩欽奉

諭旨交部議准嗣因左都御史胡家玉兩次論列復經臣先後據實覆陳仰荷

鴻慈皆允所請是江省徵收丁漕章程係爲實事求是早在

聖明洞鑒之中卽部臣亦所深悉今胡家玉復以流弊不可勝
言奏奉
諭旨交部妥議具奏臣惟有聽候部議遵行不敢妄瀆惟胡家
玉摺內語多失實且於臣有加罪之詞爲臣名節攸關不得不
瀝陳於
君父之前以證其欺誕查江省額徵起運地丁銀一百五十五
萬餘兩除因災蠲緩及民欠外每年祇能徵及七成銀一百一
十萬上下額徵漕糧正改加四副米七十萬二千餘石除蠲緩
民欠外每年祇能徵及八成米五十餘萬石均報部有案非空
言所能强爭以地丁每兩提補捐款一錢漕米每石提補捐款

銀二錢計之每年共收銀僅二十一二萬兩乃胡家玉謂二項合計不下三四十萬胡家玉生長江西豈不知有蠲緩民欠而故倍增其數其意何居此項丁漕提補捐款按年支銷至前項藩司文輝交卸時祇存一十九萬餘兩經署藩司李文敏查照向章督同南昌府及該府同知通判盤查造冊具報經臣親往盤驗數目相符乃胡家玉謂文輝交卸時庫存前項銀二百餘萬兩兩道庫尚不在此數內安用此多藏爲是妄聽之而復妄言之南昌縣起運地丁銀三萬六千餘兩每年祇能完及六成銀二萬餘兩每兩辦公火耗二錢四分額徵漕米五萬六百餘石每年祇能完及七成米三萬餘石每石辦公平餘銀三錢三

分共計丁漕平餘銀一萬四千餘兩以附省首邑政務殷繁每年費用萬餘金實亦不能再省乃胡家玉謂該縣每年取銀二萬八千餘兩徒飽私囊豈確論乎且胡家玉祇舉丁漕額數最鉅者謂其得項過多抑知定南長甯等處廳縣額徵地丁銀或一千二三百兩或二千三千數百兩此外又無漕糧卽使地丁照額全完所得公費無幾況有蠲緩民欠爲數益微凡此曾任瘠缺之員果能稱職全賴優缺調劑以資鼓勵人材若如南昌等缺亦不使有羨餘則一任瘠區遂致終身負累矣江省惟糧道首府養廉各三千數百兩其餘各府或一千數百兩或僅千兩該道府統轄各屬不敷一切辦公勢不能不取之於州縣州

縣仍取之於民相沿日久流弊滋多自前督撫臣釐定新章各
給辦公經費明定限制吏治爲之一清乃胡家玉謂辦公之名
甚於餽贈苞苴查同治五年戶部議奏安徽徵收漕折摺內稱
安徽解部漕折每石祇解銀一兩三錢而該省一切辦公之用
不能不取給於漕且須留其有餘爲將來起運地步等語又查
同治十年戶部議覆浙江地丁改收銀兩摺內稱浙省錢糧向
有浮收自同治三四年間經歷任撫臣奏請裁減並聲明每兩
酌留平餘以爲各廳縣場辦公之用先後奏奉
諭旨由臣部行文該撫欽遵在案可見辦公端賴平餘各省大
概相同不圖胡家玉之獨責江西不應有此也丁漕收銀收錢

各處情形互異用銀地方以完銀爲便用錢地方以完錢爲便如江省甯都州及所屬之瑞金石城兩縣並建昌府屬之廣昌縣向係完銀七年以前丁漕折收錢文該四州縣完銀如故他省諒亦未能畫一乃胡家玉專以收錢爲便民謂湖北浙江以此勒石垂爲久遠湖北章程臣未深悉浙江於同治十年以銀價增長奏請變通經部臣覈議卽按當日折錢之銀數改收實銀奉

旨允准咨江有案何胡家玉竟未之聞胡家玉謂江省地丁收銀一兩五錢漕折收銀一兩九錢始於同治七年由臣改奏不知同治元年原議卽照此數收銀確有前督臣曾國藩撫臣沈

葆楨文移批札告示存案嗣因銀賤錢貴乃改收錢每兩地丁二千四百文每石漕折三千文是以四年護撫臣孫長紱奏明收錢仍稱如將來銀價大漲收錢實有不敷准按每銀一兩易錢一千六百文扣算改收銀兩蓋本錢貴收錢銀貴收銀之原議而總不出原定錢數銀數也旋經部議既以收錢爲便不准復改收銀係慮州縣意爲重輕忽此忽彼民間無所適從並非不准因時變通由督撫臣奏明辦理胡家玉謂自七年改收銀後遂有東鄉縣魯魚典等鬨鬧之事派勇勦辦槍斃五六人斬絞軍流十餘人此數十人誰促之死不知東鄉縣民情獷悍向好抗糧自經賊亂以來凶橫益甚咸豐八年縣民徐清輝糾眾

把持錢糧並搶奪團局及居民多家同治元年復有楊姓棍徒借減糧爲名尋捉戶書圖詐二年棍徒陳紹武等求豁錢糧糾眾入署竟將糧書何良俚捉去時因防勦喫緊未暇澈底究辦臣於奏報拏魯魚典等摺內逐一陳明在案咸豐八年舊章未改同治二年新章收錢該棍徒等之藐法又誰促之使然魯魚典等抗糧毆官係踵前棍徒等惡習當時購獲各犯有賊匪逃回者有前案漏網者其餘如係情有可原無不予以末減辦理極爲愼重並無槍斃五六人之事胡家玉何所據而云然胡家玉謂原任閩浙督臣左宗棠浙江撫臣馬新貽奏減金華等府浮收錢二十餘萬串米五百餘石江西裁減究係何項名爲減

收實則加收又謂大學士李鴻章奏減江蘇漕額八十餘萬石
左宗棠奏減浙江漕額三十餘萬石各等語臣查
國初賦額係循前明之舊漕糧偏重於蘇浙兩省江蘇之蘇常
鎮太四府州漕額幾敵天下之半浙江之杭嘉湖三府漕額與
江西全省相侔
列聖暨我
皇上軫念民艱遞加裁減係屬因地制宜江西腴田每畝徵銀
數分徵米數升瘠田每畝徵銀數釐徵米數合較蘇浙每畝徵
銀數錢徵米數斗者相去霄壤胡家玉何得援以爲比至於江
省裁減額外浮收則實有項可指如廣信府屬從前漕糧折收

洋銀至十數元之多又如南新兩首縣漕糧折收錢五千數百文今皆收銀一兩九錢以通省牽算所裁減者尚不止浙江之數特浙江當時以裁減之數具奏江西則以存留之數具奏其實惠及民則一也卽以現在東南各省丁漕而論其未見諸明文及江省無案可稽者臣不敢妄言至接准部咨如安徽等省漕折自四千五百文至六千五百文不等以視江省一律收銀一兩九錢其輕重爲何如江省起運本色之難由於折收之太少胡家玉猶以爲未足乎江西漕糧按限加價係二百年來之舊章蓋以起運本色定例冬兌冬開未可稍任延緩現雖暫停起運不可不豫計將來江省漕折解部較先實賴此加價催科

之力乃胡家玉爭執不已並函致糧道謂湖南北漕折皆以次年秋間解部其意以爲江省不必如此其急者不思江省漕糧數倍於湖南北兩省實爲
天庾大宗固宜略存舊章爲將來起運之地況値司農度支拮据需用此項甚殷偶涉稽遲部催立至而胡家玉竟以報解過早爲嫌其爲鄉里計則得矣夫豈大臣公忠體
國之道至於每限收數若干糧道衙門有冊可稽已飭查造送部何知難自止之有江省文武鄉試定例支用地丁耗羨銀九千餘兩遇有廣額之年加支銀一千餘兩江西係屬大省應試人多則用度浩大除例支外尚不敷銀一萬餘兩自停州縣攤

捐之後卽由提補捐款項下如數支給近因捐輸加廣學額每
屆科生多至一萬六七千人首縣承辦科場供應猶以賠累甚
鉅爲言乃胡家玉謂文武鄉試例支耗銀一萬二千八百餘兩
意爲揣度以爲不至不敷並謂卽有不敷可以動支稅契等款
免致攤派累民殊不思
國帑出入歲有常經江西稅契等款待用之項甚多若鄉試動
支一萬餘兩則別項何以給之歲科考試經費原以學政廉俸
甚薄而終年周歷各郡其夫馬供應萬不能不取給於有司乃
胡家玉亦欲繩以定例胡家玉曾爲貴州學政自問夫馬供應
是否出自俸廉宋臣岳飛有言爲大臣者安忍面欺其主胡家

玉何得以此違心之談形諸奏牘耶臣以爲江西前督撫臣所定丁漕徵收章程並無病民之處卽一切支用各款亦難遽事更張否則臣未霑染絲毫何肯再三爲前任爭論胡家玉亦未嘗不知外閒實在情形前函致藩司謂明知地丁一正一耗不敷徵解祇可有加之實不可有加之名或卽現摺所稱必避加賦之名之意不思江省於地丁所加之三錢九分大張曉諭爲府縣辦公等項之用於

國家正供未益錙銖不得謂爲

朝廷加賦亦不得謂爲怨歸

君上若如胡家玉所言居其實而避其名則是教人陽奉陰違

導天下以爲僞從此事事務求蒙蔽其害尚可勝言胡家玉以明給道府縣辦公之費爲非廉吏而使之巧避其名然則必如胡家玉之暗受贓私而後爲廉吏耶胡家玉前爲卿貳參預樞機奉

命前往湖南查辦事件乃竟收受餽遺二千兩嗣經發覺仰邀鴻慈僅予革職留任毋庸在軍機大臣上學習行走胡家玉狃於故智乃欲人亦效其所爲眞可謂援儒入墨矣如係姑爲是說其實不欲江西守令得此辦公之資抑何責己太寬而責人太刻且查江省丁漕從前惟有加之實無加之名由是地方棍徒得以出而挾制本戶不完而復包別戶不肖州縣不得不與

狼狽相倚以取償於良懦之民故同一縣而各鄉徵數不同同一鄉而各村徵數不同同一村而各姓徵數不同自經前督撫臣明定章程而州縣與刁徒均無所施其伎倆故新章之設便於良民而不便於刁民便於正紳而不便於劣紳若如胡家玉所言行其實而避其名勢必至盡踵前日之弊而後已胡家玉本身及其弟姪按照戶糧覈計有田六七百畝自咸豐初年至今歷二十餘年從未完銀一釐完米一合盡歸被水被旱報請緩徵夫此數十年中豈無一年有秋之候此數百畝中豈無一畝成熟之田乃倚恃京秩絲毫未完傳曰皮之不存毛將安傅胡家玉竟不知正賦爲何物又何論乎加收而顧爲是喋喋者

自爲見好鄉里實將以貽鄉里無窮之害而劣紳刁民磨厲以須矣又安知胡家玉將來不以名去實存更得持官吏短長哉臣自抵任以來接胡家玉干預原籍諸事之信不一而足卽如釐金一項業經減之至再胡家玉復欲重裁修堤放賑亦已次第舉行而胡家玉欲照大歉之年濫加推廣臣以目前經費爲難地方亦無甚苦婉詞告謝而胡家玉之謬妄招搖日甚一日前以丁漕新章奏奉

諭旨之後輒致書臣與司道謂越五日仰蒙

召對

恩諭有加徧告同鄉京官莫不稱慶古人不言溫樹豈胡家玉

未之前聞且謂如何面陳故作隱躍之語意在恫疑虛喝使臣不敢置詞臣因通省利病所係仍即據實具奏蒙
恩俞允出自
聖主權衡初非臣下所敢希冀何圖益逢其怒貽書醜詆雖父兄之訓飭子弟長官之督責屬員尚不至此臣以胡家玉身列九卿臣亦備員疆吏大員互相詬詈體制攸關遂即置而不荅今胡家玉竟以欺誕之語上瀆
宸聰雖
天聽維明不加臣以譴責而臣橫遭謗議天下其謂之何臣荷
皇上特達之知承乏江西於茲九載自惟無以仰酬

高厚然於稗補地方之事不敢不實力實心至於操守一途尤
臣與僚屬兢兢共勉者無論通省並無供應節壽一切陋規卽
餽隻雞斗酒臣猶以爲端不可開嚴行訓飭今胡家玉視臣爲
貪酷之吏並以江西無廉吏皆臣所致臣何以堪是以輾轉思
惟不能緘默也謹恭摺具陳伏乞
皇上聖鑒訓示謹
奏

覆查江省收捐應歸楚省請獎底數摺同治十二年十月二十八日

奏爲查明江西歷年收捐應歸楚省請獎銀數恭摺覆陳仰祈

聖鑒事竊臣接准戶部咨鈔單內開議覆江西歷年捐輸請將

會昌等四縣捐生仍准給獎一摺查該省軍需報銷自咸豐二

年起至同治三年六月止共收捐銀八百八十萬餘兩內有空

名監照等款覈與原案相符惟援江楚軍隨營收捐充餉歸楚

省請獎銀十五萬六千四百兩零覈與江省軍需初二兩案册

造數目閒有牽涉查初案造報楚軍隨營收捐應歸湖南請獎

銀五萬九千六百四十兩零二案造報總數下聲註內有應歸

湖南請獎銀九萬六千七百六十兩零並未列有專條散數內

亦未聲註再初案册造江楚兩軍營收過隨營捐輸銀二百八萬七千八百九十兩零二案册造各軍營收過隨營捐銀四萬二千九百六十四兩零及本省遵籌餉捐輸各府廳州縣就地勸捐二款共銀五百七十萬九千五百九兩零三款併計覈與册造應歸本省捐輸請獎銀七百七十四萬三千六百三兩零較多銀九萬六千七百六十兩一錢原册未能分清究竟是否均歸本省抑或內有應歸他省造報請獎之處請

旨飭下該撫查明分晰聲覆再由臣部覈辦等因奉

旨依議欽此當即轉行欽遵去後茲據布政使劉秉璋詳清查江西軍需報銷初案總單收款列收本省遵籌餉例捐輸銀一

百一十九萬六千一十一兩零江楚兩軍營收過隨營捐輸銀二百八萬七千八百九十兩零楚軍隨營收捐應歸湖南請獎銀五萬九千六百四十兩零各府廳州縣暨各紳局收過就地勸捐銀四百七萬二百二十三兩零統計初案總單列收捐款除應歸湖南請獎一款外實應歸江西本省請獎銀七百三十五萬四千一百二十五兩零又二案總單收款列收本省遵籌餉例捐輸銀一十七萬九千八百二十一兩零各軍營收過隨營捐輸銀四萬二千九百六十四兩零內有應歸湖南請獎銀二萬三十六兩二錢七釐各府廳州縣收過就地勸捐銀二十六萬三千四百五十二兩零內有應歸湖南請獎銀七萬六千

七百二十四兩統計二案總單列收捐款除應歸湖南請獎兩款外實應歸江西本省請獎銀三十八萬九千四百七十七兩零又撥解廣西軍餉應歸江西本省請獎銀十萬兩總計初二兩案清單列收各捐款除去空白監照捐修城濠礮船經費及應歸湖南請獎各款不計外連撥解廣西軍餉銀十萬兩共應歸本省請獎銀七百八十四萬三千六百三兩零祇因二案總單內各軍營隨營捐輸項下應歸湖南請獎銀二萬三十六兩零各府縣就地勸捐項下應歸湖南請獎銀七萬六千七百二十四兩未經另列專款僅於總數之下聲註應歸湖南請獎銀九萬六千七百六十兩零散數內又未分款聲註實欠明晰是

以戶部全歸江西請獎款內併計致有增多銀九萬六千餘兩其實初二兩案總單共應剔除湖南請獎銀十五萬六千四百兩零則應歸本省請獎捐銀恰與前次冊造七百八十四萬餘兩之數相符並無增多減少亦無另有應歸外省請獎銀兩至於各屬各營所收捐款業已分晰某廳某州某縣某營收捐已未請獎銀數造具細冊詳咨在案總數既已覆覈無訛散數又復按冊可考所有前次請獎之會昌彭澤萬載安遠四縣及續奏駁飭查覆之吉水贛縣永豐三縣並江軍水師上猶縣又尚未議覆之興國廬陵南康三縣各獎案暨不請獎敘專請加廣中額捐款均請

奏懇覈准等情前來臣覆覈無異合無仰懇
天恩敕部查照前送清册清單分別覈辦給獎廣額以昭激勸
理合恭摺覆
奏伏乞
皇上聖鑒訓示謹
奏

遵　旨據實覆陳摺　同治十二年十一月二十日

奏爲遵

旨據實覆陳恭摺仰祈

聖鑒事竊於同治十二年十一月十九日接准吏部咨內閣鈔

出同治十二年十月二十二日奉

上諭前據劉坤一奏左都御史胡家玉陳奏江西加徵錢糧語

多失實並謂胡家玉及其弟姪田畝久未完糧兼有干預公事

信函各節當令胡家玉明白迴奏茲據奏稱本籍祖遺湖田四

五百畝其父兄弟五人各分田不及百畝歷年未完銀米均因

災歉緩徵劉坤一聞或貽書詢問地方公事亦曾函荅此次丁

漕改章適江西藩司有書前來據實答復並函致劉坤一實非意存恫喝等語該撫此次所奏措詞固多激切惟胡家玉致書本籍地方官雖爲公事起見殊屬不合著交部照例議處所稱地畝被淹緩徵是否屬實歷次往來信件是否該撫先行致函均著劉坤一據實具奏欽此欽遵咨行到臣伏查胡家玉及其弟姪田畝坐落新建縣下鄉中河五十三都四圖下鄉分中西東三河較土鄉地勢低窪而中西兩河較東河稍高築有堤檔捍禦水患臣於七八兩年遞次奏借鉅款分別補修各屬圩堤胡家玉等之上象圩卽在其內既有圩檔保衞是非盛漲之年沖決漫溢何至早稻晚禾均無收穫乃胡家玉等應完錢糧除

道光年間不計外自咸豐元二三四七八九十等年及同治元二三四五六七八九十十一等年盡歸被災辦緩且查有咸豐五年及十一年該圖錢糧未曾被災辦緩胡家玉等仍絲毫不完是胡家玉及其弟姪久未完糧並非盡由被淹緩徵也至胡家玉與臣歷次往來信件臣從未將地方某項公事應須如何辦法先向胡家玉詢問即如裁釐修堤放賑諸政均爲國計民生所關臣與司道妥籌密計立即施行深恐外間先有傳聞不免觀望纏擾又何暇遠商數千里外之京官聽其指示其丁漕改章之案胡家玉於奏奉

諭旨後旋貽臣書詞涉恫喝更非臣先行致函詢問也臣現未

見胡家玉迴奏原摺謹將欽奉
諭旨垂詢各條據實覆陳伏乞
皇上聖鑒訓示謹
奏

遵照部議丁漕改收錢文酌定成數摺同治十二年十一月二十八日

奏爲遵照部議丁漕改收錢文酌定徵收錢數恭摺仰祈

聖鑒事竊臣於同治十二年十月二十五日接准戶部咨議覆

左都御史胡家玉奏江西丁漕違例加徵請飭部覈議一摺鈔

單內開謹就江西情形悉心商酌擬請

飭下江西巡撫按照曾國藩原定地丁每銀一兩連加一耗羨

折收錢二千四百文之外再按現在銀價酌加錢數由官易銀

解庫所加之數每兩不得逾二百文以示限制其漕折一項江

西省每石解部銀一兩三錢徵之於民以一兩九錢爲率覈與

河南安徽等省折漕支解章程尚屬一律惟該左都御史慮及

徵銀不便於民自係確有所見所有該省漕糧亦請卽令該撫查照同治四年原定數目於每石收錢三千文及三千二百文外酌量加收錢文及所加錢文卽視地丁每兩加二百之數覈計徵收不准再有浮溢一面先行奏咨立案俟銀價平減卽照原定錢數徵收總期辦運不至窒礙而民情仍復相安庶爲妥善至江西徵收漕折旣不能不藉加價爲催科應令查照江蘇章程年內毋庸加收年外加收錢五百文仍將已徵未徵各數於年底截清奏報以憑查覈至原奏內稱上司一切鋪墊供應節壽禮月費漕規應令認眞革除如查有前項情弊卽行從嚴參辦等因同治十二年九月十九日奉

旨依議欽此等因轉行欽遵辦理去後茲據布政使劉秉璋督糧道王必達會詳稱伏查江西省自經前督臣曾國藩前撫臣沈葆楨裁減丁漕浮收原定章程地丁每兩連耗羨徵銀一兩五錢漕米每石折收銀一兩九錢嗣因銀賤錢貴按每銀一兩作錢一千六百文扣算改爲地丁每兩折收錢二千四百文漕米每石折收錢三千文萬安樂平二縣加錢二百文迨因同治七年銀價漸長州縣收錢易銀不敷解支據前司道詳經臣奏請地丁每兩連加一耗羨仍收銀一兩五錢漕米每石折收銀一兩九錢萬安樂平二縣加銀一錢二分經部議准辦理本年四月間左都御史胡家玉以江西錢糧違例加徵奏請裁革

復經由司確覈原定徵數在所必需實難删減再四籌畫於無可覈減之中將藩司一分公費删除以後地丁每兩連耗羨徵銀一兩四錢九分奏奉

硃批著照所請等因欽此均經遞次出示曉諭通飭各屬遵辦各在案茲據戶部議令復照曾國藩原定折收錢文按現在銀價酌加錢數每兩不得逾二百文查曾國藩等原定每銀一兩合錢一千六百文其時銀價平減近年銀價增昂每兩易錢一千八九百文不等自應恪遵部議酌加二百文以錢一千八百文作銀一兩扣算地丁每兩連耗羨火工等項改收錢二千七百文仍删去藩司一分公費實收錢二千六百八十二文漕米

每石連留支公用改收錢三千四百二十文萬安樂平二縣加收錢二百一十六文年內完納均照此數徵收年外完納倣照江蘇章程每石加錢五百文即行通飭各州縣於奉文之日地丁漕米一律照章徵錢不准於定數之外浮收分文仍於年底裁清已徵未徵米數詳請奏報倘將來銀價大有漲落徵數應行與時變通援照安徽等省成例專案詳請奏明辦理不准州縣擅自更張以杜流弊經此次改定章程從茲無可藉口每年額徵地丁漕米自當責令年清年款掃數全完倘或仍前延欠照例分別參追惟是江西漕折得以年前大批解部實恃三限加價之舊章花戶用能爭先完納今改寬限期惟有責成州縣

開導花戶激發天良一經開徵即行趕緊完納不得觀望遲延至於辦運本色一節江西折價太少規復舊章不易查江蘇折漕年內每石收錢四千五百文河南折漕每石收銀三兩以視江西折漕多寡相去懸殊且江西辦理海運較蘇省路途加遠數千里費用亦應倍增此時徵收本色不但民間狃於折價省便而且運費無出船隻倉廒未修一無藉手諸多窒礙竊以復辦本色必須量增折價先將縣省漕倉運米船隻次第修造完竣再行改徵本色庶幾辦理稍有把握運費缺乏無虞然近年水旱頻仍民力拮据應請稍寬時日一俟年穀順成地方充裕即當次第舉行以重

天庾正供斷不敢畏難因循稍事延諉等情詳請具
奏前來臣覆加確覈均屬實在情形至於上司供應鋪墊節壽
禮月費漕規等項自同治元年釐定新章之後即已禁革淨盡
至今十有二年臣與司道時加告誡稽察各守令尚屬謹守成
規並無襲蹈從前陋習者臣仍當隨時查訪如有私相餽遺即
將與者受者一併嚴參勿稍容隱以副
聖主澄清吏治之至意除咨戶部外理合會同兩江督臣李宗
羲恭摺具
奏伏乞
皇上聖鑒敕部查照施行謹

奏

江西應解額木請折價解部就近採辦摺同治十二年十一月二十八日

奏爲江西應解額木一時難以辦運擬請先行折價解部就近採買備用恭摺仰祈

聖鑒事竊臣接准工部咨准

萬年吉地工程處咨稱具奏

欽工需用架木擬請分別採買

飭催一摺同治十二年八月十一日奉

旨依議欽此飛咨江西巡撫查照前奏自同治四年起歷年欠解桅杉架槁木植飭委委員趕緊採辦務於明年四月以前委解來京以備急用其欠解咸豐三年以後各年木植仍令分年

帶解等因即經臣飭司趕緊籌辦去後茲據藩司劉秉璋詳稱遵查江西額解木植屢經工部咨催當因江省前此被兵十餘年大木早已砍伐無遺新種之木尚未成材解京額木徑長若干例有尺寸一時實係無從採買且運河淤墊木筏無水浮送挽運赴京難計時日中途稽滯日久糜費滋多種種窒礙情形歷經詳請咨商工部從緩辦解在案今

欽工待用孔殷勢難遲緩定限明年四月到京爲期尤迫從前木植較多運河通暢委員辦理一次到京尚須一年有餘今昔情形迥異更何能趕副四月限期自應設法變通趕辦俾免貽誤溯查江西省每年額解桅杉架槁木植例銷價銀三千三百

八兩二錢七分四釐不若籌撥價銀解京就近採買較爲妥速惟是飭解同治四年起歷年應解木植年分既久需價浩繁現在奉撥京協各餉爲數甚鉅支絀時虞以一年而籌九年例價已屬不易況例價不敷向有公捐幫價亦應一併籌解庶幾購辦不致掣肘而措備九年幫價尤屬力所未能思維再四惟有先將同治十一十二兩年應解額木共計例價銀六千六百餘兩在於地丁項下照數動支解部飭商就近在直隸一帶地方採買以濟工需其應需部飯銀兩並請照案在於木價銀內並耗羨項下分別扣解以資辦公至於籌捐幫價向視木植時價之低昂每次按例價酌幫五六成不等茲飭商在直隸採買其

不敷之數自較江省加多請於例價之外添籌一倍隨正解部以爲加增津貼之款此項津貼銀兩循舊由外籌備不動正項報銷如此變通辦理庶

欽工要需得以如期應用其餘歷年欠解木植仍當續籌價銀一有合式木料隨時採買另行報解等情具詳請

奏前來臣覆加確覈均屬實在情形相應請

旨敕部迅速覈覆以便趕緊籌撥委員兼程解京備用除咨明戶工二部外理合恭摺具陳伏乞

皇上聖鑒訓示謹

奏

贛州府屬拏獲教匪正法片

再臣接據吉南贛甯道文翼贛州府知府魏瀛稟報該道府及署安遠縣知縣黃德溥信豐縣知縣李大觀並各營汛訪聞安信二邑交界之涼傘嶺山內有土匪與外來匪徒潛匿句結圖謀不軌即經安遠縣營首先破獲匪犯黃得福唐東培二名又會同信豐縣營馳往涼傘嶺金禪庵內拏獲匪犯楊忠良唐鄰疤邱有富三名並經該道府委員馳赴各縣協拏復據候補知縣孔憲疇協同信豐縣營拏獲匪犯王洪元張回心二名試用從九品高隆謙協同南康縣營獲匪鍾道明一名先後解郡經該道府督同贛縣知縣崔國榜等提集逐一研訊據楊忠良供

認先拜已故之羅秀貞羅普明鄒恩瀧爲師入紅黃白三教得有五行名目咸豐三年鄒恩瀧在泰和縣滋事該犯聽糾入夥被官兵擊敗逃散同治十年周乾元羅周政等潛謀起事該犯允爲糾人接應十一年郭老六羅明標等圖襲贛州府城該犯亦與聞其謀周乾元拏獲正法後該犯接頂摘光祖名目總理江西紅白黃三教現復受封僞都督係帶兵武職其總頭李利貞係陝西人經白教頭目趙得勝接在湖北襄陽縣鄉間開有齋壇湖南係劉中和譚貫南等爲主閩廣均有黨與本年六月間湖南僞軍師譚貫南差黃得珍黃日新送信令其糾人起事並給令旗印記各紙樣該犯卽令在逃之張世傳照刊僞印門

牌分給現獲之黃得福等及在逃之歐陽魁等充當
糾人約期八月二十五日舉動先取板石司後破安
豐南康上猶等縣過湖南桂東縣下赴湘潭縣會齊
即被拏獲等語提訊鍾道明黃得福唐癩疤王洪元
回心邱有富七犯各供相符起驗偽印門牌語多悖
情錄供稟報前來臣查該犯楊忠良以教匪大頭目
獲正法各犯同謀叛逆茲復與外匪譚貫南等通謀
起事實屬不法已極鍾道明黃得福唐癩疤王洪元
係教匪夥黨聽從充當頭目領印糾人助逆厥罪惟
道府研訊確鑿未便稍稽顯戮當即批飭該道府會

楊忠良鍾道明黃得福唐鄉疤王洪元唐東培六犯綁赴市曹處斬傳首犯事地方懸竿示眾以昭炯戒張回心邱有富二犯均供認入教同謀惟尚未領印情節稍輕應請暫行監禁俟續獲各逃犯以備質證另行擬辦一面飭令臬司通飭各屬勒拏逸犯張世傳歐陽魁等務期按名捕獲盡法處治仍造具逃犯年貫清册飛咨湖北湖南廣東福建各省一體嚴緝以期盡絕根株正在覈辦間又據稟報署觀音閣通判馬梁會同信豐縣營續獲匪犯華直榮一名贛縣會營續獲匪犯劉得茂何上祺邱清和賴回光四名泰和縣營續獲匪犯羅本洪一名儘先補用都司鄧啟璠會同南昌縣營督同泰和縣兵役續獲匪犯羅

光簡一名候補從九品狄汝霖協同雩都縣營續獲匪犯陳崇善一名均經批飭解赴贛南道衙門歸案質訊辦理起獲僞印等件俟案結銷燬拏獲要犯出力文武各員容臣另行擇尤請獎俾資激勸所有安遠信豐等縣拏辦謀逆匪犯緣由理合會同兩江總督臣李宗羲附片陳明伏乞

聖鑒訓示謹

奏

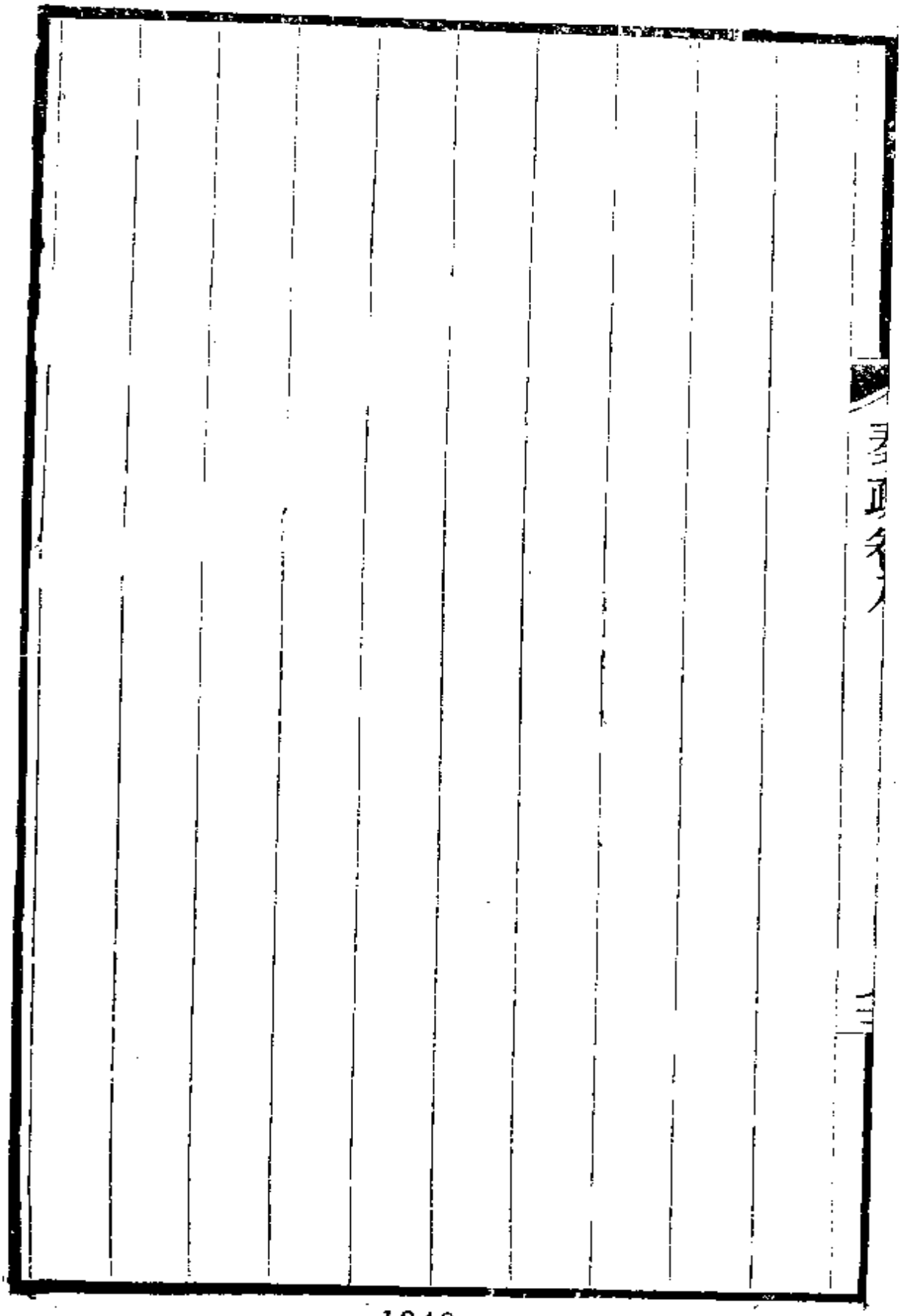

劉忠誠公奏疏

卷之九目錄 同治十三年正月至十二月止

籌款歸還軍需借用庫款摺
續辦贛州教匪片
奏留武職人員收標借補片
恭謝　天恩摺
防勇全撤需時抽調綠營仍需津貼摺
補造新建被災緩徵各都圖送部查覈摺
覆陳丁漕新章係遵部議辦理摺
南安存營銀米悉被劫焚懇　予豁免摺

恭報巡閱出省日期摺

請　飭黎兆棠回江委用片

大閱事竣回省甄別摺

知縣虧短庫款肆鬧官廳請革職拏問摺

選鋒隊加練洋槍並九江湖口議築礮臺片

拏獲鄱陽縣謀逆會匪分別懲辦片

滋事土匪游勇請仍照新章按辦摺

九江關監督承辦新樣瓷器懇請展限片

患病弗瘳請假調理摺

故員吳嘉賓奉　敕建祠請列祀典片

試辦採買漕米由海運通摺
寬免處分謝　恩摺
假滿病難速痊懇請開缺調理摺
添築九江等處礮臺片
保舉賢員摺
武甯城工請獎摺
採買外洋槍礮火藥片
同治二年分不敷兵餉援案動用雜稅摺

籌款歸還軍需借用庫款摺 同治十三年正月二十八日

奏爲籌款歸還軍需借用司庫放存候解候給各款及地方公項遵照新章恭摺奏祈

聖鑒事竊查前准戶部咨鈔奏內開此後報撥銀款應令各款毋得擅動如有並未專摺奏報僅於撥冊內籠統開除者即由臣部遵照定限隨時奏參以防弊混等因同治八年九月初十日奉

旨知道了欽此轉行欽遵在案茲據藩司劉秉璋詳稱江西省自咸豐三年起辦理軍務時閱十數年之久兵勇雲集需餉浩繁徵收錢糧勸辦捐輸不敷應用不得已而作移緩就急之計

舉凡司庫放存候解候給各款與夫地方應存公項悉數提充軍需以全時局業於報銷案內將借用總數列入收款接准部覆行令趕緊籌還指款造報茲查原借各款內有急須解給之項應請於同治十二年春撥案內實存項下留江備用款內動支各年地丁雜稅等款銀一十六萬六百七十七兩二錢一分六釐提入軍需歸還原借應解各部紙張飯銀各年驛站存留經費及節備倉生息成本並息銀江海關代徵贛關絲稅應放虔標兵餉各典繳還成本文職各官養廉津貼寶昌局爐頭辦公暨普濟堂老民口糧生息成本信豐縣戴鳴皐繳存穀價捐修城濠經費萍鄉縣馬九功解存東鄉縣任內交代銀兩大錢

價銀大清律例戶部則例工價廣信府庫封儲公項兵馬奏銷
飯食瑞州糧臺並泰和縣解存籌餉捐輸部飯等項共銀一十
六萬六百七十七兩二錢一分六釐各歸本款收存分別支解
給領此外軍需借用放存候解候給銀款容俟續收有銀再行
提撥歸還統由報銷總局指款造報等情具詳請
奏前來臣覆覈無異除咨明戶兵二部外理合恭摺具
奏並繕現動錢糧年款及遞還各借款細數清單恭呈
御覽伏乞
皇上聖鑒訓示謹
奏

續辦贛州教匪片

再臣承准軍機大臣字寄同治十三年正月初六日奉

上諭劉坤一奏拏獲謀逆匪犯等語上年江西安遠信豐二縣交界之涼傘崠山內有土匪與外來匪徒句結圖謀不軌當經破獲匪犯黃得福等多名並訊明楊忠良係總理江西紅黃白三教現復受封僞都督其總頭李利貞經白教頭目趙得勝接在湖北襄陽縣鄉間開有齋壇湖南係劉中和譚貫南等爲主閩廣均有黨與約期八月舉事業將該犯等訊明處斬以昭炯戒惟該逆逃逸尚多且其羽翼甚衆亟應認眞搜捕著劉坤一飭屬嚴密查拏將逃犯張世傳歐陽魁等並此外匪黨按名弋

獲盡法處治等因欽此查此案前據贛州道府等稟報續獲匪犯邱清和羅本洪華直榮陳崇善劉得茂賴回光羅光簡何上祺八名已飭質訊究辦一面通飭各屬並飛咨湖北等省緝拏逃犯各在案旋據各屬稟報長甯縣續獲匪犯汪金盛一名委員候補從九品潘文琳會同興國縣營續獲匪犯鍾細仔俚一名南康縣營續獲匪犯賴榮華邱魁星二名候補知縣何訥續獲匪犯蕭敦夫一名贛縣會營續獲匪犯劉上班蕭慶洪翁顯由溫裕隆四名亦飭歸案質究去後據吉南贛甯道文翼贛州府知府魏瀛稟稱督同贛縣知縣崔國榜及各委員提犯隔別研鞫連日悉心查訊始各供吐實情該犯邱清和拜從已正法

之楊忠良爲師入黃教始封頭頂繼封新五行並充左護法並
往已故匪首陳光明已正法匪首周乾元處領得僞令旗僞印
上年六月間楊忠良等在涼傘嶺約期起事該犯糾允五百人
助逆又羅本洪一犯先於咸豐三年投入泰和縣逆匪被勦逃
散嗣復領得陳光明僞印與楊忠良等同謀乘機起事又華直
榮一犯拜從楊忠良及已正法之鍾道明爲師受封證恩充當
左護法領有印布與楊忠良等同謀起事又陳崇善一犯拜從
楊忠良爲師充當右護法與在逃匪首蕭建章同謀糾人幫助
已正法匪首郭老六等圖襲贛州府城又鍾細仔俚一犯聽從
羅本洪糾人起事領有僞印又劉得茂卽中和一犯係積年齋

匪頭目入三乘教白教與已正法之羅明標等謀襲贛郡並以
邪術引誘邱魁星入夥糾人助逆並與楊忠良等在涼傘嶺潛
謀起事又賴回光一犯拜從逃匪張樂宣等爲師受封五行等
名目領有僞印先與已正法之羅周政等謀逆繼與楊忠良郭
老六等謀襲贛郡又賴榮華一犯係紅教頭目復拜劉得茂爲
師入三乘教誘令邱魁星謀反糾人幫助郭老六等同襲贛郡
又邱魁星一犯聽從賴榮華入三乘教受封引進與劉得茂等
各糾黨與謀破贛城又蕭敦夫一犯拜從逃匪高聲仁爲師入
三乘教與劉得茂郭老六等謀襲贛郡該犯糾集沙地墟匪黨
行至五雲橋聞拏折回又劉上班一犯與劉得茂等同謀圖破

贛城帶同夥黨兩次內應因外匪未至地方官訪聞查拏遂即逃散又羅光簡一犯係紅教頭目與邱清和楊忠良商謀糾人起事爲已正法匪犯羅周政等報仇又汪金盛一犯拜從楊忠良爲師入紅教受封鐵板在周乾元處領得僞印令旗四處送信糾人助逆又蕭慶洪一犯拜師入三乘教又翁顯由一犯與在逃教匪頭目張萬松素識往來並未同謀爲逆又何上祺一犯在鍾道明石雲山庵內作火夫又溫裕隆一犯在劉得茂長龍庵內作火夫均不知逆情各等情錄供議擬稟請覈辦前來

臣查該犯邱清和羅本洪華直榮陳崇善鍾細仔俚劉得茂即中和賴回光賴榮華邱魁星蕭敦夫劉上班羅光簡十二名入

教爲匪與已正法各犯互相句結屢次謀逆實屬罪不容誅未便稍稽顯戮當即批飭就地正法傳首各犯事地方懸竿示眾以昭炯戒汪金盛一犯業已據報病故應毋庸議蕭慶洪據供僅入三乘教翁顯由僅與在逃匪首往來未與逆謀應與前獲之張回心邱有富一併暫行監禁俟續獲逃犯以備質證何上祺溫裕隆雖爲匪首作火夫訊明不知逆情均遞籍枷杖發落又據安遠縣營續稟緝獲廣東興甯縣關拏著名土匪石廣洪一名亦經飭令遞回興甯縣審辦欽奉前因現仍嚴飭各屬勒拏逃匪張世傳歐陽魁等按名弋獲勿任漏網並因現犯供報逃匪姓名籍貫與前辦各犯所供頗有不符且三乘教傳自浙

江衢州府復飭臬司另造清冊分咨湖南湖北廣東廣西福建
浙江等省一體密拏務期盡絕根株以杜後患所有贛郡續獲
謀逆教匪訊明辦理緣由謹會同兩江督臣李宗羲附片陳明
伏乞
聖鑒訓示謹
奏

奏留武職人員收標借補片

再前准兵部通行嗣後軍營遣撤員弁例應收標者卽行咨部註冊至保舉推選各官並副參應行迴避本省人員必須專摺奏明奉

旨允行後方准收標不得牽行咨部註冊以昭愼重等因遵照在案茲查有花翎頭品頂戴記名提督奇車博巴圖魯李占椿係江西興國縣人在江西安徽河南陝西直隸甘肅等省軍營歷年攻剿著績保升前職並於削平金積堡巨巢擒斬首要各逆案內出力奉

旨賞穿黃馬褂又花翎記名總兵江宗良係湖南邵陽縣人在

湖南湖北江西等省軍營歷年攻剿疊著戰功保升前職又花翎遇缺儘先補用副將王國權係湖南湘鄉縣人歷年在湘鄂江皖粵西等省軍營剿匪出力保舉前職並於擣平廣西山澤賊巢全股撲滅案內奉

旨賞給鋒勇巴圖魯名號又藍翎副將銜補用參將馬正龍係湖南邵陽縣人歷年在湖南廣西兩省軍營攻剿逆匪出力保升前職並於攻破廣西淥强村谷倉山澤各賊巢案內奉

旨賞給固勇巴圖魯名號又藍翎副將銜儘先補用參將孫得勝係湖南邵陽縣人投效江西祥字營歷年攻剿出力遞保前職花翎儘先選用遊擊程金魁係江西新建縣人投效內河水

師營歷年攻剿著績遞保前職伏查李占椿江宗良應赴京恭
候
簡放王國權馬正龍孫得勝均未保留省分應赴部聽候揀發
程金魁應赴部候選該員等均係草茅寒畯北上無資不惟投
閒置散情殊可矜且俱久著勳勞不獲及時自效亦屬人材可
惜合無仰懇
天恩俯准將記名提督李占椿記名總兵江宗良遇缺儘先補
用副將王國權副將銜補用參將馬正龍副將銜儘先補用參
將孫得勝儘先選用遊擊程金魁均留於江西收標效力遇有
副將以下缺出照章酌量借補以儲將材而資觀感又江宗良

於咸豐六年進攻湖北省城被礮子打傷左膀馬正龍於咸豐九十同治元二等年進勦湖南新甯廣西融縣等處股匪左腿右足左右手疊受刀矛礮子傷孫得勝於同治三年攻勦崇仁縣踞逆被礮子打穿左脛雖均調治就痊筋骨究已受傷騎射未能合式並懇

逾格鴻慈免其騎射用示體恤除飭取各該員履歷分送部科外理合會同兩江督臣李宗羲附片陳明伏乞

皇上聖鑒謹

奏

恭謝　天恩摺　同治十三年二月初八日

奏爲恭謝

天恩仰祈

聖鑒事竊臣於二月初六日接准吏部咨鈔單內開江西巡撫劉坤一於胡家玉本籍田畝未完漕糧當時並未奏參照律降三級調用該撫接胡家玉信函又不即行陳奏照例再降二級調用前已革職留任此次應行革任等因具

奏同治十三年正月十七日奉

上諭吏部奏遵議大員處分請革任一摺江西巡撫劉坤一著加恩改爲革職留任降爲三品頂戴等因欽此當即恭設香案

望
闕叩頭謝
恩伏查降調左都御史胡家玉及其弟姪未完咸豐五年及十一年地丁漕米臣因到任在後未及查知至上年冬間飭據該縣覈卷申詳始行據實覆
奏又胡家玉干預地方公事信件臣雖並無遷就之私惟當時未即舉發皆由才庸識暗以致疏忽遲回即予罷斥亦屬咎所應得乃渥荷
聖慈矜全至再僅降三品頂戴仍予留任臣自問何人屢邀曠典撫躬循省感悚涕零此後惟有益矢勤慎遇事認眞稽察

破除情面不敢稍涉瞻徇以期仰荅
高厚生成於萬一所有微臣感悚下忱理合恭摺叩謝
天恩伏乞
皇上聖鑒謹
奏

防勇全撤需時抽調綠營仍需津貼摺同治十三年三月二十日

奏爲江西額兵無多防勇驟難全撤綠營調練已久津貼在所必須據實覆陳仰祈

聖鑒事竊臣承准軍機大臣字寄同治十二年十一月二十四日奉

上諭岑毓英奏遵旨覆奏侍郎徐桐所陳安危大計請將吏治營伍國用力圖整頓據稱整頓吏治必先停捐欲停捐必先足用欲足用必先易勇爲兵按楚勇章程各省如裁勇十萬每歲所省餉銀卽足抵補京外捐項現時多以勇營留防則綠營未能整頓可知應將現在勇丁挑選精壯充補綠營兵額痛除積

習易弓箭爲槍礮勤加操練餘勇酌給欠餉妥籌遣散擬請由滇省先行辦理等語所陳不爲無見滇省既可首先舉行各省情形雖不相同亦當力求整頓應如何認眞籌畫妥爲布置之處著各省督撫按照該撫所議各情悉心酌度次第經理務使實有成效毋得徒託空言並將擬辦情形先行詳細具奏原片均著鈔給閱看將此各諭令知之欽此臣查同治五年江省解嚴之時境內屯勇數萬當經分別遣撤酌留一萬餘人嗣復陸續裁汰祇留陸勇三千數百名水勇三千數百名雖遇風鶴頻驚不敢輕議增募蓋以目前多招一勇地方少一耕鑿之民將來多撤一勇地方又多一游蕩之民正不獨糜費餉項也惟江

西界連六省水陸交衝地方雖久已肅清而土匪游勇不時萌動其浙閩接壤之處宵小出沒無常歷將拏辦情形

奏報有案江省額兵僅祇一萬一千餘名分防七十九廳州縣幅員遼闊兵力甚單平時緝捕巡防已屬竭蹶一旦遇有匪徒竊發若待調集各綠營弁兵勦捕必有緩不濟急之虞不得不留此數千防勇分駐要區警報朝傳銳師夕至庶能立就撲滅不至日久蔓延此防勇未能即時全撤之實在情形也綠營爲經制之師自應力求整頓臣自同治九年遵

旨練兵即經

奏定輪練之法行令九江贛州兩鎮各先抽調千人練熟仍撤

歸伍再行抽調千人按期更替周而復始省標兵少則量行變通以期通省額兵技藝悉臻精熟恰與上年兵部議覆福建撫臣王凱泰奏立練營以修武備一條謂練一營而各營皆練之意相符至弓箭爲定制所關不可偏廢臣抵任之後即飭通省綠營弓箭與籐牌各兵丁兼習刀矛槍礮迄今十年頗著成效現復將抽練之兵教習洋槍陣法亦覺粗有規模惟江省各綠營兵皆足額既無大起可裁之勇亦無大起可補之兵此江省額兵久經調練並不能全以勇丁充補之實在情形也綠營兵餉除朋扣外馬兵得銀三兩戰兵得銀一兩四錢守兵得銀九錢有零又各得米三斗馬兵少而戰守兵多計其所得祇敷一

身衣食不得不別營生業以爲事蓄之資若欲該兵丁等專力操防身無他務似非量給津貼不可且江省調練各兵係令習道路之勞親築鑿之役經年頓舍終日荷戈則津貼之資實與行糧無異非若就本營本汛操練尚有時得以自便也臣倣照江南練兵津貼薪糧章程而酌減之每兵每日祇給錢一百文上而哨官隊長下而餘丁長夫均視此爲差等抽調則支撤回即止原爲節省經費起見在雲南以勇補兵目前無室家之累但得發足額餉即足以謀饔飧自不必另籌津貼且操練之法亦或與江省迥殊未可一例而論此江省練兵必須津貼薪糧之實在情形也臣與司道悉心斟酌江省情形誠如

聖明洞鑒頗與雲南不同現留水陸勇丁七千餘名應俟本省鄰省伏莽全除再行

奏明遣散其調練綠營兵丁與夫津貼薪糧亦請仍照前次

奏定章程辦理臣惟有懍遵

諭旨督飭各鎮將各統領認眞振頓以仰副

聖主講求武備愼重帑藏之至意再捐輸一事本省久已停止近年所辦之捐專供雲貴陝甘四省協餉現准雲南撫臣咨

奏奉

諭旨停止滇捐業經飭司遵照其餘三省捐局能否一併議裁容與司道熟籌妥辦合併陳明所有江省留防營勇驟難全撤

以及抽練綠營仍須津貼緣由理合恭摺覆
奏伏乞
皇上聖鑒訓示謹
奏

補造新建被災緩徵各都圖送部查覈摺同治十三年三月二十日

奏爲查明新建縣被災緩徵銀米各都圖據實具

奏仰祈

聖鑒事竊臣於同治十三年三月初五日接准戶部咨江西巡撫劉坤一奏查明江西省各屬同治十二年被水被旱被蟲應徵新舊錢漕等款請分別緩徵遞緩一摺欽奉

諭旨恭錄行文在案檢查原奏各廳縣均詳開圖都惟新建縣之上下各鄉被淹各則官民田四千四百八十二頃三十三畝五分八釐未完地丁銀九千九百四十九兩零漕米九千四百一十石零並未分晰聲敘誠恐百姓難以周知吏胥得以影射

侵吞應令即將新建一縣上年被災處所詳查都圖刻即奏明
俟奉
旨之後補貼謄黃以杜影射而昭覈實並將歷年蠲緩細冊詳
晰開報送部查覈等因即經轉行遵辦去後茲據藩司劉秉璋
詳稱查上年各屬被水被旱被蟲晚禾歉收係屬秋災例應於
九月底勘定報司該新建縣雖據依限會同委員查勘開列被
災田地頃畝應完銀米數目稟報惟都圖冊籍迭催未據造送
當以
奏限緊迫未便因一縣而稽通案是以僅就所開上下鄉被災
田畝應完銀米確數彙案詳

奏現在催據接署新建縣知縣孟慶雲詳稱前署縣王維新於
上年被災各鄉業經會同委員查勘分別剔荒徵熟先將應緩
銀米細數開摺呈送其都圖清冊正在查造因瀕湖圩堤被水
衝刷單薄時方冬晴水涸亟須加高培厚迭據業民紛紛稟請
督修王維新因堤工攸關保障刻不可緩隨即赴鄉監督修築
以致造報稽遲尚非無故延擱遵即補造都圖清冊由司具詳
請
奏前來臣覆覈無異相應請
旨將新建縣之四都一二圖五都一二五七圖六都三五六圖
七都七圖十二都五圖二十一都二三四五圖二十二都一二

三四五圖二十三都三五圖二十四都一二三圖二十五都二三五圖二十八都二五圖二十九都一圖三十二都一五圖三十三都一二三四圖三十四都一二三圖三十六都一二三四五圖三十七都三圖三十九都一圖四十都二圖四十一都一二三四五圖四十二都一二三圖四十三都一二圖四十四都一二三四圖四十五都一二三四圖四十六都一二三四圖四十七都一二三圖四十八都一二三四圖四十九都一二圖五十都一二圖五十一都一二圖五十二都一二圖五十三都一二三四圖五十四都一二三四五圖五十五都一二三四五圖五十六都一二圖軍都六圖八九十等坊各則官民田四千四

百八十二頃三十三畝五分八釐未完地丁銀九千九百四十九兩零漕米九千四百一十石零請緩至同治十三年秋後分作兩年帶徵以舒民力俟奉
恩旨補貼謄黃曉諭以杜影射至前署新建縣知縣王維新於被災緩徵錢糧已開確數呈送惟都圖清冊造送遲延雖據聲稱因赴鄉督修圩堤並非無故稽遲究屬咎有應得該員已於本年二月初二日卸事並請
敕部將前署新建縣事現任浮梁縣知縣王維新照例議處除飭司將歷年蠲緩冊結趕緊催造詳辦並咨明戶部外理合恭摺具

奏伏乞
皇上聖鑒訓示再此案續奉寄信
諭旨現在月摺覆奏合併陳明謹
奏

覆陳丁漕新章係遵部議辦理摺 同治十三年三月二十八日

奏爲遵

旨據實覆陳仰祈

聖鑒事竊臣於本年三月初十日承准軍機大臣字寄同治十三年二月二十五日奉

上諭前據御史張觀準奏江西丁漕弊端太多請旨懲辦並據稱劉坤一奏請緩徵錢糧未將被災之都圖村社開列降旨令該御史將所指究係何州何縣明白迴奏茲據奏稱劉坤一摺內請緩徵新建縣被淹各則官民田未完地丁漕米並未將都圖村社明白開列等語該御史所奏此次所改新章仍屬任意

浮收與部章不符該撫因何未將新建縣都圖村社開列之處著劉坤一查明據實具奏原摺二件均著鈔給閱看將此諭令知之欽此等因臣查上年降調左都御史胡家玉奏江西丁漕違例加徵請

飭部覈議旋經戶部遵

旨就江西現在情形悉心商酌議令按照曾國藩原定每銀一兩連加一耗羨折收錢二千四百文之外再按現在銀價酌加錢數毋庸徵收實銀所加之數仍每兩不得逾二百文漕折一項江西省每石收銀一兩九錢覈與河南安徽等省折漕支解章程尚屬一律惟該左都御史慮及徵銀不便於民自係確有

所見亦請按照原定數目於每石收錢三千文及三千二百文之外酌量加收錢文其所加之錢卽視地丁每兩加錢二百文之數覈計徵收一面先行奏咨立案等因臣當卽據行藩司糧道詳覈徵收解支款目及市銀價值定爲每地丁銀一兩連耗實收錢二千六百八十二文漕米每石實收錢三千四百二十文萬安樂平二縣加收錢二百一十六文奏奉

硃批戶部知道欽此並准戶部咨行到江業經出示曉諭遵辦是現定丁漕收錢數目係恪遵部章並無不符之處且江西漕折太輕致難規復起運何該御史轉斥爲縱屬吏之貪饕朘民生之膏血他省或非該御史所知卽如本案中部議所引之河

南每石徵銀三兩安徽徵銀三兩二錢以視江西之徵錢三千四百餘文孰多孰少該御史應能辨之而亦附和胡家玉之說苛責江西乎其因災奏請緩徵錢糧各省辦理本不畫一僅開田地銀米數目者多詳列都圖村社者少歷見邸鈔惟江西省向係詳列都圖臣歷年循舊辦理從無參差上年各屬低田被淹高田被旱被蟲晚禾歉收經臣飭司委員會同各州縣查勘稟請緩徵遞緩新舊錢糧該新建縣僅將應請緩徵田地銀米數目開呈所有都圖村社迭催未據造送時已十一月下旬封篆期迫例限綦嚴未便因一縣而稽通案是以藩司即就所開田地銀米數目先行彙詳一面飭催補報嗣准戶部咨仍應查

開都圖奏明請
旨補刊謄黃現已據詳另摺具
奏並將該縣附參此緩徵摺內新建一縣未開都圖之原委也
該御史謂臣故意蒙混不思臣於江省各州縣緩徵均未蒙混
獨何惡於新建一邑之民如以胡家玉隸籍新建預爲催追該
戶錢糧地步則胡家玉因臣奏參已將十二年錢糧掃數完納
臣既無所容心徒授人以口實應亦愚不至此該御史深文周
內自難逃
聖明洞鑒也謹將查明各實情恭摺覆
奏伏乞

皇上聖鑒訓示謹

奏

南安存營銀米悉被劫焚懇　予豁免摺同治十三年五月二十一日

奏爲南安營應存銀米前因郡城失守概被焚劫援照例案懇

恩豁免恭摺仰祈

聖鑒事竊查前署南安營守備盧榮邦經管錢糧請領過咸豐五六七八等年官兵馬匹俸廉餉乾銀米除支銷外應存五年分缺俸餉乾銀九十六兩七錢六分三釐缺額米四石六斗三升缺廉銀一百五十兩三錢五分二釐六年分應存缺俸餉乾銀一百七十五兩二錢八分四釐又病故徵兵繳回守糧銀八兩一錢三分缺額米四十石六斗二升缺廉銀一百四十六兩九錢四分五釐七年分應存缺俸餉乾銀二百八十兩六錢七

分六釐缺額米十二石五斗五升缺廉銀二百二十一兩六錢八分四釐八年分應存缺俸餉乾銀四百四十兩七錢四分四釐缺額米六十石五斗五升缺廉銀三百十九兩七錢一分一釐以上共應存缺俸餉乾缺廉銀一千八百四十兩二錢八分九釐缺額米一百一十八石三斗五升咸豐八年十一月三十日南安府城失陷署南安營參將卓爾歡署守備盧榮邦同時陣亡營匣錢糧存倉米石軍裝器械悉被焚劫卽經前署守備李集勳孫掄元查明先後稟報批司移鎮確查各年各款銀米數目均屬相符委係城陷被劫並無捉飾情弊由鎮取造冊結送司詳經臣恭疏

題請豁免嗣經戶部題覆以同治八年請豁陣亡殉難各員被
劫銀米係奏請豁免此案請豁銀米雖與例案相符惟未據奏
明辦理覈與前案兩歧應令轉飭詳查迅即奏豁以符前案而
歸畫一等因同治十三年二月初九日奉
旨依議欽此當經轉行遵照去後茲據藩司劉秉璋復經確查
無異具詳請
奏前來臣查律開倉庫卒遇水火盜賊劫奪事出不測顯迹明
白免罪不賠等語又江省各州縣前因失守城池陣亡殉難各
員被劫倉庫銀米等項均經
奏准豁免在案今南安營前因郡城失陷銀米被劫該管參將

卓爾歡經管錢糧守備盧榮邦均已陣亡後裔孤苦零丁無從
追賠覈與豁免例案相符合無仰懇
天恩俯准將前項被劫銀米概予豁免以廣
皇仁而卹忠藎除咨部外理合恭摺具
奏伏乞
皇上聖鑒訓示謹
奏

恭報巡閱出省日期摺 同治十三年七月十六日

奏爲恭報起程巡閱九贛兩鎭所屬營伍日期恭摺仰祈

聖鑒事竊臣接准兵部咨開同治十三年二月二十八日奉

上諭本年輪應查閱山東河南江蘇安徽江西五省營伍之期

江西卽派劉坤一逐一查閱認眞簡校等因欽此茲將臣標左

右二營及南昌城守營各官兵先行調集校閱並將緊要事件

妥爲料理定於七月二十九日自省起程前往九江饒州廣信

撫州臨江吉安贛州一帶巡閱營伍往返約需兩月臣衙門日

行事件循舊仍委藩司代印代行遇有緊要事件包封送臣途

次覈辦以昭愼重除俟查閱事畢再將各營情形另行恭摺

奏報外所有臣前往九贛兩鎮所屬各營巡閱營伍起程日期
理合恭摺具
奏伏乞
皇上聖鑒謹
奏

請飭黎兆棠回江委用片

再臣於同治十年五月間准吏部咨欽奉

上諭英桂王凱泰奏察看道員人地不宜遵旨撤回署臺灣道黎兆棠本係江西補用人員即著飭回江省毋庸留閩等因欽此旋准江蘇撫臣咨該道行抵上海因長途跋涉舊證復發呈請回籍調理咨江覈辦嗣因該道回籍後閱時已久計必醫治就痊迭經咨會原籍廣東撫臣催令來江聽候差遣在案今聞該道黎兆棠業經

欽差大臣沈葆楨奏調赴閩幫辦臺灣軍務舊證自已全愈相應請

旨敕下沈葆楨俟軍務完竣即給咨黎兆棠來江以資委用理
合附片陳明伏乞
聖鑒謹
奏

大閱事竣回省甄別摺 同治十三年九月二十八日

奏爲恭報查閱省標及九贛兩鎮所屬營伍日期並將衰劣各弁覈實甄別恭摺具

奏仰祈

聖鑒事竊臣欽奉

諭旨派閱江西營伍曾將調集臣標左右營及南昌城守營先行校閱並起程日期

奏報在案拜摺後隨即輕騎減從出省先至潯郡會同九江鎮總兵程文炳將鎮標前後城守及南康營官兵及調潯操練之各營選鋒兵丁逐加閱看次赴饒州廣信調集該二營及浮梁

鉛山等營官兵次第考校正擬前赴撫郡適接署贛州府觀音閣通判馬梁等稟報粵東連平翁源等州縣有土匪滋事圖犯江境臣因贛郡道府均甫經到任恐未深悉地方情形亟應親往督率布置以重邊防撫郡道路紆迴有稽時日當委南昌城守協副將普承忠往閱撫州及調集建昌廣昌三營兵丁又武甯營兵丁因地方僻遠亦循舊委員往閱該四營員弁另行調省考驗臣即由廣信馳赴臨江吉安將該二營及袁州銅鼓瑞州永豐蓮花萬安龍泉等營官兵順道調考旋至贛州府城會同南贛鎮總兵王永勝將贛標中左後城守興國甯都南安文英永鎮橫岡羊角十一營調齊校閱臣詳加察看通省各營大

陣及速戰陣步伐整齊連環槍礮三疊槍聲勢聯絡籐牌跳舞勇捷刀矛雲梯等項雜技亦均精熟洋槍陣以九江爲最精練贛標倣照江蘇成章參用金鼓旗矛變通尤爲得法馬步箭中靶約有七成鳥槍擡礮打靶準頭約有九成內中技藝較優弁兵容臣酌量獎賞存記拔補其技藝稍疏年力尚壯尚堪造就者分別記過責懲勒限練習惟查有銅鼓營分防礫頭汛外委楊國雄贛標城守營額外外委桂啟垣均年力就衰臨江營分防樟樹鎮額外外委毛定魁聲名狼藉未便稍事姑容據該管鎮將揭報前來相應請

旨將毛定魁即行斥革楊國雄桂啟垣均勒令休致用昭懲儆

各營軍裝器械點驗無虧馬匹尚屬膘壯各屬塘汛墩臺亦俱完善沿途駐紮水陸各勇一律整嚴堪以仰副
皇上訓飭戎行之至意至廣東連平翁源等州縣匪徒潛聚搶掠窺伺江境臣前接各屬稟報卽飛飭該管道府督率所屬趕緊團練保甲一面會商南贛鎭調派橫岡營兵丁一百名及觀音閣汛兵丁八十名分守要隘協力巡防緝捕以杜竄越嗣據探報各股匪徒業經粵省官兵追捕逃散並拏獲懲辦地方已就安靖當飭將防兵撤回歸伍惟贛南甯三府州與閩粵毗連匪徒時虞萌動現飭統領陸勇候選道黃芳分撥鎭武軍各營勇丁駐紮信豐縣之鐵石口大庾縣之梅嶺及瑞金縣城巡防

相機策應以備不虞而固疆圉臣自邊防布置完竣隨即由贛
起程於九月十九日回省經過各縣收成豐稔民氣安恬足以
上慰
聖懷所有查閱省標及九贛兩鎮所屬營伍回省日期並甄別
衰劣各弁緣由理合恭摺具
奏伏乞
皇上聖鑒訓示謹
奏

知縣虧短庫款並肆鬧官廳請革職拏問摺同治十三年九月二十八日

奏爲特參知縣交代虧短抗不完繳並赴藩司衙門喧鬧請

旨革職拏問恭摺仰祈

聖鑒事竊照州縣經理倉庫錢糧絲毫皆關

國帑臣督同司道凡遇各屬新舊交接隨時嚴飭該管知府責令前後任趕緊覈算逐款清交不准稍事延宕原所以杜虧挪而挽積習茲查有前署臨川縣事補用同知直隸州知州李士棻前在臨川縣任內交代據該管知府朱澄瀾稟據現任臨川縣知縣汪以誠申報李士棻任內經理各款錢糧逐一查覈計虧短正雜款銀五千四百三十兩二錢一釐卽經批行交代局

轉飭勒限完解本年四月間據李士棻之媳李周氏因索回籍盤費起釁前赴府縣及藩司衙門呈控夫弟李文琛私藏徵存銀兩復經藩司劉秉璋批飭撫州府將李文琛發縣押令完繳乃李士棻及其子李文琛始終玩抗延不清交亦不與後任會算八月二十九日晚李士棻突至撫州府衙門聲稱交代並無虧短伊子在縣患病沈重坐索釋放始去復據朱澄瀾稟經臣批飭剋日指款揭報嚴參各在案不意李士棻並不遵照定章在郡清理交代復於九月二十四日潛回省城定更時突至藩司衙門稟見該司劉秉璋以該員交代虧短理應在府完繳且時已昏暮未便接見詎李士棻踵前在該府署故智竟自闖入

宅門直至客廳肆行喧鬧劉秉璋當傳南昌府及南昌新建二縣來署曉以體制並親出接見面加訓飭乃李士棻狂妄如前有似瘋狀經該司飭令府縣將其押帶赴縣聽候參辦茲據交代總局司道揭報前來臣查該員李士棻前署臨川縣任內短交銀五千餘兩之多其子李文琛並有被控私藏徵存銀兩之案迭飭勒繳日久抗延並敢赴府將李文琛强行領回復赴藩司衙門喧鬧膽大妄爲玩法已極若不嚴行參辦何以重庫款而肅官常除飭查明該員寓所任所資財嚴密抄封並飛咨四川督臣轉飭該員原籍忠州將家產盡數查封備抵外理合據實奏參請

旨將前署臨川縣事補用同知直隸州知州李士棻革職拏問以便提同經手丁胥嚴行訊究按律定擬辦理並勒傳其子李文琛到案一併訊究追繳用昭懲儆謹會同兩江督臣李宗羲恭摺具

奏伏乞

皇上聖鑒訓示謹

奏

選鋒隊加練洋槍並九江湖口議築礮臺片

再九贛兩鎮各調練選鋒兵丁一千一百名省標三營調練選鋒兵丁一千二百名前因購買洋槍無多僅令兩鎮各練洋槍五百名今兩鎮所操洋槍既有成效自應多爲練習以期得力擬將兩鎮選鋒兵丁再各練習洋槍隊五百名省標練習一千名共成三千名遇有緩急足當一面即仍此選鋒口糧無須加給餉項又查九江府爲江西省北面屏障湖口縣乃全省水路咽喉向無礮臺殊欠周密現在地方雖稱平靜而設險固圉思患預防亟宜籌之於無事未可置爲緩圖況近日下游海口及沿江一帶正在講求防務九江湖口據長江腰膂下控皖江上

蔽湘鄂實爲形勝之區亟應一體擇要修築礮臺不僅自保藩籬並可與上下游聯絡聲勢臣赴潯查閱營伍之後即會督九江鎮程文炳湖口鎮丁義方廣饒九南道沈保靖詳察地勢應於九江府城下修築礮臺二座湖口縣城西北門外及西門對岸之梅家洲各築礮臺一座則水路衝途均堪保固此外如湖口下游之拓溪及彭澤縣之小孤山等處地雖扼要勢頗孤懸應俟察看事機再行籌辦現飭司道遴選熟悉工程之員前往鎮江一帶查有新築礮臺式樣考就倣法以便倣照辦理並飭沈保靖函商江海關道代向洋商購買大小洋礮二十座分別安設九江湖口礮臺並購洋槍三千桿多配火藥銅帽以爲操

練選鋒兵丁之用統俟槍礮等項議定價值礮臺估定工料確
數只行
奏報所有九贛兩鎮及省標酌議添練洋槍隊並九江湖口籌
議修築礮臺購買槍礮火藥緣由理合附片陳明伏乞
聖鑒訓示謹
奏

拏獲鄱陽縣謀逆會匪分別懲辦片

再臣先後接據饒州府知府薛允升鄱陽縣知縣李寅清稟報訪聞鄱陽縣屬板步橋等處有外來匪徒煽惑句結約期起事當即會營督率兵役協同紳團查拏旋有匪黨周日輝悔罪投首自願充當眼線指引兵役團勇陸續捕獲首要匪犯王勝揚周玉獻李天奇馮相賓段清有陳世忠並脅從入會之程端陽等並起獲尖刀槍頭木鐧等物提集研訊緣王勝揚李天奇馮相賓段清有陳世忠籍隸鄱陽都昌等縣種田手藝營生周玉獻籍隸湖北廣濟縣在外教打行醫彼此素識先有湖北林姓不知名人與王勝揚路遇談及招集弟兄結會可以患難相顧

不至受人欺壓王勝揚應允林姓隨即動身稱往湖北麻城縣同治十二年十二月間王勝揚先後邀允李天奇周日輝復轉邀馮相賓段清有陳世忠並誘脅現獲之程端陽等在逃之王金榮等一同結會本年四月間周玉獻至王勝揚家借住教打聽從入夥取會名爲太平天順商議糾人起事共推王勝揚爲首周玉獻幫護調度李天奇馮相賓段清有陳世忠爲頭目李天奇馮相賓均允糾邀一千人約定七月二十二日俱到童子渡及百羅山會齊口傳天順二字放火爲號各帶短刀並無旗幟火器議定糾集人多攻得饒州再分官職人少搶掠各散正在四處句誘即經該郡文武訪聞查拏周日輝投首作線獲犯

訊供周玉獻於拏獲時拒捕格傷取供後因傷身死該州縣錄供稟報適臣抵饒查閱營伍親提各犯研鞫據供前情不諱此案該犯王勝揚與已獲傷故之周玉獻糾立天順會約期起事李天奇馮相賓充當頭目爲之輾轉糾黨助逆罪大惡極厥咎惟均未便稍稽顯戮除周玉獻業已傷故毋庸議外臣當批飭該府縣會營將王勝揚李天奇馮相賓三犯綁赴市曹處斬梟首示眾以昭炯戒段清有陳世忠兩犯雖充頭目並未糾得夥黨情節稍輕應請暫行監禁俟續獲逃犯以備質證程端陽胡長仂張如老四汪克元蘇亞喜蘇壽喜劉明元江戲喜孫威喜程得勝汪世喜十一犯均訊係誤被誘脅畏累入會並未同謀

爲逆均擬請枷杖發落交房族保領嚴加管束周日輝先雖聽從糾立天順會與聞逆謀旋卽悔悟投首引導兵役紳團捕獲要犯李天奇周玉獻等送案破散匪黨保全地方情尚可原應請照自首免罪律免其置議予以自新此案匪徒結會潛謀起事尚在未行卽經該府縣營汛訪獲首要懲辦地方不致受害拏辦尚屬妥速失察處分應請免議除飭差關躧緝逸犯林姓不知名人及王金榮等獲日另結一面認眞編查保甲有犯必獲不得稍涉疏懈外所有鄱陽縣拏獲謀逆會匪訊明辦理緣由理合附片陳明伏乞

聖鑒訓示謹

奏

滋事土匪游勇請仍照新章按辦摺 同治十三年十月十六日

奏爲江省土匪游勇滋事案件擬請仍照新章辦理恭摺覆陳

仰祈

聖鑒事竊臣接准刑部咨議覆廣東道監察御史鄧慶麟奏軍務肅清省分拏獲盜匪請照舊例辦理一摺以各省情形不同部中難以懸擬請

旨飭下各省督撫將軍都統府尹體察情形將拏獲馬賊土匪並夥眾持械强搶案件應否規復舊制或於成例之中稍爲酌量變通之處妥議章程迅速具

奏由部彙核辦理以重憲典而防流弊等因同治十二年十一

月十二日奏奉
旨依議欽此欽遵轉行妥議去後茲據按察使李文敏會同布
政使劉秉璋署督糧道繆德棻署鹽法道王德權詳稱溯查咸
豐三年欽奉
上諭著各直省督撫飭屬隨時訪查實力緝拏如有土匪嘯聚
成羣肆行搶劫該地方官於捕獲訊明後即行就地正法團練
紳民合力緝拏格殺勿論至尋常盜案仍著照例訊辦等因欽
此又於同治元年欽奉
上諭嗣後各省遣回兵勇如有逗遛滋事搶擄民物者即著各
地方官按照軍法立即斬梟等因欽此通行遵辦在案江西自

軍興以後凡遇齋教土匪及遣撤游勇聚眾搶劫或結盟拜會謀爲不軌一經破獲卽由該地方官訊供稟報批飭道府覆訊確實欽遵

諭旨就地正法至尋常强劫搶奪案件並非游勇土匪滋事概係遵照定例擬罪解審聽候部覆辦理江省軍務雖已肅清日久而土匪游勇夥劫謀逆之案疊出如同治十年十二月土匪溫開接等襲破靖安縣城十一年十月土匪郭老六等圖襲贛州府城十二年六月教匪楊忠良等圖攻安遠等縣城本年七月會匪王勝揚等圖攻饒州府城疊經拏辦

奏報有案土匪則根株未盡游勇則出沒靡常董以嚴刑猶復

時虞竊發若遽改歸舊制擬罪解勘若輩兇悍異常黨與又衆不但有稽顯戮更恐別滋事端且定例死罪重囚招解院司勘辦原爲愼重人命今江省歷辦就地正法案犯均飭道府覆審並非僅憑州縣一訊卽決自可無虞誣枉該司道悉心體察江省土匪游勇搶劫滋事之案應請仍照新章由地方官訊供稟報批飭道府覆訊得實就地懲辦俟伏莽全消地方平靜再行復歸舊例其尋常强劫搶奪案件概照定例辦理等情具詳請

奏前來臣確查無異理合恭摺覆陳伏乞

皇上聖鑒敕部彙辦施行謹

奏

九江關監督承辦新樣瓷器懇請展限片

再據九江關監督沈保靖詳稱同治十三年八月十四日承准造辦處辦理繡活處札開同治十三年三月三十日據太監劉得印交下畫魚缸花盆花瓶紙樣十五件合牌花盆水仙盆樣十八件傳

旨著傳九江關監督按照畫樣合牌樣上粘連黃簽數目照式加細燒造統限於本年九月內呈進欽此同日又承准札開同治十三年四月十五日總管太監孟忠吉交下畫仙鶴樣三件梅鹿紙樣三件傳

旨著照仙鶴樣三件分雌雄形式燒造二十對照梅鹿紙樣三

件分雌雄形式燒造二十對鶴鹿俱帶山子傳交九江關監督燒造欽此各等因到關伏查燒造瓷器向係二月春融開工八月收工一交冬令水寒土凍不能製造坯胎並不能加以彩畫又查製造瓷器先用泥土做成白坯另用沙土匣鉢裝盛入窰猛火燒煉三日夜以滿窰紅透爲度出窰候冷再加彩畫又入小爐用炭火燒煉一日夜始成器皿又查景德鎮廠署御窰乾隆年間卽已塌毀數十年來均係附於民窰搭燒而民窰均不甚大窰門按瓷尺僅寬二尺四寸瓷尺祇合營造尺八折匣鉢過此尺寸卽不能進窰此燒瓷器之大概情形也該監督於接奉傳辦前項各色瓷器當卽傳集各工匠看視據稱黃

單內各項花色均能燒造惟二尺六寸魚缸及仙鶴梅鹿恐難如式燒就該監督飭將鶴鹿兩項照樣試燒白坯詎連燒數對歪斜曲折眉目不分蓋由身重腳高頸又長細上下輕重不勻一經窰火燒煉遂致傾側團縮復飭將頸足與身分段折燒而接合又不能泯無痕迹其二尺六寸魚缸口面較大限於窰門窄小當飭廠匠先照窰門大小試燒不意連燒白坯數件亦皆歪斜裂口因兵燹之後從前名匠類皆流亡現在工匠俱後學新手造作法度諸多失傳今令造此十餘年未辦之件俱形束手且本年奉文較遲轉瞬即交冬令不能製坯加彩實已趕辦不及惟有詳請

奏懇展俟來年二月春融開工招集名手工匠博採製造成法督飭敬謹設法燒造不敢畏難延諉等情前來臣覆加體察尚屬實在情形合無仰懇
天恩俯准展俟來年二月招匠設法燒造解京交納斷不敢任其推諉延誤理合附片陳明伏乞
聖鑒訓示謹
奏

患病弗瘳請假調理摺 同治十三年十月十六日

奏爲微臣患病增劇懇

恩賞假一月俾資調攝恭摺仰祈

聖鑒事竊臣在江楚粵西軍營積受潮溼瘴癘遂患腸紅之證失血過多因而周身筋骨抽掣疼痛時發時愈迨蒙

簡畀疆寄任重才輕深虞叢脞遇事不敢不殫精竭慮以致兼患怔忡屢經延醫診視未能全就痊除而年力正强尚可勉强辦事自問受

恩深重何敢以病爲言乃上年秋闈後失血月餘漸形委頓本年歷春及夏尚未復元秋閒出省查閱營伍往返五旬因勞增

劇筋
月迄
虧肝
撫政
鉅臣
天恩
賞假
江省
緊要
奏請

奏伏乞
皇上聖鑒訓示謹
奏

故員吳嘉賓奉　敕建祠請列祀典片

再查同治三年三月二十日逆匪攻撲南豐縣三都地方在籍紳士內閣侍讀銜前翰林院編修吳嘉賓督團力戰眾寡不敵力竭被害經前撫臣沈葆楨以該故員一腔熱血至老不衰銜鬚授命殊堪憫惻奏懇

飭部加等議卹准於殉難地方建立專祠以慰忠魂同治三年三月二十一日奉

上諭內閣侍讀銜前翰林院編修吳嘉賓於賊竄抵南豐縣之三都地方督團力戰力竭被害著即交部加等議卹並准於殉難地方建立專祠以慰忠魂等因欽此茲據藩司劉秉璋轉據

建昌府南豐縣詳據雲騎尉世職吳良籌稟稱伊故父吳嘉賓
專祠於同治十二年在縣城東隅購地興工建造十三年春閒
工竣詳請
奏懇列入祀典等情前來臣查江西省陣亡文武各員建立專
祠均請列入祀典經部議准存案該故員吳嘉賓專祠事同一
律合無仰懇
天恩俯准列入南豐縣祀典由地方官春秋致祭以昭忠藎除
咨明禮部外理合附片陳明伏乞
聖鑒訓示謹
奏

試辦採買漕米由海運通摺 同治十三年十一月初四日

奏爲酌擬採買米石由海運通先將辦理情形恭摺具

奏仰祈

聖鑒事竊臣承准軍機大臣字寄同治十三年九月十三日奉

上諭前因延煦畢道遠奏請飭江西等省酌徵本色或籌款採買當令戶部議奏茲據奏稱江廣河南現辦折漕省分規運本色實爲當務之急等語前據戶部奏請令江西湖北湖南起運本色業經降旨允准著劉坤一查照該部前奏將本年新漕酌辦本色迅籌起運並將辦理情形先行具奏等因欽此又先准戶部咨具奏江廣等省應徵同治十三年冬漕酌辦本色一摺

以江省採買成案或動用額漕抵徵錢文或酌提漕項銀兩買米搭運仍係以漕辦漕不動別項正款其買米價值連運腳在內每石合銀二兩三錢至二兩五六錢不等江廣係產米省分且係稅米與粳米體質大相懸殊米價當更可節省近年江浙海運案內分撥米石交招商局輪船分裝運津業已辦有成效如能倣照辦理江西或於九江裝兌最爲便捷再查江北漕糧歷辦河運抵通日期年早一年如援案照辦亦有成迹可循應請

飭下江西巡撫體察情形或酌徵本色若干或試辦採買若干無論海運河運總以同治十四年春間有米起運爲斷一俟辦

有端緒卽行詳議章程迅速馳奏以憑覆覈同治十三年八月
初五日具奏本日奉
旨依議欽此各等因轉行欽遵在案臣隨督同司道悉心酌議
江省漕糧折徵有年驟難一律改徵本色亦未便分成徵收以
及辦理河運一切窒礙情形屢經詳晰具陳已蒙
聖明洞鑒然漕米爲京倉支放要需仰荷
訓誨諄諄並經部臣指示辦法何敢不勉力籌畫就目下情形
詳加體察惟有民交折價官爲採買米石由海運津事尚可行
然在江西本地採買稜米價值雖較粳米稍減惟距海口二千
餘里剝船輪船均須加增運腳仍無節省可言且分派各縣購

米既無倉廒可儲雇募民船剝運亦恐招集不易上年浙江採買米石係委員在滬承辦現在湖廣倣照辦理即由招商局委員包運包交江西擬亦倣辦適招商局道員盛宣懷自鄂回滬順道來江經司道面與商榷照戶部議定蘇浙成案每石價腳不得過庫平銀二兩七錢以示限制第就現徵米石漕折合之採買價腳不敷甚鉅蓋因江西原定折價太少上年奏定改銀爲錢每石收錢三千四百二十文較近海之江蘇省每石折收錢四千五百文計少一千餘文較近京之河南省每石折收銀三兩更少十分之四值此章程初定未能援照江蘇成例酌量加徵運費祇有就漕項錢糧通融撥濟江西每年額徵給軍銀

米及濟造濟運行月糧等款銀三十萬九千餘兩以額運正改副漕米六十一萬五千餘石攤派每石僅有運費銀五錢左右且查前項給軍銀兩除因災緩徵及民欠外每年收數不過二十餘萬兩近年以之撥解陝甘協餉二十四萬兩清淮協餉二萬兩尚屬入不敷出今擬購米海運約以採買八萬石而論每石價腳銀二兩七錢共需銀二十一萬餘兩擬請截留十三年正漕八萬石每石解部折價銀一兩三錢共銀十萬四千兩每石應有給軍運費銀五錢共銀四萬兩尚不敷銀七萬餘兩別無閒款可籌請於未經辦運漕項各款內酌提支銷雖運米一石提用兩石有餘之漕項於定章稍有未符因京倉需米孔殷

不得不通融籌畫究屬以漕濟漕與動用別項正款有間據藩司劉秉璋署督糧道繆德棻會詳請

奏前來相應請

旨飭部覈覆如經議准臣即札委招商局委員直隸候補道盛宣懷浙江候補道朱其昂在江皖一帶採買秈粳米石運滬由商局輪船包運至通交倉一切均照蘇浙成案辦理事竣覈實

奏報應請毋庸造冊報銷以歸簡便再江省本年冬漕新定章程年內免其起限加價臣深恐疲玩花戶任意延欠於未開徵之前即飭司道撰發告示徧貼各屬剴切曉諭向係九月開徵者九月底即應全完十月開徵者十月底全完以符冬兌冬開

定例繼復不次檄催告誡備至茲覈各屬稟報九月開徵者截至月底徵解數目不及往年十分之二現復責令各府州督飭州縣勒催徵解花戶抗欠照例拘追牧令惰徵據實參辦以期日有起色辦運無虞掣肘至此次採買起運既由招商局員盛宣懷等一手經理江西無須委員幫辦江西糧道督催全漕折價正當喫緊之際應請暫免赴通以重催徵將來徵收本色起運或在本省採買稜米由九江交兌輪船運津再令糧道自行赴通交倉以專責任又陝甘協餉每月二萬兩現仍由道庫按月撥解將來漕項錢糧歸辦運動支不敷協餉尚須另籌改撥所有酌擬採買米石由海運津緣由除咨戶部外理合恭摺具

奏伏乞
皇上聖鑒訓示謹
奏

寬免處分謝　恩摺同治十三年十一月初八日

奏爲恭謝

天恩仰祈

聖鑒事竊臣敬閱邸鈔同治十三年十月初十日奉

上諭本年恭逢

慈禧端佑康頤皇太后四旬萬壽普天同慶所有王公及京外

文武官員現有降旨議罰及以前有革職留任及降級罰俸之

案著加恩悉予豁免欽此當卽恭設香案望

闕叩頭謝

恩伏查前因欽奉

密寄爲九江領事官鈔錄部議革職留任又因降調左都御史
胡家玉未完漕銀並接胡家玉信函未即參奏部議革任仰蒙
聖恩改爲革職留任降爲三品頂戴荷
鴻施之逾格矢鼇戴以難名茲恭逢
聖母萬壽盛典慶洽寰區我
皇上仰體
慈懷
覃敷渥澤臣革留各案悉蒙豁除閱十載之星霜薪勞益拙沐
九天之雨露枯朽重榮銜結之忱捐糜奚罄臣惟有一俟病痊
即當勉策駑駘力圖報效以期無負

高厚生成於萬一所有微臣感激欣幸下忱理合恭摺叩謝
天恩伏乞
皇上聖鑒謹
奏

假滿病難速痊懇　准開缺調理摺同治十三年十一月二十八日

奏爲微臣假期已滿病難速痊籲懇

天恩俯准開缺調理恭摺仰祈

聖鑒事竊臣前因筋骨疼痛及怔忡各舊疾因勞增劇業經

奏懇

賞假一月調理署中日行公事飭委藩司代辦遇有緊要事件臣仍商同辦理在案自拜摺後延醫上緊診治多方調攝滿冀迅速就痊勉供厥職乃迄今逾月筋骨依然疼痛遇事稍一用心輒復怔忡不已而且飲食減少夜不能寐精神益覺委頓難支據醫者云受病多年氣血漸至消耗藥石滋補其力甚微必

須寬以時日靜加調養方能收效伏念臣一介書生十年疆寄
自維奉職無狀屢荷
皇上逾格矜全撫臆捫心不惜捐糜以圖報稱乃葵藿之忱方
切而柳蒲之質早凋巡撫任重事繁何敢以病軀戀棧致滋貽
誤合無仰懇
天恩俯准將臣江西巡撫開缺迅
賜簡放以重封圻俾臣得以回籍就醫從容調理臣年四十餘
歲來日尚長一俟就痊即當泥首
宮門求
賞差使以期仰酬

高厚生成於萬一所有微臣病難速痊籲懇開缺調理緣由理
合恭摺具
奏伏乞
皇上聖鑒訓示謹
奏

國立公園

添築九江等處礮臺片

再九江湖口據長江腰膂爲省北水陸咽喉實屬形勝之地臣前次赴潯查閱營伍之後會督鎭道詳加察看應於九江城下及湖口兩岸各築礮臺二座以固要衝而資聯絡業經附片奏明在案隨飭據廣饒九南道沈保靖派委試用通判李岳年候補知縣錢寶昌馳往金陵鎭江江陰及吳淞海口查看新築礮臺式樣訪問作法嗣經李岳年等繪圖貼說親齎到省並由沈保靖詳晰稟覆前來臣與藩臬兩司悉心斟酌卽照江南成法略爲變通在於九江府城岳師門外東北轉角處築中礮臺一座城下里餘之塔基旁築大礮臺一座又於湖口縣城下之

武曲港及對岸之梅家洲各築大礮臺一座批飭沈保靖會同湖口九江兩鎮督飭委員李岳年等撙節估計實需工料銀數造冊呈送覈飭藩司籌款給領趕緊購料興工以期迅速竣事伏查藩司劉秉璋及沈保靖均諳練防務辦事認眞臣雖因病陳請開缺調理此項工程已有成規應卽責成該司道經理必能妥爲布置不至虛糜理合附片陳明伏乞

聖鑒謹

奏

保舉賢員摺 同治十三年十二月十五日

奏爲保舉賢員以備

簡放恭摺仰祈

聖鑒事竊臣恭查咸豐十一年三月初四日奉

上諭各該督撫於所屬各員平日立品居官知之有素著擇其廉潔自愛任事實心及素著循聲民情愛戴堪勝道府者臚列政績出具切實考語酌保數員候

旨簡用其道員及州縣各官如有出色之員著一併覈實保奏倘所保之人查有貪污劣迹或名實不符朕惟該督撫是問等因欽此業經臣於同治七年擇尤保

奏在案茲復於江省現在實缺候補道府州縣中詳加察看查有廣饒九南道沈保靖性情直亮才具優長在任三年於吏治民風極力振頓辦理稅務洋務均能切中事宜並肯瘠己肥公尤爲近今罕覯調補贛州知府南康府知府賀良楨平正明白志在有爲事事認眞務實如籌倉穀以備災辦保甲以備患均有成效可觀所屬各員亦能得其賢否候補知府王延長老成諳練查辦交代報銷嚴而不刻積牘爲之一清旣於庫款有裨衆亦服其公允嗣經委署南昌府篆整躬率屬聽斷擅長贛縣知縣崔國榜萍鄉縣知縣賀宏勳該二員心地樸誠吏事通敏所至政平訟理不事虛飾矜張亦似無異於衆及其詰姦禁暴

奮迅直前不憚煩不惜費是以屢破重案地方賴以保全臨川縣知縣汪以誠饒有膽略靖安之變該令適署奉新竟能倉卒禦侮措置裕如至其平日禮士愛民勤勤懇懇輿論翕然高安縣知縣德海沈靜寡言明通有守爲政繩趨矩步尺寸不踰而扶植善良辨晰疑似從不稍涉遷就署德化縣知縣即用知縣冷鼎亨篤實慈祥耐勞耐苦前署瑞昌至瘠之缺於教養諸事在在講求及其調署德化濱臨大江更能捍患卹災盡心民瘼兩縣士庶攀留莫不爭先恐後以上各員均係在江多年經臣慎之又慎審之又審頗能悉其底蘊不敢壅於上

聞謹繕摺奏保伏乞

皇太后
皇上聖鑒訓示謹
奏

武甯城工請獎摺 同治十三年十二月十五日

奏爲武甯縣官紳士民捐修城垣工竣請

旨敕部分別獎敍以昭激勸恭摺仰祈

聖鑒事竊查武甯縣捐修城工前經臣照章

奏明立案請援蓮花廳成案給獎嗣經戶部議覆應照同治九

年新章無論大捐常捐悉按例銀加四分之一覈計並於開工

及工竣時遴委司道大員前往查勘取具切實甘結隨案送部

存查同治十年六月二十八日具奏本日奉

旨依議欽此等因轉行欽遵辦理去後茲據藩司劉秉璋詳稱

據署南昌府知府德馨詳轉據武甯縣知縣姚大元詳該縣城

垣周圍長七百一十九丈五尺高一丈三尺厚八尺及一丈一二尺不等垛口六百八十九箇向設東西南北小南小西六門又東西水關二處先因被水衝塌加以連年雨水淋漓傾圮更甚經前署縣劉大方督率紳董帶同工匠周歷履勘城身倒塌一百一十餘丈須從新挖腳砌築此外鼓裂殘缺之處尤多亦應一律繕完且城身低薄垛口過疏應通城加高八尺幫厚一二尺加增垛口四百餘箇四門敵樓傾圮城門朽壞概須從新建造並將濠溝疏濬深通撙節估計實需工料銀四萬五千七百餘兩惟有就地捐修詳經前藩司孫長紱派委即用知縣江璧前往覆勘相符又經前署藩司督糧道平步青發給實收勸

捐並詳請具
奏立案該前縣劉大方於同治五年十一月初五日興工劉大
方及接署縣魏廷弼先後卸事該前縣何慶朝接辦至九年閏
十月初八日工竣城身女牆城樓城門一律照估修理完固濠
溝亦經疏濬共用過工料銀四萬五千七百八十九兩據何慶
朝稟經臣遴委補用道周溯賢前往查勘委係工堅料實出具
切實勘結因捐生星散催收部飯照費未齊致稽請獎何慶朝
卸事姚大元抵任始據繳齊飯照銀兩造具捐輸獎册及工料
清册繪圖出結並取具何慶朝保固限結由府加結轉詳到司
查覈册造各捐生報捐官職

封典共銀四萬二千八百六十一兩悉與部章相符惟王培莆由候選府經歷請以通判不論雙單月選用應交監生四成實銀四十三兩附生姚大乾由兩淮候補鹽經歷請以同知不論雙單月選用應交監生四成實銀三十六兩飭令自赴京銅局另行分別補交其餘零捐不及獎敘銀二千九百二十八兩覈實剔除不復請獎等情由司具詳請

奏前來臣查武甯縣城垣被水衝塌年久失修經該官紳踴躍輸將俾要工得以告蕆地方藉資保障洵屬好義急公自應照章請獎所有冊造捐生銀數覈與例案相符相應請

旨敕部照例分別議敘用示鼓勵謹開列清單恭呈

御覽又勸捐監修出力之前署武甯縣知縣劉大方魏廷弼前
任武甯縣知縣何慶朝現任武甯縣縣丞夏之霖候選教諭黃
鶴齡候選知縣吳希顏候選從九品董道生現任弋陽縣教諭
劉寶謙指發浙江補用縣丞易元春候選教諭黃祖翰陳應丁
候選縣丞熊遠光增生余炎生員唐人風監生王培芸在事數
年不辭勞瘁並請
交部照例議敘以昭激勸除將各紳民捐數履歷清冊圖結及
保固限結並工料清冊分咨送部其照費部飯銀兩另文解部
外謹會同兩江督臣李宗羲恭摺具
奏伏乞

皇太后
皇上聖鑒敕部覈覆施行謹
奏

採買外洋槍礮火藥片

再江西九江贛州兩鎮及省標三營各選鋒兵丁添練洋槍陣法並九江湖口分別修築礮臺前經臣附片

奏明飭令廣饒九南道沈保靖函商江海關道代向洋商購買外洋槍火藥銅帽備用在案茲據沈保靖先後稟報商令上海採買軍火委員江蘇候補道劉瑞芬分發補用知府王鎮昌代向上海地亞士洋行定購刀頭洋槍三千桿自來火大銅帽五百萬顆細洋火藥二十五萬磅粗洋火藥五萬磅劉瑞芬等並囑令地亞士洋行商人密臘親至九江經沈保靖與之面議定購施放炸子洋礮二十尊炸礮子四千六百箇共價規銀十七

萬六千五百一十兩又洋銀一萬七千四百二十五圓定限八箇月交齊其洋槍銅帽已據陸續由滬轉運來江應給價銀飭令總局司道於釐金項下隨時籌給歸入軍需報銷謹將各項價值開列清單恭呈

御覽至九江湖口兩處修築礮臺前經委員赴鎮江上海察看成式現擬倣照西洋作法以期堅固得力均令沈保靖督同承辦各員妥速建造實用實銷俟工竣之日另行造報所有採買外洋槍礮火藥銅帽緣由理合附片陳明伏乞

聖鑒謹

奏

同治二年分不敷兵餉援案動用雜稅摺同治十三年十二月十八日

奏爲同治二年分兵餉地丁不敷支放援案動用雜稅恭摺具

奏仰祈

聖鑒事竊查江西省各鎭協標營官兵馬匹同治八年分共應支俸薪餉乾銀二十一萬五千四百四十四兩一錢九分四釐准戶部於同治二年撥餉案內豫撥同治二年地丁銀六萬兩以爲三年春季兵餉之用又於同治三年撥餉案內除贛關同治二年額稅銀四萬六千四百七十一兩五分五釐留抵外又撥同治二年地丁銀一十萬八千九百七十三兩一錢三分九釐先後共撥同治二年地丁銀一十六萬八千九百七十三兩

一錢三分九釐當經各前藩司陸續動放同治二年地丁支給三年兵餉銀一十五萬二千二百五十兩八錢九分一釐尚不敷銀一萬六千七百二十二兩二錢四分八釐時值逆氛未靖各屬地丁徵解不前以致本款無銀可動而兵餉係計口授食要需難令枵腹從戎由司設法籌墊藉卹兵艱茲經查辦同治三年分兵馬錢糧奏銷自應另行籌補足數以便造報溯查咸豐五六七三年地丁不敷支給六七八三年兵餉均經咨部覆准動支各年雜稅湊足今同治二年地丁不敷支放三年兵餉銀一萬六千七百二十二兩二錢四分八釐情事相同自應援案籌補應請動支同治十三年稅契銀兩湊足造報以符原撥

之數據藩司劉秉璋具詳請
奏前來臣覆覈無異除咨戶部外所有同治二年分兵餉地丁
不敷支放援案動用雜稅緣由理合恭摺具陳伏乞
皇太后
皇上聖鑒敕部查照施行謹
奏

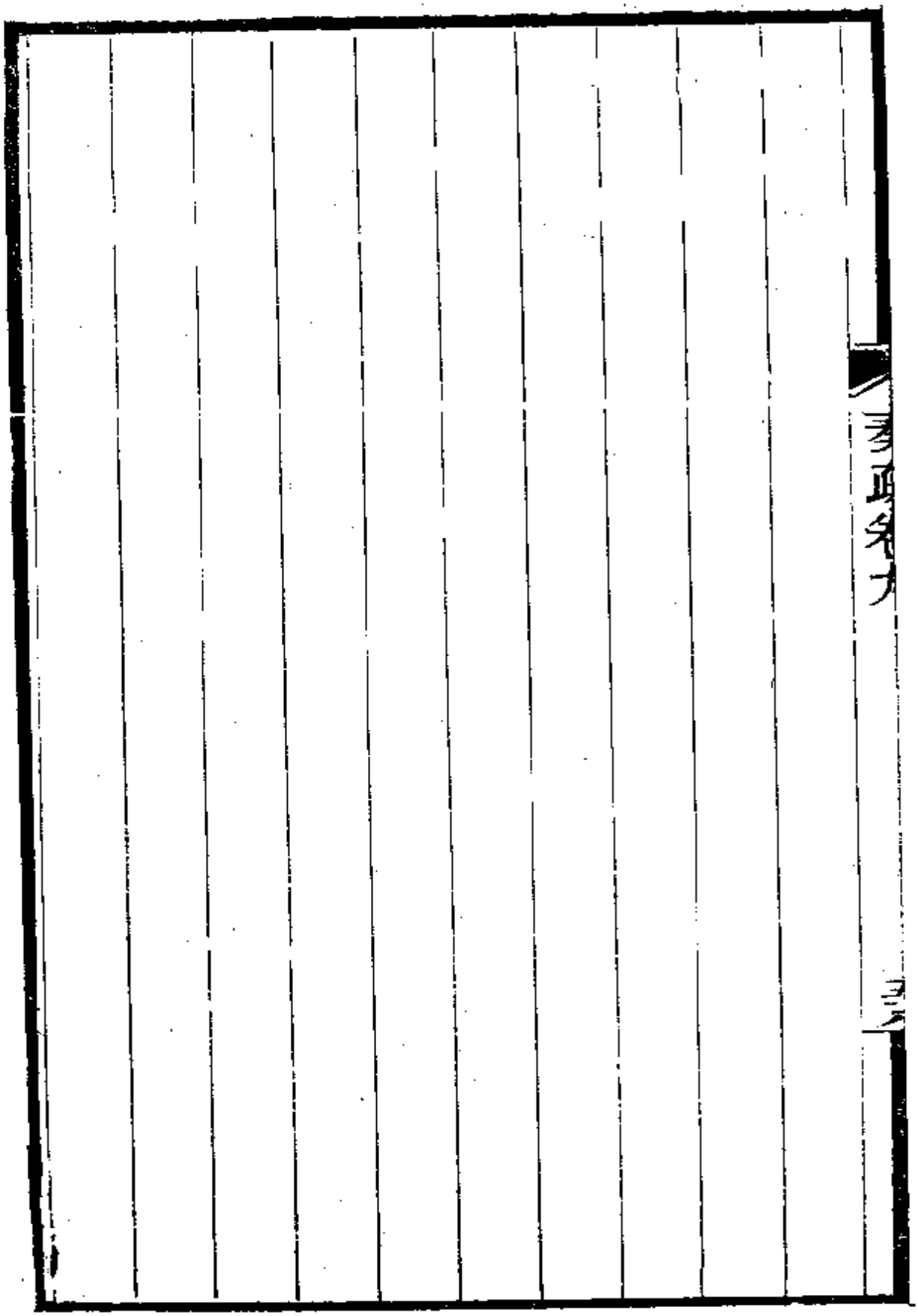

劉忠誠公奏疏

卷之十目錄 光緒元年正月起至十月止

恭謝　天恩力疾前赴署任摺
差弁損失公文前摺致稽投遞片
恭報到任日期摺
江北冬漕改由海運籌辦摺
運庫月協秦餉仍請緩解以顧江防摺
高淳縣攤賠浮糧仍請一律豁除摺
出省履勘堤工察看沿江礮臺片
謝開復降級　恩摺

察看各處工程事竣回省片
酌通水師補缺章程片
邳州幅匪滋事就近派隊會勦摺
龍江各關稅務仍請緩徵摺
添練營兵片
調補粵督謝　恩摺
遵　旨籌撥巡江經費摺
覆陳强劫匪徒酌議懲辦摺
內渡淮軍暫駐揚州舊壘片
江甯府屬墾熟田地仍懇減成徵收摺

已革總兵主使毆斃人命審明定擬摺
降補都司陳國瑞請　飭下本管官嚴加管束片
高淳縣攤賠浮糧仍請豁除片
提督營務喫緊請暫緩　陛見片
欽奉　傳諭以實覆陳摺
請將故令政績宣付史館摺
密陳會匪情形設法鉗制片
運河各工事竣片
交卸起程前赴新任摺

恭謝　天恩力疾前赴署任摺　光緒元年正月初十日

奏爲微臣力疾前赴署任恭謝

天恩仰祈

聖鑒事竊臣先後接准吏部咨同治十三年十二月初五日奉

上諭李宗羲著准其開缺安心調理劉坤一著署理兩江總督

江西巡撫著劉秉璋署理欽此又於十二月十二日奉

上諭署兩江總督劉坤一著兼署辦理通商事務大臣欽此又

准督臣李宗羲咨承准軍機大臣字寄同治十三年十二月十

三日奉

上諭御史陳彝奏淮陽等處被水情形一摺本年黃水擠淸下

注江境湖河相連一望無際被水地方小民蕩析離居殊深軫念該御史所陳從前束清禦黃等壩宜急加堵築高寶諸湖入運之水以東岸閘壩爲去路現在應行開放係爲力圖補救起見即著悉心會商迅速妥籌辦理毋令運河再有決口前據李宗羲等奏請以江甯府一半抵徵錢文賑濟災黎即著該督撫等督飭所屬覈實經理務使民霑實惠等因欽此臣跪讀之下莫名感悚當即恭設香案望

闕叩頭謝

恩伏念臣楚南下士一介庸愚仰荷

先朝特達之知畀以封圻重任撫江十稔報稱毫無且因舊疾

舉發日久未痊另摺陳請開缺調理方以上負
聖慈時深戰慄茲復渥邀
恩命權篆兼圻聞
命自
天悚惶無地查兩江總督兼轄三省任大責重政務殷繁籌防
江海控馭華洋與夫鹽漕河務事事均關緊要駑劣如臣又患
宿疾深懼勿克勝任第仰維我
皇上沖齡踐祚我
皇太后垂簾聽覽萬幾而江南方有河患關繫數省民生前接
督臣李宗羲函催臣速赴署任時事多艱正臣下忘身報

國之日況臣起自草莽受
恩最深何敢因病遲留致滋貽誤臣現於正月初八日交卸撫
篆趕緊料理定於十八日自江西省城力疾起程由陸馳赴九
江乘坐輪船前往江甯任事將地方一切要務實心實力認眞
經理以冀仰荅
高厚生成於萬一所有微臣感激下忱理合恭摺叩謝
天恩伏乞
皇太后
皇上聖鑒謹
奏

差弁損失公文前摺致稽投遞片

再臣前因筋骨疼痛並怔忡病證舉發假期已逾醫治未即痊愈繕摺陳請開缺調理彙同

奏報地方事務各摺片敬謹封固外加奏事處咨文於上年十一月二十八日交差弁汪占魁赴京恭遞茲據該差弁回省稟稱中途雨雪交加行李盡溼因曉夜遄行未及檢點迨抵京城查看摺匣幸外封油紙多層尚未溼透而奏事處咨文受溼甚重馬上磨擦全行破爛無可投遞現將摺匣交駐京提塘收存漏夜馳回稟請補發等情臣查該差弁汪占魁領齎公文並不加謹收藏以致受溼破爛雖因兼程行走致失檢點究非尋常

疏忽可比當將該差弁棍責示懲並月繕咨文責令星馳進京同摺匣一併赴奏事處投遞至臣所患舊疾調理兩月有餘精神稍可支持筋骨仍不時疼痛因前摺尚未上達
聖聰不敢日久守候是以力疾前赴兩江署任以重疆寄而慰宸廑所有差弁擦損咨文以致摺匣投遞稽遲緣由理合附片陳明伏乞
聖鑒謹
奏

恭報到任日期摺 光緒元年二月初九日

奏爲恭報微臣接篆日期叩謝

天恩仰祈

聖鑒事竊臣欽奉

上諭署理兩江總督並蒙

恩命兼署辦理通商事務大臣當經具摺叩謝

天恩並聲明正月十八日自江西起程在案茲臣行抵江甯省城二月初六日准前督臣李宗羲飭派江甯府知府蔣啟勛中軍副將周良才恭齎兩江總督關防兩淮鹽政印信

欽差大臣關防並

王命旗牌文卷等件移交前來臣當即恭設香案望
闕叩頭謝
恩祗領任事伏念兩江地大物博政事殷繁漕務河工鹽政三
大端以及察吏安民練兵籌餉無一不關緊要兼以華洋交涉
貴剛柔之得中江海籌防須水陸之聯絡凡此機宜之攸係均
非檮昧所能勝臣惟有勉竭駑駘力圖報稱隨時隨事與三省
撫漕各臣妥爲籌維期無貽誤至徐海淮揚修堤放賑尤勞
宵旰憂勤業經前督臣李宗羲等辦有頭緒詳晰具覆臣仍當
酌量情形督飭印委各員認眞經理一俟署中公事稍爲清釐
即當奏明出省親往清江一帶履勘堤工並順道察看各處新

築礮臺預爲綢繆之計斷不敢因暫時權篆稍涉諉延以冀仰
荅
高厚鴻慈於萬一所有微臣接篆日期除循例恭疏
題報外謹繕摺叩謝
天恩伏乞
皇太后
皇上聖鑒訓示謹
奏

江北冬漕改由海運籌辦摺 光緒元年三月初五日

奏爲同治十三年江北冬漕改由海運籌議辦理章程恭摺具陳仰祈

聖鑒事竊江北本屆新漕前因運道艱阻擬請改辦海運一次並將起運米數籌辦情形經前督臣李宗羲等先後奏蒙

俞允在案伏查歷屆海運全賴沙衛等船裝運近年承運蘇浙漕糧已屬不敷惟招商輪船轆轤轉運極爲迅利上屆協運蘇浙漕米著有成效此次江北漕糧海運卽由招商局輪船裝運以期迅速所有起運米石均由各該州縣在江北購買剝運赴滬路途遙遠經藩司糧道與招商局員定議以鎭江本有招商

分局擬將各屬漕米由江北雇船剝送鎮江分局兌儲再由上海派撥輪船駛赴鎮江分批裝運放洋北上業經嚴催各該州縣趕緊剝運由江安糧道衞榮光督率承辦各員將兌米事宜妥速經理不敢稍有遲誤至一切應辦事宜倣照輪船協運蘇省漕糧及改辦徑運章程暨江北上屆海運成案因時制宜詳加考覈酌擬章程茲據江甯布政使梅啟照江安督糧道衞榮光會詳請

奏前來臣覆加查覈謹繕清單恭呈

御覽此外如有未盡事宜及須變通之處容隨時由該糧道酌量稟請

奏明辦理所有臣等酌議海運章程緣由謹會同漕運總督臣
文彬江蘇巡撫臣吳元炳恭摺由驛具陳伏乞
皇太后
皇上聖鑒訓示謹
奏

謹將江北淮揚徐通四府州屬同治十三年分漕糧本年暫辦
海運酌擬內辦章程十二條繕具清單恭呈
御覽
一米色認眞挑選也江北淮揚通一帶多產秈米歷屆河運成
案均係紅白兼收此次暫改海運自應循照辦理仍由起運各
州縣自行購買其徐州府屬應運米石另派委員採辦認眞挑
選總以乾潔爲主不得稍有潮雜以重倉儲
一漕米分數交倉也查本屆江北起運漕糧除江甯府屬抵徵
採買米石業經
奏准截留備賑外所有淮揚通三府州屬同治十三年分熟田

漕糧剔除災緩應徵正耗米七萬四千六百七十七石八斗五勺內除節省給丁耗米三千四百九十四石四斗七升三合七勺循案抵充運費外實該起運米七萬一千一百八十三石三斗二升六合八勺內正兌正米三萬八千七十石八斗五升七合五勺加二五耗米九千五百一十七石七斗一升四合四勺改兌正米二萬一百六十六石四斗五升七合二勺加一七耗米三千四百二十八石二斗九升七合七勺又徐州府屬應徵熟田粟米二萬四千八百五十五石四斗三升二勺內除撥補災缺兵米一萬三千七百五十六石七斗二升六合九勺計尚餘米一萬一千九十八石七斗三合三勺又除節省給丁耗米

一百六十七石八斗六升四合三勺亦請循案抵充運費外實該起運米一萬九百三十石八斗三升六合內正兌正米五千六百二石二斗五升一勺加二五耗米一千四百石五斗六升二合五勺改兌正米三千三百五十七石二斗八升七合五勺加一七耗米五百七十石七斗三升八合九勺業經

奏明將徐屬粟米按數改辦太米起運在倉儲並無短虧於經費不無節省以上共該起運米八萬二千一百一十四石一斗六升五合八勺查照舊章按漕斛採買亦按漕斛交倉現將道庫部頒小口鐵斛製造木斛由糧道較準發交應用仍令各備樣米俟交兌輪船時呈驗加貼印花連較準之漕斛一併帶赴

通州比對以歸畫一

一海運事繁分別籌辦也查蘇屬歷屆海運先在蘇州設立省局由司道督辦並派蘇州府知府總司其事遴委各員隨同勸理又在上海設立滬局委辦雇船驗兌各事宜此次江北改辦海運擬由輪船裝運赴津係屬創始任重事繁應由藩司糧道督辦毋庸設立省局以節糜費其鎮江驗裝催兌放洋各事務已派員董前往設局妥速辦理至天津查驗過剝徑運通壩交米各事宜應照蘇屬改定新章均歸糧道一手經理已飭江安糧道衛榮光酌帶委員紳董先期前赴天津通州等處分設各局妥爲籌辦俾昭愼重

一輪船裝運由鎮江交兌放洋也此次江北海運擬用招商局輪船裝運赴津以期迅速第各州縣漕米均在江北購買若令運至上海交兌路途遙遠水腳不貲更恐耽延時日當與招商局議定將購存米石飭令各屬於正月由江北雇船就近剝送鎮江招商分局交兌二月一律兌竣儲棧三月由滬派撥輪船赴鎮分批裝運即由鎮江放洋更爲便捷所有輪船放空煤油辛工及鎮江候兌費用擬於運津水腳外每石另行津貼曹平銀三分五釐較之運滬交兌所需剝船水腳尚屬減省此外鎮江天津兩處棧費及上下夫力等項均歸招商局自認以示限制

一輪船水腳照章覈給也查輪船承運蘇浙漕糧係照沙甯船章程每石給水腳曹平銀五錢五分內扣公費銀一分實給曹平銀五錢四分此外苫蓋墊艙席片氣筒鐵釘折價每石曹平銀一分六釐內扣銀一釐六毫實給曹平銀一分四釐四毫又天津海口雇用縴夫每石錢四文內扣錢四毫實給錢三文六毫回空挖泥壓載應用鐵鍬土筐每船錢一千文神福每船銀四兩耆舵每船各一名每名各賞犒銀一兩副舵每船一名給銀六錢水手每名給銀三錢每裝米百石准開水手一名以上各款均係隨米支給其輪船裝載米數以三千石作爲一船按數覈計分別開支江北均應援照辦理至輪船停泊碼頭及到

津領港等費並輪船駛進津口或遇擱淺起剝等事均由招商局自行料理

一輪船經剝耗食等米分別交倉支給也查海運章程天津剝船食米每漕米一石給米一升一合五勺通倉經紀耗米每石給米一升五合又經耗項下剝船食米每石一升一合五勺又輪船耗米照沙甯船章程每石給米八升又籌備餘米二升此外無論正漕籌備增給天津剝耗每百石一半米五斗七升五合在於天津收買商船餘米內支給上屆蘇屬改由南省徑運赴通經紀已無承運之責曾經

奏明漕糧經紀每石一升五合以一升交倉以五合及新增剝

耗每石五合七勺五秒留作南省運通折耗此次江北海運自應循照辦理覈計淮揚徐通各屬起運交倉漕糧正耗共米八萬二千一百一十四石有奇除新增剝耗一款仍照成案在津收買餘米抵交外其餘經剝食耗等三款米二千二百三十三石有奇輪船耗米六千五百六十九石有奇籌備二升餘米一千六百四十二石有奇應照章分別交倉支給並留備彌補折耗之用

一裝運輪船照章辦理也此次輪船裝運江北漕糧應照沙甯船章程每船准其八成載米二成載貨免予輸稅如帶有洋藥及二成之外另帶餘貨均仍照章納稅其二成貨物按米石計

算以一百二十斤爲一石應飭各海關道一體遵照俟輪船裝運時由招商局開單移會海運鎮局呈報鎮江新關塡給免稅執照以便各關口岸察驗放行至給商耗米每石八升原備到津折耗彌補之用應照章於是項耗米內提出二成由津局給價收買隨正交倉倘正米或有虧短應由招商局照數賠補其運米在途設有鬆艙不測等事悉照沙甯船章程辦理毋庸保險如果承運無誤事竣後由招商局覈明急公承運各商援案請獎以昭激勸

一運通剝船應預爲籌備也查米船到津向用直省額設官剝轉運其剝價上屆蘇屬成案係照民雇由南省自行發給本屆

江北輪船運米抵津雖有棧房可以暫儲而招商局承運蘇浙江廣各省漕米爲數甚鉅勢難全行屯儲誠恐官剝不敷周轉必須添雇民剝以利轉運由臣等咨明直隸督臣李鴻章迅飭天津道將官剝船隻按米數之多寡分成派定並編寫蘇浙江北字樣仍由糧道先期派員馳赴天津收管所需油艙銀兩照舊批解至民剝應照蘇屬章程由江北糧道自行招雇如官剝轉運遇有閒斷卽兼用民船剝運俾不致停斛待船此項剝船旣議官民兼用悉照民價從優酌給該船戶承運之時卽由南局自行發價如果到壩交兌數無短少米色實係乾潔再行從優賞給花紅倘查有偷漏攙水等弊亦當從嚴究辦以示勸懲

一津通經費覈實支用也查蘇屬海運章程天津官剝每百石給剝價銀八兩四錢四分七釐三毫民剝每百石給銀九兩八錢八分四釐八毫箇兒錢每百石給銀二兩又續經直隸督臣李鴻章

奏准漕糧每百石加給剝船腳價銀五兩又漕糧經紀飯米折色及一半津貼兩項白糧經紀飯米折色一項原爲經紀赴津起米承運至通而設既改徑運經紀已無承起承運之責自應全行免解留作南省運通經費嗣經倉場總督以此項米折津貼爲通壩外起裏運之資未便全行免解

奏准以一半留南辦運一半解北濟公等因遵照酌半解交在

案今屆江北漕糧海運自應循照辦理除倉場輕齎席木銀兩
另由糧道衙門照例批解外所有支發水腳及應解廳倉茶果
等款津通兩局用項收買餘米一切雜費需用浩繁而經費例
有限制通盤覈計不敷甚多惟有督飭委員以漕辦漕在於漕
項本折及採買米價盈餘節省給丁耗米等款內動支力求減
省不准稍有浮冒俟交米事竣再行彙覈造冊請銷如果委員
辦理無誤准其援案請獎以示鼓勵

一運通漕糧應用口袋裝盛也查漕糧自滬至津由津運通向
皆散艙裝運僅於艙面封釘難期周密此次輪船承運江北漕
米由鎮至津概用麻袋裝盛以便抵津易於起卸所需袋價等

項均歸招商局籌備惟此項麻袋於裝米抵津後應仍發交輪船帶回以作下次裝米之用其自津運通官剝弊竇滋多今雖優給水腳認眞嚴查猶恐該船戶積弊已深未能痛除惡習擬倣照蘇屬辦法一律裝用口袋逐袋黏封裝艙再將艙面封釘蓋印俾臻周密惟袋多費繁礙難照數備辦查上屆河運尙有用存舊袋數千隻堪以修補帶往應用俟漕糧抵津驗兌之際一律用袋承裝轉交剝船運通一經抵壩交卸其袋卽由南局押運之員按數收回輪流裝運如有不敷或酌量添製或通融借用臨時察看辦理以節經費

一米船抵通應隨時驗卸也查輪船裝運漕糧抵津雖有棧房

可以暫儲而爲數較多必須隨時查驗過剝以免擁擠守候又官民剝船在津受兌以至抵壩至速亦須半月倘不即爲驗收米色恐難照樣應由臣等咨明倉場總督督同坐糧廳於剝船運米抵壩隨驗隨收俾得趕早回空迅速轉運於米色似有裨益

一上屆存倉餘米循案作抵也查江北上屆河運連歷屆存倉共有餘米二萬三千八百餘石原備抵補正供此次暫改海運應仍照案先將上屆存倉餘米按數作抵具報全完續到之米仍行交倉另檔存記留爲下屆抵補之用俾速正運

運庫月協秦餉仍請緩解以顧江防摺 光緒元年三月十八日

奏爲江省籌防餉需萬分支絀籲懇

天恩將協陝餉銀仍行緩解恭摺仰祈

聖鑒事竊臣承准軍機大臣字寄光緒元年二月十五日奉

上諭邵亨豫奏陝西各營需餉浩繁庫款甚絀難以支持請飭

兩江總督將兩淮運庫月協陝餉仍照前撥解等語著李宗羲

劉坤一將應協陝西軍餉每月一萬兩仍照前按月撥解以濟

急需等因欽此伏查前項餉銀由兩淮鹽課項下解濟陝省已

歷六年之久絲毫無誤江省果可支持斷不敢稍存推諉無如

上年籌辦海防以後需用之繁百倍於前凡倣築外洋礮臺一

座動逾數萬金購買外國礮位一尊動逾數千兩其已成各礮臺已買各槍礮均需撥營修守操演未成未到者亦已續建續購經前督臣李宗羲將籌辦各情詳晰具奏仰荷

恩旨飭催湖北湖南等省協餉是江省籌防軍需驟增鉅款已早在

聖明洞鑒之中至金陵軍需局入款向以鹽釐爲大宗近來各岸收數未能暢旺而部撥之款日見其多山東河工奉撥鹽釐二十六萬兩李宗羲先已遵撥十六萬兩臣莅任後以河工事機尤迫又飭各局將原撥十萬兩全數解清並准部撥出關餉銀鹽釐十萬兩亦屬至急之需勢難停緩來源祇有此數多協

鄰省一分本省即減少一分此外關稅地丁貨釐等項均各有
專支入不敷出無可騰挪前次李宗羲請將淮庫協陝餉銀改
解軍需局實因餉需奇絀有萬不得已之苦衷臣與司道等再
四熟籌目前艱窘情形更有難以周轉之勢合無仰懇
天恩俯念江省籌防緊要自顧不遑准將運庫每月協解陝西
餉銀一萬兩仍行緩解實於防務稍資補助所有協陝餉銀仍
請緩解緣由理合恭摺具
奏伏乞
皇太后
皇上聖鑒訓示謹

奏

高淳縣攤賠浮糧仍請一律豁除摺 光緒元年三月十八日

奏爲江甯府屬本年開徵丁漕仰懇

天恩俯准仍照原奏豁除高淳縣攤賠浮糧以紓民困而廣

皇仁恭摺仰祈

聖鑒事竊查接管卷內江甯府屬上元等六縣丁漕仍請查照

前奏減則徵收並聲明高淳一縣原請係豁除浮糧與上元等

縣情形不同另行專案辦理經前督臣李宗羲等於同治十三

年十一月二十四日具奏欽奉

硃批著照所請戶部知道欽此欽遵在案茲據江甯布政使梅

啟照等會詳稱高淳縣向徵折色各田科則從前本係六升六

合起科惟該縣地勢低窪全賴廣通鎮一河宣洩自前明正德年間蘇常屢遭水患經蘇州紳民稟准在該縣廣通鎮築壩兩道湖水無路宣洩以致固城湖坍沒田十萬餘畝糧賦無著始議將虛糧加攤各鄉每畝有加攤二升者有加攤一升四合以上者我

朝定地制賦悉照前明舊額以故前項虛糧仍舊攤賠兵燹後田地荒蕪戶口彫零今就已墾成熟田地開徵丁漕即令完六升六合固有之糧猶形竭蹶若仍攤帶虛糧民力實難清完與其仍令攤帶徒有多徵之虛名莫若准予豁除期收輸將之實效茲特查明原額攤豁科則銀米清冊詳請具

奏等情前來臣等伏查高淳縣向徵折色銀兩核其科則較上江等六縣爲輕毋庸改減惟該縣大糧田地本係六升六合起科前明因固城湖坍沒田地無著虛糧加攤各鄉現存田畝致有八升六合等則起科較原額多至二升不等冊案雖經燬失尚有縣志可考歷年辦理抵徵已比丁漕輕減而六七年中續墾熟田仍屬寥寥實緣賦重利輕小民不願承墾查定例各省徵租地畝如被水衝沙壓不堪耕種准其豁免額糧今高淳一縣帶攤糧賦實係不堪耕種田畝帶攤於成熟之田當此開辦丁漕事同創始自應釐定新章稍紓民困該縣前次被兵之慘現在物力之艱與上江等六縣同一情形該六縣減則徵收業

蒙
特旨俞允高淳一縣攤帶浮糧若不奏請豁免恐編氓永受無
窮之累臣等上籌
國計必須下顧民生合無仰懇
天恩俯准將高淳浮糧一律豁除查照六升六合起科仍徵折
色以紓民困而廣
皇仁出自
逾格恩施除清冊咨送部科外謹會同漕運總督臣文彬恭摺
具
奏伏乞

皇太后
皇上聖鑒訓示謹
奏

出省履勘堤工察看沿江礮臺片

再臣擬至清江一帶履勘堤工並察看沿江礮臺業於

奏報到任摺內陳明在案一月以來疊據辦理河工局道員程

國熙等稟報海沭境內挑浚砂礓河等處及修補運河兩岸業

已次第興工至應否堵閉順清河以山東堤工能否合龍爲斷

臣查東省堤工合龍尚無準信江南就目下情形而論除現辦

各工外亦別無可措施業經批飭該道員等速將各處河身河

堤分途修浚並將堵閉順清河物料趕緊籌備以應不時之需

其沿江南岸所建礮臺以次告竣惟北岸沙洲圩劉聞沙及吳

淞口等處或尚未完工或甫經開辦有無應行斟酌之事亟須

親履其地相度機宜臣現定於三月十九日出省乘坐輪船察看沿江兩岸礮臺即順道赴滬與蘇松太道馮焌光籌商機器局一切事件而後折回瓜洲換坐民船前進清江浦一帶踏勘各河工程計彼時山東能否合龍已有定局江南如有尚應辦理之處正可與漕運總督臣文彬就近會商所有出省期內日行公事檄委江甯布政使梅啟照代折代行其緊要文件包封送臣途次覈辦理合附片陳明伏乞

聖鑒謹

奏

謝開復降級　恩摺光緒元年四月十八日

奏爲恭謝

天恩仰祈

聖鑒事竊臣前因欽奉

上諭開復革職留任處分當經具摺叩謝

天恩在案茲於光緒元年四月初九日准吏部咨開上年恭奉

恩旨所有該撫降爲三品頂戴之處應一併准其開復等因知

照前來當卽恭設香案望

闕叩頭謝

恩伏念臣前以陳奏稽延例應鐫職仰荷

聖恩優容逾格僅予薄懲夙夜悚惶罔知所報茲以恭逢
慶典重沐
殊榮許盡滌乎前愆不留一眚幸仰承乎
新命如被三遷翼戴彌虔長願輸忱於葵藿頭銜依舊勉期策
效於桑榆渥荷
生成莫名欽感臣惟有習勤補過矢慎圖功倍深惕厲之忱冀
效涓埃之助庶幾仰荅
高厚鴻慈於萬一所有微臣感激下忱謹繕摺叩謝
天恩伏乞
皇太后

皇上聖鑒謹
奏

察看各處工程事竣回省片

再臣奏明三月十九日出省於二十三日行抵上海次日查看機器局各廠該局正在製造鐵甲輪船及各項槍礮鉛藥頭緒極爲繁多臣以西洋船礮日事新奇而中國經費有限應否先行擇其得力合用者與直隸福建各局分途製造各專各藝以期精熟而收成功擬與直隸督臣李鴻章及海防大臣沈葆楨妥爲商酌旋由上海起程履勘各處新築礮臺查吳淞口礮臺已有六七分工程該處雖不足以關鎖長江亦可捍衛蘇淞各郡當飭趕緊修築江陰水面收束實爲長江第一重門戶現築之鵝鼻嘴一帶礮臺洵足制敵惟大石灣地勢太縮飭令不必

多築而於下游添築兩座以固藩籬其江陰北岸之劉聞沙初築一座尚在未成餘皆僅塡基址該處與南岸各礮臺緊對恐兩岸開礮時均有窒礙臣與前兵部侍郎彭玉麟面商飭令停工而於下三里之十圩港地方另築數座庶與南岸互爲掎角鎭江之焦山象山都天廟與江甯下四十里之烏龍山沙洲圩等處礮臺均得形勝而焦山象山都天廟三方鼎峙尤爲扼要惟礮門略爲修改以期合法此外鎭江下之圌山關亦屬險要之區須俟經費稍充從容布置至江甯下關礮臺近在堂室略壯觀瞻此臣履勘沿江礮臺之實在情形也下運河如甘江汎之鐵牛灣高家塢高甘汎之馬家直陳家港八里松王家塘黑

魚塘等處土石各工經臣督同河工局委員候補道員程國熙張富年麗際雲等逐一查看皆屬完固抵清江後會同漕運總督臣文彬履勘惠濟閘順清河各處情形並查明邳宿隄工及海沭河工均經告竣地方可免漫決之患堪以仰慰

宸廑臣查勘事竣後已於四月十一日回省除惠濟正閘與埝圩石隄未竟工需俟與文彬詳細籌商又高寶交界河身淤淺應行挑浚亦俟委員勘估會同文彬併案奏辦外所有微臣此次出省查看機器局務及礮臺河工各緣由並回省日期謹附片陳明伏乞

聖鑒訓示謹

奏

酌通水師補缺章程片 光緒元年五月二十日

再查定例江蘇省水師補缺章程向係分別內河外海迨前督臣曾國藩酌改水師新章分爲外海內洋裏河三大支外海各營輪流出洋巡哨與裏河情形不同至內洋與裏河同一分段梭巡初無二致遇有缺出若各歸各營按班選補人數寥寥必多遷就不足以收實效臣與提臣李朝斌往返咨商擬請嗣後除內洋人員本准與外海各員統補外其裏河五營與內洋五營遇有缺出亦准通融酌補庶可易於揀選所有此次揀補提右營參將一缺擬請即照此辦理是否有當謹會同江南提臣李朝斌附片陳明伏乞

聖鑒訓示謹

奏

邳州幅匪滋事就近派隊會勦摺 光緒元年六月二十二日

奏爲邳州境內幅匪滋事現在派隊會勦恭摺馳陳仰祈

聖鑒事竊山東省向有幅匪名目自捻逆蕩平後各處伏莽尚多疊經東省及江省防兵隨時勦辦在案上年黃水爲災江省邳州地方界連山東嶧縣等處被淹最廣時有不逞之徒句結外來匪黨乘機搶掠節經臣嚴飭該管文武各官認眞拏辦茲於六月十四日據署邳州知州龔之格稟報五月二十八九等日該州西北鄉各莊有外來幅匪閻廣太等約四五十人身帶洋槍軍器向各莊民逼索飲食及擄人勒贖等事並據徐海道吳世熊稟稱接據山東臺莊營參將咨商會勦所述情形相同

當經臣批飭嚴密會擊去後隨於六月十九二十等日節據龔之格稟報本月初三日該匪等蜂擁至范家墩經該鄉民齊集團練與之格鬬被匪拒殺兩人受傷男婦十餘人該匪亦受傷數人十三日該知州會同宿遷營遊擊劉鶴年漕臣文彬所派駐防之總兵張保聖帶隊會剿行至坌河地方適山東臺莊營參將及徐州鎮標管帶飛騎正營遊擊郜相魁同時趕到會同夾擊該匪藏匿高粱之內膽敢持械接仗相持一時之久格傷十餘匪始行遁去兩省兵勇亦有傷亡現仍設法兜捕等情臣查此等匪徒東剿西竄飄忽無常現當高粱茂密之時竟敢四出剽掠拒殺鄉民及至官兵圍捕猶復率眾抗拒形同化外若

不從速勦除深恐釀成巨患現經臣飛檄徐州鎮總兵董鳳高及駐防徐州之管帶淮軍馬隊陳鳳樓酌帶馬步各隊馳往勦辦務將首從悉數弋獲盡法懲治一面由臣咨明山東撫臣丁寶楨漕運督臣文彬添派隊伍會合兜勦以期迅速蕆事除俟勦辦事竣再行詳晰具

奏外合將邳州境內幅匪滋事派隊會勦緣由會同漕運總督臣文彬江蘇巡撫臣吳元炳恭摺馳陳伏乞

皇太后

皇上聖鑒訓示謹

奏

龍江各關稅務仍請緩徵摺 光緒元年七月二十一日

奏爲龍江西新滸墅各關目前萬難開徵籲懇

天恩仍從緩辦以恤商艱而維時局恭摺仰祈

聖鑒事竊臣等接准戶部咨龍江各關停徵日久應飭各該督撫監督等恪遵舊制一律開徵等因於光緒元年四月二十一日具奏奉

旨依議欽此並鈔錄原奏知照前來伏查原奏所陳各節申明舊章詞義嚴切在部臣爲愼重稅課起見臣等敢不設法遵辦以符定例惟外省情形閒有爲原奏所未悉者數月以來臣等往返函商並飭司道等會議熟籌再三體察目前各關實有萬

難開徵之勢敬爲
皇太后
皇上縷晰陳之查各關額徵稅銀龍江西新兩關每年應徵銀十八萬六千九百八十三兩有奇滸墅關每年應徵銀四十二萬一千一百五十一兩有奇共計六十萬八千一百三十四兩有奇此定額也無論各關收數向難足額卽使照額徵足亦不能再逾六十萬八千餘兩之數而江蘇省現收之釐金蘇滬金陵三局併計近年雖疊次覈減約計尚可收銀二百餘萬兩比較每年額徵關稅多逾兩倍是各關雖未開徵而
國庫歲入之款實已有盈無絀如果稅釐兩項便於並籌兼顧

既可以復舊制又可以裕帑藏豈不甚善無柰商民困苦於現收之釐金無日不望量減臣坤一抵任之後各商民紛紛具呈雖經婉爲開導其詞嘵瀆不已今於釐金之外復設關稅輿情必不樂從就令勉强行之竭澤而漁亦非培養元氣之道且自有洋票以來中國奸商輒借此爲護符釐金已因之減色然有身家知理法者尚有所顧忌而不肯爲茲若復設關稅商民力不能堪勢必鋌而走險爭買洋票而冒洋商從此外人益得居奇獲利而中國稅釐並歸無著矣或謂酌裁釐金酌撤釐卡俾關稅所收之數不逾於釐金所收之數則商民必無異言不思同爲

國家應用之項而必挹茲注彼舍現成之釐設久停之稅徒多一番更張卽多一番繁費況庸耳俗目每驚創舉而不及詳求減舊未必見輕增新則卽見重殊難保該商民等不復藉口至於各處所設釐卡有扼要以便稽徵者有分防以杜繞越者並非多一卡卽多一釐也撤去數卡而各卡之釐金卽以此爲漏巵所損誠非淺鮮以臣等之愚竊以設關收稅能否招徠毫無把握而於釐金不無鰓鰓過慮耳部臣援江西九江關之案稅釐並徵似與江南龍江等關事同一律第江西釐金在內地九江關稅在一隅祇上游二套口下游湖口兩卡收釐爲數無多稽查亦易又九江關係常洋兩稅每屆奏銷尙稱常稅爲洋稅

所占以視龍江等處均在內地各關所收皆百貨之稅各卡所收亦百貨之釐其情事迥然不侔倘以稅有可稽釐無可考不免取巧之弊現在恪遵部議倣照鹽釐章程半年奏報一次外閒並力行比較之法是釐金之有所稽考實與關稅無殊矣臣等身任封圻與部臣相表裏度支之拮据亦臣等日夜圖維者也苟非滯礙難行決不敢畏難見好惟以江南釐金重於關稅如奉撥之京餉每年五萬兩淮軍協餉每月十一萬兩甘肅協餉每月三萬兩以及添撥之款如奉天練餉黑龍江俸餉運河黃河工費

普祥峪

菩陀峪
萬年吉地
惠陵各工程經費無一不關緊要即織造衙門每年大運及傳
辦之件亦無不取資於此加以江防尚未竣事近復於釐金項
下奉撥海防銀四十萬兩正在仰屋咨嗟補苴無術萬一因開
辦關稅轉致釐金收數短絀無以接濟要需臣等安能當此重
咎用敢冒昧縷陳合無仰懇
特恩俯准將龍江西新滸墅各關仍從緩辦以恤商艱而維時
局俟將來各項軍餉大減後再行奏請開關以符定例謹會同
江甯織造臣慶林蘇州織造臣文治繕摺具

奏伏乞
皇太后
皇上聖鑒訓示謹
奏

添練營兵片

再前督臣馬新貽於同治八年間挑立新兵各營添給津貼擇要駐紮督飭訓練當經先後具

奏在案上年七月間籌辦江海防務前督臣李宗羲以兵力過單不敷分布奏明添練各營外復與撫臣張樹聲商定於江南提標各營內挑兵二百五十名另行募補二百五十名共成五百人立爲提標新兵副營駐紮松江府城又於狼山鎭標陸汛兵丁內挑兵三百名駐紮通州城內又於福山鎭標陸汛兵丁內挑兵四百名駐紮福山口均倣照前立督標新兵各營章程分別給予津貼一年以來操演漸臻純熟除仍督率該鎭將等

嚴密稽查加意訓練外所有前督臣任內續挑新兵各營緣由
謹會同江蘇撫臣吳元炳合詞附陳伏乞
聖鑒謹
奏

調補粵督謝　恩摺光緒元年八月二十日

奏爲恭謝

天恩籲請

陛見恭摺仰祈

聖鑒事竊臣接准吏部咨開光緒元年八月初二日內閣奉

上諭兩廣總督著劉坤一補授等因欽此當卽恭設香案望

闕叩頭謝

恩訖伏念臣湘江下士知識庸愚仰蒙

皇太后暨

穆宗毅皇帝特達之知擢任專圻瞬經十載渥荷

聖慈由江西巡撫調署兩江督篆彌覺
高厚難酬數月以來時深祗懼乃邀
九重之
特簡
畀以百粵之雄封聞
命自天感慚無地伏查廣東向有洋務廣西亦辦邊防總督任
重連圻在在均宜兼顧況以吏治民風之宜整頓營伍鹺政之
宜講求無一不關緊要臣雖歷任兩廣藩臬或爲時無幾或出
省帶兵地方一切情形尚未表裏洞悉五中循省夙夜悚惶惟
有籲懇

天恩俯准臣於交卸兩江督篆後入都
陛見俾得瞻仰
天顏跪聆
聖訓並求
兩宮
皇太后多方指示啟牖顓蒙庶幾有所遵循免致隕越以冀仰
荅
鴻慈於萬一所有微臣感激下忱並籲請
陛見緣由謹繕摺具陳伏乞
皇太后

皇上聖鑒訓示謹

奏

遵　旨籌撥巡江經費摺　光緒元年八月二十日

奏爲遵

旨籌撥巡江經費恭摺仰祈

聖鑒事竊准兵部咨光緒元年三月十七日奉

上諭楊岳斌前在長江等省統帶水師剿除賊匪懋著勛勤該

前督於水師一切事宜最爲熟悉著赴長江一帶每年與彭玉

麟往來巡閱將各營水師認眞整頓並准其會銜奏事應需辦

公經費著兩江湖廣各總督籌款奏明撥交應用等因欽此應

即欽遵辦理伏查同治十一年間前兵部侍郎彭玉麟奉

旨巡視長江應需辦公經費先經該侍郎酌定於長江公款生

息項下每年提銀四千兩又經前督臣李宗羲等以四千兩不敷辦公復於長江所轄五省各提銀二千兩湊成一萬兩由彭玉麟隨時提用於同治十二年五月初七日具奏欽奉
硃批依議欽此欽遵在案前陝甘督臣楊岳斌現經奉
命會同巡閱長江所有隨從員弁薪糧船價及文案各項薪水之資與彭玉麟事同一律惟查長江公款項下銀兩除彭玉麟提用四千兩外已無餘款可提自應統歸長江所轄各省合力通籌以資應用臣等往返咨商擬由江蘇安徽江西湖北湖南五省每年於釐金項下各提銀二千八百兩合成一萬四千兩之數由江甯湖北兩鹽道彙齊解交楊岳斌酌量應用仍由兩

江兩湖歸入正款報銷以重經費而資辦公所有遵
旨籌撥巡江經費緣由謹合詞恭摺具陳伏乞
皇太后
皇上聖鑒訓示謹
奏

覆陳强劫匪徒酌議懲辦摺 光緒元年八月二十日

奏爲辦理匪徒並强劫盜案分別酌議章程恭摺仰祈

聖鑒事竊查接管卷內准刑部咨議覆御史鄧慶麟奏軍務肅清省分拏獲盜賊土匪請照舊例辦理抑或稍爲變通一摺各省情形不同能否改歸舊制或於成例之中酌量變通之處應令體察情形妥議章程迅速具奏等因知照前來當經前督臣李宗羲札飭臬司會同各該巡道體察情形酌覈議詳去後茲據江蘇按察使應寶時會同各巡道擬議詳覆前來臣等伏查江蘇省自軍務肅清以後一切尋常盜案均係照例解勘惟游勇糾劫之案曾經前督臣馬新貽於同治八年七月十二日

奏明准由州縣錄供稟報督撫批飭附近道府覆訊明確如果贓證確鑿卽行就地正法以昭炯戒等因欽奉

諭旨允准在案數年以來游勇搶匪聚衆强劫之事仍復不少徐海各屬地方伏莽亦尙未能淨絕若將此項土匪游匪一概照例解勘則稽延時日實不足以示懲創而儆效尤並恐道路稍涉疏虞轉致釀成巨案自應於規復舊例之中酌量變通辦理臣等體察情形應請嗣後江省遇有游勇搶匪及著名土匪聚衆行劫之案如係放火殺人姦淫婦女及情形實在凶惡者一經拏獲由州縣訊供稟報督撫批飭該管道府就近覆訊實係供證確鑿情罪無疑卽行就地正法梟首示衆其餘尋常搶

劫案犯仍照舊例解勘似此酌量變通庶匪徒知所儆畏而辦理亦無窒礙矣所有辦理匪徒並强劫盜案分別酌議章程緣由謹會同漕運督臣文彬合詞恭摺具陳伏乞

皇太后

皇上聖鑒敕部查覈施行謹

奏

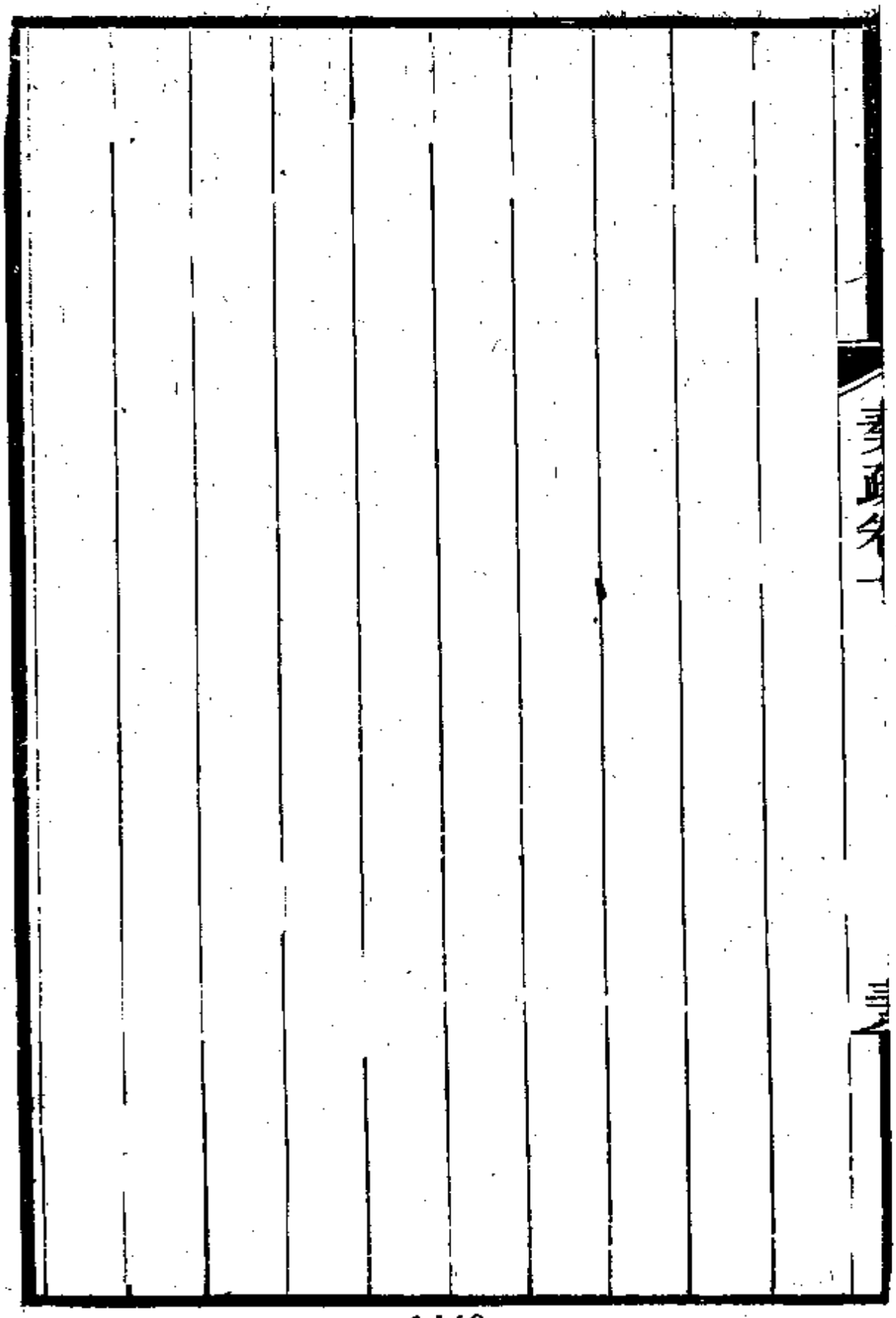

內渡淮軍暫駐揚州舊壘片

再記名提督唐定奎所統武毅十三營前奉

諭旨飭調赴閩所有該軍拔隊日期及全數赴閩緣由均經前督臣李宗羲先後奏報在案現在臺南番社業已就撫經沈葆楨奏請將淮軍凱撤內渡該提督唐定奎於七月十五日督隊行抵上海將士異常勞苦疫病甚多臣查揚州之五臺山三汊河兩處地方曠闊且有舊壘堪以駐紮商之直隸督臣李鴻章意見相同當即札飭蘇松太道馮焌光輪船招商局委員直隸候補道盛宣懷等派撥官商各局輪船於七月十八日起分批載送至瓜洲登陸赴揚並飭辦理營務處江蘇候補道趙繼元

前赴揚州會同各營官妥爲照料茲據該提督唐定奎呈報該軍於七月三十日全隊抵揚業經分紮五臺山三汊河一帶地方休養整頓將來應在何處久駐除由臣咨商李鴻章隨時定議外合將該軍全數抵揚緣由附片陳明伏乞

聖鑒謹

奏

江甯府屬墾熟田地仍懇減成徵收摺光緒元年九月十三日

奏爲江甯府屬墾熟田地照額開徵民力實有未逮仍懇

天恩暫照減成徵收恭摺仰祈

聖鑒事竊前督臣李宗羲等請將江甯府屬墾熟田地仍照減

則徵收一摺同治十三年十一月二十四日會奏欽奉

硃批著照所請戶部知道欽此當經恭錄轉行欽遵辦理一面

由司查照減定數目出示曉諭旋於本年二月初九日接准部

咨尚有覈辦之處另行知照等因查覈准咨之時業已遵照前

議造串開徵續於四月初三日接准部咨江甯府屬墾熟田地

減則徵收礙難覈准一摺光緒元年二月初七日奉

旨依議欽此知照前來維時開徵上忙已逾兩月臣等深慮重議更張勢多窒礙然尋繹部文所駮各節均爲愼重賦額起見又不敢不恪遵奏議嚴飭所屬認眞設法以冀仍照舊額徵收當經轉飭遵辦去後茲據江甯布政使梅啟照江安督糧道衛榮光會詳稱錢漕乃維正之供苟可照舊辦理亦何敢再三瀆陳祇因江甯府屬各縣地勢大半濱江枕山低則患水高則患旱田土本非饒沃與蘇松情形迥不相同自粵逆竄陷十有餘年蹂躪殆遍被害之慘無逾於此現雖克復已久而土著農民十無四五力田之家添雇客民工本既大花息尤微從前每畝收米一石者今祇收穀一石穀價每石不過五六百文卽使減

成起徵已屬勉力輸將若照從前原額銀米並納民力實有未逮如果迫於催科敲扑從事小民無可賠累懼受追比因而棄本就末致將已熟者仍復拋荒未墾者盡成廢棄竊恐於國計民生兩有關礙思維至再勢難拘守舊章細覈所減之數每年照全額而計亦不過減去一成有奇歸之國家則所增無幾散之民間則實惠無窮權衡緩急不得不將實在情形縷晰瀆陳如不能永遠減則或就減成數目試辦三年等情詳請具奏前來臣等伏查錢糧科則賦額攸關誠如部臣所議豈可率行請減況當此整頓錢漕之際尤不准託催科政拙之名爲該

州縣辦事因循之地然民隱必宜兼顧辦法尤貴變通江甯府屬田土之瘠兵燹之深甲於通省目前所議減成徵收較之原額應徵數目雖覺短少較之歷年辦理抵徵已有贏餘仰體朝廷愛民之意自宜逐漸進步未敢驟竭民膏臣等再三體察如將定額永遠減去二成業經部臣議駁又何敢援以爲請惟有仰懇

特恩俯准將江甯府屬之上元江甯句容溧水六合江浦等六縣田地仍照原請減成徵收暫定三年爲度以紓民困而廣

皇仁出自

逾格鴻施除一面轉飭遵奉部章認眞招墾仍俟三年屆滿之

後再行體察情形奏明辦理外所有江甯府屬開徵丁漕暫照
減成徵收緣由理合會同漕運總督臣文彬恭摺具陳伏乞
皇太后
皇上聖鑒訓示謹
奏

已革總兵主使毆斃人命審明定擬摺光緒元年九月十三日

奏爲審明已革總兵主使毆斃人命分別定擬恭摺具陳仰祈

聖鑒事竊寄居揚州府城之前任徐州鎮總兵詹啟綸家中有毆斃客民胡士禮情事前經臣坤一訪聞並據揚州府江都縣稟報當經附片奏參革職聽候查辦欽奉

諭旨允准旋將案內要證羅衡慶等先後派員拏獲行提案證仵作地保人等來省詹啟綸因聞拏緊急自行投案飭派江甯布政使梅啟照江甯鹽巡道勒方錡江蘇候補道張富年會同研訊嗣因羅衡慶等均各供認胡士禮係詹啟綸在家喝令該犯等及在逃之詹文炳毆斃詹啟綸堅不承認又經臣坤一附

片奏明請

旨刑訊欽奉

諭旨詹啟綸著即刑訊務得確情按律定擬具奏欽此遵經飭據該司道等嚴審明確議擬解勘前來適臣元炳因監臨文闈前來江甯九月初一日出闈後初五日會同臣坤一親提犯證逐一研鞫緣詹啟綸籍隸湖北黃安縣曾任徐州鎮總兵寄居揚州府城胡士禮係湖北黃陂縣人同治元年詹啟綸與胡士禮族兄胡士容在泗源溝夥開吉公泰棧房並未立合同議約言明獲利作十一股均分詹姓六股胡姓五股胡士禮在棧幫貿二年九月因折本閉歇三年秋間胡士容胡士禮胡士耀欲

買船運鹽曾向詹啟綸借銀二千一百五十兩八年胡士禮因開正豐雜貨行兩次向詹啟綸取用銀二百五十兩詹啟綸仍指爲借項胡士禮則以爲還款光緒元年四月間胡士禮託湖北同鄉羅觀臣等向詹啟綸言及從前合開棧房尚欠胡士禮銀七千多兩詹啟綸總未應允經羅觀臣等勸再借銀二三百兩詹啟綸許俟回籍來揚再議是月二十四日詹啟綸自揚動身回籍時曾囑管帳之羅衡慶等如胡士禮再來爾等打他拖出門去五月初四日胡士禮至詹啟綸家索錢羅衡慶因與素識代給洋銀四十元初五日胡士禮之妻王氏又來吵鬧經人勸回五月二十六日詹啟綸由湖北原籍回揚羅衡慶等以前

情告知二十八日午後羅衡慶同詹啟綸族人詹文炳並代詹啟綸收房租之劉占魁邀同胡士禮至詹啟綸家算帳詹文炳說胡士禮欠詹啟綸銀二千餘兩胡士禮稱詹啟綸欠伊銀七千餘兩彼此爭吵詹啟綸站在廊下當叫羅衡慶等毆打打出事來有我經在詹啟綸家作小工之高沅抱住胡士禮後腰劉占魁揪住髮辮羅衡慶抓住手膀詹文炳拏著馬鞭亂打致傷胡士禮胸膛前後肋臍肚腎囊並踢傷左臁肋等處因見口吐白沫始各放手胡士禮倒地已不能語移時斃命詹文炳用鴉片煙土擦在胡士禮口中裝成服毒詹啟綸即帶同眷屬先後乘轎上船逃走僅留王二高沅看守門戶羅衡慶等亦各逃避

旋經王二告知地甲陳萬至詹啟綸家看視屍親胡王氏同子胡佐懷聞信趕來看明屍傷報經江都縣知縣譚祖慶帶同刑仵前往相驗仵作李洪卽李浩隨進詹啟綸家遇見一不識姓名人將伊拉至大廳隔扇後遞給銀洋三十元囑託驗作服毒身死李洪應允迨到屍場李洪見胡士禮身受馬鞭多傷因已得錢捉報屍已發變恐係服毒當用銀針入喉探試屍親等喧鬧不允卽經揚州府知府英傑飭令該縣譚祖慶會同署甘泉縣知縣馮譽騏候補知縣周昂駿湯世熙周士釜等詳愼相驗另換仵作迮安周身細驗共有傷痕五十一處復用銀針入喉探試取出驗係白色委係生前因傷身死餘無別故當場塡格

屍飭棺殮取結通詳臣坤一以案情重大批飭解省審辦並將詹啟綸先行附片

奏參革職聽候查辦旋在江甯省城拏獲羅衡慶一名並據江都縣先後獲解被告劉占魁高沅又詹啟綸妾兄徐致卽徐廣駿雇工王二仵作李洪地保陳萬共六名又據詹啟綸及屍妻胡王氏同子胡佐懷來省投到札委江甯布政使梅啟照等提案研訊羅衡慶曾捐監生劉占魁曾保守備徐致曾捐國子監典簿銜均恃符狡展詳經批飭分別斥革始據羅衡慶劉占魁供稱詹啟綸實於五月二十六日回家二十八日羅衡慶劉占魁高沅與在逃之詹文炳聽從詹啟綸喝令將胡士禮毆打致

死情形歷歷如繪王二供亦相同惟徐致則當日並未在場質之詹啟綸堅稱五月二十四日尚在湖北黃安縣赴案投質胡士禮身死之日並未回至揚州任意狡賴經臣坤一奏奉

諭旨刑訊並委候補知縣王恩培馳赴湖北黃安縣查提詹啟綸涉訟原卷據署黃安縣知縣王葆修檢呈案卷前來臣等逐一查覈該縣審訊詹啟綸與民人黃開第互控一案五月二十四日集訊之時係詹啟綸之子詹廣仁到案詹啟綸並未赴審是其所稱五月二十四日尚在原籍黃安縣投質之語毫不足信隨飭據該司道等復提詹啟綸到案研審該革員勢難狡賴始認前情質之各供悉相符合解經臣等親提會訊詹啟綸始

猶堅稱五月二十八日並未在家實無喝令毆打之事及引羅衡慶劉占魁高沅各犯與之質對僉稱詹啟綸係於五月二十六日回揚二十八日胡士禮算帳爭鬧經詹啟綸喝令毆打眾口如一詹啟綸無可抵賴情願畫供惟據稱並不識字臣等恐其借此翻異遂將所敘供詞即令羅衡慶當堂朗誦一面由臣等一一詢詰有無歧異該已革總兵詹啟綸性雖狡悍亦已俯首無詞情甘服罪反覆研究案無遁飾應即議結查律載威力制縛人及於私家拷打因而致死者絞監候若以威力主使人毆打致死者以主使之人為首下手之人為從論減主使一等又例載主使數人毆一人致死者以下手傷重之人為從其餘

皆爲餘人又律載仵作受財故驗不實者以故出入人罪論贓重者計贓以枉法從重論又官司故出人罪全出者以全罪論若囚未放聽減一等各等語此案已革徐州鎮總兵詹啟綸因與胡士禮錢債細故先於本年四月間向羅衡慶豫囑毆打久欲逞心洩忿迨五月二十八日詹文炳與胡士禮爭吵之際詹啟綸在旁喝打以致胡士禮身受五十餘傷移時身死是胡士禮之死實由詹啟綸主毆所致已革徐州鎮總兵詹啟綸合依威力主使人毆打致死者以主使之人爲首絞監候律擬絞監候秋後處決羅衡慶劉占魁高沅幫同拉抱皆未動手毆打應照餘人例各杖一百羅衡慶曾捐監生劉占魁曾保守備應請

一併斥革不准援免仍與高沅折責發落並追執照保札繳銷
仵作李洪受賄匿傷係屬故出全罪李洪即李浩除計贓罪止
杖徒不計外應於詹啟綸絞罪上聽減一等杖一百流三千里
惟係在官人役知法犯法應照例加一等發附近充軍解配折
責安置仍追贓入官詹文炳下手亂毆經羅衡慶等先後到案
所供無異應照爲從擬流現尚在逃應俟緝獲另結徐致卽徐
廣駿王二地甲陳萬訊屬無干均免置議惟徐致胞妹係詹啟
綸之妾所捐職銜並請斥革追照繳銷以清流品凶器馬鞭訊
已拋失免其查起兩造所呈欠銀簿摺無從清算應行銷燬江
都縣知縣譚祖慶於相驗時尚未受仵作朦蔽會同委員等驗

明後據實詳報請免查議無干省釋屍棺飭縣傳屬領埋除將
全案供招咨部外謹合詞恭摺具
奏伏乞
皇太后
皇上聖鑒敕部覈覆施行謹
奏

降補都司陳國瑞請　飭下本管官嚴加管束片

再據已革總兵詹啟綸供稱五月二十八日胡士禮死後詹啟綸率同眷屬逃避家中所存金銀衣箱等物當晚即被陳國瑞帶領多人抄搶一空堅求追究等情查所供各節是否屬實現已遴派委員馳赴揚州會同地方官認眞查辦惟查降補都司陳國瑞於同治十年與已革提督李世忠爭毆一案欽奉

諭旨勒令回籍交地方官嚴加管束在案此次胡士禮一案忤作李洪供內有被屍親拉到陳國瑞家中關在空房之語詹啟綸又堅稱被其抄搶雖所言未必盡實惟該都司不居原籍潛來揚州究與從前奏案不符致滋物議除由臣飭令該都司迅

速回籍外相應奏明請
旨飭下湖北巡撫轉飭該地方官恪遵前奉
上諭隨時嚴加管束毋許出外滋事以肅紀綱理合附片陳明
伏乞
聖鑒訓示謹
奏

高淳縣攤賠浮糧仍請豁除片

再准部咨江甯府屬高淳縣豁除攤賠浮糧礙難議准一摺光緒元年五月十五日具奏奉

旨依議欽此知照前來當經轉飭遵照辦理去後茲據江甯布政使梅啟照等詳稱高淳縣地方民情困苦迥非從前可比查各項徵租地畝如被水衝沙壓例准豁免額糧該縣浮糧起自前明計今已閱數百年之久本不敢驟然請豁然未遭兵燹之先民力尚紓猶可勉强完納洎被兵燹以後井里蕭條田疇蕪沒即完納正賦早形竭蹶又加以無著之虛糧小民苦累過甚情何以堪該縣科則未敢議減惟此開徵丁漕仍照舊攤賠浮

糧民力實有未逮等情詳請具
奏前來臣等覆查衝壓田地例應隨時呈報豁免誠如部臣所
議未便以歷久攤徵錢糧奏請豁除惟高淳縣自克復後尚未
開徵丁漕此次所辦事事創始若不於斯時瀝情陳請恐此後
永無請豁之期民間實受無窮之累合無仰懇
天恩俯准將高淳縣攤派浮糧一律豁除仍照原則六升六合
起科以除積困而紓民力出自
逾格恩施謹會同漕運總督臣文彬附片陳明伏乞
聖鑒訓示遵行謹
奏

提督營務喫緊請暫緩　陛見片

再統領武毅全軍記名提督唐定奎奉

旨補授直隸正定鎮總兵旋蒙

簡擢福建陸路提督例應具摺謝

恩恭請

陛見惟查該提督所統各營上年調赴臺灣傷亡病故爲數過多本年凱撤後分紮揚州五臺山等處尚須汰弱補强認眞振頓現在蘇省辦理江海各防該軍實爲大支勁旅尤宜趕緊訓練以期得力該提督忠勇素著紀律嚴明未便驟易生手合無仰懇

天恩俯准該提督唐定奎暫緩
陛見以飭戎行而重防務理合附片陳明伏乞
聖鑒訓示謹
奏

欽奉　傳諭以實覆陳摺　光緒元年十月初四日

奏爲欽奉

傳諭恭摺覆陳仰祈

聖鑒事竊於八月初六日江南正考官周瑞清行抵江甯恭述

皇太后

皇上傳諭劉坤一等地方官須留心吏治隨時考察屬員現在

時事艱難一切公事要認眞整頓欽此又於八月十一日江西

南昌府知府德馨前來江甯恭述

聖訓務須認眞整頓地方等因欽此跪聆之下仰見

朝廷惕厲憂勤無時不垂神吏治廑念時艱下懷莫名欽悚伏

查蘇
州縣
接見
遠守
莅任
冀得
稟覆
批飭
則莫
定有

亦慮養癰務在寬猛得宜以弭未形之患臣會督文武遇案嚴懲仍出示解散脅從現在稍知斂迹俟新授督臣沈葆楨抵任臣當與之熟商務期逐漸滌除仰副
聖天子去莠安良之至意江海防務前經附片陳明九月初六日臣與江蘇撫臣吳元炳偕往烏龍山調派兵輪轟試新築礮臺尚屬堅固業將工竣各處分途安設礮位教演施放之法以期命中並嚴飭水陸各營勤加訓練俾成勁旅而備折衝夫內外兼修保邦之善策也上下交儆制治之良謨也我
皇太后
皇上宵衣旰食猶復

申戒諄諄臣身任兼圻敢不力圖振作惟有恪遵
聖訓事事認眞目前權篆兩江不敢存五日京兆之見將來莅
任兩廣尤當勉竭駑駘綏靖海疆以冀仰荅
高厚生成於萬一所有欽奉
傳諭理合恭摺覆陳伏乞
皇太后
皇上聖鑒訓示謹
奏

請將故令政績宣付史館摺 光緒元年十月初四日

奏爲查明已故知縣政績卓著懇

恩宣付史館以表循良恭摺仰祈

聖鑒事竊於同治二年十一月二十四日奉

上諭祁寯藻奏弭盜安民必資循吏請分別表彰錄用一摺嗣後各省大吏務宜加意訪查其有政績官聲遺澤在人者著奏明宣付史館編入循吏列傳等因欽此欽遵在案茲據江蘇六合縣紳士前署湖北鹽法武昌道唐嘉德等沛縣紳士歲貢生蔡賡謙等聯名稟稱已故進士升任吏部稽勳司郎中原任沛縣六合縣知縣雲茂琦學問經濟足冠一時政事文章宜傳千

古臚陳該故員生平事實造冊稟請
奏請宣付史館等情先經前督臣李宗羲批飭江甯布政使梅
啟照確查詳辦茲據查明該故員居官廉介立品端方取造事
實冊結詳送覈
奏前來臣等查雲茂琦起家縣令擢任郎官生平頗講性理之
學其在沛縣六合等處興修水利勸課農桑培養士類政聲所
著卓然有古循吏風至今父老猶能言之該紳士等追思遺愛
瀝誠籲請既經訪查明確不敢不據實上陳除將送到事實冊
結移咨部科及
國史館查照辦理外所有查明已故知縣政績卓著懇

恩宣付史館緣由謹合詞恭摺具
奏伏乞
皇太后
皇上聖鑒訓示謹
奏

密陳會匪情形設法鉗制片

再密陳者江蘇匪徒內有安清道友哥老會兩大起安清道友多在江北所有劫殺重案及包販私鹽掠賣婦女皆其夥黨所爲固不可不嚴行拏辦以靖地方哥老會匪目前雖未若安清道友之滋擾然已蔓延湘鄂浙閩雲貴川陝安徽江西各省而江蘇爲尤多前督臣曾國藩曾言不問會與不會但問匪與不匪該前督臣明知無會而不匪之理第以黨與既眾不得不爲姑寬之詞以安反側近則該哥匪等各立山名堂名甚至分設僞官製造僞印及旗幟等項漸有萌動之勢臣與撫臣吳元炳及巡閱長江前兵部侍郎彭玉麟前陝甘總督楊岳斌等面商

數四深以釀禍爲憂當經密飭瓜洲鎮總兵吳家榜設法查拏隨獲頭目易文富等數名究出首從頗多當將該頭目等正法其情罪較輕者留作眼線委派妥弁押同躧緝首惡一面出示曉諭解散脅從並將示稿咨送沿江各省以期一律施行惟該哥匪等分門別戶散布各省地方狼狽爲奸行蹤極其詭祕相應請

旨飭下湘鄂等省密查妥辦以杜已發之萌而消未然之患又查該哥匪等半係軍營遣撤弁勇其中竟有二三品武職人員前曾充當偏裨易於招呼醜類且係久經戰陣尤恐猝爲厲階此輩甘爲游蕩者固多其迫於飢寒者亦復不少可否仰懇

飭下湘鄂等省寬爲收標倣照江西
奏准章程給予半俸既得升斗以養身家且冀補署有期不至
自甘暴棄查鎮將半俸每月不過數兩十餘兩以下爲數更微
似亦無損
國計現在祇有甘肅關外用兵此後保舉武職日見其少不至
有擁擠之虞臣前在江西巡撫任內因盜案多有武職人員曾
以收標給俸爲請此次權篆兩江查悉哥匪情形固應嚴加創
懲以申
國法亦應量行體恤以廣
皇仁欲求所以保全而駕馭之舍此收標給俸似亦別無方略

也謹縷縷具陳伏乞
聖鑒訓示謹
奏

運河各工事竣片

再上年九十月間東省黃水日益南趨前督臣李宗羲飭派候補道程國熙龐際雲張富年會同淮揚道劉咸徐海道吳世熊勘明定議於海沭境內籌挑砂礓等河於邳宿等處境內修築運河堤岸並擬於六塘河培築官堤順清河豫備籌堵等因經李宗羲等專摺陳奏在案本年春間臣履任後親往清江一帶與漕臣文彬公同商酌維時東省賈莊大工業已合龍所有前議六塘河築堤及順清河籌堵等工祇須修補民堰鑲做裏頭以省經費惟海沭挑河藉以疏通海口邳宿等處修堤藉以保衛民田即使黃水安瀾亦係必不可緩之工仍飭印委各員認

眞經理節據程國熙等遴委妥員將邳宿高甘等處土埽各工擇要修築並將砂礓河尾接連前沭河港河薔薇河閒段挑展又補築前沭河港河兩岸堤堰束引漫水歸海均已陸續分別完竣所有挑濬海沭河工經漕臣文彬親往勘驗邳宿等處土埽各工經臣飭委候補道湯壽銘前往分別勘驗均尚一律如式統計各工所用銀兩均於兩淮商捐款內動支除飭將用過銀數造冊報銷外合將酌辦河工事竣緣由謹會同漕運總督臣文彬江蘇巡撫臣吳元炳附片陳明伏乞

聖鑒謹

奏

交卸起程前赴新任摺 光緒元年十月二十一日

奏爲恭報微臣交卸兩江署篆並起程前赴新任日期恭摺仰

祈

聖鑒事竊臣欽奉

恩命補授兩廣總督當經具摺叩謝

天恩籲請

陛見奉

旨著毋庸來見欽此欽遵在案茲新任兩江總督臣沈葆楨行抵江甯臣於十月二十一日飭派江甯府知府蔣啟勳署中軍副將譚碧理恭齎兩江總督關防兩淮鹽政印信通商

欽差大臣關防暨
王命旗牌文卷等件送交沈葆楨接收任事臣即於是日交卸
仍將地方應辦事宜與之逐細酌商伏念臣承乏兩江瞬逾半
載深愧才力短淺無補絲毫循省五中莫名悚惕現在交卸署
篆即於十月二十二日起程馳赴兩廣新任惟有勉策駑駘實
心任事以冀仰副
高厚鴻慈於萬一除俟抵任後專摺奏報外所有微臣交卸兩
江署篆並起程前赴新任日期理合恭摺具陳伏乞
皇太后
皇上聖鑒訓示謹

奏

劉忠誠公奏疏

目錄卷十一　光緒元年十二月起至二年十二月止

到任謝　恩摺
武職舉劾屆期擬請展限摺
出省查看海防礮臺片
廣西撫臣出缺擬循例行令藩司護理摺
籌畫兩省邊防請　飭藩臬速赴新任片
籌辦海口通商事宜摺
廣西軍務肅清請將營制規復舊章摺
覆陳粵省事宜查酌辦理摺

稅項原撥勇糧改充海防經費摺
籌解西師餉項摺
粵海關監督任事出力請加獎勵片
議覆誘拐出洋匪犯請仍循例解勘具題摺
恭謝　天恩摺
奏調鹿傳霖差遣委用片
請　飭張得滌迅赴新任片
遵查廣東盜案及武員劣迹摺
兼管粵海關監督謝　恩摺
酌擬沿海保險船隻章程摺

頒賜方略全書謝　恩摺
拏獲逆匪按律辦理摺
覆陳嚴緝會匪片
海防調員差遣摺

到任謝　恩摺光緒元年十二月二十七日

奏爲恭報微臣接篆日期叩謝

天恩仰祈

聖鑒事竊臣於本年十月二十一日交卸兩江署篆

二日起程馳赴兩廣新任當經繕摺奏

聞在案茲於十二月二十一日行抵廣東省城准前

張兆棟將兩廣總督關防及鹽政印信各一顆暨

王命旗牌文卷等項委員齎送前來臣當即恭設香

闕叩頭謝

恩祗領任事伏念兩廣地方山海崇深梯航會聚人

務殷繁舉凡察吏安民練兵裕餉在在均關緊要加以外洋交涉措施當愜機宜沿海籌防布置貴臻周密此邊圻之重任非檮昧所能勝自問顓愚彌深悚惕臣惟有悉心經理勉力圖維凡事與兩撫臣妥商籌辦務期海疆胥靜中外相安以冀仰荅高厚鴻慈於萬一再臣途次經由安徽江西等處並抵廣東後查詢各府州屬均各年穀順成閭閻安謐足以上紓宸注合併陳明所有微臣抵粵接篆日期及感激下忱除循例題報外理合恭摺具

奏叩謝

天恩伏乞

皇太后
皇上聖鑒謹
奏

武職舉劾屆期擬請展限摺光緒二年正月二十五日

奏爲廣東省武職舉劾屆期擬請展限辦理恭摺具陳仰祈

聖鑒事竊臣於光緒元年十二月二十二日接准兵部咨開自

同治十一年軍政之年起扣至本年已屆二年半薦舉之期行

文各省督撫查明綠營武職如有應行薦舉及參劾之員即行

查照定例辦理等因當經咨行遵照伏查武職二年半舉劾一

次乃甄別賢否澄敘官方之鉅典必須秉公辦理方足以昭勸

懲臣甫經抵任於廣東水陸各營員弁孰賢孰否未及周知相

應請

旨准將廣東省光緒元年分舉劾武職之案展限辦理臣務當

留心查察如有才技優長之員自應登之薦剡其庸劣不職者亦即隨時糾參不敢稍事姑容所有武職舉劾擬請展限緣由謹會同廣東水師提督臣翟國彥署廣東陸路提督臣衞佐邦合詞恭摺具

奏伏乞

皇太后

皇上聖鑒訓示謹

奏

出省查看海防礮臺片

再同治十三年六月閒欽奉

諭旨籌辦海防當經前督臣瑞麟會同撫臣張兆棟籌商辦理並將籌辦情形具摺

奏聞在案查粵東洋面東西袤延二千餘里港口甚多瓊州孤懸海中尤有鞭長不及之慮惟虎門實爲省城門戶業於該處修建礮臺因經費維艱尚未竣事臣現定於正月二十六日出省乘坐輪船前往虎門會同水師提臣翟國彥覆加察看務將地方形勝以及礮臺規模並將來派兵駐守各事宜斟酌妥善即行折回省城順道查勘沿途兩岸舊設礮臺處所會商撫臣

酌量緩急分別興工至於通省沿海各口應如何設防之處亦
當以次舉辦所有微臣出省前往虎門查看礮臺緣由理合附
片陳明伏乞
聖鑒謹
奏

廣西撫臣出缺擬循例行令藩司護理摺光緒二年三月初七日

奏爲廣西撫臣因病出缺請

旨迅賜簡放恭摺奏

聞仰祈

聖鑒事竊本年三月初五日接據署理廣西布政使鹽法道慶

愛稟稱撫臣嚴樹森前在河南湖北軍營積受潮溼素患痰嗽

之證本年入春以後天氣陰寒舊疾時時舉發適值越南邊防

緊要陽萬土逆未清事務殷繁未敢乞假調理力疾辦事昕夕

焦勞至二月二十八日陡然變證醫藥無效卽於是日未刻出

缺當將該撫臣身後事宜與在省司道妥爲照料並將巡撫關

防敬謹封儲應辦事件由該署藩司暫行代辦稟請派員護理
前來伏查廣西撫臣嚴樹森以湖北知縣從事行間屢立戰功
洊升司道迭蒙
累朝恩眷擢任封圻所至河南湖北各省地方勤政愛民公廉
素著上年十二月間蒙
恩授爲廣西巡撫於邊防軍務吏治民生無不悉心經畫正冀
其久膺疆寄上報
國恩乃接篆未及十旬遽以舊恙侵尋至於不起聞之實深悼
惜所遺廣西巡撫員缺緊要相應請
旨迅賜簡放以重職守至巡撫出缺循例應交藩司護理印務

惟新任廣西布政使楊重雅尚未抵任臣現飭該署藩司慶愛將廣西巡撫關防封儲司庫撫署應辦事件蓋用藩司印信暫行代辦除俟新任藩司楊重雅行抵粵西省城即循例行令護理撫篆外所有廣西撫臣因病出缺緣由理合恭摺由驛馳陳伏乞

皇太后

皇上聖鑒謹

奏

籌畫兩省邊防請　飭藩臬速赴新任片

再廣西幅隕遼闊民物凋殘近年甫報肅清正當經營善後加以陽萬土匪尚待剿除貴州及越南邊防均關緊要而撫臣嚴樹森因病出缺該省現在並無實缺藩臬大員其代辦巡撫事件之署藩司慶愛到省未久恐於各屬情形尚未周知臣本擬刻日親往西省暫駐梧州將該省一切事宜就近督辦惟現准總理衙門咨會英國請於瓊州海口通商正當開辦之初必須妥爲措置又未便遽行出省致有顧茲失彼之虞臣審度再三不得不兼籌並顧經即行文廣西提鎮藩臬並統帶兵勇之文武各官飭將該省軍務邊防以及地方公事悉心經理萬勿稍

涉大意致有疏虞並將一切情形隨時飛報察覈臣一面將瓊
州通商事宜趕緊料理將來西省如有緊要事件一經報到臣
即馳往梧州隨宜調度以期敉綏邊徼上慰
宸廑至廣西藩臬均蒙
簡放有人合無仰懇
天恩飭催該藩司等速赴新任以重職守謹附片陳明伏乞
聖鑒謹
奏

籌辦海口通商事宜摺 光緒二年四月初六日

奏爲瓊州海口通商謹將辦理情形及開辦日期恭摺奏

聞仰祈

聖鑒事竊照光緒二年三月初八日承准總理各國事務衙門

咨行具奏瓊州通商酌定開辦日期並查照粵潮兩關成案辦

理一摺於光緒二年二月十五日奉

旨依議欽此相應咨行遵照等因臣等伏查瓊州通商載在咸

豐八年條約同治十年閒英法等國均請開辦經總理各國事

務衙門札行總稅務司赫德前往瓊州會同該管道府酌議章

程五條呈送前督臣瑞麟分別覆覈咨送總理衙門在案本年

正月間總理衙門將前議章程分別覈定咨行查照所派瓊州稅務司博郎及英國派往瓊州領事官佛禮賜亦於二月間先後到粵旋即起程前赴瓊州臣等當即查照潮關成案飭委候補同知齊毓樺前往海口地方會同稅務司將設關收稅各事會商辦理一面飛飭雷瓊道督同地方官查照總理衙門咨行事理分別妥辦去後茲據雷瓊道王澍瓊州府知府丁浩會稟稅務司及英國領事等於三月初三日行抵瓊州即於初七日在海口地方開辦通商民情照常安靜等情稟報前來除飭該道督同地方官及委員等將總理衙門咨行收稅交涉各事酌議妥辦稟報覈咨此外如有未盡事宜再當督飭各該員等詳

細酌定
奏明辦理外所有瓊州海口地方現辦通商情形並開辦日期
謹合詞恭摺具
奏伏乞
皇太后
皇上聖鑒謹
奏

廣西軍務肅清請將營制規復舊章摺 光緒二年四月初六日

奏爲廣西軍務肅清請將該省營制事宜仍歸總督主政辦理以復舊章恭摺仰祈

聖鑒事竊臣查同治二年春間案准兵部咨御史陳廷經奏請變通營制一摺經部覈議江蘇安徽江西廣西等省各鎮協武職升遷調補就近暫由巡撫專主干總以下徑由巡撫咨拔報部守備以上有提督省分仍俟各鎮移咨提督查核後由巡撫會同總督分別題奏各鎮協總兵官以下統令就近兼歸巡撫節制俟軍務肅清仍照舊章以符定制等因奏奉

諭旨依議欽此飭行遵照在案伏思東南軍務肅清以後江蘇

安徽江西三省營制先後奏准仍歸兩江總督專政今廣東廣西軍務均已肅清所有廣西營制除撫標千總以下仍歸該省巡撫辦理外其餘提鎮各協標千總缺出悉照向章由廣西提督挑選合例應補者兩員咨送總督覆驗拔補至守備以上升遷調補一切營制及武職題參疏防並咨參各案應請援照江蘇等省奏准成案仍歸兩廣總督辦理以符舊制臣謹會同廣西提督臣馮子材恭摺具

奏伏乞

皇太后

皇上聖鑒敕部核覆施行再廣西巡撫係現署藩司事鹽法道

慶愛代辦毋庸會銜合併陳明謹

奏

覆陳粵省事宜查酌辦理摺 光緒二年閏五月初一日

奏爲前督臣奏陳粵省事宜遵

旨查酌辦理恭摺覆陳仰祈

聖鑒事竊臣於署理江督任內承准軍機大臣字寄光緒元年九月二十九日奉

上諭英翰奏瀝陳粵省情形並現在應辦事宜一摺據稱粵東海防練兵應趕緊辦理並吏治民情亟宜整頓及變通理財事宜等語著劉坤一到任後將英翰所陳各情悉心查酌奏明辦理原摺著鈔給閱看將此由四百里諭令知之欽此遵

旨寄信前來臣伏查英翰所奏各情關係邊防兵制吏治民生

必須確知利弊之源方可徐議措施之序臣到粵後稽之案牘徵之輿論逐一博訪詳查數月以來粗知大概原摺所陳事理端緒繁多或應作速舉行或可暫從緩辦或竟毋庸辦理臣謹爲我

皇上一詳陳之查原奏內稱粵省以海防爲最亟自係未雨綢繆之至計粵省除瓊州全府南澳一鎮均孤懸巨浸外餘如廣肇高廉雷惠潮各府屬州縣多係濱海延袤幾三千里港汊甚多無處不可通舟卽無處不可登岸若欲沿邊設守實屬防不勝防備多力分恐轉爲敵所乘惟各屬以省會爲根本省城以虎門爲門戶該處天設之險原建礮臺均已傾頹經前督臣瑞

麟及前署督臣張兆棟於虎門之威遠下橫檔兩處及省城之大黃滘中流砥柱兩處參酌中西之制重建礮臺各十數座臣於本年正月杪先後會同撫臣張兆棟水師提督臣翟國彥覆加履勘地勢均屬扼要閒有未盡合法之處經臣等詳悉籌商妥爲改作一俟威遠下橫檔兩處礮臺告竣再將虎門之沙角礮臺接續興修並將原建之大角礮臺移於浮舟山嵴以聯絡上下聲援英翰原奏謂礮臺宜以鐵磚穿成次則用厚鐵板據稱需費已數百萬而以臣所聞於中西熟習機器人員則云鐵磚鐵板一受轟擊仍虞鬆散不若用鐵整鑄成臺方爲鞏固又不知需費幾何目前安能得此鉅款今參酌中西之制以長大

堅厚之石鑲砌基址以三合泥築成礮臺臺頂則用斜坡以避開花彈子中用隔堆以防礮之炸裂下用活軌以便礮之轉動礮臺外留餘地臨事則以沙包護之以期柔可制剛適有外國兵船頭目曾與南北花旗之戰者前往礮臺察看對臣亦云得力而其所謂應行改作者與臣意見又復相同此外如潮州一府實當閩粵之衝且係通商口岸經前督臣檄飭潮州鎮方耀惠潮嘉道張銑於海口最爲扼要之碕碌等處興修礮臺本年春間該鎮道等先後來省詢悉各處礮臺因經費爲難或工僅得半或尚未興工臣諄飭該鎮道等迅速籌辦刻期告成其餘各處海口淺窄敵船尚難深入不得不從緩圖新購前膛後膛

大礮共百一十餘位內有重二萬四五千斤及一萬七八千斤者十二位餘或六七千斤至三四千斤不等尚有舊存一百八十餘位堪以選用倘有不敷購買亦甚易易夫臺堅礮利亦在將勇兵强方足以守以戰則選將練兵爲尤亟廣東水陸各營舊額兵丁六萬餘名同治九年閒前督臣瑞麟奏明裁撤三成尚存四萬二千餘名仍於其中酌抽二成加給口糧就營操演各營多者二三百名少者百數十名甚至僅六七十人畸零散漫不能成軍嗣因各處緝捕巡防紛紛調撥以練兵爲巡丁以練餉爲捕費名實益不相副操演遂成具文且有以陸兵而派在巡船以水師而派在陸汛更有一船一汛而兵勇各半因事

補苴益形雜糅上年四月間欽奉
諭旨飭將陸軍合營併操仰見
聖謨廣運具協機宜前督臣英翰擬於已練未練各兵之內挑
選十營旋因交卸中止臣抵任後會商撫臣先將原練撫標四
百名廣協原練四百數十名均配足五百名俾成一營並與臣
標原練五百名各設營總以專責成其陸路提標練兵之分撥
各臺汛及南韶連鎮潮州鎮練兵之分撥各巡船者悉令編立
營制改回陸軍多者損之少者益之務足五百名以齊部伍此
外則高州鎮添練五百名臣標添練五百名除省城原練之營
一千五百名勢成坐鎮毋庸撤換外所有新練督提鎮各標兵

2. 259.

共二千五百名略倣照江西輪練之法初調五百名立爲正營一年練熟後撤歸原營再於本標調換五百名立爲副營亦俟一年練熟後撤回復調正營更番調練是以二千五百人之糧而得五千人之用從此以漸推廣則數年後合省綠營必有可觀臣於春閒已裁勇丁千名茲擬將輪拖巡扒各船改配經制水師其勇盡數裁汰如水師兵丁有不堪駕駛者則開除名糧卽以擬裁之精壯勇丁拔補計裁一勇可養兩兵覈計貲糧有盈無絀而目前未經調練之兵則通飭各營每月按三六九日抽練旣無誤於生計亦有補於戎行其弓箭籐牌兵丁均令兼習槍礮方爲制勝之具顧廣東內河外海則練兵必須水陸兼

資水師與陸軍不同所恃全在船隻查原設各項師船二百二十餘號久已朽壞無存近年所造拖巡扒各船及大長龍艇等項多在內河巡緝而出洋仍須添雇民船前經瑞麟張兆棟等先後購備輪船及自行製造共二十餘號內有五號較大堪以巡緝外洋然亦不足以支巨敵其餘皆係船身短小祇可以顧內河英翰請用鐵甲兵輪未始無見而需款甚鉅非廣東目前財力所能且中外形勢異宜並恐不適於用臣與撫臣提臣熟商擬將現有各船分別裁減製造大號木殼兵輪分布沿海無事則游巡有事則戰守計兵輪一抵師船十究竟以十師船經費能否養一兵輪以及此項兵輪各寬長若干配兵若干並當

如何分撥以昭周密應否仍佐以師船以便近岸追捕事屬創始不得不博采周諮通盤籌畫俟有頭緒另案具陳此籌辦海防及練兵造船之一切事宜也廣東夙稱富庶今則迥異從前其庫款之空虛幾不及東南一小省蓋由晨收暮放入少出多綜計本省地丁鹽課釐金每年不及三百萬而京協各餉本省兵餉勇餉以及雜支各項約須四百萬有奇已屬不敷支解而目下籌辦海防尚須於中隨時挹注雖近年有追繳闈姓之款並舊料茶絲等行捐助捕費仍屬杯水車薪無濟於事是以英翰原奏有鹽斤抽釐洋藥加釐之議查粵鹽本已抽釐第以港汊紛歧鹽梟充斥正引不能暢銷釐金遂無起色若徒加抽釐

金則成本益重官不敵私必至埠懸餉缺所得不償所失臣與運司國英再三籌商據請添雇輪船先嚴六門緝私之禁一面倣照康熙雍正年間成案籌款收買各處餘鹽配爲官引發商領運俾鹽梟有所出售不至鋌險埠商無虞侵占得以居贏一俟正引暢銷則課餉既增釐金亦旺業飭該運司妥爲試辦又查廣東洋藥釐金較輕於江閩各省第此等奸販每借洋人爲護符廣東省城及香澳兩處華洋商人狼狽相倚茲忽加重釐金彼必從而掣肘似難輕議更張惟原定洋藥釐金章程省城與新香及汕頭等處輕重攸殊奸商得以趨避臣現飭督辦釐金委員署糧道高從望將各廠畫一抽收並於近年貿易較盛

之區如廉州之北海瓊州之海口等處照舊開抽貨釐或於經費不無裨補至沙田一項前於同治五年曾將廣府各屬逐一丈量收繳花息七十餘萬上年復經張兆棟設局覆查每畝捐銀二錢以助海防之用臣於本年春間檄飭潮州鎮道府清丈潮屬沙田倣照廣屬成案酌收花息修築該處礮臺該處沙田無多尚未審有無成效各屬所產煤斤本質過鬆崗苗易竭從前曾經開辦旋即飭停英翰請用機器開挖徒滋勞費似可毋庸置議夫理財之道除弊即以興利開源尤貴節流廣東鹽廠釐卡棋布星羅丁役之侵漁商販之走漏在所不免而委員司事兵勇巡丁薪水口糧亦不無糜費之處臣與撫臣督飭司道

嚴密稽查力圖整頓如有留難賣放一經訪聞即將該委員司巡分別撤換責革並將各局卡人員兵丁歸併裁減除中飽則涓滴歸公去冗費則度支有節此籌辦餉糈及斟酌變通之各項事宜也若夫整飭吏治固在於用舍之當考核之精尤在於實缺人員久於其任蓋州縣在本任則知責無旁貸不敢苟且因循即吏胥士民亦不敢涉於欺藐久任則民情風土得以周知一切措施並可竟其心力否則互相調署即心地樸誠者亦不免有五日之見不時撤換即才具明幹者恐未必有期月之功臣與撫臣督飭藩司楊慶麟查明各實缺人員飭赴本任如人地不宜則對調另補或才力不稱則降革勒休此後如有應

行察看及應行更動之員亦必遵照部章不逾十分之一庶各州縣得以久任地方盡其職守至算交代裁攤捐臣與撫臣並當設法清釐也民情苦於多盜實由於賭博之多蓋賭則未有不窮窮則未有不流爲盜者臣與撫臣嚴行查禁現雖未能淨盡而大致業已肅清立禁之初適盜案層出議者轉歸咎於禁賭太嚴臣等不爲所動廣府各州縣原設有水陸緝捕各營而其弊在於無所專屬臣與撫臣督飭臬司周恒祺將各起緝捕分定地段嚴定功過俾之各有責成復分派委員在於省外辦理團巡編查保甲絕兵差之句串究土棍之窩藏近來破獲頗多當可期其稍戢此外地方事宜尚有英翰原奏所未及者其

閒應興應革因地因時再當審度情形隨時
奏明辦理臣仰蒙
恩遇忝任兼圻以迂拘譾陋之才處繁劇疲難之地驟圖振作
則迹涉紛更徐事轉移則慮成濡滯昕宵自省寢饋不遑惟有
勉竭愚誠勤求治理固不敢過於操切貽欲速不達之譏亦不
敢涉於依違蹈畏難苟安之習行之以漸持之以恆以期內修
外攘日就月將仰副
聖主綏靖海疆之至意所有粵省情形並應行事宜現在遵
旨查酌辦理各緣由謹恭摺具陳伏乞
皇太后

皇上聖鑒訓示謹

奏

稅項原撥勇糧改充海防經費摺　光緒二年六月二十二日

奏爲粵東高廉等處伏莽肅清擬請將關稅項下原撥勦捕勇糧改充海防經費恭摺奏陳仰祈

聖鑒事竊照同治十三年六月間欽奉

諭旨籌辦海防當經前督臣瑞麟會同臣兆棟查得廣東洋面最爲緊要者近省則廣州虎門等處東路則潮州汕頭及南澳等處必須豫爲設防擬將虎門各礮臺先行分別修建其潮州等處責成道鎮察看海口形勢將礮臺妥議興修一面添買洋礮輪船擇要駐紮以資守禦而重邊防業將籌辦情形恭摺

奏明在案臣坤一抵任後於本年正月間前往虎門將建築礮

臺處所覆加履勘地勢均爲扼要惟閒有未能合法之處經臣與臣兆棟及水師提督臣翟國彥詳悉籌商妥爲改作先將威遠下橫檔兩處礮臺趕修完固再將沙角大角各礮臺接續興工至粵省輪船先後購備製造共計二十餘號其中僅止五號船身較大堪以巡緝外洋然亦不足以資拒敵臣等復與提臣悉心商酌擬製造大號木殼兵輪分布外洋無事則遊巡有事則戰守此粵東辦理海防之情形也防海之要戰守兼資守則墩臺戰則船礮二者不能偏廢而欲求墩臺之鞏固船礮之堅利則經費充足不能爲功粵省辦理海防別無專款係由釐金項下設法騰挪並時於藩運庫儲借支補綴出多入少前去

後空加以部撥京餉起解不敢稽延本省兵糈支發難容濡緩而各省協餉爲數尤多每遇羽檄交催不得不先其所急因而彼盈此絀不能專顧海防兩年以來釐金項下及藩運二庫雖已借撥過海防經費銀數十萬兩然購製輪船每號需銀數萬至十數萬不等外洋礮械價尤不貲歷年省局所購槍礮子藥以及水雷等項所需價值已不下三十萬金而前督臣英翰定購洋礮十三尊林明敦槍一百桿並礮子礮架共需銀二十五萬餘兩除支付外尚需銀一十四萬餘兩未經付清經費不充於茲可見是以自前年至今虎門及潮州海口各礮臺動輒停工而輪船亦不能多購職是故也上年臣兆棟在省設局將廣

州府屬沿海沙田每畝抽銀二錢以資經費奈爲數無幾仍屬杯水車薪目下礮臺正在興修輪船尚需購製而庫儲不足部署綦難臣等再四思維當此左支右絀之時不得不作挹彼注茲之計查同治十二年七月間因廣東高廉等處伏莽未清前督臣瑞麟派令總兵鄭紹忠添募壯勇二三千名馳往查辦所需勇糧等項奏請在粵海關洋藥正稅項下按月撥銀二萬兩俾資支應經戶部議奏奉

旨允准咨照欽遵計自同治十二年十二月起至本年五月止共應解銀六十萬兩除已解外尚未解銀一十二萬餘兩現在高廉等屬伏莽肅清鄭紹忠添募之勇業已撤裁前項關稅可

以毋庸撥解而海防緊要需用甚殷合無仰懇
天恩俯准將該關前項月撥洋藥正稅銀二萬兩改充海防經費在撥款數仍如舊並未加增而海防得此專款不致匱絀時形庶可隨宜布置據廣東善後海防總局司道具詳請
奏前來除飭將鄭紹忠查辦伏莽一案添募勇丁口糧收支數目造冊報銷並咨明戶部外臣等爲海防緊要起見謹會同南洋大臣沈葆楨合詞恭摺具陳伏乞
皇太后
皇上聖鑒訓示再所請如蒙
俞允其粵海關應解本年五月以前銀一十二萬餘兩續解到

日應請併歸海防經費項內支用報銷合併陳明謹

奏

籌解西師餉項摺 光緒二年六月二十二日

奏爲籌解西征出關餉項恭摺馳陳仰祈

聖鑒事竊照前准軍機大臣字寄光緒二年三月初九日奉

上諭戶部奏遵議提撥出關餉需一摺廣東省本年應協甘餉計九十一萬兩內除應還上屆洋款本息約共四十萬兩零仍餘銀五十萬兩統限三箇月內掃數解交左宗棠應用不得稍有短欠致誤戎機等因欽此當經轉行欽遵籌解隨於本年二月十九日三月二十九日五月二十三日先後籌備歸還洋款及出關餉需銀二十七萬六千二十八兩給交甘省催餉委員朱文熙黃宸熙等解赴西征糧臺查收轉解業經分次

奏報在案茲據廣東布政使楊慶麟詳稱廣東省本年應解甘餉銀九十一萬兩除應還洋款銀四十二萬六千五百兩外尚餘銀四十八萬三千五百兩均奉撥解出關餉需內已解銀五萬七千五百四十九兩尚應解銀四十二萬五千九百五十一兩本應力籌起解惟查司庫款項如各屬應解地丁及運庫撥解鹽課充支本省兵餉往往徵解不前尚賴釐金接濟釐金一項除撥解京餉及本省兵餉外僅餘銀九十餘萬此外太平關稅洋藥釐金兩項每年約解司銀三十餘萬而本年奉撥吉地工程內務府經費京餉固本餉以及南北洋海防經費滇黔協餉約需銀一百一十餘萬又本省善後局巡防經費約銀

七八十萬量入爲出已屬不敷加以本年應行歸還洋款除解外尚有二十萬八千餘兩之多不容稍有帑欠所有欠解前項奉撥西征出關餉銀實屬力難兼籌惟念左宗棠懸師深入須賴士飽馬騰無論如何爲難總當勉力設措茲在於藩庫各項內籌備銀一十萬兩復會商運司國英在於運庫各項內籌備銀一十萬兩共銀二十萬兩作爲起解奉提出關餉需之款於光緒二年六月十三日給交甘省委員候補知縣向世永解赴西征糧臺查收轉解左宗棠行營備用等情請

奏前來伏查該藩司所陳粵東庫款支絀原係實在情形乃能先其所急設法掘羅該運司亦肯力顧時艱通融挹注湊解鉅

款實屬其任其難除再飭該司等將未解銀兩寬爲籌協
續解及分咨戶部陝甘督撫臣查照外謹會同恭摺馳陳
皇太后
皇上聖鑒謹
奏

議覆誘拐出洋匪犯請仍循例解勘具題摺光緒二年七月二十四日

奏爲粵東省審辦誘拐人口出洋匪犯請仍循例解勘具題毋庸先行正法恭摺覆陳仰祈

聖鑒事竊臣於光緒二年四月二十九日准刑部咨議奏前任兩廣總督英翰片奏嚴定拐騙人口罪名一摺廣東地方奸徒略誘內地民人出洋牟利該前督英翰以現值遠人開辦招工奸民句結堪虞請仍照新定章程隨時就地懲辦事關變通成例未便懸擬相應請

旨飭下新任兩廣督臣體察情形悉心酌覈應如何定擬妥議章程奏明辦理以昭愼重而免枉縱等因奉

旨依議欽此鈔錄原奏咨行前來仰見
聖主於懲創匪類之中仍寓矜恤民命之意寸衷欽服莫可言
宣伏查同治五年前督撫臣奏准如有內地奸民設計誘騙愚
民雇與洋人承工受雇之人並非情甘出口但誘拐已成爲首
斬立決爲從絞立決地方官獲犯審實錄供解勘先行正法歷
經遵辦在案嗣因華民情甘出口由匪人和誘帶引出洋若照
並非情甘出口之例概擬駢誅未免情輕法重又經前督臣瑞
麟會同撫臣張兆棟
奏奉
諭旨飭交部議照將人口出境律爲首擬絞監候爲從杖一百

流三千里至同治十三年十一月間張兆棟因外洋停止招工略誘出洋之案逐漸稀少於議覆御史鄧慶麟原奏慎重民命摺內請將誘拐人口出洋匪徒照尋常死罪人犯循例由司覆審解勘具題聽候部覆辦理毋庸先行正法並釐定章程在於省河黃埔兩處專派文武員弁認眞稽查遇有誘拐匪徒嚴拏解究辦理尙屬周詳現准部咨前督臣英翰以秘魯國開辦招工奸人必將逞其故智藉端句結請將誘拐匪犯仍照前定章程隨時就地懲辦臣體察情形悉心酌覈竊以立法貴因時地寬猛必求合宜用刑自有常經損益須歸至當固不可失之拘執亦不宜涉於紛更除情甘出口華民帶引出洋者先經部議

照將人口出境律分別首從擬以絞候滿流毋庸另議外所有內地匪徒略誘人口出洋被誘之人並非情甘出口首從各犯例應斬絞立決原未嘗稍涉輕縱從前因此等匪犯層見疊出不得不嚴定科條於審明解勘後即行正法俾奸徒觸目警心知所懲戒隨以前項匪徒漸知斂迹甫經復歸定例現在秘魯國來華招工雖經議有條約粵東尚未開辦亦可無虞內地奸民藉端影射若遽改照前定章程於審明後即行正法轉不足以昭愼重相應請

旨嗣後拏獲誘拐人口出洋匪犯被誘之人訊非情甘出口罪應斬絞立決者照例由司覆審解勘具題候聽部覆辦理毋庸

先行
誘再
兆棟
皇太
皇上
奏

粵海關監督任事出力請加獎勵片

再粵海關監督文銛在任三年於關稅事宜頗能認眞整頓歷年應徵稅項以及新增盈餘銀兩皆能照額徵完得以接濟京協各餉當同治十三年秋間沿海風災之後商販寥寥該監督設法招徠仍屬有贏無絀且捐修汲水門等處洋藥稅廠共用銀一萬五千餘兩之多俱係自己出貲不敢開銷公項本年新開瓊州通商口岸及新設小馬溜洲分關經該監督與臣等悉心籌商一切均臻妥善此外中外交涉事件尤能不設成心不執己見持平核實華洋相安查同治十二年間前監督崇禮辦理關務出力經前督臣瑞麟會同臣兆棟奏奉

硃批著以內務府三院卿候補在案今文銛經理關稅事宜始終出力現值任滿交卸可否量加獎勵之處出自
天恩臣等謹援案附陳伏乞
聖鑒謹
奏

恭謝　天恩摺光緒二年九月初三日

奏爲恭謝

天恩仰祈

聖鑒事光緒二年七月二十四日由在京提塘齎到兵部遵

旨頒賜

穆宗毅皇帝御製詩文全集各一部臣謹恭設香案叩頭謝

恩祗領訖欽惟

穆宗毅皇帝德契苞符

道隆圖筴

觀人文而成化甄度龍璣

建皇極以敷言歛華虹玉
風龢叶律邁播響於南薰
雲倬爲章燿垂光於東壁
探三百五篇之奧
詠歌而黼黻咸昭
括二十四史之全
論斷而權衡胥協惟
作者之謂聖上配六經斯
煥乎其有文永垂萬禩我
皇上蘿圖纘緒

芝殿承謨編摩而
特命儒臣
頒賚而不遺疆吏臣學慚綆汲識類管窺荷
寶笈之傳宣如瞻羲畫捧
瑤編而感幸全覩
堯文仰
昭示於無窮固不啻圖訓球刀之寶貴矢孳尋於靡斁庶稍窺
典謨雅頌之宏深所有微臣欽感下忱理合恭揖叩謝
天恩伏乞
皇太后

皇上聖鑒謹

奏

奏調鹿傳霖差遣委用片

再粵東通商日久每有中外商民交涉事件按照條約應行委員會同洋官審斷其中情形不一轇轕居多必須才識明敏之員迎機立決方免另生枝節且現在辦理海防以及整頓地方一切事宜在在需員調遣茲查有照例迴避開缺另補之廣西桂林府知府鹿傳霖樸誠練達爲守兼優臣前在廣西知之最稔合無仰懇

天恩准將該員調赴粵東差遣委用俾臣得資臂助出自

鴻慈謹附片陳明伏乞

聖鑒訓示謹

奏

請　飭張得祿迅赴新任片

再前准兵部咨同治十年二月初五日內閣鈔出初三日奉

上諭廣東高州鎮總兵著張得祿補授欽此隨准督辦奉天軍務都興阿咨前因統帶乏員奏懇仍准新放廣東高州鎮總兵張得祿暫緩赴任留奉帶隊俟有堪任統帶者奏明更替起程一摺於三月二十六日遞回前摺承准軍機大臣奉

旨著照所請兵部知道欽此並准兵部咨同前因臣竊思奉天馬賊早經殲除餘孽亦已肅清目前並無軍務而粵東正當整頓營務之時高州鎮管轄高廉羅三府州負山濱海界連廣西水陸兩路地方遼闊實爲嶺南要區稽查督緝彈壓海口在在

均關緊要未便懸缺久曠合無仰懇
聖恩飭部催令高州鎮總兵張得祿迅速卽赴新任以重職守
而專責成謹附片具陳伏乞
聖鑒訓示謹
奏

遵查廣東盜案及武員劣迹摺 光緒二年九月初三日

奏爲遵

旨查明前任給事中弍奏廣東盜劫打單各案及副將都司劣迹各緣由據實覆陳恭摺仰祈

聖鑒事竊臣等於光緒二年正月二十三日承准軍機大臣字寄光緒元年十二月二十六日奉

上諭給事中黃槐森奏廣東捕務廢弛請飭嚴定賞罰以靖盜風並請將縱盜各員嚴懲各等語地方文武員弁遇有劫盜重案理宜認眞緝捕若如該給事中所奏廣東各屬呈報盜案地方文武往往置若罔聞以致賊匪肆行自上年冬閒迄今劫掠

之案層見疊出捕務實屬廢弛著劉坤一等嚴定賞罰責成該管文武逐案勒緝倘有諱縱及逾限未獲者立即從重參辦並按照所指各弊嚴行根究以戢盜風署順德協副將戴朝佐廣州協都司黃添元據該給事中所奏種種劣迹豈可稍事姑容著劉坤一等查明據實嚴參毋許徇隱原片二件均著鈔給閱看將此各諭令知之欽此仰見

聖主勤求治理澄敘官方至意跪聆之下欽佩莫名當經恭錄諭旨咨行欽遵確查去後茲據各屬先後稟稱向來接到公正紳士聯名攻匪稟函均係嚴密查辦從無發下吏役之事該吏役無從洩漏風聲從中得賄輕刑教供及傳到紳民對質以挾

嫌結案反將盜犯開釋情事凡遇事主呈報劫案均係輕騎減從據實勘詳並無責令清完錢糧羈縻留難不許上控任聽吏役訛索使費及諱盜爲竊借盜銷案規避處分等情並據該管道府直隸州查明稟覆所屬各廳州縣實無前項情弊亦無被人告發之案查州縣係親民之官盜賊爲地方之害捕務固急須整頓至於吏役訛索諸弊尤當實力禁革先經臣等行知臬司通飭各屬遇有呈報盜案務須親詣勘驗查照向例事主報盜止許聽審一次認贓一次不許屢傳質審致滋拖累並將勒索夫馬飯食等項陋規嚴行查禁出示曉諭俾眾咸知並飭各該管道府州隨時認眞稽查從嚴參辦一面由司道等會議將

水陸兩路緝捕設法認眞整頓其水路自省河一帶至東西北三江巡船劃分地段酌定文武員弁限緝功過章程遇有盜案開列承緝印捕官專汛協防各職名按月造冊繳司查覈以捕盜之多寡定地方文武之功過以分巡員弁功過之多寡定統巡官之功過每屆三箇月彙列清冊詳候批示飭遵以昭勸懲並委員分往各屬認眞查辦保甲以靖盜風至拿獲發審人犯惟廣州府讞局爲最多亦經愼派知府妥員總辦其事與廣州府會督專審幫審各員悉心聽斷凡遇解審人犯均由臬司覆勘解交臣等親提確審秉公辦理省外各屬拿獲罪應斬梟斬決盜犯由道遵照奏定章程審明錄供稟候批行正法現據各

屬稟稱並無前項各情弊似屬可信至原片內開賊黨在海關
緝私船濫領旗幟號衣藉端搶劫一節當經咨准前粵海關監
督臣文銛查明同治十三年八月間因巡船遭風沈失損壞奏
明購買拖船四隻隨經購得三隻名曰通勝通海通靖各船旗
幟書寫粵海關緝私巡船字樣號衣係按巡丁水手人數發給
並無濫領情弊且每船派有司事頭人管帶巡丁水手亦無被
控藉端搶劫之案或係匪徒假冒旗幟號衣亦未可定咨覆覈
辦等因行經臬運二司會議文武衙門及鹽釐各廠巡船均給
發牌照懸掛船頭船旁編列字號以杜冒混並飭屬查照詳定
章程將望洋蝦笱等艇一律禁除其民間船隻改用大頭三板

長不得過一丈六尺止准用槳四枝櫓一枝不得加多並選派武員管帶通勝通海通靖三號巡船督飭巡丁水手在於內河外海隨時實力巡緝稽查遇有前項匪徒立即嚴拿解辦以靖江洋而安商旅又原片內所指署順德協副將戴朝佐種種劣迹咨准水師提督臣翟國彥覆稱飭據署香山協副將馮守信查明戴朝佐自奉委廣屬緝捕以來所獲各犯係督撫派委知府大員在行營專司審辦並委州縣同知通判等員幫同審理一經訊係良民隨時保釋若供認行劫正盜或解省覆審或就地正法俱係錄供稟候督撫批示遵照辦理實非戴朝佐不遵奏定章程亦無將屍埋滅且戴朝佐例無承審之責無從刑逼

勒供如果擅殺無辜數十人何以絕無屍親一人控告其無專權擅殺尚屬可信亦無於擅殺後彙詳捉稱某案某賊混飾冒功庇匪擾民各情事至於安分良民斷無行賄之理倘係正盜一經賄縱該事主何肯甘心隱忍默無一言所稱戴朝佐無論良莠得賄開釋均無確切證據向來著名逸盜經地方官勒令犯屬交出該犯屬力不能交往往自願呈繳捕費花紅銀兩係屬事所常有然此項銀兩繳赴本縣公局紳士收存不論何人獲犯解縣審明准其自行赴局領銀與戴朝佐毫無干涉實無勒繳花紅情事至謂訛索順德縣屬羅水地方潤利潤合兩店銀兩一節實因前獲已正法之盜犯羅亞坤供認在順德縣屬

劫得船戶何茂安豬隻賣與潤利屠店又在順德縣屬劫得渡夫洗阿坤繭綢賣與潤合酒米雜貨店等語經順德縣傳到墟正蘇兆魁訊明各店係屬誤買賊贓該店戶等自願賠銀一百八十一兩二錢繳縣已將豬價銀兩給與何茂安領回其繭綢價銀存儲縣庫俟傳到洗阿坤給領戴朝佐實無誣指各該店戶通賊及向索銀三百兩之事又原片內所指戴朝佐駐在何處則賊匪在何處劫掠一節並據馮守信查明同治十一年間戴朝佐在順德縣屬小布地方駐巡月餘次年並未到過小布同治十二年四月間南海縣屬沙頭堡事主譚瑚開張南昌綢布店被劫之時戴朝佐亦不在該處駐紮至是年七月二十九

日夜南海縣屬沙頭北村鄉事主崔德雄家被劫維時戴朝佐駐紮該處是夜聽聞喊捕登卽督帶兵勇追至附近官山海口地方截獲盜艇一隻奪回原贓交沙頭局紳傳主領回該事主得回贓物未經赴縣稟報又南海縣屬龍畔沙德昌成昌和益同益四店俱在海濱搭寮燒磚爲業該處地方荒僻其被賊打單焚劫時戴朝佐先已奉札前赴高明續往順德香山等縣查拏賊匪亦未駐紮龍津地面戴朝佐自同治九年六月內奉札委辦廣屬各路緝捕之後統計獲犯一千餘名內省釋病故及解廣州府讞局並各縣歸案辦理者四百餘名審明正法者五百餘名復派撥備弁擊斃拒捕著盜劉老豬受及匪黨二名拏

獲匪首曾大鵝幅袁沙茭葉得仔江幅仔等審明正法均經先後奏明尚無坐視不理置匪不捕縱盜橫行各情事並據南海順德等縣查覆各情俱屬脗合又原片內所指署廣州協左營都司黃添元種種劣迹咨准署陸路提督臣衞佐邦覆稱飭據廣州協副將喀郎阿查明都司黃添元疊奉督撫札飭查拏著盜黃順東等未獲於同治十三年六月間黃添元飭據線人探得黃順東等潛回順德縣屬水藤鄉內時有順德縣差張明南海縣差何新派在省河緝捕帶同該線人及認識黃順東等面貌之差伴梁亞四勞亞朝何亞洪駕艇前往圍拏六月二十一日適值該鄉演戲梁亞四等三人即帶線登岸入村見黃順東

等在場看戲當向捉拏該鄉人不知捕盜情由疑係匪徒滋事將梁亞四等擠入鄉局因人衆擁擠互有受傷黃添元移知順德縣飭差弔放隨據紳士區作孚等將梁亞四等送縣驗傷飭醫經該縣移營查拏並勒令該鄉人將黃順東等及滋事之人交出該鄉人因黃順東等俱已遠颺當時係何人爲首滋事無從查悉情願呈繳花紅銀兩購緝並送給受傷之梁亞四等藥資醫調梁亞四等係順德縣差役並非兵勇當日黃添元亦未親自前往委無縱勇索擾不遂毆傷鄉民七十餘人情事惟既知著盜黃順東等潛回順德縣屬水藤鄉內黃添元係奉札飭拏之員任聽差役帶同線人前往查拏並不親往督辦幾致釀

成事端咎無可辭至原參所指黃添元包開賭局娼寮煙館蓄養優伶係屬實有其事等因並據該管上司揭參前來臣等詳加訪察亦屬無異至於原片內開行劫打單各案每起失贓估值銀一百七兩零至三千二百餘兩不等尚無數萬兩之多除未據事主呈報或已獲犯過半兼獲首犯或圖劫未成毋庸併計外其餘各案或尚未破獲或僅獲一二名尚未獲犯及半者所有承緝接緝印捕官專汛協防各員現飭臬司欽遵

諭旨並查照詳定限緝功過章程責成該管文武逐案勒緝倘有諱縱或逾限無獲隨時詳請從嚴參辦由藩臬二司善後總局司道覆加查覈詳請覆

奏前來除都司黃添元已據報於光緒二年閏五月初二日病故另疏

題報外臣等伏查前署順德協副將事龍門協副將戴朝佐被參各款現經查明均無確切證據惟既被參劾難保其別無私咎誠如原片所稱特恐該副將惡迹顯著權重黨多鑽營幸免自當欽遵

諭旨澈查明確核實辦理未便稍涉姑容復經咨准水師提督臣翟國彥覆稱查該副將戴朝佐平日居官營務歷練辦事勤幹本提督前在潮州鎮總兵任內調遣戴朝佐助剿江西竄入髮逆奮勇得力辦事悉合機宜遞蒙保升副將自委署順德協

副將已歷數年緝捕操防任勞任怨兵民翕服尚無貪鄙劣迹
等情咨覆前來臣等破除情面密加訪察輿論僉同飭據副將
尚昌懋參將鄧安邦明查暗訪委屬別無私咎伏思該副將戴
朝佐平日居官尚好兵心悅服緝捕認眞此次被參劣迹查無
實在證據合無仰懇
聖慈免予置議出自逾格
恩施都司黃添元奉札飭拏著盜黃順東等知其潛回鄉里輒
聽差役線人前往查拏並不親往督辦幾致釀成事端已屬咎
無可辭其包開賭局娼寮煙館蓄養優伶尤有應得之罪雖經
病故若使概予免議誠恐武營相率效尤不足以肅官常應請

將該都司黃添元原官革職以示懲儆至盜劫打單各案已未
獲犯審辦另列案由清單恭呈
御覽在逃各匪除飭地方官會同緝捕員弁上緊購拏務獲懲
辦外所有臣等遵
旨查明緣由謹合詞恭摺覆陳伏乞
皇太后
皇上聖鑒訓示謹
奏

兼管粵海關監督謝　恩摺光緒二年九月初四日

奏爲恭報微臣兼管粵海關監督日期叩謝

天恩仰祈

聖鑒事竊臣接據粵海關監督俊啟家人呈報俊啟於八月二十五日聞訃丁憂例應回京守制請爲據情代

奏等語正具摺間適接閱邸鈔光緒二年八月十三日奉

上諭內務府奏監督丁憂可否簡放一摺俊啟著回京穿孝俟百日服滿後仍行回任粵海關監督著劉坤一兼管欽此旋准該監督俊啟於九月初一日將粵海關監督關防一顆並文卷等件委員齎送前來臣當即恭設香案望

闕叩頭祗領任事伏念粵海關監督管理華洋貿易舉凡徵收洋常稅課籌解京協各餉均關緊要任重事繁且當制用孔亟撥款繁多入不敷出必須移緩就急酌盈濟虛庶可資周轉而免貽誤臣惟有潔己奉公矢勤矢慎竭力整頓詳細鉤稽並督飭稅務司及丁書人等嚴緝偷漏釐剔弊端期於稅項日有起色撥解藉得轉輸斷不敢因暫行兼管稍涉因循以仰酬高厚鴻慈於萬一除將庫儲錢糧按款覈收另行照例具題外所有微臣兼管關篆日期並感激下忱理合繕摺具奏叩謝天恩伏乞

皇太后
皇上聖鑒謹
奏

酌擬沿海保險船隻章程摺 光緒二年九月二十一日

奏爲酌擬沿海地方保護遇險船隻章程恭摺具陳仰祈

聖鑒事竊臣坤一於光緒二年閏五月初六日承准總理各國事務衙門咨行准福建巡撫鈔送保護中外船隻遭風遇險章程五條經該衙門奏請通行查照辦理奉

旨依議欽此咨行遵照前來臣等伏查粵東洋面遼闊中外船隻時有往來先於同治九年間經前督臣瑞麟會同臣兆棟飭行善後總局司道覈議中外船隻遭風遇險救護章程通飭各屬遵照數年以來救護中國船隻及美英各國洋船多次中外民人因救獲生者亦不下數百人辦理頗有成效茲查總理衙

門奏准通行之閩省章程與粵省舊章大端相似祇以兩省情形互異其中節目亦因稍有不同即如章程內畫分地段責成救護一節粵章則分設公局以其事任之紳耆閩章則明定界限以其事責之地甲又粵章每救一人賞銀三十圓閩章則賞十圓其餘瑣屑事宜亦未能悉相符合在閩粵兩省所議章程均爲保護商民起見原無彼此之分惟粵章行已數年商民稱便若一旦改照閩章辦理未免今昔稍殊海濱愚民難於戶喻設以舊章忽改遇事觀望不前似於救護事宜轉無裨益臣等竊思立法必期於有濟因地乃所以制宜審度情形未敢稍涉拘泥當即督同善後局司道將閩省章程與粵省舊章互相參

訂酌議章程五條期於粵章不必紛更而於閩章亦無背謬擬
即飭發各屬曉諭沿海居民俾知遵守據善後總局司道詳請
具
奏前來臣等謹將所議章程五條繕具清單恭呈
御覽是否有當伏乞
皇太后
皇上聖鑒訓示遵行謹
奏

謹將酌擬救護船隻章程五條繕具清單恭呈
御覽
一分地段以專責成也沿海地方遼闊自應定明所轄界限方免推諉應通飭沿海各府廳州縣會同營汛查明各管地方共大鄉小鄉若干係何鄉名某姓若干某鄉紳耆若干是何名姓上至某處下至某處各分地段每一大鄉設立救護公局一所小鄉聯設公局一所選舉公正紳耆數人常川在局董理事務由地方官給予印旗大書某府廳州縣某段救護船隻字樣卽於各公局前豎立望桿一枝懸掛旗號燈籠俾沿海來往船隻一望而知各公局紳耆豫先選定熟習水性鄉民數名常川瞭

望遇有遭風船隻飄至段內無論中外之船由公局紳耆立即鳴鑼傳集船夫前往救護一面飛報地方官督率兵役親往勘驗不得稍有遲誤更不得稍有勒索遇有離村較遠洋面遭風擱淺船隻無論何人即時分赴報信者由官重給賞犒以初報之人爲首功二次三次續報者酌減第四次以後均不給賞仍將該管鄉名里數坐落方向族姓煙戶繪圖註說并將各鄉公局紳耆姓名派定鄉民人數先行造冊繳覈

一定酬勞以重船貨也凡中外遇險船隻飄流到境派出鄉民如能實力救護保全其中國船隻即由地方官驗明其外國船隻如附近有領事官者由地方官會同領事官驗明其領事官

相距較遠之處即由地方官驗明將船貨估價按照多寡難易抽撥十成中之二成充賞若有貨無人應分別由地方官及會同領事官秉公將貨酌賞至遇險船隻其力尚可自顧船主並不願他人上船者則救援之人不得混行上船倘須人援救或先救船或先救貨或先救人均聽船主指揮救獲貨物應寄頓何處亦由船主作主不得擅動以免混亂倘敢擅行搬取或私自藏匿地方官即行究追其有乘機搶毀劫奪者嚴拏審明分別照例治罪仍追原贓給主

一賞川費以恤難民也段內如有遇險船隻該鄉民趕將船內中外人等搭救登岸倘船已擊破船內人等飄流到境該鄉民

亦應將人撈獲救援先行給以衣食如係中國人即由公局紳耆稟交地方官查明委係拯救屬實即將難民賞給盤川資送回籍如有洋人被救即由地方官查明妥給船夫資送來省或就近資送領事官衙門由領事官覈明給發酬金倘無領事可交者亦即護送到省優給盤川令其自行回國該鄉民救護中外難民一人酌賞花紅銀三十圓仍按其撈救人數多寡遞加賞給所賞銀兩地方官先行墊支隨時報查准其赴善後總局請領歸款倘難民飄至海邊自行登岸不待該鄉民撈救者毋庸給賞仍由該公局紳耆收留送交地方官資送如有假冒領賞將冒領之人及公局紳耆一併究治至風濤洶湧人力難施

或在大洋爲救援所不及者均宜各安天命不得任意株連

一議獎勵以資鼓舞也在局紳民人等果能實心實力保護船隻撈救難民並無搶毀滋事著有成效者卽由地方官與水師各營及管帶各輪船之巡洋將備一體查察隨時報查並准其稟請獎勵該紳等在局一年二年者分別給予外獎三年以上者准其

奏請內獎各地方官果能認眞辦理如有救護船貨至一萬兩以上中外人等救生至十名以上者一經該管上司查明申報或領事官照會有案准其註冊記功三功以上者給予外獎五功以上者給予內獎以示鼓勵至花紅賞犒及酬謝銀兩俱由

地方官會同公局紳士分別出力首次秉公酌定面交紳耆領回分散取領報查毋許書役人等需索延擱仍將救護情形分賞銀數隨時稟報察覈如段內並無失事亦按季稟報一次仍於年終將本年共救護船隻難民若干賞過銀兩若干抑並無失事造冊彙報一次以憑查覈

一修營汛以資救護也沿海地方原設營汛如有壞爛倒塌應令各營將領通飭查明沿海原額營汛若干坐落何處倒塌若干現存若干由各該管將領查勘明確應如何籌費修復之處繪圖呈送覈辦庶於巡哨緝捕均有裨益而免疏虞至沿海一帶如有新漲沙灘應由各鄉局紳查明稟請地方官豎立望桿

懸掛旗燈以免各船誤入擱淺

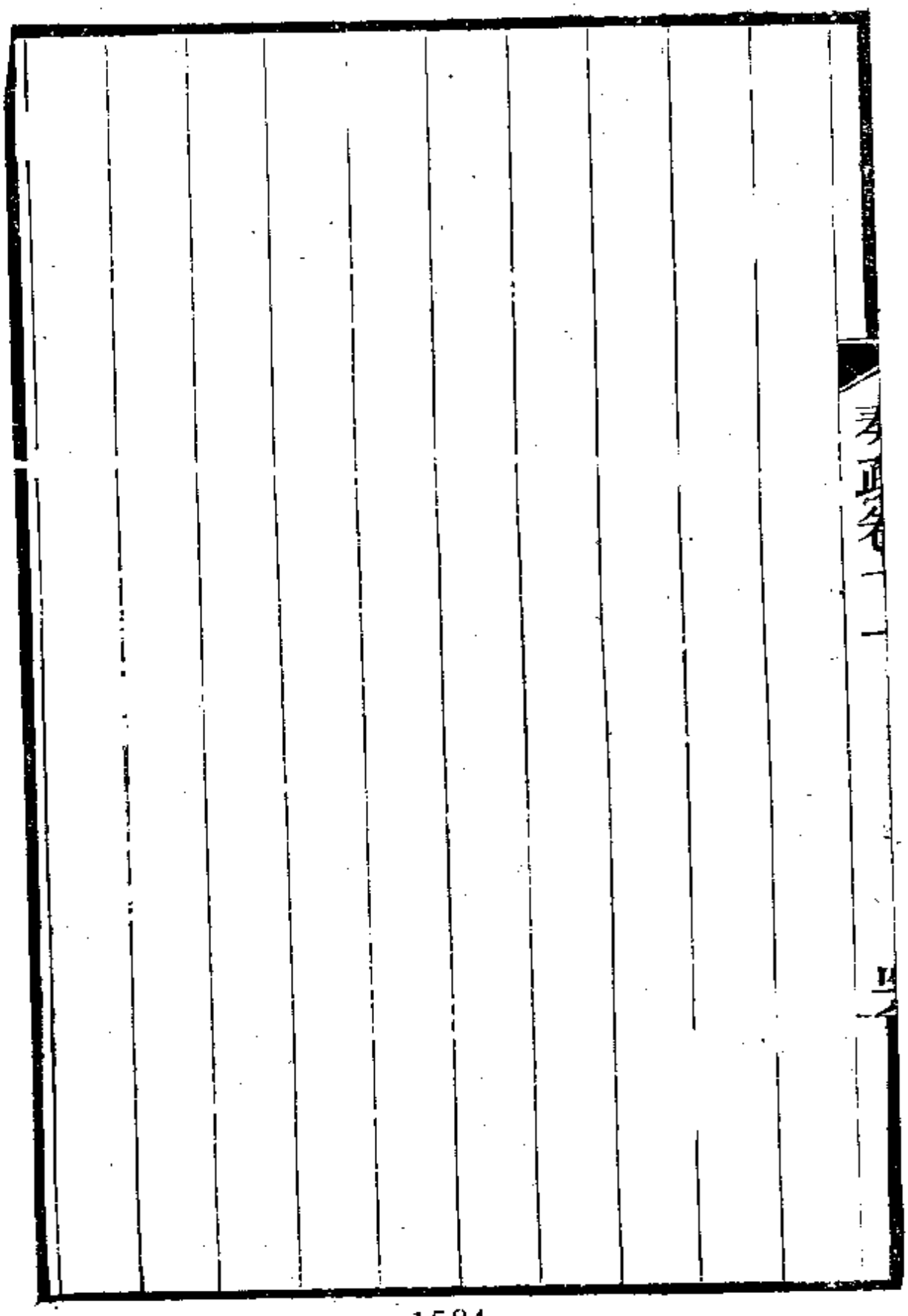

頒賜方略全書謝　恩摺　光緒二年九月二十一日

奏爲恭謝

天恩仰祈

聖鑒事本年八月二十二日由提塘齎到軍機處遵

旨頒賜勦平粵匪方略勦平捻匪方略各一部臣謹恭設香案

叩頭謝

恩祗領訖竊以在天垂象耀躔度於參旗上古龐鴻憺威棱於

嘆矢聖如軒后當轡野而殛疏肱治若陶唐討疇華而誅鑿齒

春生秋肅既彰

湯鉞之無私月緯年經迺

繼虞書而有作我
國家珠囊闡瑞璣鏡儀珍合九譯而共憬同文徧八紘而悉霑
醲化顧以承平融裔煦育駢殷農土廣而螟蟊潛滋鉅溟深而
鯨鯢胥伏囊丸交煽籌火爲祆五嶺東西初試莽蠭之螫兩淮
南北爭營惡鳥之巢迨勢極於鴟張乃形同夫蟻聚一則憑陵
要地效李特之竊據成都一則馳騁平原等公祏之驛騷淮甸
蹂躪者凡數千里逋誅者幾二十年虺毒橫吹罔畏夫大郡名
城之阻豬都妖妄詎容於
光天化日之中爰迺
聖策風行

神機電發牙璋遣帥鼓鼙思將略之優羽檄徵兵荼火表軍容
之肅貝州礧石火賊心寒京口艨艟水仙氣盡始則妄思旅拒
逞螳臂以無知既而允叶師貞碎鯨牙而盡拔烏合黑山之眾
乃次第以殲除鷹揚
丹浦之威遂後先而耆定星弧夜指光滅天狼露布晨飛烽銷
地雁左粥右饘而閭閻胥樂前歌後舞而干羽以陳欣看宙合
之咸綏悉賴
廟謨之廣運勝殘振旅揮鞀知
王者之師保大定功垂筴覩
煥乎之盛蓋自道光之庚戌以洎同治之丙寅

三聖勤民聿隆郅治
兩宮合德式著徽音
申撻伐於
天戈正侊離於地典是以豹韜籌略皆稟命夫
軒經鼇極歡虞共承光於
媧鏡既彰
駿烈用勒鴻編
告太紫以成功
命汗青而紀實述
德功於始事訖事遠勝武成二三策之文綜本末而大書特書

何異元律六十篇之作布在方策仰
文武之丕顯丕承垂爲典謨知
堯舜之乃神乃聖我
皇上羹牆纘緒
圖訓繩庥
貽垂而冊府尊藏
宣示而綈囊
頒賜臣術疏叅乙幸際
昌辰昔從負羽之征未諳戰略今荷
賜書之渥喜覩

昇平金版上供願效秋官盛典
寶文大字幸窺
夏后宏謨繼金川青海以成編仰
皇威之有截瞻灤水白山之佳氣頌
景祚以無疆所有微臣欽感下忱理合恭摺叩謝
天恩伏乞
皇太后
皇上聖鑒謹
奏

拏獲逆匪按律辦理摺 光緒二年十月初九日

奏爲拏獲逆匪首從各犯審明按例辦理恭摺具陳仰祈

聖鑒事竊臣等訪聞歸善縣屬有匪徒欲圖糾眾起旗謀爲不軌情事當飭地方文武嚴密緝拏隨據歸善縣民嚴牲帶同其子嚴老四赴縣投首經署陸路提督臣衛佐邦督飭將弁暨署惠州府事彭翰孫署歸善縣事張兆庚派撥兵役陸續獲解匪犯余得萌嚴亞海仔嚴玉堂鍾澳潰侯亞勝曾長毛六名又經臣坤一派委陸路提標左營守備關貴昌馳赴清遠會同該縣營拏獲李添參一名并起出誓表先後解省飭發廣州府讞局審辦據報案犯曾長毛在監患病取保病故經南海縣驗報茲

據廣州府會督讞局委員提犯審明解經臬司覆訊議擬招解前來臣等親提審訊緣余得萌籍隸江西吉水縣向在廣東算命度日嚴亞海仔嚴玉堂鍾澳潰李添參侯亞勝曾長毛嚴老四均籍隸廣東歸善博羅高明等縣光緒元年九月不記日期余得萌與現獲之嚴亞海仔嚴玉堂鍾澳潰未獲之張幗芳張扁頭先後會遇共談貧苦余得萌向嚴亞海仔等密商糾眾起旗劫掠滋事嚴亞海仔等應允余得萌聲稱既欲起事須先用焚天誓表傳寫糾夥所糾夥黨各給暗號方能哄動眾人嚴亞海仔等均以為然余得萌遂手撰焚天誓表內有歲逢乙亥必成大事字樣給嚴亞海仔等五人各人傳寫一張分投糾夥約

光緒二年三月內定期起事余得萌因素好
厚派作軍火米飯主嚴老四允從嚴亞海仔
扁頭各糾得百餘人或數十人不等所糾之
一中字繫在衣襟作爲暗號張幗芳又糾得
之李添參囑令糾夥屆時在清遠接應嚴老
長毛二人均畏罪未允又恐到官受累未經
十六日余得萌約嚴亞海仔嚴玉堂鍾濮潰
人均在歸善水口墟空屋商議起旗立爲五
嚴亞海仔爲左營張扁頭爲右營張幗芳爲
營約定是月二十八日各到歸善縣屬平山

先劫平山洋化橫瀝三墟即由山僻小路繞出北江清遠地方邀同李添參所糾黨與再看光景或赴廣西或上廣東省城一路添糾夥黨劫掠鄉村踞險抗拒計議定妥嚴老四之父嚴甡查知將嚴老四鎖禁家中余得萌與嚴亞海仔等於二十八日齊到平山有不識姓名多人各帶刀械在彼等候因聞嚴老四已被其父嚴甡鎖禁在家恐事機洩漏且軍火米飯無出遂各走散旋經縣營先後拏獲余得萌等並據嚴甡將嚴老四送縣解省發審並究出嚴亞海仔嚴玉堂先於光緒元年七月初三日行劫博羅縣屬朱桐芳大興當鋪得贓鍾澳潰先於光緒元年六月二十七日行劫歸善屬同姓不宗之鍾亞班家得贓據

各供認前情不諱再三究詰矢口不移案無遁飾查律載謀叛但其謀者不分首從皆斬又强盜但得財者不分首從皆斬又謀叛未行而不首者杖一百徒三年又謀反大逆律注云未行而親屬告捕到官正犯同自首免又例載應發新疆等處條例內如一切左道異端煽惑人民爲從者暫行監候俟新疆道路疏通再行照例發往各等語此案余得萌起意糾眾起旗手撰焚天誓表糾同嚴亞海仔等分立五營各糾黨與希圖劫掠村莊踞險抗拒其誓表內有歲逢乙亥必成大事字樣覈其狂悖不法之情與謀叛已行無異自應比照問擬余得萌應比照謀叛但其謀者不分首從皆斬律擬斬立決加以梟示嚴亞海仔

嚴玉堂鍾澍潰聽從傳寫誓表各充旗頭轉糾黨與實屬同惡相濟逆迹顯著比照謀叛律罪應斬決該犯嚴亞海仔等各月犯行劫得贓一次照强盜得財律亦罪應斬決係屬兩項罪名均應照例問擬嚴亞海仔嚴玉堂鍾澍潰均合依身犯兩項斬決罪名加擬梟示例擬斬立決梟示以上四犯臣等於審明後即恭請

王命綁赴市曹先行正法傳首犯事地方懸竿示眾李添參聽從轉糾夥黨屆時接應亦屬有心從逆惟於余得萌等傳寫誓表分立旗頭並不預聞且尚未聚會即被拏獲若比照謀叛已行律擬以駢誅似與余得萌等無所區別自應按律量減問擬

李添參應比照謀叛但其謀者不分首從皆斬律上量減一等擬杖一百流一千里此等叛犯與邪教相同未便容留內地應請從重發往新疆給官兵爲奴仍照例暫行監禁俟新疆道路疏通再行發往侯亞勝曾長毛被嚴老四糾邀畏罪未允惟未經呈首應比照謀叛未行而不首杖一百徒三年律擬杖一百徒三年曾長毛業已病故應毋庸議侯亞勝到配折責安置嚴老四被余得萌派作軍火米飯主並未傳寫誓表亦未聚會經其父查知關禁在家係屬謀叛未行且經其父呈送到官即與自首無異應請照律免其治罪飭傳其父嚴姓到案訊明倘或力難約束不願領回即由地方官監禁以免出外滋事仍酌定

年限察看日後能否改悔分別辦理余得萌等係比照謀叛已行定擬家屬應請免其緣坐各犯訊無另犯別案或籍隸江西在外犯事原籍牌保無從查察或住處畸零向無牌頭保甲曾長毛在保病故保人訊無陵虐情弊均毋庸議起出誓表案結銷燬逸犯張幗芳等飭緝獲日另結此外脅誘愚民應請免其查拏俾安反側仍嚴飭各地方官整頓保甲稽察防維以杜後患惟是廣東負山環海風氣獷悍異常且通商口岸較多五方雜處良莠不齊倘有匪徒揭竿倡亂便覺滋蔓堪虞此案該文武等於逆匪起事之始即經訪聞拏獲得以消患初萌辦理尚屬迅速所有失察職名應請免開參並仰懇

天恩俯准將署惠州府知府候補知府彭翰孫署歸善縣知縣同知銜試用知縣張兆庚惠州協副將德山署陸路提標中軍參將副將銜即補參將秦鳳山陸路提標前營遊擊花翎儘先參將何光堯交部從優議敘花翎三品頂戴儘先都司陸路提標左營守備關貴昌請俟補都司後以遊擊儘先拔補都司銜惠州協右營守備謝雲龍請以都司儘先拔補署清遠營左營守備儘先守備劉居德請加都司銜留署惠州協右營城守把總陸路提標左營右哨千總五品頂戴吳熊光請以守備儘先拔補以示鼓勵除另錄犯供冊咨部並犯故圖結飭取另送外所有拏獲逆匪首從各犯審明按例辦理緣由臣等謹合詞恭

摺具

奏伏乞

皇太后

皇上聖鑒敕部覈覆施行謹

奏

覆陳嚴緝會匪片

再光緒二年九月十三日准兵部火票遞到軍機大臣字寄光緒二年八月二十三日欽奉

上諭安徽湖北湖南廣東等省均有匪徒傳習邪術謀爲不軌著卽督飭所屬嚴查保甲實力搜拏並將九龍山及九華山在何縣地界查明具奏等因欽此遵

旨寄信前來查會匪傳徒習教煽惑滋事最爲地方之害先經臣等訪聞江西湖南江南安徽等省均有匪徒畫符念咒用紙人翦取髮辮鷄毛謀爲不軌情事卽經通飭與江西等省連界各地方文武稽察緝拏並飭據興甯縣查覆該縣與長樂縣交

界處所並無九龍港內狗頭山又名九龍山地方等情隨准江西撫臣劉秉璋咨會拏獲會匪方普志等訊明懲辦聲明供開之王福山係廣東頭目等因又經飭各屬一體查拏去後茲欽奉前因除恭錄轉行欽遵辦理外臣等伏查廣東地方現在一律安靖尚無前項會匪潛匿句結情事足以仰慰

宸廑惟該匪等隱謀詭祕飄忽靡常設或查拏稍懈難免不乘間竄入更恐無知愚民被其煽惑釀成事端現經出示剴切曉諭責成紳耆族長約束子弟毋被引誘入會習教共保身家一面嚴飭地方官隨時留心稽察實力查拏認眞編查保甲遇有外來形迹可疑之人立即盤獲根究並飭懸賞購線嚴密訪查

如有教匪頭目王福山實在蹤迹務期緝獲究辦以絕根株而免蔓延爲患臣等謹合詞附片具陳伏乞

聖鑒謹

奏

海防調員差遣摺光緒二年十二月十九日

奏爲粵東海防緊要請調員差遣以期得力恭摺仰祈

聖鑒事竊照廣東洋面遼闊港汊紛歧盜匪出沒靡常當此海防喫緊之際必須熟悉洋情長於緝捕能耐勞苦之員方足以資整頓茲查有廣西左江鎮總兵李起高籍隸廣東合浦縣生長海濱前在江南各路軍營管帶水師船隻疊次勦匪著有勞績遞升今職該員於粵東各洋島嶼形勢無不周知合無仰懇

天恩准予調赴東省差遣俾收指臂之助如蒙

俞允並請暫緩開缺俟檄調該員來東時由臣咨商廣西撫臣就近遴員接署左江鎮總兵篆務臣仍當隨時察看李起高辦

事能否得力人地是否相宜或
奏請開缺留於東省遇缺請補或令仍回左江鎮總兵本任分
別辦理臣爲海防緊要起見謹恭摺具陳伏乞
皇太后
皇上聖鑒訓示謹
奏

劉忠誠公奏疏

卷十二目錄 光緒三年二月起至十二月止

總兵調署要缺邀請免赴臺灣摺
請將鹿傳霖以道員留東補用摺
恭報交卸兼管海關日期摺
恭謝 天恩摺
提督刻難離任請緩 陛見摺
旗營練習洋操經費報銷摺
奏撥南北海防經費請免籌解摺
粵海關應解京餉請仍交商匯兌片

捐建原籍楚勇忠義祠摺

北海添開口岸通商摺

遵保記名提鎮人員摺

採運穀米備賑請免沿途稅釐摺

招商採買米石並請暫免稅釐片

捐貲生息儲養洋務人才摺

查明交界處所並無邪匪潛匿摺

覆陳辦理盜案情形摺

覆查各屬民情片

查閱省城旗綠各營官民技藝摺

調兵勦捕洋面盜匪獲犯懲辦摺
請獎旗營訓練出力各員片
請調實缺總兵片
勦辦崖州黎匪出力人員擇尤保獎摺
前項毋庸給獎請　收回成命摺
請將故員入祀昭忠祠並事蹟宣付史館摺
援案請免洋米船鈔摺
撥解山西等省賑款摺

考項名十二

二

1610

總兵調署要缺邀請免赴臺灣摺 光緒三年二月二十一日

奏爲總兵調署要缺仰懇

天恩免其前赴臺灣以重職守恭摺密陳仰祈

聖鑒事竊臣等於本年正月閒承准軍機大臣密寄欽奉

上諭丁日昌奏探聞日斯巴尼亞調撥兵船預爲籌辦各摺片

日斯巴尼亞國既有調撥兵船來臺之信不可不先事預防如

遇事機緊急卽著劉坤一張兆棟飭令方耀親率全部接續赴

臺等因欽此經卽密飭方耀部署全軍聽候調遣在案嗣因臺

灣久無警報而署廣東陸路提督衞佐邦飭回陽江鎭本任正

在接替需人該提臣向駐惠州府城府屬各州縣地瘠民貧風

氣素稱獷悍前此粵省滋事各匪大都萌蘖其間自咸豐四年勦辦土匪以後伏莽尚未盡除迄今二十餘年未嘗大加懲創各屬抗官拒捕以及命盜擄劫等案層出不窮黠賊奸民互相句結亟應認眞勦辦以免滋蔓難圖且提臣統轄全省陸營當此整軍厲武之時一切均須整頓方耀才具强幹辦事嚴明臣等會商擬卽以之署理陸路提督篆務就近勦捕惠屬積匪以肅行伍而靖地方正在恭摺奏報閒復接准軍機大臣密寄光緒三年正月二十二日欽奉

上諭丁日昌奏查勘臺灣北路回抵郡城布置大略情形並調方耀一軍赴臺請飭預籌餉銀各摺片著劉坤一張兆棟卽飭

方耀親率所部全軍攜帶後門槍迅速赴臺藉資備禦該軍一切餉需仍由廣東撥給等因臣等伏查臺灣防務大局所關何敢稍存膜視惟伏讀

聖諭日國兵船來臺之說虛實尚不可知臣坤一訪之駐紮廣州各國領事及稅務司均稱日國並無舉動其揚言調撥兵船前來中國祇係恫喝之詞若遽令方耀率勇赴臺似屬徒勞遠涉況方耀所部壯勇僅有千名現在調署陸路提督原擬以五百人隨赴惠州仍以五百人留潮彈壓若令全軍出境則廣東惠潮等處又須另行招勇以資巡緝無論庫項未充薪糧無出即此紛紜調募未免事涉張皇粵閩疆界毘連臺灣距潮尤近

如果臺灣有警潮州亦須設防方耀熟悉情形素爲地方畏服亦未便令其舍己耘人顧彼失此又所部多係潮人更恐各勇自顧其鄉不肯棄家遠去强之就道難免逃亡是於臺灣之防務無裨轉於粵省之地方有礙矣臣等竊思日國調撥兵船一事尚係得自傳聞丁日昌現在臺灣調集輪船增添營壘擬購鐵甲船火雷大礮豫練精銳二三十營布置已極周密即使或有戰事足以固圉摧鋒方耀所部千人赴臺與否亦不足爲輕重而粵省地方營務辦理在在須人未可因此貽誤臣等再四籌商惟有仰懇

天恩俯准方耀署理陸路提督免其前赴臺灣俾得督辦惠屬

勦捕事宜庶積匪可冀肅清而戎行亦資整飭萬一臺灣情形
喫緊臣等卽當另派得力將領招募精壯勇丁星馳赴援以期
仰副
朝廷廑念海疆之至意謹合詞恭摺密陳伏乞
皇太后
皇上聖鑒訓示再方耀署理提督篆務緣由現經臣坤一另行
奏報合併陳明謹
奏

請將鹿傳霖以道員留東補用摺 光緒三年三月十二日

奏爲請將調粵差遣以道員用之開缺另補知府留於粵東補用恭摺具陳仰祈

聖鑒事竊照前因粵東辦理洋務需員差遣經臣坤一奏調迴避開缺另補之廣西桂林府知府鹿傳霖來東差遣委用光緒二年九月二十五日欽奉

上諭前廣西桂林府知府鹿傳霖著涂宗瀛飭赴廣東交劉坤一差遣委用欽此當經咨行欽遵查照該員旋於光緒二年十一月二十八日到省臣等查現准總理各國事務衙門咨行議結滇案條款內如香港洋面查議粵海關巡閱收稅章程廉州

府屬北海地方開辦通商口岸以及劃定洋人租界等事均須委員與各國領事官會查妥議其中情形不一轇轕頗多重輕緩急之閒惟在該委員隨宜審處且各事同時舉辦差遣需人此等精明幹濟之員一時實難多得該員鹿傳霖樸誠練達爲守兼優臣等詢以交涉事宜頗能深知竅要將來加以閱歷必更能熟悉情形惟該員原係奏調當差尚未指明留省補用如委辦事件有與地方官民相涉者竊慮呼應不靈即該員自以別省人員亦恐不無瞻顧臣等伏思用人必期於得力辦事貴使其盡心當此需才孔亟之時擬請即將該員改歸廣東補用俾令安心效力專意辦公查該員前任桂林府知府於攻克越

南者崖賊巢案內出力保奏光緒二年正月十一日奉
上諭著以道員用欽此旋因迴避開缺經臣坤一
奏調來東可否仰懇
天恩俯念粵東洋務緊要准將鹿傳霖留於粵東毋庸再補知
府即以道員補用俾臣等得資臂助出自
逾格鴻慈臣等謹合詞恭摺具陳伏乞
皇太后
皇上聖鑒訓示謹
奏

恭報交卸兼管海關日期摺光緒三年三月二十六日

奏爲恭報交卸兼管粵海關篆務日期仰祈

聖鑒事竊照粵海關監督臣俊啟在任聞訃丁憂回京穿孝光緒二年八月十三日奉

上諭粵海關監督著劉坤一兼管欽此臣遵於是年九月初一日接印任事當將兼管日期恭摺具

奏在案茲監督臣俊啟穿孝期滿由京回粵擇於光緒三年三月二十日回任臣即將粵海關監督關防並一切文卷及庫款銀數委員送交俊啟接收任事臣即於是日交卸兼管粵海關篆務所有任內辦理稅務情形及奉撥已解未解各款銀兩均

經告知俊啟查照嗣後遇有緊要事件臣仍當隨時會同商酌
妥爲辦理所有臣交卸兼管粵海關篆務日期除恭疏
題報外理合恭摺具
奏伏乞
皇太后
皇上聖鑒謹
奏

恭謝　天恩摺光緒三年四月初八日

奏爲恭謝

天恩仰祈

聖鑒事竊臣現准吏部咨以光緒元年江蘇省奉撥續撥京餉

均經解清戶部奏請將江蘇督撫交部議敘經吏部覈議具

題光緒三年二月初四日奉

旨劉坤一著加一級欽此等因咨會前來臣當即恭設香案望

闕叩頭謝

恩伏念臣猥以輕材渥蒙

幬覆前在署理兩江任內勉將京餉籌解全完皆奉職所當然

詎微勞之足錄迺荷
聖慈曲被甄敘優加遠勝漢時增秩之榮更逾唐代加班之賞
臣受
三朝之
隆遇未報涓埃撫一介之庸愚彌深兢惕亦惟有勤修職守益
懷官箴勉攄駑鈍以從公稍荅
鴻施之逾格拜
命而翹瞻
北闕永戴
高天厚地之恩遭時而聽

奏南薰更承解慍阜財之化所有微臣感激下忱理合恭摺叩
謝
天恩伏乞
皇太后
皇上聖鑒謹
奏

提督刻難離任請緩　陛見摺　光緒四年四月初八日

奏爲廣西提督刻難離任籲懇

天恩俯准暫緩

陛見恭摺具陳仰祈

聖鑒事竊臣接閱邸報奉

上諭馮子材奏籲懇陛見一摺馮子材著來京陛見廣西提督著劉坤一揀員奏請署理欽此臣查廣西提督統轄全省水陸各營控制最關緊要現在左江右江二鎮總兵或丁憂開缺或奏調來東業經委員接署

奏報在案各該員莅事未久必須歷練老成之提督與之戮力

同心方可期其得力提臣馮子材威望夙優情形熟習辦理一切事務具協機宜若遽交卸北上遴員接署目前難以得人且西省與越省毗連各屬伏莽尚多邊防亦未竣事如提鎮均係生手設遇軍情緩急恐有貽誤之虞臣與廣西撫臣涂宗瀛往返函商提臣馮子材一時實難離任可否仰懇

天恩俯准展限俟左右兩江總兵員缺

簡放有人抵任數月之後由臣察看堪以稱職再令該提臣馮子材交卸起程入都展

覲之處出自

鴻施臣謹會同廣西撫臣涂宗瀛合詞恭摺由驛馳陳伏乞

皇太后
皇上聖鑒訓示謹
奏

旗營練習洋操經費報銷摺 光緒三年四月初八日

奏爲旗營官兵習練洋操支用各款造冊報銷恭摺仰祈

聖鑒事竊照同治三年七月初十日欽奉

上諭所有同治三年六月以前各處辦理軍務未經報銷之案准將收支款目總數分年分起開具簡明清單奏明存案免其造冊報銷其自三年七月起一應軍需事竣之日一體造冊報銷等因欽此當將同治三年六月以前廣東支用各案軍需兩次開單奏明存案並將同治三年七月起至八年九月底止動用軍需各款覈實造冊

奏報請銷接准部覆在案伏查報銷各案內有旗綠各營官兵

會同英法兩國弁兵習練洋操兩案係於同治元年八月間准總理各國事務衙門咨行酌派旗綠各營官兵會同英國官兵練習以成勁旅等因旋據英國兵總帶同教練官兵由香港來省前督臣勞崇光咨會廣州將軍及陸路提臣在於駐防滿漢八旗及督撫提三標暨廣州協標先後選撥兵丁派委副將齡山等管帶會同操練嗣於同治五年二月據英國領事羅伯遜申陳請將前派來粵之英國弁兵撤回香港薪糧卽行截支維時原撥旗綠各營弁兵除練習精熟先撤歸伍外尚存教習成隊之弁兵八百九十五員名若遽行裁撤未免廢棄前功當將綠營官兵五百三十一員名仍飭齡山管帶演習所需薪糧卽

於是年五月底停支其旗營弁兵三百六十四員名仍由英國領事照舊按期教演每月薪糧銀八百一十三兩六錢照案發給此旗綠各營官兵會同英國弁兵練習洋操一案之情形也又查同治元年十二月內據法國領事李添嘉申陳該國派有武弁一員兵丁十五名到粵請照英國練兵成案酌撥旗兵練習等情經前任總督兼署撫臣晏端書會同廣州將軍在於駐防滿漢八旗內撥出營官六員兵丁三百名與法國弁兵公同練習洋槍派委協領全濟管帶所需薪糧經費照英國一律支給至三年六月法國將派來弁兵調回其時旗營官兵均已練習得法未便中廢即令撤回本旗歸入將軍衙門勤加訓練由

軍需總局司道按月籌備洋銀六百兩送交將軍衙門均勻犒賞嗣同治八年十月軍需局改爲善後局前項犒賞銀兩仍飭善後局按月籌支俟善後事竣或三五年後簡練精熟悉成勁旅再行截止此旗營官兵會同法國弁兵練習洋槍一案之情形也以上兩案辦理情形俱經前督撫臣及臣兆棟先後奏明並將同治三年六月以前支發官兵薪糧經費犒賞等項銀兩列入第二次清單開報其自同治三年七月起至八年九月底止支發旗綠各營弁兵暨英國派來教習官兵工人薪糧工食犒賞及製造號衣號帽等項工料價值亦已列入第三案軍需造冊報銷接准部覆各在案茲據廣東報銷總局司道會

同廣東布政使楊慶麟轉據支應委員將自同治八年十月起至十二年十二月底止按照歷次奏報各款數目計支發旗營官兵薪糧犒賞及通事工食等項銀七萬四千八百三十三兩六錢八分製造號衣號帽鉛子及購買洋藥銅帽火等項工料銀一千零三十七兩二錢零四釐二共銀七萬五千八百七十兩零八錢八分四釐分別造具細冊詳請報銷前來臣等覆加查覈均與奏定數目及例價時價相符所支銀兩係在藩庫撥款及釐金並本案扣平等款內動支除將總細各冊送部查覈並飭將同治十三年正月以後用款續行造報外臣等謹合詞恭摺具陳伏乞

皇太后
皇上聖鑒敕部覈覆施行謹
奏

奏撥南北海防經費請免籌解摺 光緒三年四月二十一日

奏爲粵省庫項支絀請將奏撥南北洋海防經費銀兩免其籌解恭摺具陳仰祈

聖鑒事竊臣等於本年三月間接准總理各國事務衙門咨光緒三年二月二十四日會同戶部併案覈議統籌臺灣事宜一摺本日軍機大臣奉

旨依議欽此鈔錄原奏咨會前來查原奏內開光緒元年六月間指撥海防餉需每年酌提廣東釐金銀三十萬兩分解南北洋應用嗣因北洋創設水師南洋大臣沈葆楨咨會各省將海防經費統解北洋兌收今公同商酌自本年七月爲始將酌提

廣東釐金銀三十萬兩以一半批解北洋以一半批解福建兌收等因當經轉行欽遵籌解嗣復接准部文以此項釐金自奏撥以來閱時幾及二年分毫未解亦無隻字登覆尤屬玩延應飛咨飭催限一月內迅即聲覆等因又經轉行司局遵照辦理茲據廣東布政使楊慶麟會同釐務總局司道詳稱權衡輕重者謀國之大經斟酌盈虛者理財之至計廣東濱海幾三千里

奉

旨籌防需用甚鉅所有改撥海關經費名雖每月二萬其實祇得萬金沙捐本屬無多目前已成弩末而虎門等處礮臺尚未竣事不能不取資釐金顧念南北洋防務爲大局所關必須通

力合作何敢留此釐金不解藉口聊固吾圉惟查廣東每年徵收貨釐鹽釐併計不過一百一十餘萬而奉撥各款一百八十餘萬已浮於收數六七十萬矣且所收均係洋銀而起解京協各餉尚需補給紋水約銀二十餘萬兩則不敷尤甚地方善後各項尚不在內也上年擇其至要者先行籌解如

普祥峪

菩陀峪萬年吉地工程銀一十萬兩

惠陵工程銀七萬兩京餉一十一萬兩陝甘協餉並劃還洋款銀七十三萬四千餘兩西征年終滿餉三萬兩雲南協餉銀一萬二千七百餘兩合共銀一百零五萬六千八百餘兩已將年

內所收釐金儘數撥解尚短銀數萬兩另行設法彌縫不惟本省海防無從分潤卽一切善後亦覺積欠纍纍更何從得此三十萬金之多爲南北洋接濟乎如果別項庫款堪資挹注尚可隨時通融查廣東進項釐金之外惟地丁鹽課爲兩大宗藩司地丁一項定額解司充支官兵俸餉等項銀一百一十餘萬近年徵收不過八九成除去坐支解司者更不及此數而遞年本省應支兵餉等項銀一百二十餘萬兩業已入不敷出運司鹽課一項每年額徵銀六十餘萬兩而遞年奉撥京餉並內務府經費以及充支本省兵餉武職養廉等項六十餘萬兩僅堪周轉以上二項卽使徵收足額亦祇敷本款支銷不能有餘以補

釐金之不足此中盈歉之數戶部固可按籍而稽者也夫以南
北洋籌防孔亟上廑
宵旰之憂廣東奉撥釐金遞次欽奉
諭旨諄飭籌解原期收數漸有起色不憚供億之繁前此未敢
推辭猶存姑待之想耳兩年以來雖極招徠之術終屬涓滴之
流而奉撥之工費京餉以及陝甘等省協餉劃還洋款較之南
北洋海防經費尤爲刻不可緩顧彼失此貽誤匪輕茲奉部文
勒限嚴催登覆不敢不縷悉瀝陳詳請覈奏等由前來臣等伏
查粵省庫款支絀委係實在情形現復欽奉
諭旨飭與各省添解西征協餉四百萬兩驟增鉅款殊費掘羅

此項南北洋海防釐金益難應手可否仰懇
天恩俯准免解俾不至有竭蹶之虞出自
逾格鴻慈除分咨外謹合詞恭摺具奏伏乞
皇太后
皇上聖鑒訓示謹
奏

粵海關應解京餉請仍交商匯兌片

再現准戶部咨議覆御史和寶奏京餉宜解實銀請嚴禁匯兌一摺於光緒二年十二月十七日具奏本日奉

旨依議欽此咨行前來自應遵照辦理惟粵海關稅徵不敷解遞年移後趕前積虧甚鉅所有現年應收之稅早爲上年借解之款是以連年籌解京餉均向西商先行借墊俟收有稅項陸續歸還疊經

奏明在案緣粵海關解京各款爲數甚鉅均有定限不容遲逾若徑解實銀必俟庫有徵存方能湊解誠恐稽延時日有違定限貽誤要需是粵海關應解京餉交商匯兌誠爲萬不得已之

舉非僅取其妥速利便實則藉以周轉通融茲本年春季分京餉等銀擬請照案仍行交商匯兌以期妥速一俟關稅旺收在前借墊之項逐漸彌補即當起解現銀以符定制除咨戶部外臣等爲京餉緊要期免延誤起見是否有當謹合詞附片具陳伏乞

聖鑒訓示謹

奏

捐建原籍楚勇忠義祠摺 光緒三年五月二十八日

奏爲捐建原籍楚勇忠義祠請

旨飭下地方官春秋致祭以慰英魂而昭激勸恭摺具陳仰祈

聖鑒事竊臣與雲貴總督臣劉長佑所統舊部楚勇從征江西湖南等處地方惟在廣西歲月爲最多情形爲最苦蓋廣西庫款本屬空虛而臣又不善於籌畫以致他軍有時或飽臣軍則無時不飢臣於咸豐十年進剿柳城股匪營中數日斷炊各將弁徧括所有衣物持赴山寨質借山藷花生數千斤分給各營苟延旦夕又同治二年剿辦貴縣匪徒去省遼遠接濟益難計四月一月內每勇一名發銀四分米九斤五月一月內每名發

銀九分米十二斤終日半餐亦不可得各勇如此其管帶之將弁可知也維時賊勢披猖日事苦鬬其傷亡者無卹養之費其疾病者無醫藥之資狼籍荒郊呻吟窮巷如遇追勦喫緊亦竟委之以行該將士等枵腹荷戈裹創力戰從未向臣噪索餉項並未因此騷擾地方同治四年進軍永淳縣城該處稍爲完善臣每於各營前後輕騎巡邏親見民間所種瓜果纍纍道旁無敢摘取者是年六月臣蒙

天恩簡放江西巡撫經前廣西巡撫臣張凱嵩奏留臣弟即選道員劉培一在營接統臣隨與各將士言別不勝留戀相顧吞聲無有一語問及此積欠百數十萬兩薪糧作何著落該將士

等仰體時艱之孔亟曲諒臣心之無他誠可感而可愧矣今臣
仰荷
高厚富祿極豐回憶前此十數年與各將士戎馬馳驅拮据萬
狀其殞於鋒鏑者猶爲異鄉餒鬼或死而無後或身後蕭條每
一念之爲之泣數行下更可哀者臣所部將弁中有曾從故安
徽巡撫臣江忠源及故廣西提督臣江忠義立功皖鄂得有保
舉及在廣西陣亡病故其原領行知文札多至散失而案卷無
從稽查履歷未清遂爲部章所格不能請恤同效捐糜之節獨
遺
贈蔭之榮臣尤爲之痛心茲臣請捐二萬金於原籍新甯縣建

立忠義祠並置產業以爲祠內經費查有陣亡病故將士妻子貧乏無依者卽於此項內量予周給無令失所以廣
皇仁可否仰懇
聖慈飭下湖南撫臣行臣原籍新甯縣俟此項祠宇告成春秋致祭以慰英魂而昭激勸出自
逾格鴻施所有微臣捐建原籍楚勇忠義祠緣由謹恭摺具陳
伏乞
皇太后
皇上聖鑒訓示謹
奏

北海添開口岸通商摺 光緒三年五月二十八日

奏爲廣東廉州府屬北海地方添開通商口岸謹將辦理情形及開辦日期恭摺奏陳仰祈

聖鑒事竊照光緒二年九月初七日承准總理各國事務衙門咨行北洋通商大臣奏在煙臺議結滇案並進呈與英國會議條款奉

旨著照所議辦理欽此查條款第三端通商事務各條內稱由中國議准在於廣東北海添開通商口岸於半年期限開辦相應咨行遵照辦理等因當經飭據廉州府督同合浦縣親赴北海地方察看該處地勢民情將開辦通商一切事宜分別議稟

咨呈總理衙門查照嗣復承准咨行以續據總稅務司赫德呈報新開口岸應行籌議各事宜已調派稅務司速赴新任會同地方官商辦並擬各關第六十七結之始爲各該處開辦之期等因復經查照潮州汕頭瓊州海口開設新關成案派委試用同知祁兆熙前往北海會同地方官及稅務司吉德將設關收稅等事會商開辦在案茲據署廉州府知府冒澄署合浦縣知縣謝鏡澄會同稅務委員祁兆熙稟稱北海新關已於本年二月十九日開辦所有通商應辦事宜均經籌商辦理並聲明開辦通商以後商民安堵地方靜謐等情前來除飭該府縣委員等將徵收關稅以及中外交涉各事隨時會商妥辦並咨明總

理衙門及戶部北南洋大臣外所有廣東北海地方現辦通商
情形及開辦日期謹合詞恭摺具陳伏乞
皇太后
皇上聖鑒謹
奏

遵保記名提鎮人員摺 光緒三年五月二十八日

奏爲遵

旨酌保記名提鎮人員以備

簡用恭摺具陳仰祈

聖鑒事光緒二年正月十六日准兵部咨光緒元年十二月初

十日奉

上諭著各督撫於記名提鎮各員悉心考察如有實在堪勝專

閫之任者再行出具切實考語奏明存記以備簡用等因欽此

臣查提鎮爲專閫大員必得才行並茂膽識兼優方足以期勝

任然非歷試有效無以知其操守而覘其作爲茲查有現署廣

東陽江鎮記名提督李占椿有勇有略血性過人辦理沿海緝捕巡防尤屬善於操縱其於時務亦極留心又現署廣東碣石鎮總兵記名總兵劉光裕心地樸實紀律嚴明遇事任怨任勞從不稍涉遷就而措施悉能合宜又現在江西管帶營勇之記名總兵蔣良眷材武絕倫戰功懋著且治軍整暇有名將風又現在廣西管帶營勇之記名總兵莫雲成辦事則有精勤之力馭眾則有堅忍之操屢歷艱危所向克捷兼能顧全大局不沾沾於名利之閒以上四員皆係隨臣多年故能深悉底蘊倘蒙聖恩俯賜錄用必能爲國干城仰酬

高厚所有邊
旨酌保記名提鎮緣由謹恭摺
奏陳伏乞
皇太后
皇上聖鑒訓示謹
奏

採運穀米備賑請免沿途稅釐摺光緒三年八月二十九日

奏爲粵東米價騰貴現在籌款採買米石運回平糶擬請減免稅釐以濟民食恭摺具陳仰祈

聖鑒事竊照本年春夏間粵省雨水過多東西北三江潦水漲發廣韶惠連各屬同遭水患圍基衝決田畝被淹災民蕩析離居情形頗爲喫重臣等接據各屬稟報當卽飭司籌撥銀兩分赴各屬會同地方官查勘撫卹並由官紳籌捐款項修築衝決堤基所有一切辦理情形均經先後

奏報在案茲於光緒三年八月初五日接准部咨光緒三年六月初五日奉

上諭御史鄧華熙奏廣東省北被水大概情形請旨飭查妥籌賑撫各摺片著該督撫勘明被災輕重妥籌撫卹所稱廣州府城立有惠濟倉請飭酌提租息銀兩以爲辦賑之需交公正紳士經理並停免由鄰省至該省穀米釐捐均著該督撫酌度辦理等因欽此仰見我

皇上軫念民生不使一夫失所之至意臣等當卽轉行欽遵查照並咨商廣西撫臣涂宗瀛將西省販運來東穀米釐捐酌量減徵以廣招徠而資接濟惟是粵東廣韶等屬戶口殷繁卽在豐稔之年亦鮮倉箱之積本年水災以後早稻業已失收而夏秋之交暘雨不時恐晚穀亦難期豐熟目下米價日形昂貴小

民謀食彌艱若不先事綢繆豫爲之計則飢民無所得食既慮流亡轉徙且恐貽害地方臣等業經分飭各地方官嚴禁米戶不准囤積居奇並勸諭紳民各出蓋藏以時糶賣一面督飭在省司道籌款買米以備辦理平糶之需而粵東庫帑不充驟難籌此鉅款現經藩運兩司合向西商借銀十萬兩並酌提惠濟義倉存項銀一萬兩委員雇坐輪船前赴江蘇省上海鎮江等處地方採買米石運粵平糶以濟貧民查採運米穀經過關卡例有應完稅項釐金惟此次買米平糶原爲軫卹窮黎臣等伏讀邸鈔本年陝西福建兩省均因地方災歉採買米石請免沿途應納稅釐粵省情事相同合無仰懇

天恩俯念民食攸關准將經過沿途關卡應完稅項釐金概行
寬免俾得剋期運粵糶濟有資則通省臣民頂戴
皇仁永淪肌髓矣據藩運兩司具詳請
奏前來除咨戶部外臣等謹恭摺具陳伏乞
皇太后
皇上聖鑒訓示再本年粵省水災所有籌捐經費辦理賑䘏並
修築各屬堤基決口一切情形容再詳細查明另行具
奏合併陳明謹
奏

招商採買米石並請暫免稅釐片

再本年粵東廣韶等屬被水之餘米價騰貴雖經臣等督飭藩運二司籌借款項買米平糶惟官爲採買究屬爲數無多必須商販流通方可源源接濟現經廣東布政使楊慶麟督同廣州府議請出示招商如有商人願備資本前赴上海鎮江等處買米運回糶賣者准由殷實行店具保報明該府詳司給發護照每照一張限買米二千石毋許藉照影射夾帶別項貨物運米到粵即將護照繳銷如欲多購另行給照擬請自光緒三年九月初一日起至十一月月底止一幷暫免經過沿途關卡稅釐俾各商成本稍輕踴躍從事庶足輔官糶之不逮即藉資轉運

於無窮似於地方民食不無裨益據該藩司詳請具
奏前來除咨明戶部及咨會江蘇撫臣飭行沿途各關卡驗照
稽查毋任夾帶影射外臣等謹附片具陳伏乞
聖鑒謹
奏

捐貲生息儲養洋務人才摺 光緒三年十月初一日

奏爲捐貲生息儲養洋務人才以備任使恭摺具陳仰祈

聖鑒事竊查內地久經肅清西事亦將告竣當今所亟宜綢繆者惟在洋務自有立約通商之局泰西各國接踵而來即使中國日臻富强勢亦難閉關絕市王者無外之義亦祇有正名分肅紀綱不必以血氣之儔而絕其尊親之路以臣之愚意謂洋務未可計期而罷也洋務既不能罷則所以辦理洋務者必須得人夫洋務人才固在學有體用識達經權洞悉夫各國强弱離合之情形深明夫

朝廷操縱剛柔之機要而又將之以忠信導之以協和使其仰

我
皇風遵我
盛軌而非僅於一材一藝之末與各國絜短競長也顧人才必
鉅細之兼該而用人亦偏全之各適現在遣使各國及派充領
事官並中國各口凡遇交涉案件會審會議如得熟悉各國文
字語言與其史傳律例者則斷事措詞庶易得其肯綮且各省
設立機器局製造輪船槍礮等項則西洋之所謂格致亦不可
不得其門徑而探其堂奧總理衙門奏請於京外設立同文館
並遣幼童出洋學習原爲儲備人才計也惟查同文館人員及
出洋幼童於洋務均係初學必數年始能得其淺近必十數年

乃漸得其精微未可責以速效更恐其半途而廢不必皆底於成此次侍郎郭嵩燾寺卿陳蘭彬奉使出洋曾遣臣書竊有乏才之嘆以中國之大且通商之久除同文館外豈別無熟習洋務之人堪備驅策者夫近山者多善獵近水者多善漁粵人與洋人相處有素其營生外洋各埠者幾百萬人不獨文字語言通曉者眾即西洋之法律西人之藝能亦多所嫻習如郭嵩燾所舉之總領事胡璇澤美國之繙譯官余貞祥英國之大律師伍秩庸均係粵產又如在籍候選員外郎溫子紹於各項機器頗能會通粵人之熟習洋務於此蓋可概見誠得此項人才加以造就由拱把之木因而灌溉滋長之則取材更易是於同文

館外別開一儲才之地也第非廣爲搜羅則其人無由自達非厚其餼廩則其身無以自謀粵東經費維艱無力及此臣居官歲久請以廉俸所餘捐銀十五萬兩解交藩庫作爲公項轉發招商局按年取息以爲儲養此項人才之用或出示招考或隨地訪求以及如何優給薪貲使之盡心西學容臣與撫臣熟商辦理倘得一二俊彥有裨時宜卽當咨送總理衙門及南北洋大臣聽候錄用或洋務人才驟難多得此項息銀有贏則撥歸機器局以助工作其本銀常存招商局不准輕動亦可以備地方緩急之需臣爲儲養洋務人才起見是否有當伏候

訓示祗遵再臣起自寒畯絲毫皆出

天恩此項以公歸公不敢仰邀議敘合併陳明臣謹恭摺具陳
伏乞
皇太后
皇上聖鑒訓示謹
奏

查明交界處所並無邪匪潛匿摺 光緒三年十月初一日

奏爲查明廣東與江閩交界各屬地方並無邪匪潛匿恭摺覆

陳仰祈

聖鑒事竊臣等承准軍機大臣字寄光緒三年三月初十日奉

上諭據御史李嘉樂奏稱邪匪蔓延日甚風聞匪首潛伏閩粵

江西交界地方該處萬山叢雜匪首負嵎其中且湖北獲犯供

稱係洪秀全餘黨以邪術惑民爲死灰復然之計請飭密查會

辦等語前據文煜丁日昌奏查明延平府屬之九龍山及漳州

府屬之華封嶺古名九龍山並無邪匪匿伏惟該匪行蹤詭祕

必有潛匿之處閩粵江西交界地廣山多易於藏奸該御史所

奏未必無因若不豫絕根株恐滋後患著何璟劉坤一丁日昌劉秉璋張兆棟密派幹員前往該處詳細訪查如果有匪黨嘯聚形迹即行設法會合捕拏以遏亂萌等因欽此當經恭錄轉行欽遵臣等伏查廣東南雄州及該州所屬之始興縣並嘉應州屬之興甯平遠二縣與江西連界潮州府屬之南澳廳饒平縣大埔縣及嘉應州與福建接壤又嘉應州屬之鎮平縣東北與福建西北與江西毗連即經札飭臬司派委候補通判二員內劉鼎前往南雄嘉應二州屬鄭汝廉前往潮州府屬會同各該地方官詳細訪查實力拏辦並嚴飭各廳州縣遵照茲據該委員鄭汝廉親赴南澳察看該處孤懸海表帶水環山一片汪

洋並無陸路可通向無外匪出沒並與劉鼎分投會同各該地方官不動聲色嚴密訪查復在深山窮谷遇歷巡察實與南澳廳俱無邪匪潛匿境內地方均屬安謐由各該文武督率兵役諭飭城鄉各紳耆留心察訪遇有匪徒入境嚴拏懲辦等情稟經臬司周恒祺詳請覆

奏前來臣等查覈所稟雖據該委員等分赴界連福建江西之各廳州縣查明現無邪匪潛匿在境惟匪蹤飄忽靡常難保日後不竄越句結蔓延爲害除再嚴飭該地方文武督率兵役在於界連江閩鄰省各要隘隨時加意巡查如有邪匪潛匿境內立即會合兜拏盡法懲辦務絕根株以杜亂萌一面曉諭各鄉

紳耆舉辦團練力行保甲不得稍涉鬆懈外所有查明廣東與
江閩交界各屬地方並無邪匪潛匿緣由謹合詞恭摺覆
奏伏乞
皇太后
皇上聖鑒訓示謹
奏

覆陳辦理盜案情形摺 光緒三年十月初一日

奏爲查明廣東辦理盜案情形謹先行恭摺覆陳仰祈

聖鑒事竊於光緒三年九月初八日准軍機大臣字寄八月十八日奉

上諭御史鄧華熙奏廣東盜賊蠢動請飭密拏並整頓捕務一摺據稱廣東現有匪徒十百成羣結盟聚黨曾在順德陳村等處墟場市肆白日打單沿戶勒寫銀單斂取錢財等語若如所奏亟應嚴拏懲辦以遏亂萌著劉坤一張兆棟愼選賢能將弁嚴密查拏先擒首惡解散黨與毋任各將領因循姑息釀成事端將弁中如查有得贓庇匪情事即著嚴行參辦毋稍瞻徇並

著整頓捕務嚴定章程一切稽察窩藏懲辦包庇等事宜務須信賞必罰以期盜風斂戢原摺著鈔給閱看將此由四百里各諭令知之欽此等因又於九月十二日准軍機大臣字寄八月二十二日奉

上諭御史曹秉哲奏粵匪橫行請飭勒限嚴緝並詳定賞罰章程一摺前經御史鄧華熙奏陳廣東盜賊蠢動當諭令該督撫嚴密查拏明定緝捕章程以消奸宄茲據曹秉哲所稱明火持械傷斃人命之案層見疊出武弁與差役包庇私縱句串分肥事主反被需索留難大吏復爲瞻徇兇犯日久無獲若如所奏各節尚復成何事體著劉坤一張兆棟嚴飭地方文武無論舊

案新案一併勒限嚴緝總期贓犯並獲以儆兇頑倘限滿無獲
即行照例參處如有諱飾案情及留難事主等事並著從嚴參
辦武弁暨州縣差役如查有通賊縱賊等弊即立正典刑其緝
捕勤奮之員量加獎敘應如何明定賞罰章程著即奏明辦理
月片奏匪徒結黨名爲鐵戒指會及沿門勒索擄人勒贖各情
請飭懲辦等語此等匪徒實堪痛恨並著責成各該地方文武
趕緊撲滅認眞緝拏懲治毋稍寬縱原摺片均著鈔給閱看將
此由四百里各諭令知之欽此臣等查廣東盜匪多而且悍誠
有如該御史所言者至於捕務要亦未嘗廢弛臣等請將廣東
多盜之故與弭盜之難並現在辦理情形爲我

皇太后
皇上縷悉陳之廣東生齒日繁實有人滿之患除在外洋貿易傭工難以數計外以省城內外戶口計之約六十餘萬人其中專恃工作營生者不下十萬生意旺淡不常偶遇停工即無所得食此外各城鄉村市大則數十萬人或十數萬人小亦數萬人或數千人似此總總林林無恆產無恆心者自屬不乏且奢豪成俗每以攫取爲飲啖之資上年所獲匪徒臨刑尚有以一得醉飽爲快者富教之責臣等殊歉於懷前此軍興無處不有粵勇自各省肅清以後陸續遣撤歸家亦有被賊裹脅得脫回籍者粵東民俗本强而又習於戰事其貪利輕生較之他省爲

尤甚近年來釐務鹽務整頓緝私此等不逞之徒難保不鋌而走險此廣東地方多盜之實在情形也廣東省所轄九府四直隸州惟韶連羅定嘉應四府州係在內地其餘八府州屬均濱大洋內則港汊紛歧宵小易於出沒外則島嶼羅列尤爲藏垢納汙商旅趁風順潮帆檣絡繹晝夜不絕盜匪混迹其中往往乘間竊發迨至得贓遠颺無論遁往舊金山新嘉坡等處渺不知其所之即逃往香港澳門亦不便徑行追躡必須查明蹤迹知會洋官費盡周張始能獲犯否則知犯所在不能過問甚至已獲而旋被釋去付之無可如何其匿在內地者地方紳士或畏其報復而不敢報官或恃爲護符轉因而包庇兼以黨與之

眾巢穴之堅伺察之密非調集重兵則莫能得手有時兵勇既集而羣盜又鳥獸散矣此廣東捕務爲難之實在情形也臣等於上年將外海內河輪拖巡各船勇丁改補兵額分定地段議立賞罰章程責令巡防兩年之內陸續拏獲盜犯審明正法者已三百九十餘名分起彙奏部中有冊可稽其中如余德明鍾有全詹蛇深黃十陵大黃汶南鍾水林黃豬仔廣均係積年首惡懸賞購線始就殲擒即如鄧華熙所奏順德縣匪徒結盟聚眾打單勒索係在該縣之馬齊各鄉經臣等派委試用知府冒澄會同順德協利輝前往拏獲首犯麥亞洸及夥犯林亞分等十一名並將包庇之紳士量行懲辦陳村近無打單之案而有

劫搶之案亦經利輝等拏獲首犯黃亞陵及夥犯趙亞浩等十二名又如曹秉哲所奏光緒元年番禺縣舉人鄔質義區公輔新會縣主事區雲漢等被劫各案經該縣營先後獲犯陳四進等馮亞洸等黃社言等共十一名是年南海縣並無編修呂紹端及監生倫慶常呈報被劫祇有舉人呂廷焯等被劫一案亦經獲犯羅亞秀等二名臣等以爲廣東之緝捕不可謂不嚴誅殺不可謂不甚爲鷹鸇不爲鸞鳳方以此爲疚心焉現因冬防喫緊飭令利輝添募勇丁二百名會同署廣州協鄧安邦所部勇丁在於府屬分途巡緝並飭沿海濱河各鄉舉辦團防以資守望而輔兵力之所不及其西北兩江則責之署南韶連鎮鄭

紹忠該鎮原有勇丁一千五百名足資分布東江僅有署陸路提督方耀由潮帶來勇丁五百名擬令酌添若干並遴委道員何應祺前往會同澈底查辦如此嚴密部署縱未能萑苻遽靖斷不至滋蔓難圖釀成巨患此廣東現在辦理緝捕之實在情形也夫以地方盜劫之案層見迭出臣等職任封圻萬難辭咎第如該御史所奏大吏瞻徇以及因循容縱臣等何至昧良至此查近年以疏防撤任撤差及摘頂者則有已故番禺縣知縣朱昌言署高要縣知縣補用知縣姚頤壽署高要縣縣丞劉肇龍署高要縣橫查司巡檢黃彭年肇慶水師營參將戴逢亨管帶練兵候補參將楊朝漢候補遊擊李培榮候補守備祥保以

及千把各弁計十四員名而記過留緝文則自道府以至佐雜武則自參遊以至千把亦十數員名此等處分向由外辦未敢仰瀆

宸聰該御史等或因此未之知耳臣等接收輿呈片紙單詞均可投遞省城並設安良局兼用官紳職司其事凡被劫者赴局報案轉詳飭緝不必盡由州縣衙門似下情尚不難於上達惟弁差與盜句串分肥州縣於事主留難需索臣等雖未查有實迹而其事要屬有因蓋廣東縣營緝盜必有線勇所謂線勇者即盜之夥黨希圖獲賞免罪而來縣營須得此輩爲之爪牙方可跟尋指證此亦漢臣虞詡治朝歌盜之遺意也該線勇等本

非善類難保不狼狽爲奸則所謂句串分肥者此與廣東誣告之風在所不免設遇獲盜不肯承認不能不傳事主與之質明捕役狗苟蠅營於事主未必無絲毫之擾則所謂留難需索者此與此等弊端全在縣營得人認眞查究臣等惟有懍遵

諭旨嚴飭地方文武振刷精神務將新舊案犯一律勒拏悉數弋獲如有串盜分肥及需索事主者立予重懲仍由臣等隨事考察倘該文武奉行不力卽行據實劾參決不稍涉姑息以期令行禁止盜戢民安仰慰

朝廷廑念海疆整飭捕務之至意除飭行布按兩司妥議賞罰章程另行詳

奏外所有廣東辦理盜案一切實在情形謹合詞恭摺覆
奏伏乞
皇太后
皇上聖鑒訓示謹
奏

覆查各屬民情片

再查廣東本年猝遭水患以北江清遠等縣爲最甚經臣坤一兩次捐銀八千兩臣兆棟捐銀一千兩並粵海關俊啟廣州府馮端本直隸津海道黎兆棠等捐項及藩運兩庫廣東惠濟倉所籌之款發交員紳前往分途撫卹補修圩堤愛育堂諸紳亦購辦糧食前往振濟官紳合力通籌人情由是大安未聞飢民在外滋擾又查番禺縣羅邊村祇有該羅姓年少子弟一二十人平日好勇鬬很各帶鐵戒指以此稱雄業經該府縣嚴行懲戒並非結盟拜會亦無嘯聚匪徒順德縣陳村有劫搶之案無打單之案已於正摺陳明矣至擄人勒贖濱海地方誠所不免

疊經拏獲匪徒正法彙同盜案分次
奏報合併覆陳伏乞
聖鑒謹
奏

查閱省城旗綠各營官兵技藝摺 光緒三年十一月初一日

奏爲查閱廣東省城旗綠各營官兵技藝情形恭摺具陳仰祈

聖鑒事竊臣接准兵部咨光緒三年二月初九日奉

上諭本年輪應查閱營伍之期廣東卽派劉坤一逐一查閱認眞簡校如有訓練不精軍實不齊者卽將廢弛之將弁據實參奏毋得覥爲具文等因欽此當經轉行欽遵伏查廣東地處邊隅練兵最關緊要現在軍務大定武備亟宜講求武職員弁平時固以弓馬取材而臨敵折衝全在槍礮制勝臣抵任後節經嚴飭各營汰弱募强勤加演習認眞整頓並令弓箭籐牌兵丁一律兼習槍礮卽分防塘汛兵丁亦令更番抽練以期一兵得

一兵之用茲會同廣州將軍臣長善漢軍副都統兼署滿洲副都統臣吉和於九月二十二日校閱軍標水師駕駛船隻靈動便利在船施放槍礮火箭噴筒均皆純熟其爬桅躧浪對械等項尤屬驍勁便捷二十四二十六等日親赴校場查閱駐防各旗營官兵漢仗均屬壯健操演擡槍各陣勢聯絡整齊施放迅速其洋槍隊各陣練習純熟尤爲出色馬步各箭有準頭者居多計中靶八成以上弓皆六力閒有八力者鳥槍撩跤對械環攻各項技藝均皆矯捷軍裝鋒利旗幟鮮明水陸軍容一律整肅又於十月初四初五等日會同廣東巡撫臣張兆棟調集督撫標廣州城守協各官兵逐加校閱年力俱皆壯健並無老弱

充數合操大陣並連環槍礮部伍極爲嚴整聲勢聯絡施放敏捷所演籐牌刀棍長矛雜技撲滚擊刺操縱跳舞亦皆輕捷馬步騎射均屬可觀併有馬步全中者弓皆六力計箭枝中靶八九成不等鳥槍擡槍中靶均至九成內督標廣州協擡槍中至十成軍裝甲械鮮明馬匹膘壯足額盤查火藥鉛彈公費等項均無虧缺所有官兵中技藝出色者已當堂從優獎賞及記名拔補用昭激勸詳細查閱尚無廢弛之員現仍諄諭各將備加意訓練認眞操防務期更加精熟使營伍日有起色以仰副聖主整飭戎行之至意此外未閱水師各營現在或配船分路緝捕及改勇爲兵陸路各營或甫經抽練應請俟操練稍熟再

行次第查閱所有閱過廣東省城旗綠各營官兵情形謹恭摺具陳並將各營官兵箭槍中靶成數繕列清單恭呈

御覽伏乞

皇太后

皇上聖鑒謹

奏

調兵勦捕洋面盜匪獲犯懲辦摺 光緒三年十一月初一日

奏爲盜匪在洋疊次劫擄調派官兵師船勦捕獲犯審明擬辦

恭摺具陳仰祈

聖鑒事竊查香山等縣盜犯黃昂喜等各置扒船在洋疊次劫

擄經臣等訪聞調派官兵管帶輪拖等船嚴飭地方文武及巡

洋師船各員弁合力勦捕光緒二年十二月初間護陽江鎮總

兵鄭耀祥署香山協副將吉瑞署赤溪協副將楊青山代理赤

溪同知張恒祺約會新會營參將馮登署香山協右營都司梁

國權各帶輪拖等船分投偵緝是月十二三等日探報黃昂喜

等屯住牛角灣海島或傍岸寄碇或倚山搭寮鄭耀祥吉瑞楊

青山張恒祺馮登梁國權登卽會同舟師員弁派千總黃喬陞帶輪船堵其東千總黎炳泰駕輪船堵其西與赤溪香山新會各員弁兵勇及各縣差役壯丁出其不意四面合力圍攻各匪膽敢於水陸兩路開放槍礮拒敵兵丁吳蘭彪等各被擊傷我軍益憤槍礮齊施該匪等紛紛倒斃猶復拚死力鬬甫卻卽前適署廣州協副將鄧安邦督帶步隊繞出該匪之後寮內之匪驚走上船鄧安邦復以擡槍從後轟擊船上之匪各軍亦連開大礮擊沈匪船四隻格斃盜首黃昂喜一名陣斬夥匪楊林桂楊厚邦二名該匪船遂卽潰退我軍勇氣百倍跟尾疾追復斃匪十餘名擊沈匪船一隻受傷落海淹斃不計其數各匪力不

能支棄船鳧水上岸逃走我軍分投偵捕陸路擒獲盜匪黃汶南王利應卽來英王水潰鄭百蔥楊亞養楊亞五彭亞長黃亞展黃觀幅劉亞先陳亞糠黎亞連馮亞卓胡亞莠凌六盛林亞幅鄭亞三林來滄吳亞滙賴亞辛劉瀧安張二連林亞掌張戊開廖亞幅陳帶幸黃亞亢張亞長李亞社彭亞五龐亞幅李亞號周亞幅陳亞意區亞保林亞柄鄺亞就黃亞潰張亞培陳亞威葉亞寬殷亞得馬亞新黃亞萌高觀幅黎亞里呂亞三謝亞三林瀧澳卽白毛共四十九名餘匪脫逃無多當將匪寮燒毀奪獲匪船八隻及旗幟槍礮器械等項起出被擄事主工伴梁德均李亞英趙亞均伍亞庸何亞登徐亞八李華苟余亞庚蘇

亞毛李亞連黃明勝卽黃亞升十一名查點兵勇受傷十餘名赤溪協左營兵丁吳蘭彪駱其忠江龍輝三名登時陣亡將各犯解省飭發廣州府審辦據報案犯林滌澳卽白毛在南海縣監病故經府委員驗報隨據廣州府知府馮端本會同總辦讞局侯補知府饒世貞將犯審明議擬由臬司周恒祺覆審解勘前來臣等提犯覆訊緣黃汶南等籍隸新安嘉應歸善長樂新甯鶴山新會香山赤溪各廳州縣均駕船傭工度日各犯內有與各事主同姓者均不同宗光緒二年八月閒格斃之黃昂喜與現獲之廖亞幅黃亞亢現獲病故之林滌澳未獲之黃亞益鍾亞右曾北勝彭亞英先後會遇談及無人雇倩難以度日起

意在洋劫掠各皆應允黃昂喜等遂各置三扒船一隻添糾夥黨並向洋人買備槍礮刀械駕船分路行劫光緒二年十一月初五日夜現獲之黃汶南王利應卽來英王水潰鄭百蔥楊亞養楊亞五彭亞長黃亞展黃觀幅九犯聽從格斃之黃昂喜起意糾邀陣斬之楊林桂楊厚邦未獲之黃東嬌等十二人共夥二十四人坐駕黃昂喜扒艇行劫香山縣屬大托地方事主胡厚豐安勝圍館得贓因贓不滿慫黃昂喜復起意擄捉工伴梁德均李亞英趙亞均伍亞庸何亞登五人落船關禁尙未勒贖得銀旋經官兵起回又究出該犯黃汶南先於光緒元年四月十五日聽從未獲之黃亞益起意糾同未獲之馮亞因等七人

共夥九人在新甯縣屬海燕洋面行劫不識姓名事主鹽船銀兩貨物變賣俵分又究出該犯王利應王水潰鄭百蔥楊亞養楊亞五彭亞長六犯於光緒二年十一月十六日聽從格斃之黃昂喜起意夥同陣斬之楊林桂楊厚邦另糾現獲之劉亞先陳亞糠黎亞連馮亞卓胡亞莠凌六盛林亞幅未獲之黃東嬌等十名共夥二十六人在香山縣屬竹篙尾洋面行劫事主徐亞八鹹魚船因贓物無多黃昂喜復起意擄捉事主徐亞八一人過船關禁尚未勒贖得贓旋經官兵起回又究出該犯馮亞卓胡亞莠凌六盛三犯於光緒二年十一月二十二日聽從現獲病故之林滌澳即白毛起意糾同現獲之鄭亞三林來滀未

獲之楊亞金等五名共夥十一人在新甯縣屬土伏滘洋面行劫不識姓名事主蛋家艇銀物因贓物無多林滏、澳復起意擄捉事主家屬四人過船關禁並無陵虐情事後經事主親屬備銀贖回又究出該犯馮亞卓胡亞莠林六盛林亞幅林來滀五犯於光緒二年十月十一日聽從已獲病故之林滏澳卽白毛起意另糾現獲之吳亞滙賴亞辛劉滏安張二連林亞掌張戊開未獲之楊亞金等八人共夥二十人在新甯縣屬東復街地方行劫過路不識姓名事主煙葉得贓回艇駛逃又究出該犯林來滀吳亞滙賴亞辛劉滏安張二連林亞掌張戊開七犯於光緒二年十月內不記日期聽從現獲病故之林滏澳卽白毛

起意糾邀未獲之胡亞發等六人共夥十四人在香山縣屬洪灣地方擄捉事主黃亞升即黃明勝一名落船關禁尚未勒贖得銀旋經官兵起回又究出該犯張二連林亞掌張戊開三犯於光緒二年九月內不記日期聽從現獲病故之林瀅澳即白毛起意另糾未獲之林亞得等七人共夥十一人在新甯縣屬麻辣海面行劫麥姓不知名事主磚船因贓物無多林瀅澳復起意擄捉磚船內麥姓事主一人過船關禁並無陵虐情事後經事主親屬備銀贖回又現獲之廖亞幅即光頭幅於光緒二年九月二十幾日起意糾同現獲之陳帶幸黃亞亢張亞長未獲之胡火莠等十一人共夥十五人在新甯縣屬海燕洋面行

劫事主黎亞洪灰船因贓物無多廖亞幅復起意擄捉事主三人過船關禁並無陵虐情事後經事主親屬備銀贖回又究出該犯廖亞幅即光頭幅於光緒二年十月十六日起意夥同該犯陳帶幸黃亞亢弓糾現獲之李亞社彭亞五龐亞幅李亞號周亞幅陳亞意未獲之胡火莠等十一人共夥二十人在新甯縣屬鷄爪山洋面行劫事主陳昌記穀船因贓不滿慾廖亞幅復起意擄捉事主陳昌記朱亞保二人過船關禁並無陵虐情事後經事主親屬備銀贖回又究出該犯廖亞幅即光頭幅於光緒二年十月十六日起意夥同該犯陳帶幸黃亞亢弓糾現獲之區亞保林亞柄鄭亞就黃亞潰未獲之胡火莠等十二名

其夥十九人在新甯縣屬青山角洋面行劫事主楊亞女灰船因贓物無多廖亞幅復起意擄捉事主楊亞女一人過船關禁並無陵虐情事後經事主親屬備銀贖回又究出該犯廖亞幅即光頭幅於光緒二年十月二十三日起意夥同該犯陳帶幸黃亞亢彭亞五周亞幅林亞柄鄭亞就黃亞潰七名另糾現獲之張亞培陳亞威葉亞寬三名未獲之胡火莠等十一人共夥二十二人在新甯縣屬青山角洋面行劫事主陳大盈灰船因贓物無多廖亞幅復起意擄捉事主陳大盈一人過船關禁並無陵虐情事後經事主親屬備銀贖回又究出該犯廖亞幅即光頭幅於光緒二年十月二十八日起意夥同該犯陳帶幸黃

亞亢張亞長彭亞五李亞社龐亞幅陳亞意區亞保林亞柄鄺亞就張亞培陳亞威葉亞寬十三人弓糾現獲之殷亞得馬亞新黃亞萌未獲之胡火莠等十二人共夥二十九人在新甯縣屬青山角洋面行劫事主李華苟灰船因贓不滿慾廖亞幅復起意擄捉事主李華苟一人過船關禁尚未勒贖得銀旋經官兵起回又究出該犯廖亞幅卽光頭幅於光緒二年十一月十三日起意夥同該犯陳帶幸黃亞亢彭亞五李亞號李亞社區亞保殷亞得馬亞新黃亞萌九犯弓糾未獲之胡火莠等十二人共夥二十二人在新甯縣屬鷄爪山洋面行劫不識姓名事主鹹魚船因贓不滿慾廖亞幅復起意擄捉事主二人過船關

禁並無陵虐情事後經事主親屬備銀贖回又究出該犯黃亞亢於光緒二年八月十二日起意夥同該犯龐亞幅李亞號周亞幅黃亞萌四人弓糾未獲之胡火莠等五人共夥十人在新甯縣屬三合海洋面行劫事主余亞庚等杉船因贓物無多黃亞亢復起意擄捉事主余亞庚等七人過船關禁尚未勒贖得銀旋經官兵起回余亞庚蘇亞毛李亞連三人其餘四人乘間逃回又現獲之高觀幅黎亞里呂亞三三犯於光緒二年十一月十八日聽從未獲之曾北勝起意糾同未獲之伍亞丁等六名共夥十人在香山縣屬三竈地方行劫事主黃亞有家銀錢衣服分攜回船變賣俵分又現獲之謝亞三於光緒二年十二

月初三日聽從未獲之彭亞英起意糾同未獲之黃亞漢等六人共夥八人在香山縣屬沙尾地方行劫事主陳玉堂家銀兩衣物分攜回船變賣俵分又究出該犯謝亞三於光緒二年十二月初六日聽從未獲之彭亞英起意仍同未獲之黃亞漢等六人共夥八人在香山縣屬深井洋面擄捉頭猛船上不識姓名事主三人過船駛逃並無陵虐情事後經事主親屬備銀贖回等情據各供認前情不諱提同起獲被擄事主工伴梁德均等十一名與各犯逐一質對並飭縣查傳贖回之事主黎亞洪等及陳昌記朱亞保楊亞女陳大盛余亞庚等訊明均與各原案脗合並據梁德均等供稱伊等被擄後並無被匪陵虐當將

梁德均等十一名保釋其餘不識姓名事主各案已據各犯眾供確鑿請免傳質以省擾累復研訊黃汶南王利應郎來英王水潰鄭百慈楊亞五彭亞長黃亞展黃觀幅劉亞先黎亞連凌六盛林亞幅鄭亞三吳亞滙賴亞辛劉濬安張二連林亞掌張戊開高觀幅黎亞里呂亞三林濬澳郎白毛二十三犯均各供認持械拒敵官兵其餘或躲匿艙底或逃避後山委未幫同拒敵究詰不移案無遁飾查例載江洋行劫大盜立斬梟示又盜劫之案依强盜已行但得財者不分首從皆斬律俱擬斬立決又粵東內河盜劫之案行劫三次以上應斬決者均加梟示又廣東省强劫盜犯如有行劫後因贓不滿慾復將事主人等捉

回勒贖者首犯擬斬立決梟示案內從犯仍按强盜本律科斷又律載拒敵官兵以謀叛已行論謀叛但其謀者不分首從皆斬又例載身犯兩項罪名俱應斬決者加以梟示各等語此案除罪應斬梟已死之盜首黃昂喜林滌澳夥盜楊林桂楊厚邦仍應戮屍梟示及現犯黃汝南等擄人勒贖輕罪不議外該犯黃汝南王利應即來英王水潰鄭百蔥楊亞五彭亞長楊亞養劉亞先黎亞連陳亞糠馮亞卓胡亞莠凌六盛林亞幅鄭亞三林來富張二連林亞掌張戊開廖亞幅陳帶幸黃亞亢張亞長李亞社彭亞五龐亞幅李亞號周亞幅區亞保林亞柄鄺亞就黃亞萌陳亞意黃亞潰張亞培陳亞威葉亞寬殷亞得馬亞新

各在洋行劫或被拏拒捕傷斃官兵均罪應斬梟二罪相等從一科斷均應照例問擬黃汶南等三十九犯均合依江洋行劫大盜立斬梟示例擬斬立決梟示黃亞展黃觀幅吳亞滙賴亞辛劉滌安高觀幅黎亞里呂亞三各在陸路行劫得贓又被拏拒捕傷斃官兵查陸路行劫與拒敵官兵均罪應斬決係屬兩項罪名黃亞展等八犯均合依身犯兩項斬決罪名加以梟示例擬斬立決梟示謝亞三在陸路聽從行劫一次合依强盜但得財者皆斬律擬斬立決按照定章應先行正法黃汶南等情罪重大未便稽誅臣等於審明後即恭請

王命將以上各犯綁赴市曹處斬並將已死黃昂喜林滌澍楊

2 252

林桂楊厚邦四犯照例戮屍與黃汶南等四十七犯首級一律解往犯事地方懸竿示眾以昭炯戒各犯訊無另有犯案窩夥與同居親屬知情分贓或住處畸零向無牌保或在隔屬犯案原籍牌保父兄無從查察禁約各盜槍礮軍火器械訊係在洋向洋人買得守口員弁無從查察盜船係在洋置買並不編烙給照所獲盜船槍礮軍火刀械分別變價充賞及留營備用起出被擄事主工伴梁德均等均經保釋不識姓名事主免傳省累落海淹斃各盜屍身當時漂失無從打撈林滌澳在監病故禁卒人等訊無陵虐情弊均毋庸議逸犯黃亞益等飭緝獲日另結各案應否開參飭縣查明另文開報犯故圖結飭取另送

受傷兵丁俱醫治平復與陣亡兵丁吳蘭彪等應給卹賞另行造冊辦理除備錄全案供招咨部及將此次勦捕獲盜出力各員弁另列清單隨案附片籲懇
天恩給獎外臣等謹會同水師提督臣翟國彥合詞恭摺具陳
伏乞
皇太后
皇上聖鑒敕部覈覆施行謹
奏

請獎旗營訓練出力各員片

再臣此次查閱廣東省城旗營洋槍隊官兵一千二百二十餘員名步伐嚴整施放敏捷其操演陣式尤爲變化有方頗得運用之妙以視督撫標洋槍隊及別省洋槍隊殆有過之除各兵照章犒賞外查旗營洋槍隊原設三百五十名光緒元年經將軍長善添設八百五十名以成一隊凡此籌畫薪貲俾無缺乏申明紀律令有遵循長善實已任怨任勞苦心孤詣早在聖明洞鑒之中惟統帶管帶各員弁自數年至十數年不等約束教訓均屬備著勤勞自應量予獎勵當經會商將軍副都統臣開列銜名臣謹分別等差繕具清單恭呈

御覽合無仰懇
聖主格外恩施俯准將單開統帶管帶數年以上操演訓練尤
爲出力各員給予獎敘其出力稍次者由臣移咨將軍副都統
臣酌給外獎俾知觀感奮興謹附片具
奏伏乞
聖鑒訓示謹
奏

請調實缺總兵片

再現准兵部咨光緒三年九月初七日內閣奉

上諭貴州古州鎮總兵員缺著張得祿調補所遺廣東高州鎮總兵員缺著楊玉科補授欽此由驛咨行前來當經轉行欽遵伏查高州鎮總兵張得祿自同治十年補授斯缺仍在奉天帶隊臣因奉省軍務肅清廣東海防喫緊於上年九月內

奏請飭催於光緒三年五月二十四日到任該總兵老成練達膽識兼優督率將備整頓營伍並挑選正副營兵丁更番操練辦理大有起色爲粵省實在得力之員且高州負山濱海係屬嶺南要區兼之民情浮動時有鄰匪句結全在該鎮控制得宜

方足以收實效合無仰懇
天恩俯准張得祿仍留高州鎮總兵本任以資熟手並請以楊
玉科調補貴州古州鎮總兵員缺如此一轉移間於營務地方
不無裨益夫以專閫大員於彼於此
朝廷自有權衡惟粵省振頓伊始一切臂助需人不得不瀆陳
宸聽是否有當恭候
聖裁臣謹附片具陳伏乞
聖鑒訓示謹
奏

勦辦崖州黎匪出力人員擇尤保獎摺光緒三年十一月十五日

奏爲查明勦辦崖州黎匪出力文武官紳遵

旨擇尤酌保仰懇

天恩給予獎敘以昭激勸事竊照廣東崖州黎匪戕官滋事派兵勦辦事竣先經前督臣瑞麟會同前撫臣李福泰於同治九年二月二十四日恭摺具

奏三月十八日奉

上諭在事員弁兵勇尚屬奮勉出力著瑞麟等擇尤酌保毋許冒濫等因欽此當經前督臣恭錄轉行欽遵茲據廣東善後總局司道將在事出力官紳覈明勞績列冊詳請

奏獎前來臣等伏查廣東崖州黎匪劉振欣等膽敢糾眾戕官焚劫村莊圍攻樂安汛土城大肆猖獗前督臣瑞麟調派文武督帶兵勇馳往剿辦將匪首劉振欣等及滋事兇黨次第斬擒殆盡併招撫各村黎人歸農安業地方一律肅清所有在事官紳人等或攻克堅巢生擒首要或深入瘴地解散脅從洵屬異常出力臣等按冊覆覈並無冒濫謹繕列清單註明勞績恭呈御覽仰懇

天恩俯准照請給予獎敘以昭激勸其餘出力稍次員弁兵勇經前督臣瑞麟酌給外獎合併陳明謹合詞恭摺具陳伏乞

皇太后

皇上聖鑒訓示謹

奏

前項毋庸給獎懇請　收回成命摺光緒三年十一月二十二日

奏爲叩懇

天恩收回

成命俯如前摺所請毋庸覈給獎敘恭摺具陳仰祈

聖鑒事竊臣前此具奏捐貲生息儲養洋務人才以備任使緣由茲於光緒三年十一月十六日接准兵部遞回原摺後開軍機大臣奉

旨劉坤一捐輸鉅款爲儲養人才之用實能公爾忘私力顧大局殊堪嘉尚所捐銀兩著該衙門覈給獎敘欽此荷

天語之褒嘉滋臣心之悚惕伏念臣所捐銀兩係屬以公歸公

業於前摺陳明不敢仰邀議敘茲蒙
聖恩優渥何敢重瀆
宸聰第思此項捐銀原爲儲養人才起見將來有無成效尚不可知似無未曾見功而先行獲獎之理況臣備員疆寄所以圖報者本不在此戔戔欲爲久遠之謀不得不奏明立案若因此而獲議敘近於巧宦所爲以臣遭遇之隆詎可蹈此陋習
朝廷愛惜臣下必不使爲物議所輕仰懇
聖慈俯准收回
成命毋庸覈給獎敘俾臣得遂本懷他日果得一二人才裨益時局則儲養有效臣受進賢之賞所不敢辭至於公私判在幾

微臣尤未敢自信惟有力矢精白以期仰荅
高厚生成所有微臣感悚下忱並請收回
成命緣由謹恭摺具陳伏乞
皇太后
皇上聖鑒訓示謹
奏

請將故員入祀昭忠祠并事蹟宣付史館摺光緒三年十一月二十二日

奏爲已故道員志節堪嘉勳勞彰著仰懇

天恩俯准入祀本籍寶慶府城昭忠祠及廣西省城楚勇昭忠祠並將生平事蹟宣付史館以昭忠藎而慰英魂恭摺具陳仰

祈

聖鑒事竊臣前經奏請於本籍新甯縣修建楚勇忠義祠由地方官春秋致祭仰荷

恩俞明降

諭旨凡屬死事之家及臣舊部將士莫不感頌

皇仁茲查有已故廣西記名道王承澤係臣同郡寶慶府邵陽

縣人初以舉人在籍辦團預儲積穀萬數千石地方倚以爲重咸豐九年石逆大股由江窺楚折竄寶慶府城極其飄忽維時僅有前貴州提督田興恕一軍四千人駐營城外數十里賊眾兵單勢甚危蹙賴王承澤經畫素定人情稍安堅守旬餘援師四集而賊已環城三市必欲得而甘心王承澤內籌餉糈外通聲息並屢伺賊閒躬率勁卒由北門西門出城約會諸軍夾攻多所斬獲經三越月之久遂解重圍石逆挫退粵西由是不振此次石逆盡銳圍攻寶慶府城實欲據爲巢穴結連黔粵諸匪順流而下以擾湘鄂而入四川既乖襲取之謀乃爲久困之計數十里內重濠複壘以隔絕外援已視此城在其掌握圍城中

惟田興恕尚能健鬬餘俱碌碌因人若非王承澤先事綢繆臨事堅忍則寶慶必不可保而大局將不堪問此王承澤有功於寶慶府之實情也同治元年前廣西巡撫臣劉長佑奏調王承澤赴粵至則劉長佑已升授兩廣總督遂欲挈之東行時臣以廣西藩司總統各營以王承澤係督臣奏調人員不便維縶而王承澤以本係來潯辦理軍務不肯舍勞趨逸避危就安不待臣言竟毅然留營不去劉長佑旋調補直隸總督復奏調王承澤及將佐等數人適潯州賊勢披猖臣營危於累卵該將佐等一聞直隸督臣奏調如獲更生捧檄即行不俟終日而王承澤辦事如故或從旁勸駕怵以禍福之詞王承澤正色拒之謂將

與臣同盡嗣臣爲貴縣之賊所困王承澤由龍巖帶勇馳援血戰直前既而賊勢益熾臣營業與相持不復反顧密囑王承澤由龍巖退駐漳州郡城以固本根而圖再舉而王承澤屹立不動且勸臣以奇兵繞攻賊巢臣當以危道未從迨後卒用此策破賊王承澤明於去就之義審於進退之機卽其運籌決勝亦復有過人者廣西之亂起於道光末年蟻聚蜂屯幾於徧地皆賊同治改元以後以次剷削銷磨惟貴縣黃逆鼎鳳一股獨存各處遺孽皆倚爲逋逃之藪蓋其所踞平天寨等處地勢爲最險地利亦最腴黃逆又兇狡異常時有飛揚跋扈之志經前廣西藩司蔣益澧等先後進剿迄無成功臣用兵兩年幸能擒渠

掃穴者實賴王承澤臂助之力此王承澤有功於廣西之實情也至於王承澤之行已立身亦有本末濤事甫竣即請假回籍養親前署廣東巡撫郭嵩燾折柬相邀約以奏調王承澤知粵事未可卒治婉辭卻之臣巡撫江右奏調赴贛接統各營亦以善地迴翔無所展布旋辭歸里其權衡出處輕重不苟榮利如此今王承澤死有年矣鄉之士大夫及廣西紳民猶稱道其賢不置臣追維往事與該故員一時患難相依其情形歷歷在目而將伯之助恨不能起斯人於九泉未嘗不嘆人才之難王承澤之不永年未竟其用爲可惜也夫有功則祀崇報之隆規無善不書闡揚之極則除俟所建新甯縣忠義祠告竣王承澤一

體入祀外可否仰懇
聖慈准將王承澤入祀寶慶府城昭忠祠及廣西省城昭忠祠
並將該故員生平事蹟宣付史館立傳以昭忠藎而慰英魂之
處出自
逾格鴻施臣謹恭摺具陳伏乞
皇太后
皇上聖鑒訓示謹
奏

援案請免洋米船鈔摺 光緒三年十二月十三日

奏爲援照成案請免徵收洋米船鈔仍准原船裝貨出口以恤遠商而濟民食恭摺具

奏仰祈

聖鑒事竊照粵東產米無多從前各國洋船載運米穀來粵糶賣粵海關向無米稅並准免輸船鈔以廣招徠惟糶竣回國之時不准裝貨出口洋商以壓艙無貨難禦風濤之險遂致觀望不前道光四年間前督臣阮元奏請將米穀船鈔照舊免徵並准其原船裝貨出口於是年三月初五日欽奉

上諭嗣後各國夷船來粵如有專運米石並無夾帶別項貨物

者進口時照舊免其丈輪船鈔所運米却
賣糶竣准其原船裝載貨物出口與別
以示體恤等因欽此當經欽遵辦理嗣
理五口通商大臣咨送英國通商章程
等糧不准運出外國惟英國欲運往中
依稅則納稅其進口毋庸納稅至船載
等語自此以後粵海關遂將洋米船鈔
一項向邀寬免近始徵收之原委也茲
河東河道總督蘇廷魁禮部主事梁肇
繁多賴洋米接濟自徵船鈔以來又不

獲利既微復慮風濤之險以致米穀船隻進口日稀大半囤積香港地方徒使商販得以壟斷究之船鈔一項自咸豐十一年至同治二年每年徵收鈔銀多不過三萬餘兩少或止數千餘兩迨至同治三年以後米船概不進口此項船鈔無徵而粵省米價增昂閭閻艱於謀食現在歲收荒歉飢民待哺嗷嗷懇請援案

奏明將洋米船鈔仍免徵收並准原船裝帶貨物出口等情前來臣等伏查船鈔一項從前洋米入口船隻原准免徵近年始與別項貨船一律徵收鈔項所徵數目年減一年而外洋米石轉因之不復進口是徒於民食有礙而於稅鈔無裨粵東戶口

極多不得不爲之請命臣等公同商酌意見相同合無仰懇
天恩俯准粵海關進口洋船專運米石者免其丈輸船鈔仍准
原船裝貨出口與別項船隻一體徵收貨稅之處出自
逾格鴻慈臣等爲寬籌民食起見謹合詞恭摺具陳伏乞
皇太后
皇上聖鑒訓示謹
奏

撥解山西等省賑款摺 光緒三年十二月二十八日

奏爲撥解山西陝西河南等省賑款銀數日期恭摺馳陳仰祈

聖鑒事竊臣等承准軍機大臣字寄光緒三年八月二十八日

奉

上諭陝西本年被旱成災飢民嗷嗷待哺現在購糧辦賑需款甚殷同治九年閒部撥各省協濟陝西專餉廣東撥銀二十五萬兩均未報解著劉坤一張兆棟迅速籌解以應急需等因欽此當經轉行欽遵籌解嗣准山西撫臣曾國荃咨光緒三年九月二十二日內閣奉

上諭山西現辦賑務需款甚鉅該撫請於直隸江蘇安徽湖北

湖南廣東廣西四川浙江江西推廣捐輸以資接濟著照所請行等因欽此該撫臣恭錄

上諭咨請轉飭司道廣爲勸捐又經轉行遵照辦理去後旋據廣東布政使楊慶麟會同升授廣東按察使兩廣鹽運使國英詳稱山西賑項經飭各屬設法勸捐僅得鹽商及晉省號商共捐洋銀三萬兩爲數尚屬無多自應勸諭紳民廣爲捐助惟粵東地方祇有廣潮兩郡較爲殷富現在潮州府屬業經告假回籍之福建撫臣丁日昌商同惠潮嘉道張銑勸諭收捐徑解直隸其廣州府屬則由省城愛育堂紳董自行勸捐收解此外各府富戶甚稀恐難捐集鉅款至陝西賑需奉提欠解該省專餉

一項現在粵省庫儲支絀竭蹶異常籌解京餉及西征協餉等款已屬力盡筋疲前項應解陝餉一時亦無從擘畫詳請在臣坤一前此捐發招商局生息洋銀十萬兩紋銀五萬兩之內借撥洋銀十萬兩分解山陝兩省各五萬兩其山西借款俟收有捐項如數撥還陝西借款俟庫項稍充再行歸補尚餘紋銀五萬兩仍存司庫聽候提撥生息等由前來臣等查覈所詳係屬實在情形當經批准飭令迅速起解俾濟要需據報於十二月初九日將前項借撥陝西洋銀五萬兩發交陝西催餉委員候補知縣陶森林領解回陝投納又於十二月初十日將前項借解山西洋銀五萬兩連鹽號商所捐洋銀三萬兩易換紋銀發

交號商日昇昌等匯解山西藩庫投納除支銷補水匯費外實
匯解山西省紋銀七萬四千一十六兩正在恭摺
奏報聞承准軍機大臣字寄光緒三年十一月二十日奉
上諭本年河南被災較廣飢民待賑孔殷需款甚鉅劉坤一前
捐銀十五萬兩作爲公項轉發招商局按年取息以爲儲養人
才之用袁保恒請將此項銀兩全數撥借豫省由豫照章與息
儘一年內提還不准以欠款作抵著照所請卽由劉坤一迅將
此款撥解河南以應要需等因欽此臣等伏查前項捐銀十五
萬兩已據藩運二司詳請借撥洋銀十萬兩分解山陝兩省尙
存藩庫銀五萬兩應卽遵

旨解赴河南當經行司遵照據報於十二月二十三日將前項
紋銀五萬兩發交號商日昇昌等匯至湖北漢口地方票號存
儲聽候河南藩司委員提解回豫交納並聲明應除匯費銀四
百九十五兩五分實起解銀四萬九千五百四兩九錢五分等
由前來除分咨戶部及山西陝西河南各撫臣查照外所有撥
解山西陝西河南等省賑款緣由臣等謹合詞恭摺具
奏伏乞
皇太后
皇上聖鑒訓示謹
奏

劉忠誠公奏疏

卷十三目錄 光緒四年二月起至十二月止

恭謝 天恩摺
籌辦鹽務緝私事宜摺
總兵出洋巡獲盜匪據情代奏摺
佛岡廳城被匪闖入旋即克復摺
粵東民飢盜熾現在籌款備賑摺
奏留道員辦賑暫緩出洋片
勦辦各屬土匪摺
請假調理摺

機器局經費請准援案報銷摺

設廠製造軍火片

力疾銷假摺

請將潮橋場鹽引奏銷展限摺

拏獲逆匪審辦請將疏防文武議處摺

鎮將剿匪出力請獎片

在籍總兵擅往越南滋事請革職拏辦摺

密籌沿邊防剿片

儋州客匪句結滋擾調兵剿辦摺

李揚才攻打諒山西軍援剿獲勝摺

續報軍情片
前往越南人等覈明發給照票片
黃岡協捐貲建祠合祀死事官兵片
新設洋務公所委員會辦片
恭請　陛見摺
代進越南國王疏文摺
裁撤水勇全配水師兵丁摺
粵東現存勇丁數目摺
遵查李揚才咨呈所稱並無實迹片
防軍攻克越南夥匪片

恭謝　天恩摺光緒四年二月十六日

奏爲恭謝

天恩仰祈

聖鑒事竊臣前此具奏捐貲生息儲養洋務人才以備任使一

摺欽奉

諭旨所捐銀兩著該衙門覈給獎敘等因欽此茲於光緒四年

正月初九日接准戶部咨會同總理各國事務衙門覈議以臣

所捐銀十五萬兩內請以銀一萬兩給予隨帶加五級等因具

奏奉

旨依議欽此咨會前來臣當卽恭設香案望

闕叩頭謝
恩伏念臣忝膺疆寄莫效涓埃念時事之方殷惟人才之是亟
顧俊乂必資培養而經費尚待籌維爰以歷年祿糈所餘勉備
此日儲材之用方慮經營伊始難期成效於將來迺蒙
甄敘優加遽荷
聖慈之逾格
懋賞被
九重之渥身受
龍光策勳逾五轉之榮
施隆鴻造戴

恩言而滋惕懼報稱以無由臣惟有矢此雞廉竭其駑鈍雖復
才同散櫟敢忘平生報
國之心更斬詩誦菁莪永彰
聖代作人之化所有微臣感激下忱理合恭摺叩謝
天恩伏乞
皇太后
皇上聖鑒謹
奏

籌辦鹽務緝私事宜摺 光緒四

奏爲粵省鹽務籌辦收買餘鹽

辦理情形恭摺具陳仰祈

聖鑒事竊照粵省鹽務疲弊多

與運司國英再四籌商據請添

熙雍正年間成案籌款收買餘

於覆奏前督臣英翰瀝陳粵省

聖鑒在案茲據升授廣東按察

鹽務要不外乎緝私粵東沿海

方能得力而雇覓洋商輪船諸

之計是以籌款先行製造小輪船五隻內河緝私拖船一隻扒船八隻在虎門內外嚴緝私梟一面倣照康熙雍正年間成案籌款收買餘鹽初辦之始一無經費若遽動用庫帑是有籌款之名仍無籌款之實經卽督飭委員向號商認息挪借銀數萬兩作爲鹽本並修造公所房閒倉廒二處一面收買餘鹽發商配運一面挹注經費並由司庫外銷項下借墊續造出洋大輪船三隻大銅底拖船七隻出洋緝私當經詳請驗明在案至收買餘鹽成案查鹽法志載配銷餘鹽按包完納京羨充餉毋庸作爲年額定款等語此次倣照試辦若止完納京羨不另行籌畫經費則設局造船添置器械與夫一切費用均無所出故於

京羨每包抽收一分六釐之外又收釐金一錢籌備補款銀一錢八分四釐輪拖巡船價款一錢六分委員辦事商書手薪工銀六分七釐除京羨釐金兩項遵例撥儲藩庫並將委員人等薪工覈實發給外擬將籌備補款輪拖巡船價款二宗歸還借墊之款俟歸還清楚後將籌備補款一項存庫備撥其各船價款一項作爲將來保固歲修及添置各項經費之需如此變通則收買餘鹽造船緝私兩資周轉此倣照舊章變通籌款不動庫帑之大概情形也查粵東洋面最爲遼闊東至惠潮二府西至高廉雷三府相距一千餘里港汊紛歧私運處處可通自本省至江西湖南廣西貴州各埠引地無不可充故必須出洋緝

私能少一包私鹽卽多銷一包正引釐金亦可日增一面收買餘鹽化私爲官此變通緝私以遏積弊之大概情形也自開辦收買餘鹽裝造大小輪拖巡各船先後分布內河外洋緝私以來私梟漸知畏法官局收買悉照時價交易各私販覈計與販私之利相準又免官船緝獲之害由此咸來求買經局中委員隨收隨配計自光緒二年閏五月開辦起截至三年十一月底止共配銷餘鹽一十四萬一千六百一十六包共收京羨釐金籌備補款輪巡各船價款委員辦事商書手薪工等項銀七萬四千餘兩業經分別支解歸還各款此辦理餘鹽整頓緝私漸有成效之大概情形也查粵省鹽埠凋敝情形不可枚舉自嘉

慶年間海盜滋事官艚失修至今未能出洋緝私故私運更甚引地被充各埠商積欠課餉歷有年所經此次整頓之後各埠皆有起色除折銷正引之外擇旺銷之埠飭令搭銷餘鹽並備滷耗各商無不樂從開辦以來正引餘鹽皆形暢旺以故各埠商完繳咸豐十年同治四五十一十二等年舊欠銀二十餘萬並將同治十三年及光緒元年奏銷掃數全完約長收銀十餘萬兩加以餘鹽各款並鹽釐比較旺收等款統計長收四十餘萬此由開辦餘鹽旺收新舊課餉等款之大概情形也茲飭據餘鹽局委員候補知府張崇恪等將建造房屋倉廒及製造輪拖巡船槍礮工料價值並餘鹽收支各款數目造冊繳送相應

詳請分別
奏咨並聲明粵省私梟兇悍往往施放槍礮拒敵官船在船員
弁人等冒險衝鋒似宜有所激勸並請
奏明將緝私出力人員優加獎敘等情前來臣等伏查粵東洋
面私販最多動以數十舟連檣並駛私販之外又復伺劫商船
該匪等習熟波濤視爲慣技非輪船不足以摧抑兇鋒此項輪
拖巡船平時可以捕盜緝私有事時又可爲海疆緩急之備似
於海防鹽務均屬有裨至該司請將在事出力人員優加獎敘
係爲整頓緝私起見合無仰懇
天恩飭部議覈以示激勸而肅鹺綱除將各冊咨送戶工二部

外臣等謹合詞恭摺具陳伏乞
皇太后
皇上聖鑒訓示謹
奏

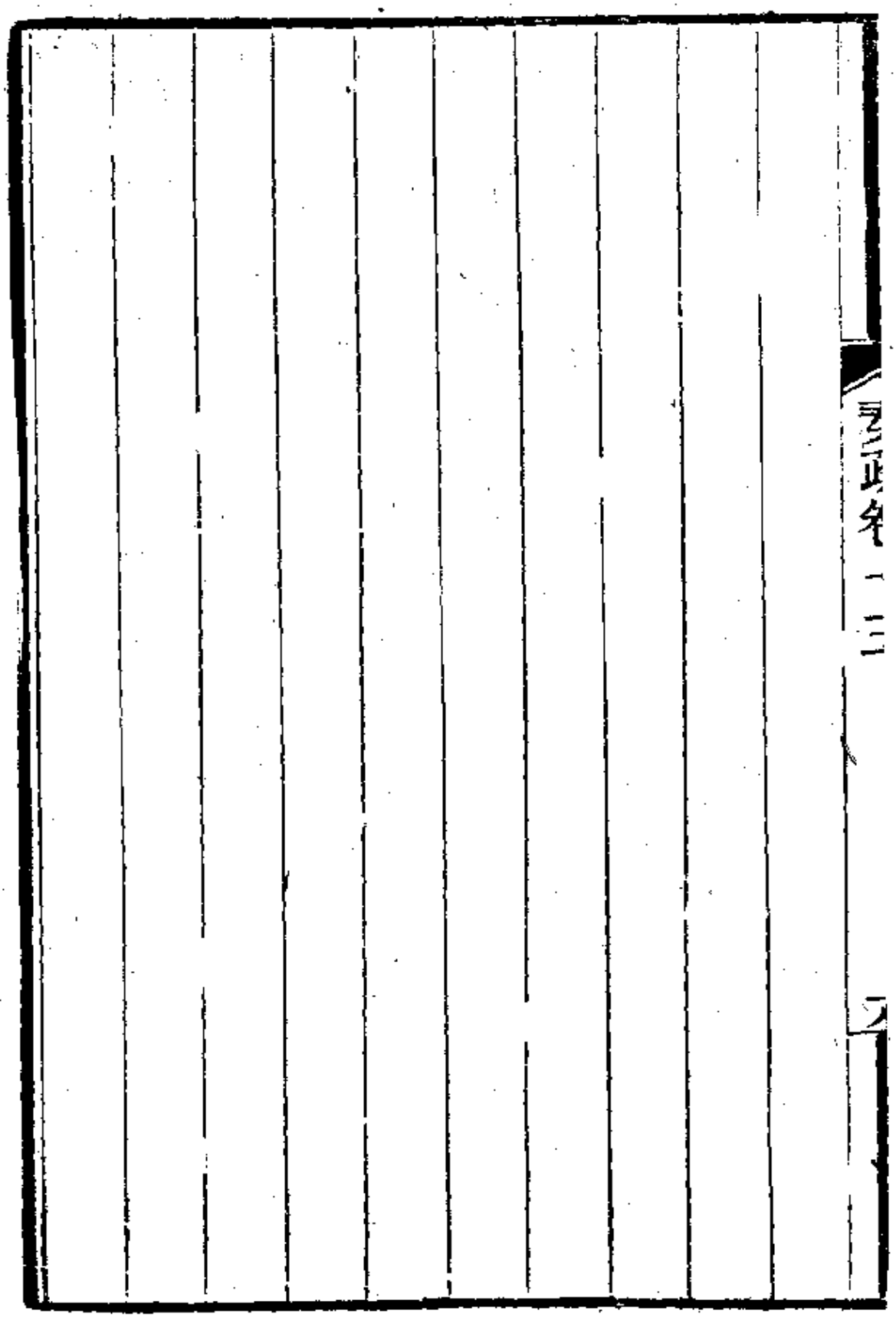

總兵出洋巡獲盜匪據情代奏摺 光緒四年三月初三日

奏爲總兵出洋班滿巡過洋面獲盜情形據情恭摺代

奏仰祈

聖鑒事竊臣據廣東瓊州鎮總兵黃廷彪呈稱道光二十三年

十一月初七日奉

上諭嗣後沿海水師各鎮著於每歲出洋時具奏一次俟出洋

往返事畢即將洋面如何情形據實具奏其實因公不能出洋

即著自行奏明均令咨稟該省總督以憑查覈等因欽此伏查

瓊州洋面每年分上下兩班統巡上班自正月初一日起至六

月底止輪值海口營參將出洋統巡下班自七月初一日起至

十二月底止輪值總兵出洋統巡當將光緒三年七月初一日出洋日期恭摺具

奏在案七月十二日總兵督帶值巡員弁管駕營拖船巡抵臨高縣屬紅排洋面拏獲匪船一隻匪犯陳天宋等六名八月初十日督率各船駛往圍洲與龍門協中軍都司營船會哨搜查海梟事畢仍即分幫巡緝十一月初十日又督各船往硇洲與赤溪協副將師船會哨並檄飭署龍門協副將吳迪文等管帶輪拖各船查緝於十一月初七十四等日駛抵越南狗頭山亞婁灣等處洋面擊焚匪船六隻斃匪甚多拏獲匪船九隻匪犯吳觀保等五名起獲礮械多件所獲各犯先後移交雷瓊道發

縣審訊在案茲屆下班統巡期滿照例於本年正月初一日札
交海口營參將梁棟材接巡總兵即日旋署辦理營務正具文
申報閒適於正月十七日接到家信得悉祖母黎氏於光緒三
年十二月三十日在廣東順德縣原籍病故總兵係嫡長承重
孫例應丁憂回籍守制呈請據情代
奏等情前來除總兵黃廷彪丁憂所遺篆務委員接署緣由先
經具
奏外所有該總兵出洋班滿巡過洋面及獲盜情形臣謹據情
恭摺代
奏伏乞

皇太后
皇上聖鑒謹
奏

佛岡廳城被匪闖入旋卽克復摺 光緒四年三月初三日

奏爲佛岡廳城被盜匪闖入旋卽克復情形恭摺由驛馳陳仰

祈

聖鑒事竊查粵東民情素稱强悍上年各屬災歉飢民乏食不免蕩析流離不逞之徒遂亦乘機滋事夏秋間從化縣屬走馬扶村匪徒在各村搶擄連平州屬民人潘姓圍樓被長甯縣屬匪徒劫踞冬間陽江廳與新甯縣交界之隆牀歸窩等處及恩平縣屬大仁山風門坳地方各有匪徒先後屯聚滋擾本年正二月間海陽縣英德縣地方均有外匪句結土匪希圖倡亂均經臣等派委員弁督帶兵勇會同地方文武分別查拏陸續拏

獲各案匪犯多名業經飭審擬辦在案茲據署清遠縣知縣何鸞書署清遠營遊擊宋榮藻稟報探聞本年二月二十日夜有匪徒二百餘人用梯扒入佛岡廳城占踞打單匪首歐就起等本係清遠縣著名巨盜屢犯重案因該文武查拏嚴緊遂潛逃越境糾黨襲陷佛岡廳城等情臣等查佛岡廳屬地方與清遠英德等縣界址毘連該二縣客歲被災飢民頗眾若爲匪徒句煽恐有滋蔓之虞當即飛飭署南韶連鎭總兵鄭紹忠署廣州協副將鄧安邦督帶兵勇分途馳往勦辦隨據鄧安邦轉據候補遊擊盧滿江稟報已於二十五日未刻經官兵督率民團與佛岡同知朱兆槐千總李發雄及在城文武各官紳裏應外合

將城池克復殺斃賊匪四十餘名生擒七十餘名餘匪逃散等情臣等伏查此案匪首歐就起等膽敢闖入佛岡廳城實屬罪大惡極如果未經殲斃未便任其遠颺現飭確查歐就起等及餘匪逃往何處務得實在蹤迹嚴拏務獲究報並分飭連界之清遠英德等縣一體堵拏以杜竄擾此次在事官紳兵勇人等於匪徒入城占踞之後即能督率鄉團於五日內克復辦理尚屬迅速不無微勞足錄該鄉團之同仇敵愾尤屬可嘉可否由臣等查明擇尤請獎以示鼓勵出自

鴻施至此次匪徒襲陷廳城匪黨究有若干官紳勇練如何合力克復團紳團勇係何姓名何人最爲出力當時擒斬賊匪共

若干名逆首歐就起等有無漏網餘匪尚有若干逃匿何處以及廳城衙署有無被毀倉庫有無劫掠印信有無遺失監犯有無放脫民人有無被殘該廳文武應否邀免置議除飭查明詳細情形另行

奏報出力官紳勇練分別請獎並將現獲各犯迅速審辦外臣等謹合詞恭摺馳陳伏乞

皇太后

皇上聖鑒訓示謹

奏

粵東民飢盜熾現在籌款備賑摺 光緒四年三月初三日

奏爲粵東歲歉民飢盜匪滋熾謹將辦理情形恭摺具陳仰祈

聖鑒事竊照粵東上年水災之後晚稻歉收平民失業流離匪徒或乘機滋事當經臣等籌款委員分投撫卹採買米石預備平糶並飭地方文武認眞查緝加意巡防地方漸覺敉安民力亦不致十分拮据所有一切情形業經隨時

奏報在案乃上年冬季天氣嚴寒本年入春以來連旬陰雨民間所種麥苗以及薯蕷雜糧等項俱以凍損失收迨節過春分新秧又爲寒雨所傷米價日形昂貴貧民無以爲食不免出外逃荒而桀黠之徒以劫富濟貧爲名潛爲句引肆行搶掠臣等

經即督飭地方文武彈壓查拏並將所買米石分給被災各屬減價平糶其被災最重之英德清遠三水等處飭司寬籌經費分飭各屬地方官會同愛育堂紳董或設廠施粥或造冊散米並勸令紳商就近捐辦甚至瘠苦之區驟難集成鉅款則由臣等刊發六品至九品功牌飭縣勸捐米石凡捐至十石以上者分別填給獎勵以期輸將踴躍積少成多凡此設法圖維以保全安分之飢民即以杜絕匪徒之句結迄今時逾數月實已力盡筋疲廣東戶口殷繁民風獷悍不逞者往往以劫奪謀生當此庚癸頻呼益復鋌而走險動輒蜂屯蟻聚誠恐浸成厲階臣等現在督飭各屬文武嚴緝匪徒一面諭令紳商續籌接濟並

由臣坤一捐銀五千兩臣兆棟捐銀一千兩以爲之倡其愛育
堂紳董陳桂士等亦分赴各處勸捐備賑倘從此天氣晴霽趕
緊補插早禾猶可以稍爲補救否則窮民艱於謀食匪類易以
生心嶺海之間時局有不堪設想者現距早稻收成尚需數月
將來賑務能否停止用項有無不敷撥解各省協餉應否截留
以資挹注容臣等察看情形酌量緩急再行奏懇
恩施所有現在民飢盜熾以及辦理情形臣等謹合詞恭摺具
陳伏乞
皇太后
皇上聖鑒訓示謹

奏

奏留道員辦賑暫緩出洋片 光緒四年三月十八日

再廣東上年水災以英德清遠爲重而清遠爲尤甚幸得愛育堂紳董候選道陳桂士等及清遠紳士前山東即墨縣知縣麥瑞芳舉人向秉猷等飢溺關懷勸捐鉅款幫同地方官辦理賑務迄今數月之久勞怨不辭心力交瘁本年春雨連縣各屬雜糧失收該兩縣及鄰近等處飢民益衆不能不接續撫卹必須陳桂士等始終其事又三月初九日省城西門外地方陡被風災民房船隻損壞甚多人口傷斃亦復不少且聞上年被水衝塌之清遠縣屬石角圍甫於去冬修復此次大風江水驟湧堤身又有損壞之處所有一切賑撫事宜均須陳桂士等幫同地

方官妥爲料理查陳桂士經出使美日秘國太常寺卿陳蘭彬
奏請隨帶出洋奉
旨允准現聞陳蘭彬起程在卽陳桂士應卽偕行惟廣東賑務
方殷不得不留該紳辦理以期得力可否仰懇
天恩俯准該紳陳桂士暫留本省辦理勸捐施賑一切事宜俟
本年早禾成熟賑務告竣再令前往外洋聽候陳蘭彬差遣臣
等爲賑務需人起見謹合詞附片陳明伏乞
聖鑒訓示謹
奏

勦辦各屬土匪摺 光緒四年五月初七日

奏爲查辦廣東翁源縣屬土匪殲擒多名地境肅清及西省賀縣等處匪徒飢民滋事派撥兵勇防堵情形恭摺具陳仰祈聖鑒事竊照廣東上年歲歉民飢當經籌款撫卹採米平糶並因盜匪滋熾分飭查緝隨時

奏報在案本年二月間據署廣東翁源縣徐多鈔稟報有飛馬壩土匪劉發盛糾夥百餘人於二月初九日攻劫該縣屬茶園鋪之同姓不同宗劉鳳池家圍樓盤踞經該縣與署守備許望曾督帶兵勇馳赴圍捕臣等恐其糾聚日衆即飛飭署南韶連鎮總兵鄭紹忠派出守備洗章帶勇二百名千總何秋帶勇一

百名馳往會辦隨又據署連平州吳廷杰署翁源縣徐多鈔會稟三月初三日夜有連平州屬土匪謝金炎等統夥百餘人攻破翁源縣屬貴塘鋪事主增生張自修家圍樓盤踞劫取財物關禁男婦三十餘名口殺斃工人何松茂等二名並傷三人等情查貴塘鋪與惠州府屬之連平州最爲切近即經咨由署陸路提臣方耀派委在連平防堵之副將張善慶等督帶兵勇三百名會同署連平州吳廷杰赴翁源勦捕嗣據徐多鈔稟報會商洗章傳集茶園鋪及附近之芙蓉上莊巖頭三鋪紳士挑選練勇在各要隘堵截外匪來路於三月十六日分三路進攻洗章督隊甫抵飛馬壩該匪擁眾突出衝營我兵出隊開仗槍礮

齊施各匪受傷退回樓內徐多鈔與許望曾等先後趕到該匪堅匿樓上不出豎旗列礮負固抗拒洗章許望曾各兵勇與茶園鋪紳士許琳所帶練勇分紮圍樓東西相機進攻三月十七日巳刻突有外匪百餘人由巖頭鋪路過經紳練鳴鑼集團追拏當場格斃賊匪四十餘名生擒馮梅幹等八名奪獲大旗二面鳥槍十餘桿練勇亦受傷十五名由巖頭鋪紳士將犯解營提訊供認係劉發盛黨與從連平招往茶園鋪救援等語三月十九二十等夜該匪迭欲衝出均被兵勇擊敗退回二十四日千總何秋帶隊抵營並運到大礮軍火四面環攻匪始膽落於是夜三更挖開後牆潛從溪河逃逸洗章督隊跟蹤追趕許望

曾亦帶營弁紳練從南路截殺該匪拚死拒敵奪路逃竄經兵勇奮力兜勦沿途殲斃六十餘名斬取首級五顆割取髮辮耳記奪獲器械旗幟多件生擒賊匪二十四名零匪竄散許望曾被賊拒傷鼻準兵勇鄉練受傷者十名次日飭令事主劉鳳池指認賊匪各屍並無首犯劉發盛在內經兵勇分路追緝未獲其貴塘鋪張自修圍樓踞匪經副將張善慶都司林進陞方沿督帶兵勇復添調把總郭明超一營並撥運大礮於三月十八日同抵該處駐紮是晚乘月未出密撥兵勇出營四路埋伏賊匪因見我營寂靜逃出數十名兵勇攔路截殺殲斃二十餘名生擒六名割取首級五顆並獲洋槍等件我勇受傷二名十九

晚三更風雨交作該匪大股拚命衝出兵勇迎頭奮擊斃匪三十餘名殺斃騎馬賊四名奪獲賊馬四匹旗幟槍礮數十件生擒九名割取首級十顆髮辮耳記多件時值昏黑山徑紛歧餘匪逃散從圍樓救出被禁男婦十餘人連前事主贖出共三十餘名口均無損傷共計殲斃匪徒五十餘名生擒亦五十餘名訊據謝金炎謝亦大鍾亞贊供認飛馬壩賊首劉發盛密約該犯等與未獲之謝國柱糾夥一百六十餘人劫踞貴塘鋪張自修圍樓以分官軍之勢其餘各犯均供認從劫不諱已將各犯解赴署陸路提臣方耀發交惠州府審辦各等情由方耀及總兵鄭紹忠轉報前來臣等查以上二案劫踞圍樓被禁男女雖

皆保全該匪徒等亦已痛加懲創地境業已肅清惟匪首劉發盛及餘黨尚多在逃未便任其遠颺致留後患現飭翁源縣懸賞購緝並關移鄰封營縣一體嚴拏認眞搜捕務期全獲究辦不許一名漏網以絕根株此查辦廣東翁源縣屬土匪之實在情形也兩廣毘連之地時有匪徒乘間出沒茲據兼理廣東連山廳事連州知州余恩鑅稟報探聞廣西賀縣匪首陳溫幅夥眾在蓮花軍崗等處屯聚該處與廳屬接壤當卽會營派撥兵勇分投防堵三月二十七及四月十一等日有西匪多人先後竄至廳屬上草村鷹揚關經各村團練協同兵勇擊退割取首級二顆獲匪曾培生陳汶澳陳東昌等十五名解州餘匪退回

賀縣之牛角寨陳溫幅旋亦被獲解赴賀縣審辦又據廣東肇陽羅道方濬師稟報肇慶府屬之開建封川等縣均與賀縣連界必須分途設防其羅定州屬之西甯縣毘連廣西梧州府岑溪縣有匪首韋十三兒糾夥句串藤縣蒼梧各縣匪徒忽聚忽散意圖滋事又據署高廉道齊世熙會同署高州鎮總兵張得祿報稱探得廣西鬱林州屬博白縣一帶有匪首姚十六大及李肥三等各聚匪徒人數頗眾且製造旗幟槍械勢漸披猖時來毘連廣東之石城化州等處搶掠隨據廣西賀縣知縣陶棠梧州府知府徐延旭等稟報該縣及岑溪等處匪徒滋擾大半句合地方飢民現在撥派兵勇趕緊查拏各匪徒等漸已解散

各等情臣等查兩廣民情獷悍易啟厲階其兩省連界之處山嶺崎嶇巖谷深阻尤爲納汙藏垢此次廣西賀縣岑溪博白等處土匪無論有無飢民在內總宜認眞查拏不可任其起滅自由往來靡定致釀巨患當飭鄭紹忠撥安勇三百名三江協連陽營各撥兵百名前往連州扼守邊隘及猺排等處以杜句結而免蔓延西江爲水陸衝途東西關鍵並由省委派參將范幹挺帶粵安勇三百六十名前往肇慶駐紮會同原在肇慶之督標參將蔡其昌練兵五百名肇慶協刁經明之巡船數十號嚴密部署遇有緩急與肇羅道方濬師會商相機調度爲西甯等處策應署高州鎭張得祿先有練兵五百名署欽州參將莫善

喜亦有練勇五百名向稱得力臣等因西省博白等縣匪勢頗重恐該鎮將兵力尚單批飭該鎮道等察看情形就地添募並由臣坤一嚴札辦理廣西潯州善後候補道王達材及梧州府知府徐延旭鬱林州知州李學恂撥派兵勇前往岑溪博白等處約會廣東文武協力會剿務將各起匪徒刻日殄除不得以匪已竄往別處地方或已退散遂圖苟且了事並將飢民妥爲撫恤毋任流爲匪人此西省各屬匪徒飢民滋事先經調派兵勇防堵協剿及分飭東西兩省文武會商辦理之實在情形也除再嚴飭翁源縣及各屬一體查拏逃匪劉發盛等務獲並將現獲各犯迅速審辦一面咨會廣西撫臣楊重雅飭令各屬會

同東省連界各州縣不分畛域將匪徒飢民分別查辦以靖地
方俟辦理事竣另行
奏報外所有勦辦翁源縣土匪出力員弁兵勇紳練可否俟拏
獲匪首劉發盛等到案後擇尤酌保以昭激勸出自
聖主鴻施再本年三月初旬以後雨暘應時早禾暢茂糧價平
減民情帖然其石角圍堤決口亦委愛育堂紳董集費籌修已
有頭緒堪以上紓
宸廑臣等謹合詞恭摺馳陳伏乞
皇太后
皇上聖鑒訓示謹

奏

請假調理摺 光緒四年五月二十七日

奏爲微臣現患暑疾牽動舊恙籲懇

天恩賞假調理恭摺仰祈

聖鑒事竊臣前在廣西等處軍營因感受瘴溼致患筋骨疼痛及怔忡等證歷年醫治仍復時發時愈未及就痊粵東地處海濱水土最爲溼熱臣自前年冬間抵粵以來每遇春夏之間舊疾時時舉發幸所患未爲甚劇病勢不致增加本年春間陰雨纏綿夏令又天時炎燠因之積受暑溼往往頭暈腹悶飲食銳減而力疾從公尚可勉爲搘拄乃自五月以後連旬酷熱病勢驟增初患霍亂尚未治痊旋復牽動怔忡舊證吐瀉日有數次

加以目眩心跳益覺委頓不支藥餌頻投驟難見效據醫者云此由氣體素弱復爲暑溼所乘因而舊恙新痾一時並作必須靜心調理方可漸冀復原伏思兩粵政務殷繁且有中外交涉事件而臣年已屆五十精力不比從前自顧孱軀深虞叢脞思維至再惟有仰懇

天恩俯准

賞假一月俾得安心調理臣署日行公事檄委廣東布政使楊慶麟代折代行其緊要事件仍由臣與撫臣妥爲商辦一俟病體稍瘳即當具摺銷假以重職守所有微臣因病請假緣由理合恭摺具陳伏乞

皇太后
皇上聖鑒訓示謹
奏

機器局經費請准援案報銷摺 光緒四年五月二十七日

奏爲廣東省設立機器局需用經費懇請援照直隸等省奏准成案據實開單專案報銷恭摺具陳仰祈

聖鑒事竊照廣東省垣設立機器軍裝局倣照外洋新式製造槍礮軍火等項派委紳士經理動支經費經前督臣瑞麟會同臣張兆棟於同治十三年四月十九日附片陳明欽奉

硃批該部知道欽此隨准工戶二部咨行令將用過經費銀兩逐款詳細分晰開報並將局紳匠役名數及應支薪水飯食各銀數先行報部查覈所有購製一切軍火什物等件務須撙節覈實採辦專案造冊送部覈銷各等因又經飭據善後報銷兩

總局將機器局月支官紳工匠薪工銀兩分別等第造冊詳咨戶工二部查覈立案並督飭該局員認眞經理各在案茲據善後報銷兩總局司道會詳稱廣東省設立機器軍裝局建造廠房及購備一切物料雇募各項工匠倣照外洋做法造成各款新式槍礮隨時分撥各營演用俱屬精良靈便即歷年購買火輪船隻遇有壞爛統歸該局飭匠修葺亦覺堅固利用惟一切工料式樣做法均與部定軍器則例工程做法不同現在若將所造廠房槍礮器具按照例定工料造冊報銷必於實支經費數目不克相符若遷就例文通融開造又非覈實辦理之道因思直隸曾於同治六年在天津設立機器局江南省亦在上海

設局製造各該局用過一切經費均開列清單奏奉部覆准銷有案其製造大小輪船槍礮子藥購買機器物料建造廠房工料價值暨委員司事薪水工食一切需用銀兩均係彙總開單並無逐款分別細數今廣東省設立機器局係初次創辦其製造軍火器械式樣固與舊例不同即應用一切物料亦多係內地所無必須購諸外洋方能適用而外洋物料價值較重難以例價相繩覈與天津上海事同一律應請援照直隸江南等省報銷成案督飭委員據實開單專案詳請奏銷不准稍有浮冒詳請分別

奏咨以便照案辦理等情前來臣等覆覈無異除飭令覈實支

銷造報並咨明總理各國事務衙門暨戶工二部查照外謹合
詞恭摺具陳伏乞
皇太后
皇上聖鑒訓示謹
奏

設廠製造軍火片

再近年講求武備以練習火器爲要而軍火又以外洋所製爲精同治十三年間前督臣瑞麟因軍火購自外洋所費較鉅不若置買機器自行製造較爲省便因與臣兆棟會商在於省垣設立機器局一所派令在籍候選員外郎溫子紹等在局經理將應用槍礮火藥倣照外洋做法陸續試辦業經附片具

奏在案是年六月內欽奉

諭旨飭辦海防因又購製各項緊要軍火所購洋槍洋礮均須配用洋製火藥方能施放得宜必須先事預籌以備臨時應用而機器一局設於省城之中工匠無多地方窄狹又有兼鑄槍

礮修造輪船等事勢不能專顧火藥一項因而所造寥寥誠恐需用之時無以應手臣兆棟於兼署督篆任內飭據善後局司道議於省城西門外曾步地方購買民田塡築地基設立軍火廠一所一面購買機器雇募匠人派委諳悉製法之員專司監造該處廠所已於光緒元年六月內興工所購機器亦由外洋陸續運到約計買地建屋以及購買機器一切工料價值約共需銀七萬四千餘兩均由善後總局籌支目下廠所將次竣工業經採辦硝磺將洋槍洋礮所配火藥倣照洋式陸續製造所有動支經費例應報銷據善後總局司道等詳請

奏明立案前來除飭令覈實支銷造報並咨明戶工二部外臣

等謹合詞附片陳明伏乞
聖鑒敕部查照謹
奏

力疾銷假摺 光緒四年七月初四日

奏爲微臣假期已滿病體稍痊謹即銷假辦公恭摺奏祈

聖鑒事竊臣前因積受暑溼致患霍亂吐瀉之證牽動舊疾精神委頓不支當經恭摺奏懇

天恩賞假一月調理在案臣於拜摺後經即加意醫調兩旬以來外感之暑熱已清而舊患之怔忡未愈往往目眩心跳精神總未克復原醫者謂夙恙較深尚須緩爲調治臣仰蒙

恩遇畀任兼圻但使精力稍可支持何敢藉圖安逸目下假期屆滿病勢漸輕自當力疾從公以免久曠職守茲自六月二十七日起已將一切公事照常辦理所有微臣銷假緣由理合恭

摺具陳伏乞
皇太后
皇上聖鑒謹
奏

請將潮橋場鹽引奏銷展限摺光緒四年七月初四日

奏爲潮橋場鹽收曬短絀折運不前籲懇

天恩俯准將同治十三年分奏銷展限造報恭摺

奏祈

聖鑒事竊照廣東潮橋鹽引遞年額銷八百二十一程應完正

餉銀一十二萬六千四百餘兩定例次年十二月底奏銷嗣因

商疲埠懸折輸不足並又疊遭水患配運維艱歷經前督臣先

後

奏准展限遞年扣趲辦理所有同治十三年引餉遵照趲限應

於光緒四年三月底造報奏銷先經臣督飭鹽運使嚴催運同

趕緊徵解依限辦理茲據潮州運同喬文蔚詳稱潮橋鹽務素著疲難歷年額定引鹽總未折銷足數邇來設法整頓嚴密稽查遇有場柵收曬鹽斤立即督率各埠商人源源配運以期逐漸轉機不料連年雨水過多場鹽缺產各埠引鹽早已不敷配運全仗稽查囤積收買餘鹽責令各商設法張羅始將上年應辦同治十二年分引餉奏銷依限造報引餉雖無貽誤而辦理實已竭蹶異常原冀天色久晴場鹽旺產庶可從容補救乃上年夏秋兩季依舊晴少雨多去冬以至今春又屬非陰即雨同治十三年奏銷限內各埠引鹽現僅折配九十餘程覈計不及額引十分之二當此奏銷期限已迫而場鹽短絀輸折不前縱

使勒限催提亦不過藉口耽延於事仍屬無濟懇請將同治十三年分奏銷展限六箇月至本年九月底造報等情由署理兩廣鹽運使成孚覈明詳請具

奏前來臣伏查潮橋鹽務凋敝平時已屬折運維艱乃半年來陰雨纏緜場鹽短絀應配埠引愈見輸折不前鹽既未銷餉無從出與其操之過急於餉需仍屬無裨似不若寬以限期俾徵解得歸有著合無仰懇

天恩俯准將潮橋同治十三年分引餉展限六箇月至光緒四年九月造報嗣後仍照歷辦展限成案遞年趲早一月扣計辦理以紓商力而重課餉是否有當謹恭摺具

奏伏乞
皇太后
皇上聖鑒訓示謹
奏

上諭匪首歐就起等是否殲斃餘匪若干逃匿何處著嚴飭在事員弁確切查明實力搜捕以淨根株所有該廳被陷收復詳細情形及地方官何以毫無防範並著迅速查明具奏此次出力官紳勇練著俟首要各犯悉數弋獲再行奏請獎勵等因欽此當經轉行欽遵隨於三月十九日拏獲匪首歐就起解省審明正法復經附片陳明在案伏查本案匪首歐就起糾夥二百餘人於二月二十日夜潛入佛岡廳城劫掠臣等據報即飭署南韶連鎮總兵鄭紹忠署廣州協副將鄧安邦督同都司劉加鳳陳廉養守備洗章鄧亮各帶兵勇分途馳往勦捕並飭界連各營縣堵拏一面會商廣州將軍長善分派旗綠各營練兵及

各練勇在於省城內外嚴密巡防旋據在事文武稟報佛岡同知朱兆槐先期號召各鄉團練飛速赴援一面曉諭居民齊心防備各匪擁至城北空曠地面屯踞時有賊目徐聚昌聞知官兵將到震懾聲威悔罪投誠願爲內應隨同兵役鋪戶堵守各街巷柵保護衙署倉庫二月二十五日石角墟更練劉忠朝與各鄉團練首先趕到從南北兩門而進與在城文武官紳裏應外合前後夾攻各匪持械迎拒我兵槍礮齊施刀矛並舉併力奮擊同知朱兆槐該廳司獄方誠城守千總李發雄外委黃紀高督率兵練從中策應當場殺斃賊匪四十餘名生擒七十一名賊勢不支拚命逃走都司劉加鳳陳廉養守備洗章鄧亮先

後繼至各派兵勇在於城外各路埋伏該匪由北門衝出伏兵突起橫截去路復殲斃三十餘名生擒三十六名餘匪獸駭狂奔竄入山中官兵因林深箐密且值天色昏暗不能搜捕隨即收隊當兵練進城時喊聲雷動民賊皆驚以致提禁人犯莫本池乘機免脫旋於五月初六日經同知朱兆槐購線拏獲是役共計斬馘七十餘名生擒一百零七名內黃東就等五十一名因傷身死陳利濟等五十六名由同知朱兆槐訊供後會同署副將鄧安邦稟請就地正法續據總兵鄭紹忠等督率弁勇與佛岡廳營兵役四路搜捕獲犯黃亞珍即側頭珍等二十九名稟經札委候補知府饒世貞前往審明稟辦又據鄭紹忠稟報

購覓線人歐潤福將匪首歐就起誘至清遠縣屬關前地方飭把總魏祿禤浩帶勇會同佛岡廳清遠縣各兵役擒拏於三月十九日將歐就起當場捉獲又據英德縣拏獲賊夥王燦即黃贊李林生程亞郁程亞蘋劉亞創五名解省飭發廣州府讞局審辦又據清遠縣獲犯姚庚芒一名稟經札委候補同知多齡前往會同該縣確審錄取犯供稟覆隨據委員饒世貞以續獲之鄒社德陳亞輝二名均傷重不能取供因傷身死將黃亞丙莫幅詳鄧亞伸黃竈鄒亞音黃亞保黃二新林郁財彭亞丙李成貴成亞法吳三貴陳亞基陸亞二成社樹陳亞澳謝德滌何亞滙黃亞超陳亞路謝揚保朱社揚鄧亞紅朱三才何四廖觀

養朱亞石二十七名審明錄供稟辦並據署佛岡同知杜鳳治稟覆查明衙署倉庫監獄印信並無毀失監犯莫本池實係提禁後乘機逸出並非被匪縱放復據廣州府知府馮端本等訊據匪首歐就起供認係清遠縣人先在原籍疊次劫搶犯案被拏嚴緊在外逃避光緒四年正月二十六日潛回清遠縣屬太平市地方與已獲之黃亞珍莫幅詳鄒亞音鄧亞伸黃二新黃竈黃亞保李成貴成亞法吳三貴陳亞基鄒社德未獲之黃亞汶黃亞勝等會遇談及窮苦該犯起意糾眾豎旗滋事黃亞珍等應允遂各分投前往糾黨宰豬歃血飲酒盟誓共矢生死約定二月二十日在佛岡廳屬龍潭堡山上會齊至期黃亞珍等

各糾得十餘人或二十餘人該犯亦轉糾得三十餘人約計夥黨二百餘人姓名實數記不清楚共推該犯爲首因知佛岡廳富戶不少兵差無多起意前往廳城劫掠得贓備辦軍火米飯再看光景行事是晚分帶刀械竹梯等物起行五更時齊抵佛岡廳城外東北隅該犯先率夥黨二十餘人用竹梯潛扒入城將守城兵丁打傷綑縛撬開東門放進夥黨維時天未明亮各街巷柵欄關閉未開官兵鋪民聞警齊出由西南兩路堵禦該犯見有准備就與夥黨擁至北門空曠地面屯踞連日向北門一帶鋪戶打單該鋪戶許俟五日內付銀二百兩尚未入手止掠取米糧充食與官兵鋪民相持不下互有殺傷正欲出城添

糾夥黨不料二十五日各路鄉團與官兵進城前後夾攻該犯見夥黨已被擒斬多人兵勇愈逼愈緊力竭計窮與黃亞珍等拚命由北門逃走兵團追趕殺獲甚眾該犯竄入菰山躲避三月十七日有認識之歐潤福邀至清遠縣屬關前地方藏匿更練館內稱說可以護送回家是月十九日歐潤福知會官兵捉拏該犯拒傷勇丁二人即被拏獲當日在佛岡廳城內實止掠取米糧充食及在北門一帶打單尚未得贓此外並無抄搶等供由府將該犯歐就起及英德縣獲解之李林生程亞郁程亞蘋審明所供相同并究出程亞郁程亞蘋與未獲之程亞禾等於二月二十三日因陳善發與其子陳亞汶陳亞玉作線引拏

彼此爭鬧共毆程亞郁先下手用刀砍傷陳善發身死程亞蘋後下手用刀砍傷陳亞汶身死程亞禾亦砍傷陳亞玉殞命等情先後解司聲明王燦於解審時在途病故劉亞創在南海縣監病故又委員饒世貞審過莫幅詳黃亞珍等二十七犯各供均與歐就起供情脗合又委員多齡審據姚庚芒一犯供認被歐就起糾邀並未進城隨又聽從添糾夥黨並曾犯行劫搶奪得贓多次經臣等批飭將以上二十八犯就地正法茲據署臬司金國琛會同藩司楊慶麟暨善後總局司道將歐就起及李林生程亞郁程亞蘋覆審議擬解勘同已批飭正法各犯一併備具供看前來臣等督同司道親提歐就起等覆訊無異查該

犯歐就起起意糾眾二百餘人潛入佛岡廳城劫掠復敢恃眾拒敵殺傷兵團實屬罪惡昭著從犯李林生程亞郁程亞蘋厥罪惟均應請比照謀叛但其謀者不分首從皆斬律擬斬立決於審明後即恭請

王命飭委署按察使金國琛署督標中軍副將李占椿將該犯等綁赴市曹正法歐就起係罪魁禍首從重加以梟示傳首犯事地方懸竿示眾以昭炯戒賊目徐聚昌悔罪投誠願爲內應隨同保護衙署倉庫即與自首無異應請免其治罪案係比照謀叛定擬犯屬請免緣坐失於禁約查察之各犯父兄牌保飭傳責懲發落衙署倉庫監獄印信均無毀失王燦劉亞創在途

在監病故解役禁卒人等並無陵虐情弊均毋庸議獲回提禁人犯莫本池容飭另行審辦此案共斃二百餘名計已斬馘七十餘名生擒首夥一百四十三名殲除殆盡尚有逸犯黃亞汶等飭緝獲日另結在事出力官紳兵勇鄉團及陣亡受傷兵勇鄉團飭查另請獎卹以示鼓勵而昭激勸至佛岡廳文武員弁於匪徒在該廳境內糾邀黨與歃血盟誓未能覺察防範致令潛入廳城非尋常疏忽可比該同知朱兆槐佛岡廳司獄方誠城守千總李發雄外委黃紀高應請

旨即行革職惟該同知朱兆槐於賊初入城時督率兵民保守街道與之相持一面號召鄉團於五日內將賊擊退具見平日

居官民情尚能愛戴且事後獲犯多名首匪已於一月內拏獲脫逃提禁監犯亦經購線獲回尚屬自知愧奮查咸豐九年廣東連山廳城於四月二十九日被匪闖入至五月初八日克復

奉

旨將該署同知韓鳳翔革職暫留署任在案應請將該同知朱兆槐仍留原任免其開缺以觀後效所有統轄兼轄司道各處分均請免其置議除備錄各犯供咨部外臣等謹合詞恭摺馳陳伏乞

皇太后

皇上聖鑒敕部覈覆施行謹

奏

鎮將剿匪出力請獎片

再查廣東民情獷悍異常易與爲亂如咸豐四年紅匪揭竿之始人數無多乃因官軍進剿稍遲遂致日形滋蔓後經併力撲散而餘孽四竄流毒幾十數年鄰省均受其禍此次佛岡廳城之變匪黨雖止二百餘人而值歲歉民飢深虞句結爲患省城根本重地僅有練兵練勇二千餘人未便抽動惟署廣州協副將儘先副將准補清遠營遊擊鄧安邦所部八百餘人亦以駐紮各縣勢分路遠一時調集爲難而鄧安邦奮然請行義形於色一面督率親兵即日就道一面檄調各勇限於中途取齊佛岡之匪喘息未定而鄧安邦之先鋒已抵城下矣由是鄉團踴

躍賊黨內離刻日成功實惟鄧安邦之力當其投袂而起祇期速濟時艱未嘗因此而請增兵而請給餉亦未嘗計及佛岡廳爲何營何員管轄地方其忠篤之忱近今罕覯且其平日剿辦土匪如從化縣之走馬扶村增城縣之仙村東莞縣之橋頭村新安縣之合水口等村各股無不摧破堅巢殲擒首惡所著勞績歷歷有案可稽可否仰懇

天恩俯准將儘先副將鄧安邦交軍機處記名遇有總兵缺出請

旨簡放出自

逾格鴻施又調署南韶連鎮總兵鄭紹忠於本年正月來省與

臣等面商如遇北江有事該鎮即以便宜調兵以免稽遲貽誤及聞佛岡廳城有警先撥前隊數百人順流而下與鄧安邦之勇相繼抵廳亦可謂神速之至嗣復親赴廳城與鄧安邦等籌辦善後並購線生擒首逆歐就起解省審辦忠奮尤屬可嘉惟其職分較崇應如何獎勵之處恭候

聖裁至本案在事出力官紳兵勇鄉團一俟鄭紹忠鄧安邦及佛岡同知朱兆槐列冊到齊飭局覈覆另行

奏獎業於前摺陳明臣等謹附片具陳伏乞

聖鑒訓示謹

奏

在籍總兵擅往越南滋事請革職拏辦摺光緒四年九月十七日

奏爲在籍總兵心懷叵測擅自招勇前往越南滋事請

旨革職拏辦事竊臣等先經訪聞儘先總兵李揚才有招勇出

關情事當經飭屬查覆隨據廉州府及靈山縣先後稟報李揚

才係靈山縣人於本年四月內由廣西回籍以招撫越南股匪

葉成林爲名將田產房屋變賣與曾在西省充當營弁之鍾五

在該縣屬林墟一帶地方招募勇丁攜帶家口同往越南等情

即經照會越南國王並咨廣西撫臣提臣及分飭界連越南地

方各文武約束兵丁毋任句引招誘已被招去者責成該戶族

令其趕緊回籍未招去者一體攔截出境正在

奏報聞准廣州將軍臣長善咨會接李揚才咨稱越南係伊祖業被黎阮各姓次第篡立今阮王懦弱無道激變子民句結外匪蹂躪各鄉人民流散併侵犯廣東之欽州廣西之龍州太平府各屬邊境現雖克復各處城池奏設邊防以遏賊竄然安南逆匪一日不靖則邊防一日難撤不無老師糜餉之虞伊係越南宗室欲復舊業即舉兵十數萬帶同失所飢民徑取越南如安南底定不特龍州各處邊境無用防守即飢民猶可安插從此中外胥安一舉而數美備焉更得安南山河全歸一統仍然按例上貢無敢稍事故違咨請代奏等情轉咨到臣等准此伏查該總兵李揚才係二品武職大員本未留標候補前廣西撫

臣劉長佑以其在營效力多年奏委署理潯州協篆務嗣因潯州協實缺達三回任飭令該總兵交卸乃該總兵並不安分守法初則詭稱募勇前往越南招安股匪繼則以越南係其祖業爲詞妄生希冀致啟邊衅實屬荒謬絕倫且該總兵如果專意越南何必先帶家口同往更恐爲此狡兔之營以便施其鋌鹿之計將來倘於鄰近各省沿邊滋擾亦不可不預爲綢繆除再照會越南國王查照及分咨雲貴等省督撫臣飭屬一體嚴密防範外相應請

旨將提督銜遇缺儘先題奏總兵俊勇巴圖魯李揚才革職並將勇號撤銷俾得嚴拏究辦臣等謹會同廣州將軍臣長善廣

東水師提督臣翟國彥署陸路提督臣方耀廣西巡撫臣楊重雅提督臣馮子材合詞恭摺由驛馳陳伏乞

皇太后

皇上聖鑒訓示謹

奏

密籌沿邊防勦片

再續據署左江鎮總兵梁正源等稟報李揚才於八月二十四日率黨二千餘人經過上思州訛索該州銀二千兩送給百金始去並稱後來之人尚多不得阻截等語實屬狂悖已極查李揚才曾於光緒二年前來廣東稟謁臣坤一見其目動言肆知非安分之流今果如此妄爲將來恐爲邊患且越南臣事我朝已久前此屢經出師赴援豈可任李揚才前往蹂躪臣一面咨商廣西撫提臣一面檄飭駐紮龍州之候補道趙沃及署右江鎮蘇元章察看情形確探蹤迹就近咨商越南國王如果有機可乘即應越境會勦並密授該道趙沃方略令其設法縱閒

使李揚才與先在越南股匪頭目彼此猜嫌不致狼狽爲奸或者易於得手倘有應行添募勇丁之處臣坤一卽與廣西撫臣

旨行

奏明辦理此閒欽廉一帶並當越南之衝又爲李揚才生長之地臣等當卽督飭該處文武妥爲布置以備不虞謹附片陳明

伏乞

聖鑒謹

奏

儋州客匪句結滋擾調兵勦辦摺 光緒四年十月十九日

奏爲儋州客匪句結臨高縣匪徒聚眾滋擾調兵募勇勦辦情形恭摺馳陳仰祈

聖鑒事竊照廣東瓊州府孤懸海外其所屬之儋州安插客民每因細故輒啟爭端疊經札飭該管文武遇事預爲彈壓以期消患未萌茲據署瓊州鎮總兵何明立雷瓊道王澍瓊州府余培軒先後稟報儋州屬之那大洛基天表等墟向有客民在彼貿易耕種同治五年恩平新甯各縣客民受撫奉給資本發州安插土人稱爲新客並稱前到者爲舊客而新客每以舊客所聚之處爲安身之地往往滋生事端經地方官隨時辦結本年

天時亢旱米價昂貴詎新客中有等亡命之徒常在臨高縣之和舍墟澄邁縣之爛洋墟往來遂句結臨高土匪同至天表墟埋伏希圖乘機嘯聚九月初二日有臨高民人到該墟糶穀因爭論價值低昂互相口角維時客匪與臨高土匪共有三四百人持械蜂擁入墟乘閒搶掠各鋪戶財物殺斃六命致傷一人燒燬鋪戶六間盤踞墟內復圖攻打那大洛基等處經署儋州知州余信芳會同署儋州營遊擊方樂親督兵勇馳赴那大洛基查辦並由道府札飭原駐臨高辦匪之守備李際昌移軍會辦九月十一日余信芳方樂探得客匪聚黨數千在那大墟相離五里地方屯聚因那大係出產米穀之區當即示諭新舊客

紳約束客眾不准滋事十二日行至將近那大墟地方該汛弁王廷珍面邀入市駐紮突有客匪千餘人將余信芳方樂攔入那大墟隨有客籍廩生謝形恩武生謝形封鍾膺揚溫樹棠等以臨高土人欲絕伊等種類爲詞逼令余信芳與臨高土人講和余信芳允俟查明辦理至十五日與方樂始得回署當余信芳等在那大墟之時該客匪先於是月十二三四及十五六等日連攻儋州屬之祥發里軍屯北地等村殺傷擄掠男婦甚多其臨高縣屬之蓮塘頭社美靈等村均被焚劫並有欲攻臨高縣城之謠現在新舊客匪約有數千人勢甚猖獗經該鎮道府調撥鎮標及各營兵四百名幷委員招募勁勇六百名由該署

鎮何明立督帶馳往儋州臨高相機勦辦並據儋州臨高縣請撥兵勇應援由該鎮道府轉稟前來臣等伏查儋州客匪因臨高土人糶穀爭鬬起衅並不呈請地方官辦理輒敢聚眾滋擾復將地方文武各官攔入那大墟串同客籍廩生謝彤恩等逼令地方官與土民講和甚至焚劫鄉村擄殺男婦實屬行同叛逆若不迅速撲滅誠恐滋蔓難圖現經札飭調署南韶連鎮鄭紹忠挑選精銳安勇五百名揀派幹練將官哨弁管帶來省如果海南情形喫緊即令該勇乘坐輪拖船馳往協勦又札飭署廉州府知府鹿傳霖署欽州營參將莫善喜察看邊防緩急相機酌撥勇丁五百名即坐該處輪拖船就近前往海南策應以

期迅速亟先由省籌撥經費軍火槍礮解交瓊州道府以資接濟飭何明立催齊調募兵勇親臨督辦務將首要各犯及殺人放火各夥黨悉數殲除毋任漏網其被脅從之人亦經出示曉諭解散概免株連仍飭該道府督率地方官查明本案起衅根由秉公妥爲辦理以杜後患一面將窩藏廩生謝彤恩等詳革衣頂拏辦至雷瓊道王澍廉明勤謹吏畏民懷在任多年地方情形熟悉先因積受瘴癘稟請開缺醫調當經批飭安心調理茲據該道以病勢難支誠恐貽誤仍稟請開缺委員接署臣等覆查係屬實情並非捏飾規避現已札委候補道劉鎭楚前往接署道篆將剿捕事宜會督鎭府妥籌辦理幷令王澍俟劉鎭

楚到署再行交卸回省醫調毋庸遽請開缺除俟勦辦如何情
形另行
奏報外所有儋州客匪句結臨高縣匪徒聚眾滋擾調兵募勇
勦辦緣由謹合詞恭摺馳陳伏乞
皇太后
皇上聖鑒訓示謹
奏

李揚才攻打諒山西軍援剿獲勝摺 光緒四年十月十九日

奏爲參革總兵李揚才竄至越南攻打諒山省城經西軍援剿獲勝並東省籌防各情形恭摺馳陳仰祈

聖鑒事竊照遇缺儘先題奏總兵李揚才心懷叵測擅自招勇前往越南滋事先經臣等於九月十七日會摺馳

奏請

旨將李揚才革職撤銷勇號嚴拏究辦並將督飭確探防剿緣由附片陳明隨准廣西撫臣楊重雅咨會於九月十二日會同臣坤一廣西提臣馮子材將各情形由驛馳

奏各在案臣等及西撫臣楊重雅疊經嚴飭沿邊文武確探嚴

防堵截出關去後茲臣坤一據統領廣西左江防軍儘先題奏道趙沃稟稱廣西太平府屬甯明州之鎮南關爲直達越南孔道係廣西喫緊首站越南之諒山省城在關外五十里卽係該國門戶八月二十八日李揚才擁衆約五千人由遷隆經過土忠州闌入土思州境竄擾海淵墟地方其僞營旗幟號衣係用前在廣西帶勇之常勝字樣逼勒土官辦糧並有取道甯明直出鎮南關之信該道趙沃卽調原防關外牧馬之正字營在於憑祥地方駐防扼其出關之路李揚才偵知有備卽從海淵墟起程由思州思陵各土屬邊界卡隘翻竄越南隨據越南護理諒平巡撫阮廷潤探聞李揚才欲入該省滋事稟請調營赴救

進駐駈騾以扼賊衝卽經該道趙沃趕緊部署以兵力尙單添募勇丁一千六百名分列定字立字超字光字隆字安字恩字威字八營派委文武各員管帶以備援剿續據越南護撫阮廷潤以李達廷卽李揚才已於九月初一日竄至諒山轄同僕庸肆行搶掠請速撥兵救援該處距駈騾墟五十里駈騾中隔一水對岸卽係諒山省城並據探報李揚才之頭隊賊目鍾萬新卽鍾亞花五統眾二千餘人已於初八日奪踞駈騾諒山情形喫緊當派左路督帶記名總兵儘先副將党敏宣親督親兵及各營勇出關於初十日晡後馳抵文淵先派都司田福志管帶鎭柳中營三哨親兵營兩哨由閒道馳援諒山省城一面進規

駈騾仍留勁旅嚴扼文淵防其回竄該道趙沃駐紮龍州策應
初十夜四更時候李揚才等突至諒山城邊架梯而上被守城
兵擊敗退回駈騾十一日李揚才等又渡河攻打諒省都司田
福志於是日申刻馳抵諒山城外正在李揚才等攻城緊急之
時田福志揮隊奮勇協勦槍礮並施各賊驚走從後追趕擊斃
執旗悍賊一名賊眾紛紛搶渡浮橋受傷落水者無數該都司
立將浮橋砍斷其党敏宣遣襲駈騾之勇於十一夜三更遇賊
接仗傷賊數名斬取首級一顆賊即紛竄越南官民見我軍及
時援應眾心遂安莫不勇氣倍增等情稟報前來並據廣西左
江鎮道稟同前情臣等先後接據署廉州府知府鹿傳霖靈山

縣知縣俞文萊署欽州知州馮寶封稟報李揚才先自廣西回籍聲言奉文招勇前往越南公幹分派舊日營弁齎帶冊籍四出召募令其自備軍裝並五日口糧約於廣西龍州點名給餉至八月二十二日李揚才自靈山久龍墟帶千餘人起程二十四日由欽州之坰利牛欄過廣西界在東省地面市買如恆逆迹未露俞文萊因聞李揚才變賣家產攜帶眷口同行情有可疑密飭團紳將其在後招人之游子雲拏獲餘與西省文武所稟大略相同伏查李揚才初在本籍靈山縣捉稱奉文招勇該縣俞文萊以其係總兵大員曾署潯州協副將且在廣西帶勇多年回籍召募實不意其有他及見行蹤詭祕即將在後招勇

之游子雲拏獲而李揚才已由欽州竄過西省蟻附益眾竟至數千人之多該道趙沃派營扼守憑祥州李揚才不能踰關而出遂由思州思陵等處翻竄越南奪踞駈騾襲攻諒山省城志在必得幸爲越南守兵及趙沃援師擊退遞有斬獲頗足挫其凶鋒惟李揚才桀黠異常越南又其熟游之地先在越南股匪葉成林等多與李揚才同里難保不狼狽爲奸助其猖獗臣坤一密飭趙沃設法羈縻葉成林等毋任句通一面約會越南官軍協力夾擊務將李揚才刻期殲滅以綏藩服而靖邊疆所有東省與廣西及越南毗連各處亦經臣等札飭署欽州營參將莫善喜添募勁勇五百名合原勇共一千名分途布置並飭欽

州暨鄰近各文武整飭兵練嚴密設防以杜回竄仍移會西省
出示曉諭沿邊各屬被誘充勇出關之人投回安業免其治罪
以爲解散之計現獲之游子雲容俟審明月行辦理臣等謹會
同署廣東陸路提督臣方耀廣西撫臣楊重雅廣西提督臣馮
子材合詞恭摺馳陳伏乞
皇太后
皇上聖鑒訓示謹
奏

續報軍情片

再正在繕摺間臣坤一於十月十四日
儘先題奏道趙沃稟稱革鎮李揚才初
及出境後即以越南國係伊祖業欲復
書奉天承運字樣其僞印篆刻奉天承
十二字用黃紙繕發告示曉諭越南官
惟在諒山挫敗後經我軍砍斷浮橋不
之駈騾添築多壘以抗我軍若駈騾一
安太鎮兩郡邊防亦虞多事該道趙沃
弁指授機宜規取駈騾九月十三日党

劉應高扼紮駈騾墟背十餘里攻其後鎮柳中營都司田福志由諒山過河攻其前瑞字營都司謝洲立字營都司黃忠立光字營千總党代光分攻其左右自督親兵營都司黃宗訓由後路繼進於是日黎明出隊進攻駈騾賊分三路迎拒我軍擊斃多匪破其營壘五座立將駈騾克復斬取首級二十顆奪獲槍械甚多復乘勝將祿平州所轄崗卜牛墟及溫州所轄之坑威五臺唐甲等處收復現在該道趙沃派正字營副將王正明出關協勦並添營扼紮五臺以杜賊由間道回犯諒山之路惟賊屯踞長慶府治距諒山省僅百餘里分黨四出劫掠擾及文淵另有翁七餘黨及李六等在於高平省地方乘機蠢動逼近鎮

安廳境是右路邊防亦形喫緊該道並籌兼顧分布各營在前者追勦以遏寇氛在後者扼防以固邊圉等情除批飭嚴密堵勦約會越南官兵協力夾攻務將李揚才一股及各匪趕緊撲滅外所有據報克復駈騾等處及現在籌辦情形理合附片陳明伏乞

聖鑒謹

奏

考正名三

前往越南人等覈明發給照票片

再臣坤一現准越南國王來咨內稱光緒三年十二月間有自稱中國差官劉蔣花李介廉楊瑞山等三人行抵該國河內省地方謂奉兩廣總督委往保勝雲南探訪軍機密事經河內省陪臣陳廷肅接見詢據交出左江鎮李起高移文一件查閱移內祇敘有楊瑞山一名其餘均未敘及旋經訪得劉蔣花等係自香港而來至河內省兌買雜貨現已各自歸去查劉蔣花李介廉等前來越南雖有左江鎮移文惟文內並無二人名字情形不無可疑近來越南國沿邊多事誠恐游民散勇假冒滋事咨請查明究辦並酌定內地員弁兵役商民人等前往越南應

由何處發給牌票之處咨行查照以杜冒混等由前來當查臣坤一自抵任以來並未委員前往保勝雲南探訪軍情隨閱越南國王鈔送廣西左江鎮總兵李起高移文亦非公文體式經飭據該總兵李起高查稟亦稱並無移請劉蔣花等前往保勝雲南探訪軍情之事其爲匪人假冒無疑伏查同治十年二月十五日欽奉

上諭廣東廣西咨行越南文件向有定例著知照該國嗣後如有違越向章擅遞公文者卽一面將遞送之人看押一面咨照該督撫等查辦此外有匪類在該國境內滋事者立將該犯拏交該督撫從嚴究辦勿稍姑容等因欽此今劉蔣花等假冒差

官前往越南實屬膽玩已極自應嚴拘究辦至內地商民前赴越南貿易定例從廣西省平而水口兩關水路出口者龍州同知查驗給與腰牌其由村隘旱路出口者明州同知換給腰牌而廣東欽州與越南界址毗連僅止一江之隔該處商民人等時有前赴越南界內者亦應一體稽查以昭慎重經臣坤一酌定章程凡由欽州前往越南界內之民人應由該州確切查明印給牌票其廣東廣西兩省以及外省文武各官如有飭派員弁兵役前往越南無論何項差事均應稟明本省督撫臣覈明給照並於照內聲明不准夾帶貨物偷漏稅餉亦不得沿途需索滋擾暨照會越南國王查照方准出口其外省員弁兵役須

由兩粵出口者應一併咨會臣等暨廣西撫臣札行出口處所之地方官知照如有自稱奉差前往越南之人查無各省督撫給發印照者即由該國截回勿令入境以免匪徒假冒致滋事端除照覆越南國王並分咨各省督撫臣通飭各屬遵照一面嚴密查拘劉蔣花等務獲訊明究辦外謹會同廣西巡撫臣楊重雅附片具陳伏乞

聖鑒謹

奏

黃岡協捐貲建祠合祀死事官兵片

再查軍興以來陣亡將弁兵勇例得入祀府城昭忠祠茲據署廣東潮州鎮總兵何明亮稟據鎮屬黃岡協副將黃才廣稟稱協屬左右兩營自道光三十年起歷次奉調左營都司饒成龍左營守備鍾慶瑞並左右營千把總外委額外等弁管帶兩營兵丁赴本省各屬征勦逆匪嗣轉戰江南廣西江西福建等省或力解城圍或擒斬逆匪克復城池蕩平地方征戰既久死亡眾多其中大半籍隸黃岡及鄰近各處在各官兵衝鋒陷陣戮力行間或效命於疆場或積勞而病故固屬分所應爾究係爲國捐軀事後追思其情可憫祇因黃岡向未建立昭忠祠祀典

闕如忠魂無所依附茲副將倡捐廉俸並兩營官兵量力捐貲擬建專祠及籌備遞年祭祀之需將兩營奉調出師陣亡病故各官兵確查職銜姓名設位入祀由地方官春秋致祭以彰忠藎而垂久遠惟建祠難得其地查有兩營軍裝局前後兩進每進一廳二房年久均已坍塌現擬將此局中廳興造建立專祠其餘一廳四房俟修復後仍作兩營軍裝局足資存儲由鎮轉稟覈辦等由當經飭據善後總局司道覈議詳請具

奏前來臣等伏查前據總兵卓興方耀吳光亮鄭紹忠爲部下陣亡將弁勇丁建祠奉祀請

賜名慰忠祠均奉

旨允准在案今黃岡協左右兩營官兵自軍興以來歷年奉調
出師轉戰數省死亡實多所請捐賞建祠設位入祀由地方官
春秋致祭以慰忠魂覈與卓興等請建慰忠祠原案情事相同
可否准其建造並一體
賜名慰忠祠令地方官春秋致祭以表忠烈而慰幽魂之處出
自
恩施謹合詞附片具陳伏乞
聖鑒訓示謹
奏

新設洋務公所委員會辦片

再粵省通商日久中外交涉事務較繁現經臣等在於省城設立洋務公所遴派熟悉洋務人員專辦交涉事件並委請假回籍之廣西補用道許其光前任碣石鎮總兵彭玉在所督辦遇有飭辦之事卽由該道等會同藩臬二司督飭公所文武各員查照條約悉心覈議稟商臣等妥爲辦理除咨明總理各國事務衙門暨北南洋大臣查照外謹合詞附片陳明伏乞

聖鑒謹

奏

恭請　陛見摺　光緒四年十一月初五日

奏爲循例籲懇

陛見恭摺奏祈

聖鑒事竊臣仰荷

聖恩畀以兼圻之任計自光緒元年冬閒抵粵瞬屆三年慚報

稱之毫無抱悚惶而滋切臣自同治八年江西巡撫任內入京

請

覲之後迄今已九更寒暑而於我

皇上登極以來尚未一覲

天顏寸衷實深依戀現在兩粵地方雨暘時若禾稻豐收上年

被水災民漸皆復業內地均屬靜謐廣東洋務亦平順如恆合
無仰懇
天恩准臣入都
陛見俾得跪聆
慈訓少攄犬馬戀
主之忱而海疆一切事宜亦得仰邀
指示如蒙
俞允所有兩廣總督印務伏乞
簡員署理俾臣得以交卸起程理合恭摺具陳伏乞
皇太后

皇上聖鑒訓示謹

奏

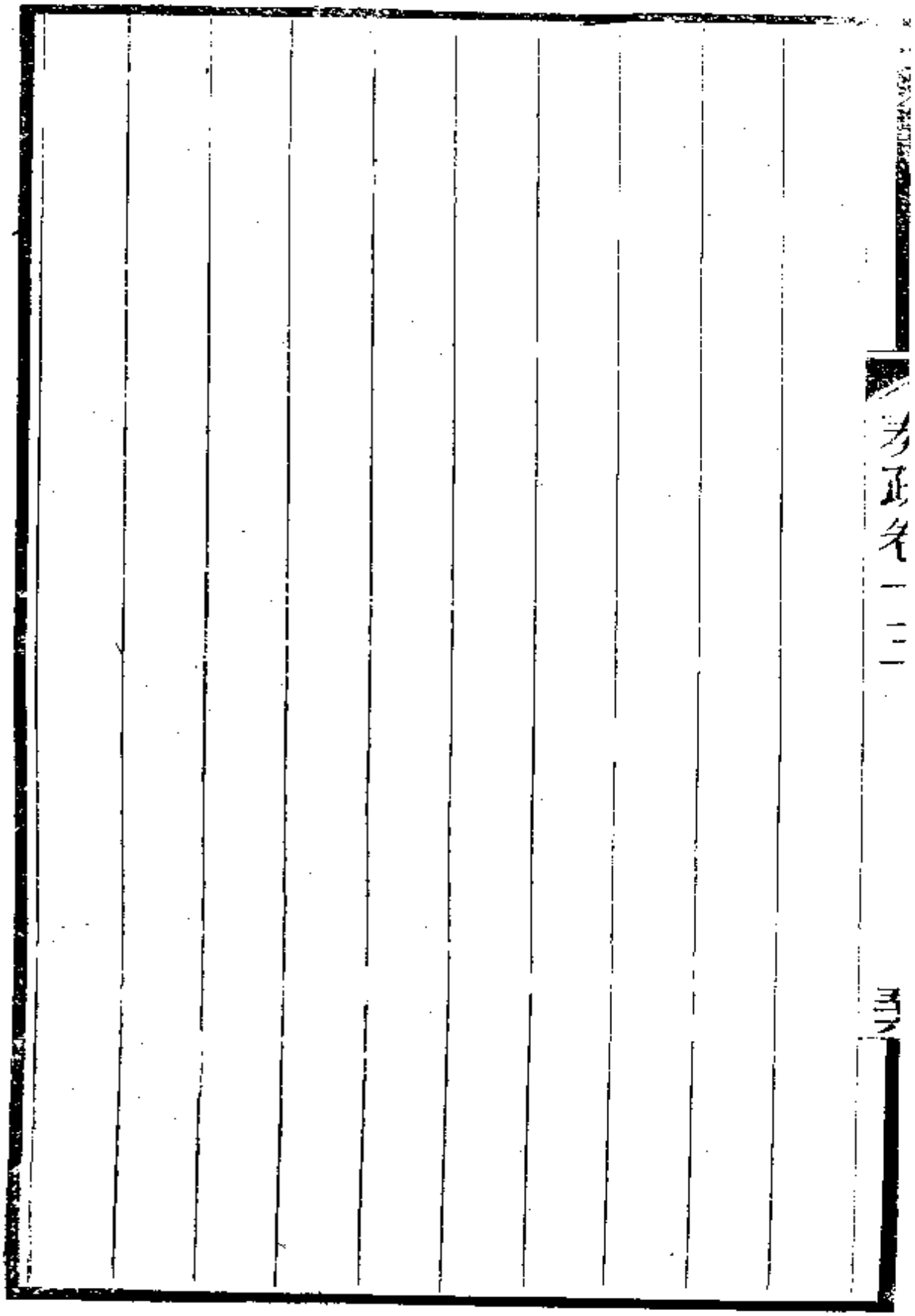
考正名一三

代進越南國王疏文摺 光緒四年十一月十八日

奏爲代遞疏文由驛馳陳仰祈

聖鑒事竊臣等於光緒四年十一月十四日准越南國王咨送到疏文一件請代爲轉呈幷請飛咨廣西派兵援剿李揚才股匪等由前來除飛咨廣西撫臣楊重雅查照幷咨催廣西提督臣馮子材迅速督軍起程出關剿辦外所有越南國王疏文臣等謹會同由驛代爲恭進伏乞

皇太后

皇上聖鑒謹

奏

裁撤水勇全配水師兵丁摺 光緒四年十二月十七日

奏爲廣東外洋內河輪拖等船一律裁撤水勇全配水師兵丁扣除本身餉米由局支給加餉恭摺具陳仰祈

聖鑒事竊照緝捕巡防募勇爲權宜之計練兵乃久遠之圖粵東自軍務底定以來水陸留防各營除裁撤外尚存勇丁九千餘名各路緝捕各段拖巡等船雖經以各營兵丁酌量兼配但人數散漫不能成軍操練亦未合法前經臣坤一於覆陳前督臣英翰

奏陳粵省事宜摺內聲明將陸軍幷營操練各路船隻一律改配經制水師兵丁隨飭將督撫兩標廣州協水師陸路兩提標

潮州高州南韶各鎮營練兵均以五百人爲一營編立營制定期開操已據報先後舉辦惟是從前水師各船除舵工之外或全數配兵或全數配勇或兵勇兼配辦理未能畫一粵東地處海濱簡練水軍尤爲當務之急復經飭據司局覈議將外洋內河緝捕各船分別各路撥歸各營管轄除東江惠州上下游北江清遠以上西江肇慶以上距省較遠多屬灘河該管各營向無水師兵額應俟另行酌議辦理外此外外海內河各船察看地方緩急酌量調派分別增刪所有各船駐泊各處無論該處地面有無陸營兵勇一律裁撤水勇改配各本營水師兵丁如兵丁不諳駕駛則開除名糧即以從前在船之水勇拔補至於

輪船一項事屬創舉其薪糧與各船相去懸遠駕駛之法亦與各船迥不相侔粵東洋面延袤數千里籌辦防務非輪船似不爲功輪船日見其增則配勇日見其廣卽使庫款充裕足以應付勇糧而外洋水師數千人安可視爲無用等於廢置從前緝捕並無輪船似難責成各兵皆能諳習今旣設有輪船二十餘號自應使之調換訓練以期漸臻純熟是以將現存之大小輪船除洋人不計外所有船上原配各項人等一律改配水師兵丁俾資練習現已將輪船拖船巡船分撥水師提標及督標並陽江南澳碣石大鵬香山順德龍門崖州赤溪吳川新會平海海口海門澄海達濠海安儋州前山硇洲東山各標鎭協營配

兵調遣合計共裁去水勇二千三百餘名添練水師兵丁二千三百餘名查向章各兵加給練餉每名月支銀一兩八錢及一兩五錢不等各船勇糧外海拖船舵工每名月支口糧銀十二兩水勇每名月支口糧銀五兩內河巡船舢板等船舵工每名月支口糧銀四兩八錢水勇每名月支口糧銀四兩二錢是兵之與勇練餉口糧每名多少原不相同而輪船配駕華人月支工食較之各兵練餉尤爲繁鉅現議易勇爲兵既不能另籌餉需亦未便驟行覈減計惟有將配船各兵扣除本身應得額餉額米步兵則折併作銀一兩八錢守兵則折併作銀一兩四錢合加餉而計之仍符原支工食口糧之數覈算從前以勇配船

較之改配水師兵額除去本身餉米由局支給加餉年中統計
共可扣除額支餉米銀四萬餘兩從此一轉移閒兵歸實用餉
不虛糜似於營務海防地方緝捕事宜均有裨益據善後總局
司道會同藩臬二司督糧道將水師各標鎮協營步守兵額分
別配駕各船彙造清冊詳請具
奏前來除清冊送部查覈外臣等謹會同廣東水師提督臣翟
國彥合詞恭摺具
奏伏乞
皇太后
皇上聖鑒謹

奏

粵東現存勇丁數目摺 光緒四年十二月十七日

奏爲查明粵東省現存勇丁數目恭摺具陳仰祈

聖鑒事竊照案准戶兵二部咨具奏各省留防勇丁統限於文到一月內迅將現存勇數若干先行

奏明一面將所有防勇陸續裁汰以半年爲限統裁十成之一將來報銷時戶部即照此次所定限期減成覈算其裁存勇數若干月需餉銀若干以及管帶員名駐紮處所均令於此次裁定後分晰開單專摺

奏明以備查覈至此後應如何分年續裁之處仍令隨時相機辦理等因光緒四年五月二十日奏奉

旨依議欽此當經轉行欽遵并將奉到文行日期先行咨覆戶兵二部其外洋內河輪拖等船裁撤水勇改配經制水師兵丁加給練餉各情亦經另摺

奏報在案查廣東陸路則幅員遼闊水路則港汊紛歧經制營兵有時不敷調遣不得不借資勇力合計通省水勇除裁去外洋內河輪拖各船勇丁二千三百餘名添練水師兵丁外現存陸路提標前營遊擊何光堯等統帶勇丁三百九十八名肇慶協副將刁經明統帶勇丁二百九名督標水師營參將戴逢亨統帶勇丁一百九十九名署清遠營遊擊宋榮藻統帶勇丁一百三十六名署南韶連鎮中軍遊擊朱國安統帶勇丁二百五

十八名清遠營左營守備陳得貴統帶勇丁八十八名大鵬協副將賴鎮邊等統帶勇丁一百八十四名以上各勇或在東西北三江灘河小港配駕扒船往來巡緝或在各處釐廠駐紮防護均係隨時分撥不能成隊成營此現存水勇之實在數目也又陸路除新舊抽練營丁四千名外合計通省陸勇尚存督標中軍副將李占椿等統帶勇丁八百五十七名署廣州協右營都司關貴昌統帶勇丁二百名署南韶連鎮總兵鄭紹忠統帶勇丁一千五百名署陸路提督臣方耀統帶勇丁一千名署潮州鎮總兵張得祿統帶勇丁五百名順德協副將利輝統帶勇丁二百名署廣州協副將鄧安邦統帶勇丁七百二十名署水

師提標後營遊擊馮殿輝等統帶勇丁二百七十七名大鵬協副將賴鎮邊統帶勇丁一百九十六名署欽州營參將莫善喜統帶勇丁一千五十名候補守備吳獎錫等管帶勇丁五十名陽江同知余祚馨等管帶勇丁八十名瓊州鎮左營守備李際昌管帶勇丁九百名以上各勇每因事之緩急量爲增減或在省城佛山肇羅等處巡防緝捕或在廣州惠州各屬查辦土匪或駐紮欽州靈山一帶以顧邊防或檄赴儋州臨高一帶勦辦客匪一時均難裁汰此現存陸勇之實在數目也統計水陸各勇共存九千二名每月應需薪糧等項銀兩均由善後總局支給當此整頓營伍節省餉糈之際誠知多裁一分勇丁即多省

一分經費未敢因辦理正資得力致令稍事虛糜所有何光堯等水路各勇應否改配營兵應俟另行酌議辦理已於另摺聲明其陸路各勇一俟捕務稍鬆應如何配量裁汰容臣等隨時體察情形分別覈辦一面檄飭善後總局司道及移行管帶員弁遵照部行以半年爲限統裁十成之一另將裁存勇數及月需餉銀若干並管帶員弁姓名駐紮處所即於裁定後分晰開單言請專案

奏報以昭覈實所有粵東省現存勇丁數目據廣東善後總局司道詳請先行具

奏前來臣等覆查無異除咨戶兵二部查照外臣等謹合詞恭

摺具陳伏乞
皇太后
皇上聖鑒謹
奏

遵查李揚才咨呈所稱並無實迹片

再臣欽奉

諭旨革鎮李揚才咨廣州將軍等文內所稱州縣陵辱撫道挾詐等情有無其事著劉坤一查明具

奏欽此跪讀之下感悚莫名臣查廣東巡撫臣張兆棟續接到李揚才咨呈詞意均屬相同惟臣處獨無咨呈內所稱州縣陵辱撫道挾詐兩語雖毫無證據係屬影響之詞第該革鎮以此藉口不可不切實推求臣前在西省數年官紳多所熟習當於函劄往來及差委稟謁之便詳細詢明僉稱李揚才前在西省時均未聞有州縣陵辱撫道挾詐之事茲臣欽奉

諭旨復經逐細訪察亦屬絕無端倪臣以李揚才身爲二品大員負資素稱桀黠地方州縣詎敢以非禮相加李揚才前署廣西潯州協篆與同城之桂平縣並無不和此外各牧令與李揚才更屬無干如謂原籍廣東靈山縣則李揚才居鄉不久未嘗身至縣城亦未與人涉訟則陵辱從何而來該縣俞文萊函詢招勇之事李揚才竟置之不荅尚肯受該縣之陵辱乎其稱撫道挾詐一節未審所指何撫何道察其語氣無非因廣西巡撫臣楊重雅將其咨送來東不肯奏留西省之故又因統領廣西防軍候補道趙沃見其屢遣黨與前往越南股匪葉成林處沿途不服盤詰稟經臣與楊重雅將其嚴加申飭乃李揚才遂以

此爲挾詐試問所挾何事所詐何贓李揚才本係候補窮員其
幕友陳奇穀經靈山縣拏獲訊據供稱李揚才積欠伊薪水銀
二百兩屢討未還而謂撫道挾詐其誰信之李揚才於上年春
閒前來稟見臣因其情詞閃爍誡令循分當差然尚曲予優容
款以酒食李揚才如果曾被州縣陵辱撫道挾詐何不赴訴於
臣且與越南何尤顧欲謀其宗社以爲洩憤之地此等鬼蜮伎
倆自在
聖明洞鑒之中所有臣遵
旨查明李揚才咨呈內所稱州縣陵辱撫道挾詐係屬虛誣並
無實迹各緣由謹附片具

奏伏乞
聖鑒訓示謹
奏

防軍攻克越南夥匪片 光緒四年十二月二十九日

再廣東欽州與越南毗連時有匪徒句結窺伺自革鎮李揚才竄擾越南之後邊防更形喫重疊經臣等飭令欽州文武督率兵勇激勵鄉團隨時嚴密防剿在案光緒四年十二月初十日據署欽州營參將莫善喜署欽州知州馮寶封稟報越南祿扶村土匪劉德章二等句結內地匪徒黃晚許白鶴二等結盟拜會另有匪首廖二等及該國下垓等處客匪溫亞單等陸續入夥在大石鼓地方搶劫攻破稔骨那巴各圍閘屯聚擄殺經莫善喜等添募壯勇馳赴該州所屬之東興地方約會越南官兵節節進攻連次獲勝該匪見勢不支棄閘逃竄我軍跟蹤追擊

赴防城飛飭沿邊團練嚴堵隘口以杜竄越莫善喜隨於十一月初五日寅刻親督勁旅會同越南官兵掩旗息鼓馳抵浰虖匪閘該匪劉德章二等一聞官軍進剿即派悍賊出閘迎敵我軍奮勇向前將匪擊退回閘該匪等施放槍礮拚死抵拒各勇分隊從小路鈔至閘後兩面夾攻自寅至巳圍逼愈緊莫善喜復加懸重賞激勵各勇直至閘邊拋擲火包焚燒匪屋時值風大火猛匪首許白鶴二率黨衝突而出我軍開礮轟擊立時斃命當場割取首級擊斃夥匪不計其數擒獲生供三十名斬截首級六顆髮辮二十二條左耳記十四隻奪獲礮械旗幟無數結盟書八本拜會圖一幅餘匪均在閘內燒斃當將匪閘平燬

全股悉數撲滅收隊回抵東興一時中外人心同聲稱快點驗各勇受傷二十餘名酌給銀兩醫調所獲生供內戴中因一名久在賊巢深知底細詢其逆首劉德章二實在下落據供火起焚閘時曾見其已受礮子重傷隨又拚命衝出料已就殲惟客匪頭目溫亞單先期外出招夥致被漏網仍飭弁勇四路搜緝並再確查劉德章二實在蹤迹是否已受礮斃分別辦理一面布置勇丁駐紮東興嚴密防守並將所獲生供及首級等項押解回州寄辦等情會稟前來臣等伏查匪首劉德章二糾邀內地匪夥聚集多人在於越南迭肆劫殺竄擾欽州邊境如與李揚才句通一氣辦理頗形棘手且閱獲繳逆書及拜會圖式悖

謬異常察其情形尚復計圖內犯今署欽州營參將莫善喜親
督兵勇勦往攻剿將該匪一鼓聚殲不獨綏靖邊防且足翦李
揚才之黨與實屬智勇過人廉州府鹿傳霖指授方略署欽州
馮寶封協力防堵均屬勤勞卓著似未便沒其微勞相應隨摺
聲明仰懇
天恩俯准將署欽州營參將事副將銜准調補清遠營遊擊莫
善喜免補參將以副將儘先補用廉州府知府鹿傳霖署欽州
知州事候補通判馮寶封均交部從優議敘以示鼓勵其餘在
事出力員弁兵勇容臣等查明擇尤酌量請獎除飭確查劉德
章二實在生死下落稟覆覈辦一面上緊嚴緝在逃匪頭目

溫亞單務獲解辦以絕根株並將所獲各犯訊明究辦外臣等
謹合詞附片具陳伏乞
聖鑒訓示謹
奏

劉忠誠公奏疏

卷十四目錄 光緒五年正月起至五月止

藩司積勞後喪母毀終請 予優卹摺
僑臨客匪負嵎添派營員勦辦摺
前項捐輸移獎仍請 飭部註銷片
迭准越南公文委員密察軍情片
恭報兼署撫篆日期謝 恩摺
拏辦在逃匪首片
靈山縣殲擒逃匪片
特參衰庸乖謬各員摺

在籍主事家設花會賭廠請革職拏辦摺

遵　旨一律停止捐輸摺

查覆革員被劾軍情摺

攻克儋臨客匪老巢現籌分剿撫摺

紳民捐集堤工請　准建坊旌獎摺

據報馮軍獲勝並籌解軍餉片

查勘各處風災請獎捐貲撫卹官紳片

在籍紳士督辦機器出力請加　恩賞片

平定儋臨客匪籌辦善後事宜摺

護送琉球遭風難民赴閩轉送回國摺

籌款支放軍餉片
封禁荒島擬請安插客民片
試辦抽捐海防經費片
委署提鎮等缺片
請獎緝捕出力各員片

1880

藩司積勞後喪母毀終請　予優卹摺　光緒五年正月二十日

奏爲已故藩司積勞成疾慟母殞身忠孝可風懇

恩優卹以彰至行恭摺仰祈

聖鑒事竊前任廣東布政使楊慶麟據報於光緒四年十二月

二十八日丁本生母憂業經臣等具摺

奏報在案嗣聞該藩司丁憂後哀毀太過患病甚危而苫塊之

中仍復清理經手公務不稍休息甚至深更夢囈猶呼何事宜

辦何款宜籌臣親往唁時見其形神毀瘠勸以稍節哀勞該藩

司泣稱身受

國恩本冀勉圖報稱不意遽遭大故摧裂五中罔極之悲實難

自己淚隨言下見者惻然臣察其病勢甚深幾於滅性因與僚屬再三勸慰囑令勉親藥餌以冀就痊詎該藩司心血素虧又因居喪過戚竟於本年正月初三日在苫次一慟而絕伏查該藩司本生父炳春由舉人作令浙江於咸豐十年殉粵逆之難該藩司以編修歷任翰詹蒙

恩簡放河南學政山東考官旋擢順天府府尹其品學優長居官清慎早在

聖明洞鑒之中光緒元年

簡授廣東布政使二年四月到任粵東近年庫款支絀萬分而應解京協各餉應放本省兵餉與一切經費並晉豫賑需均屬

刻不可緩該藩司悉心綜覈設法籌維因
朝廷廑念西陲抵任之初即籌撥協餉銀二十萬兩其餘各項
歷年以來亦莫不勉力接濟從無貽誤每與臣談及時事該藩
司謂我
皇太后
皇上勤求治理旰食宵衣屬在臣工何敢稍圖暇逸故於用人
理財諸事勤勤懇懇昕夕不遑該藩司氣體清羸年來積受辛
勞遂成虛損不眠之證上年春間以所患增劇曾請開缺醫調
因臣與撫臣再四慰留亦即强起視事而其母衰年多病該藩
司時切隱憂上年冬間廉瓊兩郡告警征調頻仍該藩司出則

故經陝甘督臣左宗棠暨前江蘇巡撫臣李鴻章先後奏蒙
加恩
賜謚上年江蘇蘇松太道馮焌光孝行肫篤經兩江總督臣沈
葆楨奏請宣付史館亦蒙
俞允該藩司楊慶麟積勞致疾痛母殞身至性至情可敬可憫
合無仰懇
天恩俯准
予謚並將生平事蹟宣付史館以彰至行出自
逾格鴻慈謹會同廣東巡撫臣張兆棟廣東學臣吳寶恕恭摺
具陳伏乞

皇太后
皇上聖鑒訓示謹
奏

儋臨客匪負嵎添派營員剿辦摺 光緒五年二月十九日

奏爲官軍進剿儋臨客匪尚未得手現在添募勁勇飭令總兵鄭紹忠等會督馳往剿辦恭摺馳陳仰祈

聖鑒事竊照廣東瓊州府屬之儋州客匪句結臨高縣匪徒聚眾滋擾先經該鎮道府調募兵勇並經臣等札飭調署南韶連鎮總兵鄭紹忠署欽州營參將莫善喜酌撥所部勇丁派弁管帶馳赴協剿由署瓊州鎮總兵何明立署雷瓊道劉鎮楚親臨督辦一面先行恭摺

奏報在案茲據該署鎮道等稟稱該客匪先則赴營呈訴謂與土人有仇志在報復並非抗官屢求設法安插迨經該鎮道委

員會同地方官前往開導責令綑送頭目呈繳軍裝並清還所擄土民人畜財物該客匪則復狡辯多端抗不遵辦自非痛加懲創不足震懾其心查該客匪分兩大股一在臨高縣屬之和舍墟一屯儋州屬之那大墟而和舍墟一股又分設左右兩寨其巢穴爲最堅其黨與爲最衆且與那大之匪聲息頗通彼此互相接應餘於儋臨兩屬毘連數十里內蜂屯蟻聚碁布星羅必須步步爲營先將和舍匪巢剪滅再圖進攻那大使其首尾不能相顧渠魁庶可殲擒該鎮道察看形勢密授機宜先挑勁旅五百名及該處團練令署崖州協副將李其昌管帶在於附近和舍匪巢之嘉來地方駐紮并飭各營陸續繼進適遊擊江

志管帶官
月初十日
其昌率勇
元率勇無
親軍居中
濠牆既面
逼近射防
哨元亟
洋槍轟擊
名奪獲甲

逼近匪巢該匪堅伏墟內專用槍礮向外轟擊子如雨點我軍正在相持忽有另股匪眾數千人從山谷中趲出計圖繞襲我後該鎮道等分兵攔擊遊擊江志策馬督隊擒斬執旗賊目多名墟內之匪見有援賊前來亦各鼓譟相應該鎮道因見賊悍巢堅未可卒破乃斂軍而退俟其開壁來追即帥各勇回旗返撲斬馘頗眾該匪旋即敗退入墟併力死守我軍亦以日暮收隊所獲生供即在軍前訊明正法查點我軍員弁兵勇陣亡者三十九員名受傷者二十一員名容俟查明銜名另行分別請䘏等情馳請增兵助勦該客匪等自知罪無可逭又因此次受創頗深隨即聯名遞呈哀詞求撫情願一遵約束由該鎮道節

次具稟請示前來臣等伏查該客匪等原有新舊之分舊客與土人相安年久尚無非爲新客則係同治年間由肇慶之高明鶴山廣州之新甯曹沖等處遷住安插身經百戰狡悍異常此次因與土人搆衅新客攘臂而起舊客被其脅從所破土民村莊恣意屠戮兇慘絕倫並敢拒敵官兵實屬形同叛逆現雖畏勦乞撫難保不首鼠兩端倘辦理稍從寬貸不惟土民受害最重必不甘心更恐別處客民從而效尤禍將伊於胡底當經臣等批飭該鎮道將前開各條勒令逐一遵辦並將殺人放火及殘害弁兵各兇犯悉數解究一面由省委令遊擊卓延齡管帶開花礮隊二百名並催莫善喜所派千總莫善積管帶之保安

勇五百名馳赴瓊州以壯聲勢另檄調署南韶連鎮總兵鄭紹忠於所部各勇內抽調四百名另行添募二千一百名合二千五百名於正月二十三日親率啟行刻期渡海倘該客匪意存觀望立即督飭各軍痛加剿洗復調署海口營參將吳迪文碣石鎮遊擊黃廷耀候補守備鄭廷宗所管各輪船駛往洋面實力梭巡以防竄逸又卸雷瓊道王澍先因患病交卸回省就醫

欽奉

上諭飭將剿捕事宜會同地方官籌辦事竣再行回省等因欽此欽遵轉行查照該道在任多年於地方情形極爲熟悉現飭該道會同鄭紹忠前往督辦俟該鎮道抵瓊所有水陸各軍統

歸節制調遣並令先經飭赴新任之瓊州鎮殷錫茂及劉鎮楚
察看情形如撫事尚未就緒即行回郡專辦郡城防務前募勇
丁量行裁撤以節糜費以後或剿或撫概交鄭紹忠王澍酌量
辦理俾一事權除俟鄭紹忠等到瓊後飭令會督在事文武妥
籌剿撫務期迅速蕆事仍將如何辦理情形及此次陣亡員弁
兵勇應如何奏請議卹分別飭查另行
奏報外所有官軍進攻儋臨客匪尚未得手現經添募勁勇馳
往剿辦緣由謹合詞恭摺馳陳伏乞
皇太后
皇上聖鑒訓示謹

奏

前項捐輸移獎仍請　飭部註銷片

再臣於光緒三年捐銀十五萬兩儲養洋務人才奉

旨著該衙門覈給獎敘嗣經部議以一萬兩給予隨帶加五級其餘銀十四萬兩准其移獎子弟及籍貫相同之族人具奏奉

旨依議欽此

天恩高厚感激難名臣隨於子弟及籍貫相同族人逐細查詢其賢而有志者則欲自奮於功名不願以貲郎進其不肖者又未便令得濫竽致虞覆餗此項虛懸無著誠恐日久弊生現在

欽奉

上諭停止京外捐輸肅清仕途之際應請將臣前捐銀兩移獎

之案
飭部註銷以昭愼重謹附片具奏伏乞
聖鑒謹
奏

迭准越南公文委員密察軍情片 光緒五年二月二十五日

再臣於光緒五年二月初六日准越南國王阮福時咨呈內稱李揚才股匪經道員趙沃飭令總兵党敏宣等督帶營勇會同該國官軍連次進剿克破賊巢多處擒斬賊目夥黨不少李揚才竄往太原省轄屯聚邊情較前稍鬆中國官軍已有十餘營分路扼紮如再添三四營前往責令趙沃出關督同党敏宣等協力援剿足以制勝提臣馮子材即可免勞跋涉等情臣以馮子材係奉

特簡先經統師出關趙沃所部各營已經廣西撫臣飭令交卸現在匪勢既極窮蹙軍情大有轉機如果再涉紛更不獨曠時

糜餉坐失機宜且恐李揚才養成勢焰復肆鴟張爲患更無底止當經照覆越南國王飭令所屬與援軍戮力同心一面咨催馮子材刻期進剿迅圖蕆事旋准該國王續呈覈與前呈大略相同其意總以趙沃等辦理得力不宜更易新手馮子材統師既眾供應浩繁不如中止爲請而提臣馮子材先後來咨則稱趙沃迭次所稟獲勝情形均係冒功捉報賊目陳佐邦等亦係以降爲擒越南國王爲其臣下所朦因而措詞失當並稱越南地方官不肯應付糧食致各營枵腹荷戈且將駐防各糧屯營兵撤去等因又經臣照會越南國王通飭各省官員將提臣各軍應需糧米按月籌撥源源接濟價值若干仍由提臣照數應

付以示體恤並兩次函致提臣囑其申明紀律與該國官軍和
衷共濟不可稍存芥蔕在案臣初以趙沃久領邊防情形熟悉
此次撥兵援剿屢次擣穴殲渠且救全諒山北甯各省欽奉
諭旨獎勵是以咨商提臣及西撫臣應否仍留該道在營幫辦
以資臂助分別辦理茲閱提臣來咨知其彼此齟齬似未便再
令幫辦轉致僨事即經函致西撫臣作爲罷論惟查提臣馮子
材前此赴援越南剿辦黃崇英等股匪奏凱而回此次越南國
民自應望切來蘇壺漿道左乃堅欲挽留趙沃等督辦而不願
提臣出關誠非意料所及至趙沃迭次稟報獲勝以及生擒賊
目陳佐邦等各情果係捏飾何以不獨越南國王咨呈與之相

符卽東省欽州營參將莫善喜西省左江鎭總兵梁正源所稟查探情形均相脗合是否提臣因越南倚重趙沃故事抵牾抑或趙沃實有捉飾之弊事關中外大局亟應嚴密查辦以昭覈實除密派親信可靠員弁改裝易服前赴各該處確切訪查據實稟覆另行

奏報並將越南國兩次咨呈並莫善喜梁正源兩處稟報一併鈔錄咨送軍機處查照外理合附片具陳伏乞

聖鑒訓示謹

奏

恭報兼署撫篆日期謝　恩摺光緒五年三月初十日

奏爲恭報微臣兼署撫篆日期叩謝

天恩仰祈

聖鑒事竊臣於光緒五年二月三十日接准吏部咨內閣鈔出

光緒五年正月二十五日奉

上諭裕寬現已調補廣東巡撫未到任以前著劉坤一兼署欽

此隨於三月初六日准前撫臣張兆棟遵例飭委廣州府知府

馮端本署撫標中軍參將黃龍韜將

王命旗牌文卷並廣東巡撫及太平橋監督各關防齎送前來

臣當卽恭設香案望

闕叩頭謝

恩祇領任事伏念臣楚南下士戎馬粗材仰蒙

九陛之恩畀以雙圻之寄涓埃未報兢惕方深茲復欽奉

溫綸兼權撫篆自揣精神之漸耗深虞艱鉅之難勝計臣自督

粵以來已逾三載凡地方吏治民風雖經設法整頓仍覺積弊

未除況以海濱之頑蕩尚多亟須懲治庫藏之度支甚絀正待

籌維當責任其益專尤措施之不易臣惟有倍加策勵彌矢慎

勤因時審張弛之機遇事盡講求之要所有一切事宜務當殫

竭心力妥爲辦理庶使海疆靜謐邊徼輯安以期仰荅

高厚鴻慈於萬一除將兼署日期恭疏

題報外所有微臣感激下忱謹恭摺叩謝
天恩伏乞
皇太后
皇上聖鑒謹
奏

拏辦在逃匪首片 光緒五年閏三月初七日

再前因匪首劉德章二等在於越南地方句結內地夥黨滋擾粵東邊境經署廣東欽州營參將莫善喜親督兵勇越境剿辦完竣業經臣會同前撫臣張兆棟附片

奏明一面密飭地方文武確查劉德章二生死下落并飭購緝在逃客匪頭目溫亞單務獲暨此外兩粵交界地方尚有匪首謝單爪虎等在逃未獲亦飭一體緝獲解辦以期盡絕根株俾除邊患在案茲據署廣東欽州營參將莫善喜稟報訪查匪首劉德章二自被剿逃竄後復與謝單爪虎串聚一處暗招黨與潛謀起事并欲句合西匪投入李揚才夥內圖擾中外邊境該

署參將聞信後密購眼線派撥弁勇不動聲色於光緒五年正月內馳往查拏該匪目等聞風先逃謝單爪虎假冒客商潛出欽州邊界正欲渡河我軍於十九日跟蹤追至該匪開槍拒捕致傷勇丁二人各弁勇拚死向前立將謝單爪虎一名拏獲該署參將復派得力弁勇四路密訪二十一日行至欽州屬之大菜墟地方偵知該匪首劉德章二藏匿墟內客店各弁勇先於店外設伏該匪知覺閉門拒守各弁勇把截門口一面由瓦面跳下內外夾攻該匪格鬬移時隨即就縛均經就近解交欽州審辦監提前獲之匪犯戴中因當堂質認據供確係劉德章二正身無疑等情稟報前來並據該管道府先後稟同前由臣伏

查匪首謝單爪虎劉德章二均屬積年巨寇歷在兩粵及越南邊界糾黨滋事及敗竄後猶復狼狽相倚以圖死灰再然並欲爲李揚才響應若任日久漏網必至貽患將來今署欽州營參將莫善喜購線訪拏將該匪等先後擒獲實足以昭炯戒而靖邊陲亟應速正典刑俾免久稽顯戮欽州距省遙遠似未便令其解省轉致疏虞除札飭欽州就近提集各犯審明解府覆勘錄供稟辦並飭勒緝在逃客匪頭目溫亞單務獲解辦外所有此次拏獲首要逆匪之出力弁勇均有微勞足錄可否由臣查明擇尤酌量請獎以示鼓勵之處出自

逾格恩施臣謹附片具

奏伏乞
聖鑒訓示再廣東巡撫係臣兼署毋庸會銜合併陳明謹
奏

靈山縣殲擒逃匪片

再廣東廉州府屬之欽州靈山縣均與廣西宣化縣界址毗連時有匪徒句結爲害且自李揚才出關滋擾兩省交界地方伏莽往往乘機思逞疊經札飭地方文武一體嚴密巡緝實力查拏以靖邊圉在案本年二月間先後接據靈山縣俞文萊欽州田明曜署欽州營參將莫善喜稟報廣西宣化縣屬公容蒲廟等處有匪徒聚集多人糾合欽靈等處匪夥欲圖竄撲南甯府城劫掠滋事卽經左江鎭道府督同宣化縣張秉銓於正月二十八日夜在城內搜獲奸細馬桂金等六名訊明正法該文武隨各帶兵勇馳赴交界地方會合宣化縣營妥商勦辦旋經欽

州靈山等縣營陸續拏獲匪犯黃錫珍等多名並經宣化縣先後緝獲李上業卽黃上業並陸炳光等十餘名訊據各該犯供稱此次糾眾起事係宣化縣匪首潘振家起意捏造何姓招勇僞札糾約伊等多人圖撲南甯府城劫掠出關投入李揚才夥內旋因事洩敗露分投逃散等語二月十八日靈山縣俞文萊偵知該匪首潘振家潛匿該縣屬龍門村山內卽於是夜三更會營督勇馳往掩捕並約會欽州宣化各文武一體協拏俞文萊甫抵該村卽親率勇練入山擒捕該匪施放洋槍拚命抵拒各勇奮力向前刀矛並舉該匪兇猛異常且拒且走直至山口匪勢不支登將該匪首當場格斃隨提各犯質認無異並傳同

該處紳練查驗屬實梟首示眾現在夥黨遠颺地方安堵惟前獲奸細馬桂金等據供係靈山縣滙塘地方陸姓匪首在於菩提洞結盟拜會一節覈與現獲各犯供情互異復經俞文萊親赴該處嚴密查訪該縣滙塘墟地方僅止貢生陸步瀛一家現在團練局辦事素爲鄉鄰信服其子姪四人亦俱年在髫齡此外並無另有陸姓其人該縣境內僅止菩提村小鄉亦無另有菩提洞地方該村人煙寥寥居民不過十餘家俱係耕種度日並無結盟拜會情事飭傳各該處紳耆訊取切實供結繳查一面嚴緝在逃餘匪解究等情並據該管道府及宣化縣稟同前由臣伏查廣西匪首潘振家等乘邊防多事之秋膽敢蓄謀創

亂糾約東省匪徒黃錫珍等冒稱招勇捉造僞札圖撲南甯府城劫掠滋事復圖轉竄出關投入李逆揚才夥內若非迅速勦捕會合兜拏匪勢又將蔓延辦理更形棘手今幸該縣營等不分畛域設法翦除先後拏獲首夥多名消禍患於初萌安民心於反側該靈山縣知縣俞文萊復又購覓眼線偵探首匪蹤迹漏夜入山督勇圍捕殲其首惡散其脅從辦理尤合機宜不無微勞足錄可否由臣查明彙同在事出力文武各員弁酌量請獎以示鼓勵之處出自

逾格恩施除再檄飭高廉道府暨左江鎮道督飭在事各文武隨時實力搜捕透澈查辦務將在逃餘黨悉獲究辦並將交界

地方善後事宜分別妥爲佈置一面整頓團練力行保甲總期
奸宄斂迹邊境乂安并飭再提現獲各犯分別訊明擬辦外臣
謹附片具陳伏乞
聖鑒再廣東巡撫係臣兼署毋庸會銜合併陳明謹
奏

1914

特參衰庸乖謬各員摺 光緒五年閏三月二十六日

奏爲特參衰庸乖謬之道府運同直隸州知州同通知縣等官請

旨分別勒休降補革職以肅仕途恭摺具陳仰祈

聖鑒事臣伏查廣東吏治習於因循恬不爲怪而不肖之員往往任性妄爲甚至營私舞弊不可不嚴行甄別以期澄敘官方茲查有試用道員張崇恪候補知府陳毓書年力就衰難期振作潮州鹽運同喬文蔚才識迂疏有辜職守前署嘉應州事候補直隸州知州李敦厚聽斷考試物議沸騰試用通判梁有爲辦理釐務殊欠認眞捐升選用道員廣東候補通判吳家興補

用同知松山充當局差未能覈實准升儋州知州劉彬昌化縣知縣魏留先意存規避人亦平庸前署儋州知州試用通判余信芳臨高縣知縣完繼美居官泄沓致釀厲階新興縣知縣卓誠前署香山縣事候補知縣楊先榮辦事顢頇幾成鉅衅補用知縣嚴霖行止不端聲名甚劣均未便稍事姑容相應請旨將張崇恪陳毓書喬文蔚卓誠楊先榮五員勒令休致梁有爲吳家興松山劉彬魏留先五員降爲縣丞仍留廣東補用并請將吳家興捐升道員之案一併撤銷李敦厚余信芳完繼美嚴霖四員即予革職嚴霖並請永不敘用所遺潮州鹽運同一缺請歸部另選儋州昌化縣兩缺俟奉准部覆由外揀員調補

其新興縣臨高縣兩缺粵省現有應補人員應請扣留外補據
藩臬兩司具詳前來臣爲整頓吏治起見謹恭摺具陳伏乞
皇太后
皇上聖鑒訓示再兩廣總督係臣本任毋庸會銜合併陳明謹
奏

1918

在籍主事家設花會賭廠
奏爲在籍主事包庇匪徒
旨革職拏辦以肅
功令事竊照粵東賭風素
盜前將各項賭博奏准初
辦此風終未盡絕據廣州
役先後訪獲賭匪陸細才
陸細才供稱聽從未獲之
元勳家內其記花會廠管
梁氏供稱進士呂元勳家

字號花會總廠伊每日來往呂元勳家收帶票紙抽收錢文花用各等語飭傳呂元勳質訊抗匿不到實屬恃符骫法據廣東藩臬二司查開呂元勳中式科分詳請

奏參前來臣查呂元勳係鶴山縣人由廩生加捐員外郎銜咸豐壬子科本省鄉試中式舉人乙丑科中式進士簽分刑部山東司主事告假回籍寄居省城身列搢紳齊民之望膽敢庇匪在家開設花會總廠誘賭漁利迨獲犯供開查傳質訊猶復抗匿不到應即參革嚴拏懲辦除飭將窩賭房屋查封勒緝賭匪何大才等務獲究報外相應請

旨將簽分刑部山東司之在籍主事呂元勳革職以憑嚴拘到

案提同現獲各犯質訊究辦理合恭摺具
奏伏乞
皇太后
皇上聖鑒訓示再兩廣總督係臣本任毋庸會銜合併陳明謹
奏

遵　旨一律停止捐輸摺　光緒五年閏三月二十八日

奏爲查明廣東捐輸遵

旨停止毋庸籌款相抵並在粵收捐之外省捐局亦經飭行一

律停止恭摺具陳仰祈

聖鑒事竊准部咨光緒四年十二月十四日內閣奉

上諭前因軍務未平用款不繼不得已開捐納職藉濟餉需乃

近來中外捐納各員其爲守兼優才具可用者固不乏人而濫

竽充數甚至有玷官箴者實屬不少至各屬辦理捐輸原不無

實事求是有裨國計之處而行之日久捐貲之影射捐生之取

巧及委員等種種弊竇不一而足於澄清吏治之道既多窒礙

於餉需亦多有名無實自應及時停止以肅政體著戶部及各省督撫通盤籌畫將京捐局及各省捐局每年入項若干詳細查明將此項作何支用之處設法籌款相抵一面奏明停止捐輸毋得藉詞款項難籌有意延宕欽此復准部咨光緒五年正月二十一日奉

上諭戶部奏遵旨停止捐輸一摺著有捐省分將籌餉事例條款概行停止以昭畫一並一面設法籌款一面將捐務趕緊清釐統限於本年五月悉數截止等因欽此仰見

聖朝正本清源澄敘官方之至意敬聆之下欽感莫名臣伏查廣東捐輸自咸豐元年開辦起均作爲勸捐軍需團練經費迨

同治二年改爲舊捐軍需經費旋卽截清數目勒限請獎並
奏明嗣後另歸新案捐辦共捐項銀兩俱先行上兌撥支本省
軍需善後經費之用隨後由捐生開呈履歷分次
奏獎此次欽奉
諭旨著有捐省分概行停止截數造報卽經臣督飭司道出示
曉諭先經繳銀各捐戶趕緊依限請獎茲已截清數目另行具
奏至廣東省近年因外省來粵開捐搜羅殆盡本省捐款已成
弩末所收本屬無多歷年辦理善後所需經費遇有不敷皆在
釐金及藩庫隨時籌撥應用尙非全藉捐輸接濟現在停捐之
後自可毋庸籌款相抵此外在粵收捐之晉豫陝滇黔等省捐

局於奉文後已飭行一律停止截數造冊詳請
奏奬惟高雷廉瓊等府所設分局因路途稍遠尚未冊報齊全
俟催繳到日另行辦理據廣東布政使會同捐輸善後兩總局
詳請具
奏前來除咨部查照外臣謹恭摺具陳伏乞
皇太后
皇上聖鑒再兩廣總督係臣本任毋庸會銜合併陳明謹
奏

查覆革員被劾軍情摺 光緒五年四月初六日

奏爲派員密查廣西已革道員委無冒功捏報情事遵

旨據實具陳仰祈

聖鑒事竊臣於光緒五年閏三月二十四日接准軍機大臣字

寄光緒五年閏三月初二日奉

上諭前據楊重雅奏道員趙沃稟報不實毋庸留營督軍當將

趙沃革職撤省查辦茲覽劉坤一所奏越南國堅欲挽留趙沃

等而不願馮子材出關且趙沃所稟獲勝擒賊各情與該國王

咨呈及營員稟報相符是否馮子材與之抵牾抑係趙沃實係

捏飾該督現已派員前往密查即著將確切情形查明據實入

奏馮了材各軍糧米已照會該國籌撥接濟仍著咨明該提督照給價值毋令有所藉口將此諭令知之等因欽此查臣於二月二十五日拜發前摺後隨飭署理臣標中軍副將李占椿遴派年力强壯才具老成並熟習越南情形之儘先都司馮錫榮儘先外委李春華正在給委前往密查適於是月三十日准廣西撫臣楊重雅咨會帶勇道員副將辦事不力稟報任意業經奏參革職查辦並鈔錄原奏咨送到臣詳覈原奏內稱李揚才糾眾竄出越南道員趙沃帶勇防邊不能阻截咎無可辭隨派党敏宣李雲梯等率師追剿於擒獲李四之後並不解省卽在龍州正法據各處探報頗有來降被殺之言其僞統領陳佐邦

准提臣咨稱實係逃出自投並非陣擒党敏宣李雲梯所稟攻克買市新街及北泮白通州皆有虛捉請將趙沃及副將党敏宣李雲梯一併革職撤省查辦等語臣以趙沃派令党敏宣等攻克州咘生擒逆目李四業經西撫臣專摺具奏所敘情形歷歷如繪即前此撫臣覆奏李揚才捉稱招勇未露叛迹招內亦有該員派勇力解諒山城圍誠如

聖諭殊屬可嘉之語茲忽奏稱該員辦事不力稟報任意事關中外大局必須一律查明方足以昭覈實當經密飭委員馮錫榮等馳赴越南各該處將李四陳佐邦是否投降抑係生擒一併迅速查覆去訖茲據署中軍副將李占椿援據委員馮錫榮

李春華稟稱伊等奉委前赴越南改裝易服不動聲色詳細訪查副將党敏宣等於上年十一月初六日攻克州哋隨即帶隊探剿十五日在於板琴對面山崗中擒獲逆目李四解赴龍州趙沃軍營審辦党敏宣等又於十二月十五日會同越南官軍與僞統領陳佐邦在於新街接仗斬馘賊匪數百名陳佐邦因足受重傷旋於十六日被擒解經趙沃轉解提臣馮子材軍營訊明正法等情轉稟前來臣覆覈無異伏查已革道員趙沃統領防軍於李揚才糾眾出邊未能嚴密堵截本有應得之咎惟聞警後一面馳告越南各省預先戒嚴一面派兵露夜援剿使李揚才卒不得逞實其掎角之力居多逆目李四陳佐邦先後

就擒不獨東西兩省各鎮將稟報及臣委員查訪均與趙沃原稟相符即越南國王兩次咨呈亦屢稱其掃穴殲渠辦理得手該國王於疆域安危所繫詎肯稍涉扶同即使偶爲臣下所朦而一經提臣咨劾並經撫臣奏參應即洞悉其僞何以該國王續有咨呈仍爲趙沃等反覆剖辯且請派人往查論及該處軍情頗有今不如昔之嘆可見是非自有定評虛實難逃公論也至拏獲李四之時趙沃原稟本擬解省審辦嗣因該逆目久病不食恐逃顯戮復因該處紳民銜恨次骨急欲睹其就刑競請就地正法不得不俯順輿情已據趙沃續稟陳明似與無故妄爲者有間其陳佐邦一犯如果實係以降爲擒趙沃應即將其

先行致死滅口斬首送驗詎肯以生供解至提臣行營自取敗露提臣既謂該逆目作惡多端不能貸其一死抑思此等兇狡安肯自拔來歸乃因供係來降遂信其避就之詞遽加趙沃等以捉報之罪使賊得快其反噬不亦誣乎提臣甫經出關尚未見賊而汲汲訐參趙沃若拔眼中之釘刻不容緩是否與之抵牾自在

聖明洞鑒之中廣西係臣兼轄省分趙沃久在該省帶勇勦賊歷著勛勞此次被參各款既經查有屈抑臣何敢避怨避嫌不以上達

天聽況越南正在用兵若使罰非其罪不惟無以振作士氣亦

非所以宣示外藩應如何仰沐
皇仁逾格
恩施俾該員趙沃等不至終身廢棄得以及時自效之處伏候
聖裁除恭錄
諭旨咨行提臣於越南國籌撥米糧照給價值毋令有所藉口
並臣續接越南國王兩次咨呈及馮錫榮等原稟鈔錄咨送軍
機處外謹恭摺據實具陳伏乞
皇太后
皇上聖鑒訓示謹
奏

攻克儋臨客匪老巢現籌分別勦撫摺 光緒五年四月初六日

奏爲官軍進勦儋臨客匪疊次獲勝先後攻克和舍那大等處匪巢謹將分別勦撫情形恭摺由驛馳陳仰祈

聖鑒事竊臣於光緒五年閏三月初五日承准軍機大臣字寄

光緒五年三月十三日奉

上諭劉坤一等奏官軍進勦客匪尚未得手添募勁勇派員督辦一摺著劉坤一飭令鄭紹忠會同王澍前往相機妥籌所有水陸各軍統歸節制調遣以一事權此事耽延已數月之久該督務當嚴飭該鎮道等迅速蕆事勿任遲回致干咎戾至該省土客搆怨屢肇鮮端皆由不得其平致成固結莫解之勢劉坤

一務當一面飭令各屬文武遇事持平妥爲安頓庶免他處客民效尤滋事將此由五百里諭令知之等因欽此仰見

廟謨深遠

聖慮周詳伏讀之餘莫名欽佩當經恭錄咨行欽遵查照並札飭各該地方文武遇有土客案件務須持平妥辦勿稍大意去後茲據鄭紹忠王澍先後稟稱該鎮道等自省督師起程至二月十五日馳抵瓊州各營進紮加來旋又由加來移紮相距和舍匪巢二十里之蓮塘地方該處地勢最爲形勝探聞該客匪仍在附近各鄉村四出滋擾幷聞和舍股匪倚山築壘深浚濠塹爲悍黨所麕聚宜用滚營遞逼之法直擣中堅相機勦辦一

面委弁齎持印諭許以招撫由間道馳往匪巢善爲開導俾舊客自拔來歸新客勢成孤立各營部署甫定該匪往來哨探計在誘撲我軍營壘二月二十九日黎明派都司顏金守備洗章帶隊隱從樹林兩旁抄出賊後該鎭道等親督各軍直抵和舍墟前猛力環攻該匪抵死拒敵我軍勇氣百倍前後夾擊槍礮如雨轟斃賊匪三十餘名匪勢不支且戰且卻我軍乘勝追至和舍墟外該匪約六七百人各釋器械環跪馬前哀求招撫當卽派撥弁勇押令該客匪等安置墟後聽候分別查辦一面進紮兩壘將和舍匪巢一律焚燬諭令各繳軍裝並將所擄士人婦女幼孩交出給領隨經逐一查訊內有屢次抗拒官兵之新

客二十餘人卽在軍前正法又將舊客中之被脅者發給告示遣令齎赴那大各村遍貼曉諭以資解散連日飭據該客目造繳各客民淸冊前來正在遣散安插閏三月十五日那大客匪因見和舍客民眷口出而就撫膽敢率其悍黨並誘令蘭洋新客繞出麥萬地方將客民男婦截回復乘夜潛至山白橋頭道堯等處築壘屯聚以圖抗拒查山白等處距和舍僅十餘里該鎭道等卽於是夜傳令各營五鼓造飯黎明出隊進攻以都司顏金守備洪章兩軍攻其前以遊擊鄭潤材守備黃忠保兩軍繞出橋頭攻其左以遊擊江志千總莫善積兩軍攻其右以都司陳廉養一軍往來接應以扼那大之路十六日辰刻我軍齊

出道堯奮力截擊該匪率黨迎敵槍礮互施彼此相持未決適鄭潤材江志等分督各軍先後掩至以擡槍橫擊之斃匪七八名該匪遂棄道堯趨併橋頭堅匿不出當將道堯賊壘平毀該鎮道等即飭黃忠保莫善積等乘勝直搗橋頭該匪出巢死鬬鏖戰兩時傷斃賊匪三十餘名餘悉縮退黃忠保等斬柵而入賊遂棄巢而走追至山白地方遙見東西兩賊巢各出二三百人排列以待其迤東一巢後靠松山可以憑高視下該鎮道等飭令各軍注力東路立斬騎馬賊目一名傷斃悍匪六七名密派黃忠保等督隊疾馳搶占松山以槍礮下擊幷拋擲火包一時茅篷盡燬該匪奪路狂奔我軍奮勇追殺斃匪三十餘名遂

將山白逕東賊巢攻破其逕西賊壘屹然不動該鎮道等督率各勇分築營壘四面環逼該匪屢次突圍欲出輒被我軍擊退嗣窺匪志漸懈揮令各軍鼓勇而進把總方乘濼執旗向前身被槍傷然猶手刃兩賊力竭陣亡各勇魚貫繼進殲斃賊匪八十餘名生擒七名正法奪獲賊馬兩匹槍械二百餘件查點陣亡勇丁謝明等八名受傷勇丁劉輝等二十三名此克復和舍墟連破道堯橋頭山白匪巢之實在情形也旋聞該匪連夜竄回那大蘭洋老巢查蘭洋距番區口二十里該處地近黎界誠恐該匪等鋌險竄入當飭傳出黎總及熟悉黎情之紳耆人等諭令聯絡聲勢扼要堵截并賞給銀牌豬酒激以至誠許以優

獎該黎總等均各唯唯聽命自十八日後陰雨連縣未便前進
卽將和舍就撫客民先行遣散渡海分赴徐聞遂溪兩縣擇地
安插二十七日天色晴霽該鎭道等督軍由山白進紮風門坳
閏三月初三日進紮英茶楊龍等處地方是夜有先經就撫旋
被截回各客民三百餘名復由賊營逃出據稱蘭洋之匪已退
入番區凹口依山爲巢該鎭道等派令守備黃忠保洗章千總
莫善積等各出六成隊於初四日黎明前赴蘭洋覘匪虛實行
至大坡洞地方殲其守路賊匪二名比抵蘭洋該匪尚屯墟外
小壘一見我軍踵至卽放火焚壘退入番區我軍奮力追至凹
口斃匪七名擒獲生供三名奪獲賊馬一匹槍械十餘件隨卽

收隊回營該鎮道等以匪衆退守番區希圖恃險負固此時那大匪巢未拔勢不能專力注攻即經諭令各營高壘深溝以遏番區出竄之路初七日我軍由英茶出駐儋州屬之南羅該匪約百餘人隱伏樹林中先遣數匪出而誘敵該鎮道等即派江志顏金等從旁襲擊復令鄭潤材帶隊合攻該匪腹背受敵奪路奔逃殲斃三十餘名生擒十五名墜崖死者不計其數奪獲旗械數十件閏三月初十日我軍由南羅進扼蓮花山該處距那大僅十二三里遂密諭詣營求撫之舊客謝丹元等指授機宜約令從中舉事內外夾攻是日辰刻派江志鄭潤材顏金黃忠保莫善積等各帶隊分道並進甫抵那大墟外謝丹元等望

見官兵已近從四面各礮樓殺出我軍鼓譟向前斬斃悍匪數十名匪眾倉皇失措悉數竄向石頸而去我軍追殺九十餘名生擒二十七名當將那大匪巢攻克先後所獲生供分別訊明正法此克復蘭洋及那大老巢之實在情形也此次舊客內應立功其向化之誠尚屬可嘉現已督飭地方文武妥籌安輯等由稟報前來臣伏查和舍那大兩墟最爲堅固客匪據爲巢穴逆燄頗張今該總兵鄭紹忠等親督各軍次第攻拔斬獲甚多洵足以挫兇鋒而寒賊膽且老客就撫而新客益孤現雖竄踞石頸番區四兩處其勢已極窮蹙似不難刻期撲滅迅圖蕆事以慰

宸廑除飭令鄭紹忠等趁此聲威迅速進攻以期一鼓盪平並將就撫各客民督飭地方文武妥爲安插實力保護毋任土民再事陵逼以安反側仍將剿辦情形及此次傷亡弁勇分別造冊另行稟報外所有官軍進剿儋臨客匪迭次獲勝先後攻克和舍那大等處匪巢及分別妥籌招撫緣由謹恭摺由驛馳陳伏乞

皇太后

皇上聖鑒訓示再廣東巡撫係臣兼署毋庸會銜合併陳明謹奏

紳眾捐集堤工請　准建坊旌獎摺　光緒五年四月初六日

奏爲廣東愛育堂修築清遠縣石角圍全堤工程完竣請

旨准其建坊以示旌獎恭摺具陳仰祈

聖鑒事竊照廣東清遠縣之石角圍堤於上年三月內再次被

水衝決經臣會同前撫臣張兆棟於

奏報城西風災片內附陳在案伏查石角圍堤當北江上游之

衝每遇春水漲發狂瀾急溜勢若建瓴全恃此堤爲之捍禦一

有潰決不獨下游之三水花縣南海番禺等處田廬太半被淹

即省城外西關各街衢亦成澤國飢民徧地哀號土匪乘機出

沒籌賑籌防深虞棘手所繫誠非淺鮮道光咸豐年間此堤屢

修屢圮其決口之處竟成深潭乃於堤內作偃月形向外斜抱決口使水繞折而下同治年間幸保無恙至光緒三年北江水勢盛漲該堤衝刷百餘丈之寬當經臣督飭官紳照舊修築於光緒四年正月竣事不圖是年水勢之大甚於往年新修之堤土未堅實隨復潰決維時議者謂宜退至堤內數里之大佛岡依山爲堤方能鞏固而垂久遠臣以經費浩大札委愛育堂董事職員馮世謙曾松杰等籌款承修並照會在籍之前順天府府尹梁肇煌前翰林院侍讀學士李文田督辦李文田躬往履勘隨來臣署指陳形勢請修老堤決口並將全堤補修以期一勞永逸力言大佛岡修堤之議決不可行且以積水算法反覆

辦論詢之愛育堂董事皆以爲然由是刻日興工李文田不時親往監視愛育堂董事則食宿堤上無閒宵昕一面與李文田籌捐鉅貲以資接濟歷時一年之久用銀八萬有奇於本年三月呈報工竣臣隨委候補同知晏賜書會同署清遠縣陳起倬前往勘驗計修築決口及修補上下舊堤共七百六十丈一律皆用石砌並於堤腳另築石壩三道以殺水勢委係工堅料實此項工程民捐民辦應請免其造冊報銷所有捐貲出力人員均不敢仰邀議敘惟查此次巨工告竣有裨國計民生且自開設愛育堂以來地方一切善舉莫不認眞籌辦足以邀達

皇仁內如城鄉宣講
聖諭一條尤有益於人心風俗即上年西關風災清遠水災一
切撫卹事宜亦愛育堂捐辦之力居多臣竊歎該紳董等之好
行其德而廣東各殷富之重義輕財爲他省所不及也相應援
例請
旨准其建坊給予樂善好施字樣以示旌獎而昭激勸茲據布
政使成孚取具委員勘驗切結詳請具
奏前來除咨部查照外臣謹恭摺具陳伏乞
皇太后
皇上聖鑒再廣東巡撫係臣兼署毋庸會銜合併陳明謹

奏

據報馮軍獲勝並籌解軍餉片

再臣於光緒五年四月初三日接准軍機大臣字寄光緒五年閏三月十三日欽奉

上諭本日已有旨令楊重雅來京另候簡用廣西巡撫令張樹聲調補並飭其即赴新任毋庸來京請訓矣楊重雅著俟張樹聲到任後再行交卸起程官軍剿辦李揚才股匪久未蕆事楊重雅前奏既多敷衍之詞迄今日久亦未據將軍情賊勢續行奏報朝廷殊深廑系著劉坤一楊重雅馮子材飭令派出官軍實力剿洗迅將該逆剋期撲滅以靖藩封毋得再事耽延自干咎戾張樹聲未到以前楊重雅責無旁貸所有剿賊機宜仍當

與馮子材妥爲籌商辦理不得存五日京兆之見致滋延誤等因欽此竊臣迭准廣西提臣馮子材咨報自攻克左鸞左丁左大逆巢並收復河渭總冷市等處後隨即督軍前進於二月二十九日次第攻拔板旺板落兩處賊壘自三月初三日至初六日將板戈那澣叫旺左甯邱瓜等匪巢先後平毀斬馘極多奪獲旗械不少現在合攻左舍匪巢等語並據臣所派委員馮錫榮等探報亦稱提臣各營在於者市及左舍後路屢次接仗獲勝斬獲無算並稱有匪首黃桂廷率黨數百名投誠前隊軍營解經提臣分途安插惟所需米糧雖經越南籌解無如道途險阻每致稽延各勇有時煮粥度日等情前來伏查提臣久歷戎

行而李揚才又其舊部知彼知己自能調度合宜軍情變動不常未可從中遙制惟提臣所部及李揚才夥黨多係隸籍欽靈臣諄囑提臣凡遇招納降人務須慎重防維不可稍涉大意至提臣正在與賊相持各營所需米糧最爲緊要臣現又照會越南國王務飭該各省臣設法源源接濟以免枵腹荷戈一面飛札廣西藩司將提臣月餉趕緊撥解不得延欠並由廣東撥銀二萬兩交廣西委員領解以供支放而助飽騰除恭錄

諭旨分別咨行欽遵辦理並提臣勦辦一切詳細情形由撫臣具奏外所有據報接仗獲勝及籌解餉項各緣由臣謹附片具陳伏乞

聖鑒訓示謹

奏

查勘各處風災請獎捐貲撫卹官紳片

再上年三月初九日廣東省城西門外地方陡被風災經將查辦大概情形附片具

奏欽奉

上諭著先行確查妥爲撫卹俾無失所其壓斃淹斃人口以及被風損壞之房屋船隻分別資助殮埋修復至距省較遠之處有無同時被風田廬船隻等項有無傷損人口有無傷斃並著迅速查奏一面設法安撫等因欽此當經轉行欽遵分別查覆並督同各官紳倡捐銀兩發交愛育堂董事候選道陳桂士等將撫卹事宜妥爲辦理茲據藩臬二司詳稱上年三月初九日

風災南海縣屬城西一帶地方吹倒廟宇民房鋪屋二千八百餘間壓斃男婦一千四百餘名口省河一帶沈覆大小船隻二百餘號溺斃三百餘人南海縣金利司屬地方吹倒房屋二百餘間傷斃男婦六十餘名口黃鼎司屬地方吹倒房屋五百餘間傷斃男婦一百餘名口河面沈覆船艇九十餘隻人口間有淹斃番禺縣屬土名河南芳村地方吹倒鋪屋一百餘間傷斃男婦二十餘名口河面沈覆大小船艇一百餘隻淹斃男婦約一百餘名口東莞縣屬土名下南河面沈覆渡船一隻溺斃男婦二十餘名口各處受傷人口共有五六千人而城西貧民因屋宇傾頹棲身無所者亦以數千計均經督同地方官協同愛

育堂紳董籌集經費查明各處被風損壞之房屋船隻以及壓斃淹斃人口擇其無力者分別酌助修費給棺殮埋其餘受傷男婦則施藥醫調無業窮民則設廠賑米數月以來被災貧民均皆復業地方元氣漸復閭閻一救安此外各屬查無同時被風等情詳請具

奏前來臣伏查上年三月初九日風災僅止一兩時之久風勢所及亦止數百里之遙而中挾黑氣猛烈異常以致廬舍傾頹舟航沈覆傷斃人口至數千之多省城西關外地方被災尤重臣與前撫臣張兆棟等前往勘驗不勝慘目傷心粵海關監督俊啟首捐重貲由是各官紳輸將踴躍地方殷富竟有不書姓

名暗以銀票投愛育堂者數月之內卽得數萬金該董事陳桂士等悉心經理不憚辛勤故能撫存卹亡一切均臻妥協此項經費係由官紳士民捐貲辦理並未動用庫款應請免其造冊報銷所有捐貲出力之官紳士民人等業經由臣分別給與外獎惟該紳陳桂士賢勞懋著並籌辦清遠水災賑務與事始終可否仰懇

天恩飭部從優議敘出自

逾格鴻慈臣謹附片具陳伏乞

聖鑒訓示謹

奏

在籍紳士督辦機器出力請加　恩賞片

再查廣東爲濱海要區必得輪船駕駛且旗綠各營分別抽練需用槍礮亦多經前督臣瑞麟於同治十三年設立機器局自行製造並經

奏明委派在籍紳士花翎候選員外郎加捐三品銜江蘇試用道溫子紹經理迄今數年該紳資性聰明深諳西法所有製造槍礮以及火箭水雷等項無不合用其格林礮一項靈巧不讓外洋而價值則減大半是以直隸各省紛紛來粵購辦廣東近來度支拮据該紳於局中經費與一切工料無不力求節省每遇放款不敷自行在外墊借接濟俾無廢事其公忠尤爲可嘉

宜乎名聞遐邇山東江蘇雲貴越南等處爭欲羅致也查各省
設立機器局及同文館所有得力人員屢經
奏懇
恩施量予獎勵今溫子紹辦理粵東機器局務著有成效且其
人亦係
國家有用之才堪備任使可否仰懇
天恩賞給二品頂戴以昭激勸之處出自
逾格鴻施臣謹附片具陳伏乞
聖鑒訓示謹
奏

平定儋臨客匪籌辦善後事宜摺 光緒五年五月初一日

奏爲官軍勦滅儋臨客匪全股蕩平地方一律肅清現在籌辦善後恭摺由驛馳陳仰祈

聖鑒事竊照廣東瓊州府屬之儋州臨高縣客匪糾眾滋事先經臣調派署南韶連鎮總兵鄭紹忠會同卸雷瓊道王澍督帶兵勇馳往勦辦鄭紹忠等到瓊後先後進勦獲勝克復和舍匪巢將就撫各客民妥爲安插旋復督軍攻破蘭洋及那大老巢該匪退踞儋州屬之石頸臨高縣屬之番區凹兩處各情形均經臣隨時

奏報在案查石頸與番區凹相去約二十餘里後枕由萬山以

相聯絡均係層巒疊嶂路徑崎嶇該匪倚險築巢負嵎自固現值天氣炎熱夏瘴方生深以日久曠持驟難得手爲慮即經臣諄飭鄭紹忠等督率各軍步步進逼一面斷其接濟遏其應援使之心腹潰而首尾離以收聚殲之效茲據鄭紹忠王澍先後稟報閏三月二十二日黎明我軍由蓮花山進紮蘭洋墟正擬擇地築壘忽悍匪二百餘人從番區凹來撲該鎮道揮令各軍併力抵禦槍礮排擊斃賊十餘名割取首級五顆匪勢不支敗退回山我軍正在追躡適石頸由萬山兩處各出四五百人分爲三路前來搦戰我軍亦分三路應之先敗其右路之賊擒斬三十餘名中左兩路同時俱潰追斬十數名奪獲槍械多件是

日我軍壘成番區之匪由是不敢輕動是夜四鼓後該鎮道等派守備洗章黃忠保兩軍由蘭洋進紮連珠山築營四座次早復令千總莫善積一軍從蓮花山進紮筠嶺爲連珠山各軍接應四月初一日早鄭紹忠親督遊擊江志都司顏金兩營進扼紅石嶺潺水嶺兩處以逼石頸匪巢該匪約五六百人出巢誘敵我軍惟以擡槍遙擊之賊旋引去初二日黎明分隊進紮松門嶺尖嶺相距石頸僅二三里該匪因失番區之援其迤西之南豐迤東之岑崙亦經我軍牽制石頸已成坐困遂堅匿不出該鎮道等察看形勢擬先進剿石頸次圖番區初四日晚傳令各軍五鼓出隊派江志顏金兩軍由西路進攻莫善積鄧鎮邦

兩軍由東路進擊鄭紹忠親督鄭潤材陳廉養各軍從潺水嶺尖嶺直搗雲峯嶺一面飛飭洗章黃忠保由連珠山出隊以綴番匪之匪使之不敢遠離巢穴初五日早天未明時我軍偃旗息鼓向雲峯嶺沿山緣壁而上薄近匪巢匪始驚覺齊出拒敵我軍徑前衝突鏖戰半時許陣斬悍匪四十餘名餘皆狂奔趨併連臺嶺當將雲峯嶺賊壘平毀江志莫善積等見雲峯嶺已破莫不勇氣百倍爭先擊賊連臺嶺之匪棄巢紛竄我軍殲斃匪黨百餘名遂合力以攻石頸該匪於左右兩山高築礮臺土寨林立計在死守該鎮道激勵將士許以重賞飭令都司顏金千總劉成督率所部由大坡嶺搶紮後山與前面各勇奮力夾

攻槍礮齊施聲震巖谷斃匪七八十名即將土寨礮臺一律踏毀匪黨悉聚石頸鄭紹忠當飭江志鄭潤材圍其左顏金莫善積圍其右陳廉養鄧鎮邦等往來策應層遞攀緣蟻附而上壘石作壁以避彈丸前者已傷後者繼進該匪以無路逃生併力死鬬自午至申兩時之久斬其先鋒百餘名奪獲旗幟器械無算餘匪翻山越嶺墜崖落澗死者不計其數我軍遂破石頸據之是役也陣亡勇丁邱長等六名受傷勇丁胡啟等十二名初六日該鎮道督軍進搗由萬山賊巢各匪望風瓦解乘夜率領眷口繞道竄往番區凹內當將所遺篷寮百餘間并堆積米穀概行焚燬此克復石頸等處匪巢之情形也石頸一帶既已攻

克番區勢成孤立其地廣袤二十餘里萬山叢雜該匪分築土壘礮臺數十處掘山斷道麕聚一隅初八日午後該鎮道派陳廉養洗章率勇攻凹口之南黃忠保莫善積率勇攻凹口之東江志率勇攻其西鄭潤材顏金率勇直搗中路復令鄧鎮邦等帶領綏靖勇督率臨高縣武舉王肇元等練勇二百餘名堵守岑崙初九日黎明陳廉養等督隊出戰該匪率三四百人拚死來拒我軍施放槍礮子如雨驟匪不能前退伏樹林中各勇砍伐松枝牽負而上塡其掘道大呼陷陣遂奪兩壘殲匪四十餘名鄭潤材等率勇掩至連破三壘斃匪六七十名兩路縱橫盪決將大小土寨礮臺二十餘座次第掃除擒斬悍賊二百餘人

黃忠保等隨率勁卒以火箭噴筒向下注射番區匪遂驚亂然猶死守東凹口輪放槍礮以圖喘息莫善積親冒矢石率勇乘勢疾攻斬匪二十餘名破其礮臺三座黃忠保等鼓譟而前擒斬百餘人時江志顏金各軍先後馳至四面合圍連環進攻聲勢甚盛該匪死傷相繼奪路狂奔我軍破其土壘五座殲擒二百餘人番區餘匪竄入巖內我軍斬取草薪堆積巖口縱火焚攻燒斃男婦悍賊數百人伏屍枕藉隨即進剿那坪山該匪不戰而走追斬復百餘人餘悉赴水淹斃我軍陣亡弁勇謝瑩等十三名受傷勇丁彭春等三十七名此克復番區凹一帶匪巢之情形也現飭各軍遍山搜獲匪黨四十餘名正法並查出被

擄男婦幼孩分別傳屬給領完聚儋臨兩屬已無賊蹤另有就撫新客三百餘人亦即遣往雷州安插其餘老客百數十村均屬安堵土人陸續復業與老客耦居無猜所有一切善後事宜應由地方官接辦等由前來臣伏查此次儋州客匪因臨高土民糶穀爭鬬起衅輒敢糾眾滋擾焚劫鄉村擄殺土民男婦并復逞兇抗拒官兵實屬行同叛逆經臣調派鄭紹忠等親督各軍馳往勦捕該匪等均係百戰之餘兇悍狡譎迥異尋常仰蒙聖謨遠運指授機宜責以迅速蕆事茲幸鄭紹忠等忠勇夙著調度有方各將士敵愾同仇踴躍用命迅將該客匪全殲截定匪犯無一漏網實足以上伸

天討大快人心惟是鄭紹忠等於蠻煙瘴雨深箐疊嶂之中冒暑遄征備嘗艱險閱時未及三月即行告厥成功洵屬卓著勛勞自應破格優獎以示鼓勵署廣東南韶連鎮潮州鎮總兵記名提督鄭紹忠擬請

賞穿黃馬褂並

交部從優議敘卸雷瓊道王澍請

交部從優議敘花翎副將銜補用遊擊江志花翎參將銜儘先補用遊擊鄭潤材均請免補參將以副將儘先補用江志並請賞給勇號花翎補遊擊後加副將銜儘先補用都司奏補南韶連鎮右營都司顏金花翎遊擊銜儘先補用都司陳廉養均請

奏

護送琉球遭風難民赴閩轉送回國摺　光緒五年五月初一日

奏爲護送琉球國遭風難民赴閩轉送回國恭摺馳陳仰祈

聖鑒事竊臣於上年十二月二十九日據署廣東南海縣知縣

袁祖安稟稱琉球國八重山島司官松大著等五十三人因赴

該國納貢事竣乘船回島中途被風擊壞船隻飄至徐聞縣屬

洋面遇救得生由前途徐聞等縣遞送來省該難民等內有蒲

津加山山國場加新城三名在途因病身故就地收埋尚有松

大著等五十人業經該縣租給房屋支發口糧妥爲安置等情

當飭廣東布政使查照定例加意撫卹每名日給糧米一升鹽

菜銀一分仍查照同治十一年資送在洋遭風之琉球國人長

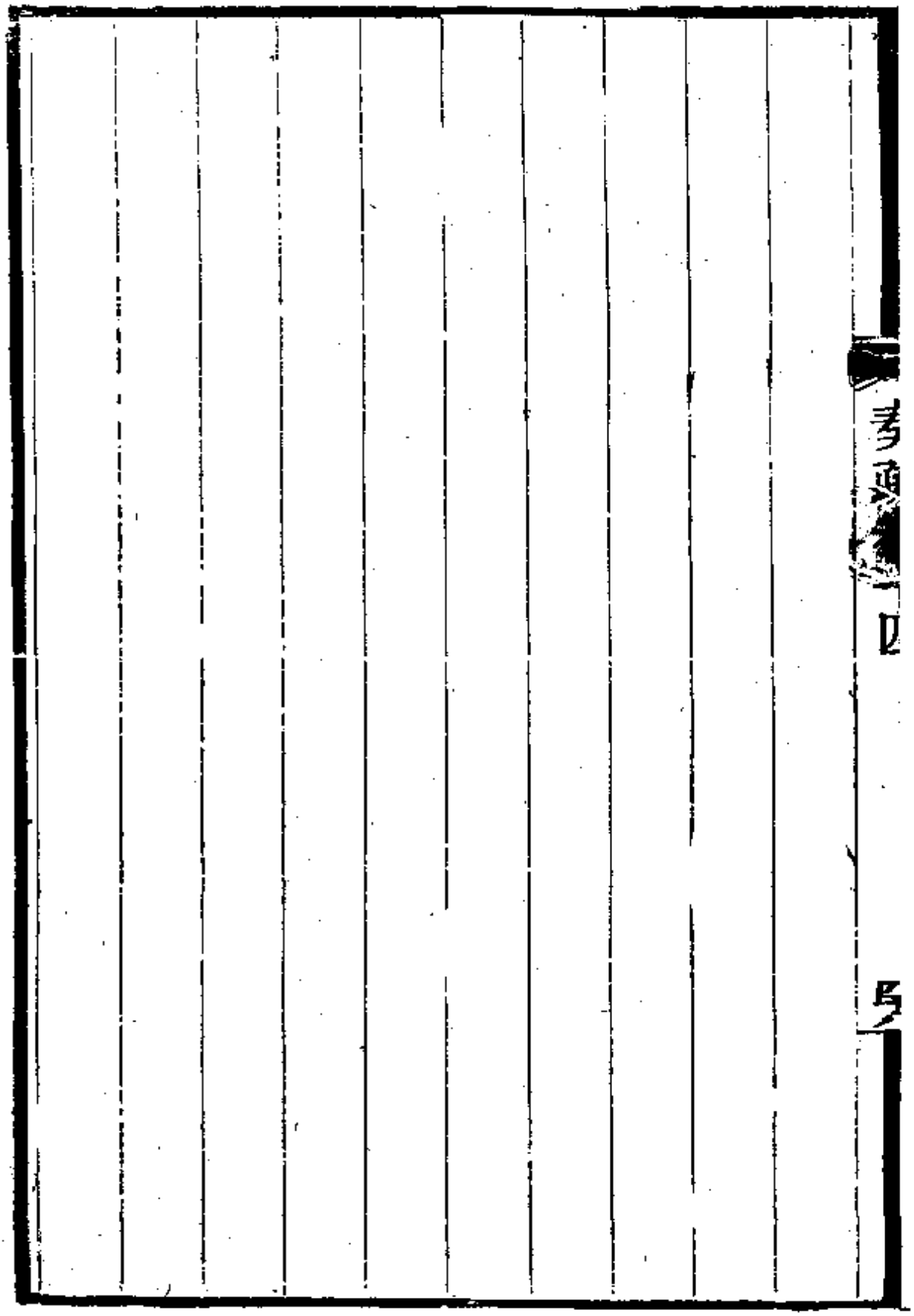

1976

籌款支放軍餉片

再瓊州府屬儋臨客匪滋事所有調兵募勇前往勦辦情形業經節次

奏報在案茲據廣東善後總局司道會同廣東布政使成孚詳稱此次勦辦客匪署瓊州鎮總兵何明立調募兵勇一千一百餘名留粵儘先補用副將滕三元招募新勇三百六十名又由廉州添募保安新勇五百名由省調撥綏靖營勇及開花礮隊二百二十名調派署南韶連鎮總兵鄭紹忠舊安勇九百名該鎮新募安勇二千一百名共計調募兵勇五千一百餘名內除鄭紹忠舊部安勇九百名綏靖營勇二百名向有額支毋庸另

專款其餘尚有不敷即由藩庫釐局隨時撥借接濟一俟勦匪事竣即將運庫借款停止等情詳請
奏咨立案前來臣覆覈無異除咨明戶部及南洋大臣查照外謹附片具陳伏乞
聖鑒謹
奏

封禁荒島擬請安插客民片

再廣東雷州府遂溪縣屬之瀾洲墾一島孤懸海外週圍四十餘里該處界連廉瓊壤接越南乾隆年間曾經議設汛防屯兵駐守嗣因颶風猛烈礁石嶙峋遂復中止嘉慶十五年間洋盜烏石二盤踞劫掠經前督臣百齡奏請永遠封禁毋許奸民偷越私墾厥後地方遼闊遠隔重洋蛋戶貧民仍不免私往耕種商船漁艇亦間有停泊寄碇者同治七年間法國領事又有教士在彼傳教之請雖經前督臣瑞麟婉詞推卻並飭地方官隨時查禁驅逐而旋去復來終難祛除淨盡現聞在彼居住者教民與客民居其大半土民亦復不少若復援案驅禁不惟有名

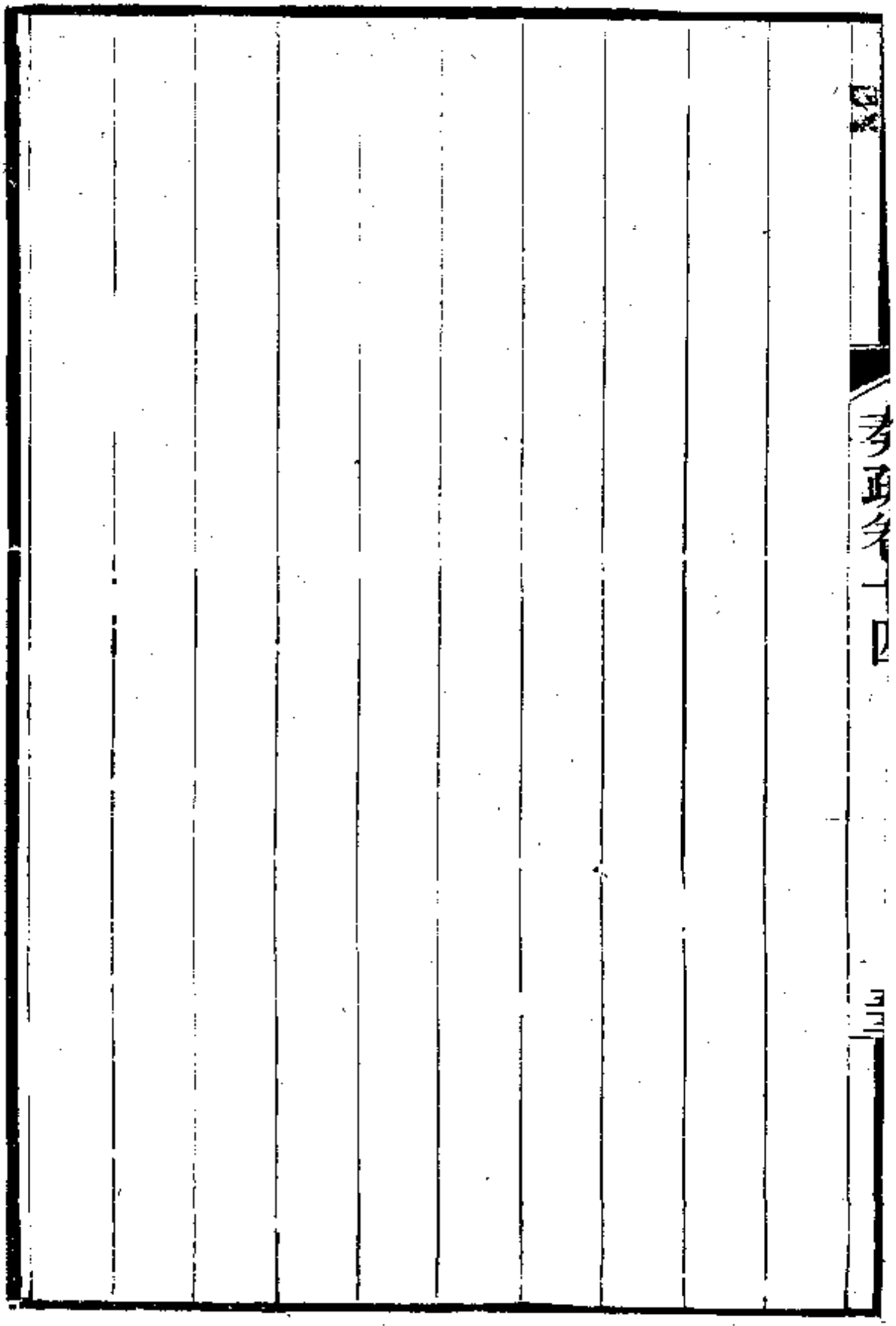

1984

試辦抽捐海防經費片

再竊照同治十三年閏欽奉

諭旨籌辦海防節經各前督臣察看粵省海口情形擬將虎門等處礮臺妥議興修並添買洋礮輪船擇要駐紮臣抵任後又經會商撫臣提臣將虎門威遠下橫檔礮臺趕修完固再將沙角等處礮臺接續興工並擬製造大號木殼兵輪以資戰守所有擬辦情形節經

奏明在案惟粵東近年庫項匱絀異常辦理海防並無專款是以礮臺則工程作輟船礮則購置無多各前督臣辦理數年迄未就緒光緒元年閏前撫臣張兆棟於沿海沙田每畝抽銀二

聖鑒訓示謹
奏

委署提鎮等缺片

再臣接據署潮州鎮總兵張得祿呈報於光緒五年閏三月二十九日接到家信知親母萬氏於光緒四年十一月十九日在寄籍順天大城縣病故例應丁憂回籍守制等由前來伏查潮州民情獷悍又係中外交涉之區必得明幹有爲之員方足以資彈壓查署陸路提督南韶連鎮總兵方耀前署潮州鎮卓有能名現經臣委往潮屬之揭陽縣查辦匪徒應即令其接署潮州鎮篆以資熟手並令調回帶往惠州之練勇五百名合之原存潮州練勇五百名練兵五百名爲辦理海防之用其所遺陸路提督員缺查有署理臣標中軍副將記名提督李占椿勇略

請獎緝捕出力各員片

再粵東地方幅員遼闊水路則海洋浩瀚陸路則山徑紛歧盜匪窺伺劫掠出没靡常全賴地方文武力戒因循認眞緝捕方足以靖閭閻而杜擾害疊經臣嚴飭各營將備振刷精神講求捕務果能不避艱險擒賊立功自當擇尤請獎以昭激勸在案茲查有管帶安瀾輪拖船署海口營參將事海安營遊擊吳迪文碙洲營都司鄭殿英督帶水師船隻在於欽州海康及越南附近一帶洋面涉歷風濤往來巡緝疊次拏獲洋盜吳觀保馬枝秀等五十餘名解交地方文員訊明懲辦當場擊破匪船十三隻奪獲匪船三十四隻礮械不計其數並起獲事主木手馬

雪亭名四

劉忠誠公奏疏

卷十五目錄 光緒五年六月起至六年四月止

粵省輪船未能遠赴吳淞操練摺
審擬新會京控案犯摺
委辦潮州等處海防事宜片
交卸兼署撫篆摺
請飭廣西提臣暫留關外督擒首逆片
續拏漏網客匪並分地安置新客片
晉捐局措還借款仍行撥解備賑片
籌辦海防事宜並請截留餉項摺

前項奉提晉餉請暫緩籌解片
黔省議撥粵鹽抵餉礙難照辦摺
籲請開缺回籍養親治病摺
賞假回籍謝　恩摺
籌備蚊船以固海防摺
請　飭增修船政片
驗看製造機器各局及新設各礮臺片
恭報交卸起程回籍日期摺
前赴香港澳門履勘地形片
恭謝　天恩籲請　陛見摺

具報回籍日期摺
密籌東北邊防暨通挪經費情形片
恭報由籍起程日期摺
預籌江防片
謝　賞朝馬　恩摺

粵省輪船未能遠赴吳淞操練摺 光緒五年六月十五日

奏爲粵省各號輪船係爲本省洋面內河緝捕之用勢難遠出赴操謹將實在情形恭摺奏祈

聖鑒事竊臣於光緒五年四月二十四日承准軍機大臣字寄

欽奉

上諭現在沿海各省皆有兵輪船駐紮操防惟操法既非一律聲勢亦未聯絡設遇有警之時誠恐未盡得力自應認眞操練以期足資捍禦著派李朝斌爲外海兵輪船統領所有各省兵輪船著該督飭令將弁閒兩月赴江蘇吳淞口一次由李朝斌督率合操等因欽此仰見

聖謨廣運愼重兵防跪誦循環曷勝欽服惟是輪船一項船身有大小之殊入水亦有淺深之別船大而入水深者則宜用之外海船小而入水淺者祇宜用於內洋粵省數年以來購製各號輪船皆爲本省各海口及內洋近處緝捕之用船身本不甚大入水亦不甚深實未能經涉大洋遠赴吳淞口操練謹將實在情形爲我

皇太后

皇上一詳陳之查同治五年閒前撫臣蔣益澧因洋面盜案疊出經與前督臣瑞麟會商向英法兩國購買綏靖澄清鎭海飛龍靜波安瀾鎭濤輪船七號以資巡緝內除飛龍一號已於同

治十三年八月內被風擊沈又鎮海一號年久損壞不堪駕駛外現在尚存輪船五號又同治十三年前督臣瑞麟會同前撫臣張兆棟奏設機器局派委精於機器之紳士溫子紹在局自行製造輪船先後製成內河小輪船一十六號派撥東西北三江分段巡緝業經各前督撫臣先後

奏明在案此粵東購製洋面內河緝捕輪船之原委也以上各輪船購買製造之初原爲本省緝捕之用粵省各海口港汊紛歧若輪船喫水過深遇有水淺之處卽不能行駛而洋面賊船本不甚大但有長至數丈之輪船卽可制之是以各前督撫臣因地制宜購製輪船無長至十五丈以外者臣於覆奏前督臣

英翰源
內有
臺灣
稱粵
煤不
購者
萬一
倘在
詰以
萬里

此項輪船其船中機器係由外國運來船身則在香港裝配當時原因粵省各海口水淺之處頗多船隻務在輕捷便利是以就近裝造以期適用臣稽諸案牘詢之官紳均與所言相符且查外國輪船大者長至數十丈工料一切動須十餘萬金或數十萬金粵省所購各號輪船價銀無逾五萬兩者且外國輪船機器船身一切閱數月則停駛加修閱數年則全身折造粵省各船停泊之時既少從未大修恐未便遠涉大洋致滋貽誤此粵省輪船不能遠出之實在情形也臣伏思現奉

諭旨飭令各省輪船前赴吳淞口操練原係練於無事之日將以用之有警之時是必船大而堅方足以資捍禦臣初抵粵省

即擬製造大號木殼兵輪分布沿海並興修礮臺多購礮位以資戰守而固邊防無如粵省辦理海防本無專款臣於光緒二年間

奏准以粵海關洋藥正稅項下月撥查辦伏莽經費銀二萬兩改充海防經費而關庫收不敷支迄未能如數解足旋因辦理惠州府屬土匪剿辦儋臨滋事客匪勇糧兵餉無款可籌不得不挹彼注茲仍於海防經費項下暫行動用是以海防本款無可供支以致礮臺尚未完工更無購礮造船鉅款茲查惠瓊兩處動用之項可以陸續提回先將虎門礮臺接續修築臣又督飭藩司在於通省洋藥試辦加抽如有成效可觀則海防之事

庶可順手即當趕緊增修各處礮臺添購礮位一面陸續購製
大號輪船以爲固圉詰戎之備俟購就數艘即懍遵
諭旨飭令駛赴吳淞口以時操練現在粵省各號輪船實不足
以出洋禦敵即使勉强從事前往聽操仍無裨於戰守臣渥受
重恩斷不敢於
聖主之前稍存欺飾合無仰懇
天恩俯准粵省輪船免赴吳淞口操練之處出自
逾格鴻慈所有粵省輪船祇能在本省洋面內河巡緝未能前
赴吳淞口合操之實在情形臣謹恭摺具陳伏乞
皇太后

皇上聖鑒訓示再廣東巡撫係臣兼署毋庸會銜合併陳明謹

奏

審擬新會京控案犯摺 光緒五年六月十五日

奏爲遵

旨審明京控命案分別定擬恭摺具陳仰祈

聖鑒事竊照廣東新會縣監生趙澄航赴都察院呈控監生趙茂鬯挾嫌造案謀害舉人趙蓬航致斃職員趙君召等嚇逼附貢趙沅英身死並將趙陳氏趙葉氏致傷縣署幕友李蕉圃藉案勒詐等情一案經都察院具奏奉

旨此案著交瑞麟張兆棟督同臬司親提人證卷宗秉公嚴訊確情按律定擬具奏原告監生趙澄航該部照例解往備質欽此由都察院鈔錄原奏原呈咨行欽遵辦理並將原告監生趙

澄航一名遞解回粵前督臣因趙澄航京控詞內牽涉廣州府馮端本偏押勒遵例應迴避札飭前臬司提齊人證卷宗會督委員候補知府彭翰孫嚴家疇試用知縣余樹疇等確審旋因兩造供情各執人證未齊咨部展限前臬司會督委員彭翰孫嚴家疇並前署廣州府劉滌年訊據趙澄航趙鸞航供明京控馮端本偏押勒遵出自懷疑稟奉仍飭該府馮端本會審毋庸迴避嗣據監生趙茂材以縱踞砌捉瞞稟勒遵等詞並據孀婦趙葉氏以伊夫毒斃重案延久不辦等情先後赴都察院呈控於光緒元年四月初九七月二十九等日准鈔錄原呈連原告趙茂材孀婦趙葉氏一併咨解回粵飭發備質前署廣州府劉

淮年樓震因行提人證未到先後卸事該府馮端本回任接准
移交並添委試用知府饒世貞候補通判鄭敦善會同委員彭
翰孫等隨同前臬司提集確審隨據原告趙澄航以查明伊兄
舉人趙蓬航實係服毒自盡委非趙茂鬯等謀毒致斃伊父趙
沅英委係病故並非趙君召等嚇逼致死李蔗圃確係在前任
新會縣聶爾康署中管理帳房並非代理縣張經贊幕友張經
贊實無陰令李蔗圃勒索得賄情事委係當時傳聞錯誤以致
京控失實並稱伊孀嫂趙葉氏因痛夫情切希圖將趙茂鬯及
早治罪添砌承審委員舍重問輕延久不辦等情赴都察院呈
控趙葉氏現已病故又據趙茂材以趙茂鬯被割田禾及族眾

議賣嘗田均與趙萬全等無涉各等情先後呈首各
提要證范國明及應質人等未到卸事該臬司金國
據新會縣將范國明等解司即會同藩司成孚督同
府馮端本等提集訊明並據該縣呈報提驗趙陳氏
俱平復由司將案擬議解勘前來臣親提覆審緣趙
新會縣咸豐七年以趙筠名字在本省捐納監生給
死趙蓬航於同治三年甲子科應本省鄉試中式舉
趙鸞航趙澄航係趙蓬航同胞兄弟均係趙茂鬯無
逃之李蕉圃係湖南善化縣人來粵遊幕曾在前任
爾康署中管理帳房聶爾康交卸後旋即出署隨娶

女爲妻寄居新會縣城與趙茂邕素識往來張其湊係趙蓬航世僕粵東以世僕爲僕戶該縣團練章程僕戶如有爲匪應由伊主送官被人誤攀亦由伊主呈保趙茂邕故父趙學魁在日曾充族正因掌管族中公其嘗田虧挪嘗銀三千二百兩後經趙蓬航查知與族眾趙盈航等屢向趙茂邕催討未還趙茂邕平日與無服族人附生趙其倬趙璿趙承芳趙炳奎從九職銜趙君召情意最密囑託趙其倬等保伊爲族正希圖接管嘗產掩飾伊故父欠項趙蓬航趙盈航因其父欠未還不准趙其倬等保充趙茂邕因此挾嫌即往向素識昔存今故之縣役王安商量意圖尋事陷害王安荅以遇便行事旋各走散同治九年

六月間前督臣訪聞張其湊係屬巨盜在內河外洋肆劫札飭前署新會縣彭君穀會營嚴緝彭君穀因查張其湊係趙蓬航世僕諭飭趙蓬航及局紳武舉高占鰲查拏綑送旋卽卸事代理縣張經贊抵任張其湊之母張莫氏卽以伊子已於九年九月初二日在番禺縣屬黃埔河面艇內病故等情具呈趙蓬航因慮及縣營責令交案亦以張其湊委實身死赴縣結報張經贊批飭俟查明再奪時王安聞知此事卽向趙茂鬯告知並以張其湊實係在逃卽可藉事控告拖累又可向趙蓬航訛詐銀兩趙茂鬯亦以稔知伊妻趙莫氏之嫂莫余氏曾於九年九月十八日雇船裝穀運往縣城售賣被竊未經報案遂與王安商

定卽用莫余氏出名改竊爲劫捉報盜案敘作是日被張其湊趙盈航等中途强劫一空等情寫就呈詞並給乞丐莫亞桂銅錢四百文囑作抱告於十一月初八日赴縣具呈希圖將趙蓬航趙盈航牽累洩忿莫余氏莫亞桂均不知情張經贊會營詣勘因傳莫余氏未到虛實難分俟獲到張其湊訊明果否行劫趙盈航有無同夥分別辦理趙茂鬯恐該縣查出捉報情由邀同王安往向李蔗圃商議李蔗圃卽以縣官係屬同鄉伊常出入衙門如能送給洋銀一千圓伊可進署代爲說明包管無事趙茂鬯因一時無銀當寫洋銀一千圓借票一紙交李蔗圃收存約俟次年賣田付清李蔗圃稱俟一二日內回覆二十四日

趙茂鬯向李蔗圃問信李蔗圃荅以連日往拜因縣官公忙未見約俟日後必爲辦妥囑趙茂鬯不必著急十二月十七日張經贊飭號房邀趙蓬航高占鰲二人同至署內坐談先向高占鰲查詢張其湊下落高占鰲荅稱尚未查明張經贊又向趙蓬航告知現有莫余氏呈控張其湊行劫穀船何以前次具結稱其身故趙蓬航稱係趙茂鬯冒名捉控張經贊當以此案如係趙茂鬯冒捉混控固當嚴辦惟張其湊係汝家世僕且又奉文訪拏之犯不應一味徇庇延不綑送之言將趙蓬航申飭趙蓬航亦以捕盜係官司專責不能責成紳士覿面頂撞張經贊因其出言不遜即傳吏房書辦周鏡濤進署將趙蓬航交令看管

擬俟查明張其湊如果生存再行詳革高占鰲亦即退出趙蓬航走至吏房有戶房典吏廖彭齡與其素好商允周鏡濤令趙蓬航過戶房住宿廖彭齡並派伙夫陳亞佐伺候茶飯在房陪伴趙蓬航又令家中工人范國明每日來戶房聽候使喚二十三日趙蓬航因時近歲暮急欲回家開正即須進京會試作就稟詞擬於該縣出門時攔輿面遞籲懇取保縣役王安探聞往向趙茂鬯通知趙茂鬯恐趙蓬航取保回家定向報復且素知趙蓬航有錢畏累起意串結嚇詐得贓分用當與王安同至李蕉圃家告知情由並說伊等不便露面囑李蕉圃向趙蓬航設法詐騙李蕉圃允從各散是夜二更時候李蕉圃走至戶房與

趙蓬航故作閒談並告以張其湊聞係逃匿香港日後恐被拏獲不但不能進京會試且難免拖累辦罪如能出銀五六千圓從中打點伊可令趙茂邕仍用莫余氏之名將控告張其湊劫案呈首請銷並在同鄉張縣官前代爲進言便可年內釋放了事趙蓬航荅稱無此力量李蔗圃囑其先備現銀一千圓餘可從緩籌措當卽走去時周鏡濤廖彭齡均已回家有伙工陳亞佐在窗外聽聞二十四日趙鸞航前往探望趙蓬航卽將李蔗圃前言向其告知並囑設措現銀一千圓趙鸞航荅向親友挪借俟有成數再來回覆二十六日趙蓬航以趙鸞航尙無音信年內斷難脫身且當日結保張其湊身故實不知其存亡倘或

日後被獲難免連累治罪殊深焦急不如早日尋死之言向陳亞佐愁歎經陳亞佐用言勸慰並稱李蔗圃叫備銀兩之事聞係趙茂邕主使詐騙何必多慮隨即各自睡息二十七日午後趙蓬航假說肝氣脅痛當給范國明洋銀七錢二分囑買鴉片煙膏吸食醫治范國明買得煙膏一兩五錢裝入瓦罐攜取煙具交趙蓬航收明趙蓬航令范國明回家是夜三更時候趙蓬航叫喊腹痛在地亂滾陳亞佐報知周鏡濤廖彭齡趕到查看趙蓬航稱說伊被趙茂邕始終誣害訛詐實在忿不欲生業已吞服煙膏不必灌救陳亞佐復報知趙鸞航於四更時到來趙蓬航已不能言語當與周鏡濤等用清油灌救不效至二十八

日卯時身死報經代理縣張經贊稟經札委署新甯縣黃恩貴帶領刑仵親詣驗明趙蓬航口鼻有血水流出周身青黯色十手指甲十腳指甲均青黑色用銀簪探試穀道密封良久取出青黑色用皁角水洗擦不去委係服毒身死其左右肱肘左右膝蓋擦損微傷係在地亂滾所致塡格通詳札行提省審辦旋據該縣拏獲監生趙茂鬯吏書周鏡濤戶書廖彭齡被控之從九職銜趙君召附生趙承芳趙炳奎於十年二三月間先後解省並據稟明縣役王安先因誤公斥革旋經病故又據趙蓬航之叔趙懷英胞兄趙鸞航赴案投訊兩造供情各執因在逃之李蕉圃係案內要犯札委候補巡檢姚近崇密往新會縣及湖

南善化縣訪拏查無蹤迹代理縣張經贊交卸回省時經前臬司督同前署廣州府梁采麟詢以李蔗圃下落據稱伊係湖南武岡州人李蔗圃善化縣人雖係同鄉並非同一州縣素不相識李蔗圃曾在前任新會縣聶爾康署中管理帳房同治九年伊奉委代理新會縣時聶爾康曾說李蔗圃熟習帳務伊因有舊友委未接請入幕到任後亦未與李蔗圃見面等語復向聶爾康查詢其言與張經贊所言相符並委候補知縣鄭菼前往新會縣訪查亦與聶爾康張經贊前言脗合迭經集訊趙蓬航之服毒自盡有工人范國明代買鴉片煙膏迨服毒後經伙夫陳亞佐報知周鏡濤等往看趙蓬航亦自云吞服煙膏不必灌

救眾供已屬確鑿即趙茂鬯自認串同造案將趙蓬航陷害騙詐致令自盡屬實乃趙鸞航堅稱趙蓬航係被趙茂鬯等謀害但毫無證佐豈能聽其一面之詞鍛鍊周內遽將趙茂鬯加重治罪當將趙茂鬯收禁並將趙鸞航留在公所候審十年冬間趙蓬航之父趙沅英以趙茂鬯故父虧挪嘗銀屢討未償傳知承耕趙茂鬯田畝各佃戶將趙茂鬯名下本年租穀封存歸還嘗項各佃戶未經聽明誤將兼耕房族趙立義趙擢羣等租穀一概封存十一年正月十四日趙立義等邀同族眾同至趙沅英家欲向當面理論時值趙沅英臥病垂危其妻趙李氏與媳趙陳氏趙葉氏出向攔阻互相爭鬧趙立義趙擢羣各用小刀

將趙陳氏趙葉氏劃傷報經該前署縣徐寶符驗明傷痕塡單飭醫十一年三月趙蓬航胞弟趙澄航回家向伊母趙李氏查問趙蓬航身死根由趙李氏卽以被趙茂鬯挾恨造案指控張其湊行劫牽連謀害並因武舉高占鰲明知趙蓬航結報張其湊病故當前代理縣張經贊向問張其湊下落高占鰲游移兩可荅稱尙未查明疑其與趙茂鬯有串通情弊又因趙蓬航未死以前周鏡濤廖彭齡均在科房趙其倬等曾經保舉趙茂鬯充當族正疑被趙其倬等囑令周鏡濤等謀斃又因趙茂鬯寫給李蔗圃借票洋銀一千圓疑其賄縣將趙蓬航管押又因李蔗圃曾囑趙蓬航出銀打點許以釋放疑係前代理縣張經贊

陰令勒索又因該府馮端本以趙鸞航堅執趙蓬航被趙茂鬯謀殺將趙鸞航留在公所候審疑係偏押勒遵又因趙立義等被封田租邀同族眾往向趙沅英理論將婦女致傷趙沅英於是夜病故探聞趙君召等已由府釋回疑係趙君召等糾眾登門逞兇以致趙沅英被嚇身死等情向其告述趙澄航照依趙李氏所言添砌情節自作呈詞赴省城各衙門具控隨即進京控經都察院遞解回粵飭發備質因人證未齊驟難審結詳請咨部展限並將現到人證分別發交公所及南海縣看管詎趙蓬航之妻趙葉氏痛夫情切捉稱問官將夫弟趙澄航禁押陵虐 袒庇摸棱延案不辦並添砌承審委員舍重問輕夫兄弟受

刑困苦各情節倩人作就呈詞赴京續控而監生趙茂材亦恐伊弟趙茂鬯審辦重罪並勒追父欠嘗項銀兩遽難湊繳又以趙沅英傳知伊弟佃戶將租穀割去封存歸還嘗項時有無服族人趙萬全等常與趙沅英往來疑其糾匪踞田又因族眾商議變賣嘗田疑係趙萬全等主使私典幫訟並添砌趙德慶唆使趙翰航捉告趙茂鬯謀毒及委員刑迫具遵各情作就呈詞赴京控告希圖爲趙茂鬯輕減罪名此監生趙茂鬯串同造案陷害詐贓舉人趙蓬航服毒自盡致監生趙澄航孀婦趙葉氏及監生趙茂材先後懷疑京控之始末原委也臣詳細研鞫非特被告趙茂鬯與趙其倬等一一供明卽書吏周鏡濤等見證

范國明等各供亦如合一轍質諸趙澄航趙鸞航及監生趙茂材均稱或心懷疑忿或誤聽傳言以致京控失實隨後查明確情即赴案首明委非有心誣告究詰不移案無疑義應即議結查例載奸徒串結衙門人役假以上司察訪爲由陷害良善或詐騙財物或報復私仇被詐之人因而自盡者擬絞監候又律載誣告人二事以上輕事告實重事告虛反坐以不實之罪若未決徒流止杖一百餘罪收贖又律載不應爲而爲笞四十事理重者杖八十又名例律載犯罪未發而自首者免其罪各等語此案趙茂鬯即監生趙筠因挾趙蓬航趙盈航向其催討故父虧挪嘗銀及不准保充族正之嫌起意串同縣役王安捉報

盜案並知張其湊係趙蓬航世僕前曾奉文訪拏趙蓬航結報病故遂誣指趙盈航張其湊同夥行劫希圖將趙蓬航牽累洩忿迫趙蓬航被押後復起意商同王安囑令李蔗圖向其詐騙銀兩以致趙蓬航愁急自盡實屬串結衙役陷害良善自應照例問擬趙茂鬯除誣告趙盈航爲盜罪止擬軍輕罪不擬外應革去監生照奸徒串結衙門人役陷害良善詐騙財物報復私仇被詐之人因而自盡者擬絞監候例擬絞監候秋後處決事犯到官在同治十一年正月初四日及十三年十一月十五日歷次欽奉

恩旨以前惟斷結在後應請毋庸查辦該犯復又恭逢光緒元

年正月二十日
恩詔覈其所犯情罪條款內並無明文應否准予援免聽候部
議舉人趙蓬航於其世僕張其湊奉前督臣訪拏經縣諭令緝
送輒以身故爲詞顢頇結報復敢出言頂撞迨至被押查辦始
向陳亞佐言及張其湊如被拏獲恐受連累是其捉報顯而易
見雖非有心庇縱究有不合業已自盡應毋庸議附生趙其倬
趙璿趙承芳趙炳奎從九職銜趙君召均訊無賄串謀害情事
其於趙茂鬯故父虧欠嘗銀聽囑保舉趙茂鬯充當族正事雖
未成究屬徇私濫舉新會縣吏房典吏周鏡濤於該縣發交看
管之趙蓬航輒聽戶房典吏廖彭齡之言任其移住戶房居住

又不小心防範致趙蓬航服毒自盡均屬玩誤俱應革去典吏與趙其倬趙璿趙承芳趙炳奎趙君召均照不應重律杖八十趙其倬等或係附生或係從九職銜均應照例納贖惟事在恩詔以前應准援免趙其倬等並免納贖莫亞桂得受趙茂鬯銅錢四百文於趙茂鬯冒名捉報劫案不查虛實混行作抱應照不應輕律笞四十業已在保病故應毋庸議監生趙澄航京控趙茂鬯故父虧欠嘗銀謀充族正不遂捉報劫案圖害李蕉圃詐騙趙蓬航洋銀趙立義等刀傷趙陳氏等均已得實餘與趙葉氏趙茂材所控各情均屬虛無趙葉氏業經病故趙澄航趙茂材各於未經集訊以前查明據實呈首應與始而誤執繼

即供明之趙鸞航及訊無串陷情事之局紳武舉高占鰲串同
造案誣陷圖詐之已故縣役王安代買煙膏之工人范國明均
毋庸議救阻不及之陳亞佐業已病故趙茂邑訊無另犯別案
逃後亦無行兇爲匪及知情容留之人詐騙銀兩尚未入手請
免著追在逃之趙立義趙擢羣刃傷人平復罪止擬徒事在
恩詔以前應准援免並免緝拏誤封趙立義等租穀應飭各佃
給還田主趙茂邑業將伊父虧欠嘗銀還清所封租穀亦應給
還前代理新會縣事補用同知張經贊因舉人趙蓬航世僕張
其湊係疊劫著匪經前署縣諭令綑送未交該代理縣抵任後
據趙蓬航具結呈報張其湊身故並無切實證據追向趙蓬航

究詰出言頂撞將其發房看管尚無不合其與前任幕友李蔗圃素不相識實無陰令勒索得賄之事惟李蔗圃藉稱與該代理縣同鄉在外招謠誆騙且與縣役王安串同詐騙不能先事覈究均屬失於覺察趙蓬航在科房自盡未能預爲防範亦屬疏忽擬隨案

奏請交部議處事在歷次欽奉

恩詔以前應否減免聽候部議前任新會縣知縣聶爾康卸事後並不囑令在著管帳之同鄉李蔗圃卽時回籍以致在新會縣逗遛生事本有應得處分業已病故應與並無袒庇勒結之縣委各員均請免議案經訊明現到人等分別保候未到人等

免提省累趙茂曾郎趙鈞捐監部監各照飭追繳銷趙蓬航屍棺飭屬領埋盜犯張其湊逸犯李蕉圃分別咨行通緝獲日另結除備錄供詞咨送刑部都察院外所有審明定擬緣由臣謹恭摺具

奏伏乞

皇太后

皇上聖鑒敕部覈覆施行再廣東巡撫係臣兼署毋庸會銜合併陳明謹

奏

委辦潮州等處海防事宜片

再廣東潮州府屬地近海疆爲東南入粵門戶其汕頭海口華洋錯雜賈舶連檣與界居閩粵之南澳一鎮均爲形勝之區地方最關緊要當此籌辦海防之際應如何練習兵勇修築礮臺購備軍儲添造船隻與夫會督地方官紳舉行團練聯絡聲援講求戰守以期有備無患必須遴委明幹大員就近體察情形相機布置方足以資鎮守而一事權茲查有遇缺題奏提督署理潮州鎮總兵篆務南韶連鎮總兵方耀勇略兼優聲威夙著情形尤爲熟悉以之辦理潮州等處海防事宜洵堪勝任當經札飭該總兵會同現署惠潮嘉道顧元勳南澳鎮總兵李揚陞

碣石鎮總兵劉光明實力實心認眞整頓無事則愼固封疆有事則共資捍禦以冀仰副
聖主防微杜漸綏靖海疆之至意至高廉雷瓊等處所屬州縣多係濱臨大洋亦未可稍疏防範擬俟將來察看事勢委派前碣石鎮總兵彭玉前往該處會督地方文武將海防團練妥爲綢繆分別辦理該總兵本係水師出身且隸籍吳川情形較熟前因丁憂開缺現據呈報服滿擬令暫緩進京留於廣東辦理海防以資臂助除咨呈總理各國事務衙門及咨移兵部科暨南洋大臣幷閩省督撫臣一體查照外臣謹附片具陳伏乞
聖鑒謹

奏

交卸兼署撫篆摺光緒五年七月初八日

奏爲恭報微臣交卸撫篆日期仰祈

聖鑒事竊照新任廣東撫臣裕寬現已抵粵臣當將廣東巡撫及太平橋監督關防

王命旗牌文卷等件於光緒五年七月初八日委員齎送撫臣接收臣卽於是日交卸兼署巡撫篆務除將粵東一切應辦事宜會商撫臣妥籌辦理並恭疏具

題外所有微臣交卸撫篆日期謹繕摺具陳伏乞

皇太后

皇上聖鑒謹

奏

請飭廣西提臣暫留關外督擒首逆片光緒五年七月二十四日

再臣於光緒五年七月十三日承准軍機大臣字寄光緒五年六月二十一日奉

上諭張樹聲奏接據越南國王來咨現在統籌關外剿匪事宜一摺逆匪李揚才現經馮子材親督各軍將者巖等處巢穴一律掃平並將家屬拏獲著劉坤一張樹聲馮子材飭令各軍乘此聲威立將李揚才陸之平等逆悉數擒拏迅圖蕆事現在該國王咨呈有請留官軍盡剿諸匪之語該國伏莽甚眾防不勝防仍著劉坤一等飭令各軍迅將李陸殷匪殲除後即行班師越南積匪尚多劉坤一等即傳知該國王自行攻剿肅清餘孽

廣西邊境各要隘該督等當妥派得力營隊扼守防堵一遇餘匪竄近隨時勦滅以靖邊疆等因欽此仰見
廟謨深遠
聖訓周詳跪誦之餘莫名欽佩竊以此次提臣馮子材越南之役專爲追勦革鎭李揚才以期綏靖藩服今李揚才雖尚在逃而黨與散亡殆盡西撫臣張樹聲請將提臣各營留精銳以資搜捕汰疲病以節餉糈調度合宜仰邀
聖明洞鑒矣而臣不免緦緦過慮者或以李揚才衆潰勢孤無能爲厲視爲無足輕重聽其自爲存亡耳查李揚才驍勇善戰提臣馮子材前咨已言及之署左江鎭劉玉成並稱李揚才輕

財好施人樂爲用該提鎮與李揚才共事多年自能得其實際李揚才未叛之先來東見臣其雄鷙之氣形於眉宇臣於杯酒之餘勖以努力自愛因其立功西省咨請前撫臣楊重雅奏留歸標冀得爲之羈縻竟不料其旋至爲亂也李揚才熟習越南情形方其擁眾出邊視該國在其掌握一時匪徒羣起響應中外人情大震迨爲前統領已革道員趙沃與提臣援師先後擊敗李揚才奔竄不暇而越南匪首李四陸之平翁七覃四娣等猶復與之狼狽相倚且以巢穴資之內地匪徒如潘振嘉等圖襲南甯郡城爲李揚才別樹一幟以擬官軍之後蓋李揚才既係粵產又久在越南用兵與各匪潛通聲息各匪以李揚才曾

爲裨將亦願借其名號受其指揮也幸賴
天討所加
皇威遠播提臣有者巖之捷李揚才隻身亡命一夫之力足以
制之倘不及此殲擒任其漏網將來援師凱撤必致死灰復然
越南蜂屯蟻聚之徒何難一呼立應即西粵伏莽亦有乘機萌
動之虞臣愚以爲李揚才一日不除人心一日不靜越南與兩
粵均未可安枕相應請
旨飭下提臣馮子材務須督飭各營並照會越南國王確探李
揚才蹤迹窮其所往設法購拏期於必獲越南國王切膚之痛
必不專委客軍提臣素性忠勇且夙知李揚才爲人自當爲除

惡拔本之計元兇所在耳目難逃重賞誘於前嚴誅迫於後當必有縛之來獻者如懷狐兎之悲相爲容隱亦不能不懾以兵威否則巨憝稽誅固貽外藩以口實並恐狼心未死轉滋他日之隱憂至李揚才得手後提臣應卽全軍撤回將廣西邊防妥爲部署所有翁覃葉文各股匪徒或勦或撫由越南自行辦理該國王前次咨呈請於李揚才授首後仍留提臣督勦自屬格礙難行惟現在李揚才尚未就獲非提臣親歷行閒恐難刻期竣事此時提臣雖病不能不臥護諸將以竟全功庶足以仰慰九重南顧之憂下副中外人民之望除恭錄

諭旨分咨廣西撫臣張樹聲提臣馮子材及越南國王欽遵查

照外謹附片具陳伏祈
聖鑒訓示謹
奏

續拏漏網客匪並分地安置新客片

再廣東瓊州府屬儋臨新客聚眾滋事經臣調派各軍分別妥爲剿撫全股盪平業經恭摺

奏報一面飭令該管鎮道府會督地方文武清查匿匪安撫流亡在案臣於發摺後因念儋臨兩處外接海濱內依山險水路則支河小港固屬處處可通陸路則仄徑深林亦皆頭頭是道該新客住居日久自必熟習情形當官軍層遞逼剿之時難保無漏網餘匪先行竄避他處倘伺解嚴以後復行蟻聚蜂屯恐非地方官所能制應即借資兵力一律搜查爲一勞永逸之計當飭署南韶連鎮總兵鄭紹忠暫緩班師會同該管鎮道府督

飭附近各州縣分別辦理並剴切曉諭各村老客人等如有容留儋臨新客者勒限五日內悉數交出赴官首報去後旋據鄭紹忠稟稱連日督飭各軍入山搜捕陸續拏獲悍匪二十七名就地正法黎總譚有强等亦經截殺竄匪七十餘名呈繳首級到營又據各村老客紳耆交出新客男婦老幼三百餘名口連前就撫之三百餘名口一併遣赴雷州府屬之瀾洲墾安插另起出被擄土人幼孩男女共四十三名口發交土紳轉給各親屬領回完聚等情正覈辦閒接據瓊州鎭道府會稟轉據瓊山定安二縣稟報有新客一千八九百人陸續逃至該二縣交界地方懇求招撫經該鎭道府札委遊擊張志高知縣吳應廉前

往點驗精壯男丁祇二三百人其餘均係老弱婦女飢疲不堪面無人色訊據供稱伊等未敢抗拒官軍均係預先逃出輾轉山谷之中冀免玉石俱焚之禍現聞下令搜查不惟無人容留更屬無處藏匿顚連困苦冒死求生且稱田廬尚在儋臨請回故居安業等情由該鎭道府稟請覈示前來臣以該新客與土民嫌隙已深決無仍回儋臨之理第人數尚多必須妥爲安插海南距省窵遠一切遙度爲難卽經札委署撫標右營遊擊余大勝授以機宜令其乘坐輪船駛往瓊州與該文武妥協籌辦適鄭紹忠亦由儋臨督帶營勇抵瓊會同開導該新客等始據供稱高廉雷各府屬尚有親友可依擬卽分爲三起悉由輪船

裝載內渡遣往高廉雷三府屬交該地方官量行區處務與土民彼此相安並按大小口酌給銀兩以示體恤該新客莫不感激涕零俯首聽命該鎮道等隨即遣弁護解起程造具花名清冊移送高廉雷各道府查照一面會稟到臣並經飛札該道府體察所屬地方情形俟此起客民到日即分遣各屬妥爲拊循毋令失所至儋臨兩屬老客戶口數萬與土民耦居無猜已數十年或百數十年之久此次新客滋事該老客迫於勢力不得不依違其間以作自全之計嗣聞官兵壓境立即反正倒戈那大墟之克實賴其內應之力似尚足以自贖現經鄭紹忠等傳集土客各紳會同設局聯和經余大勝密詢該各州縣均稱以

後可保無事鄭紹忠並留安勇五百名派都司洗章管帶分駐儋州之那大臨高之和舍以資鎮壓其兩屬善後事宜即責成瓊州道府督同該州縣妥籌商辦實力整頓逃亡則設法招徠貧苦則酌給籽種其有疾病傷殘棲託無所者並即優加撫卹務使民困漸蘇元氣漸復以期仰副

聖主嘉惠黎元有加無已至意除飭令鄭紹忠即將兵勇凱撤並飭委員余大勝回省銷差外所有續經查出儋臨新客男婦老幼分別遣回內地安插及現經土民與老客設局聯和各緣由臣謹附片由驛馳陳伏乞

聖鑒謹

奏

晉捐局措還借款仍行撥解備賑片

再光緒三年間晉省辦理賑務需款甚殷經山西撫臣曾國荃奏請於廣東推廣捐輸以資接濟欽奉

上諭允准咨行到粵即經轉飭司道設立晉捐局廣爲勸捐其時僅得鹽商及晉省號商共捐洋銀三萬兩爲數無多據前廣東布政使楊慶麟等具詳在臣坤一捐發招商局生息銀十五萬兩項內借撥洋銀五萬兩連前項商捐銀兩易換紋銀匯解晉省交納聲明此項借撥銀兩俟收有捐項如數撥還業經臣坤一會同前撫臣張兆棟具摺

奏陳在案茲據廣東布政使成孚詳稱現在奉

旨停止捐輸晉捐自應一律停止所有前在招商局生息項內借撥晉省洋銀五萬兩現准晉捐局在於應解晉省捐款項內照數扣存移解司庫兌收歸還原款等情請

奏前來臣等恭閱邸鈔晉省地方現雖已得雨澤惟該省亢旱日久仍恐飢民驟難復業賑務未可遽停此次晉捐局在賑捐項內扣還前此借撥洋銀五萬兩自應仍行撥出移解晉省以濟賑需俟該省賑務辦竣再行籌還歸款除行司遵照撥解並咨明戶部及山西撫臣查照外臣等謹附片陳明伏乞

聖鑒謹

奏

籌辦海防事宜並請截留餉項摺 光緒五年八月二十八日

奏爲廣東籌辦海防並請截留餉項鼓勵民情恭摺密

奏仰祈

聖鑒事竊臣於光緒五年六月初十日接准軍機大臣密寄光

緒五年五月十七日奉

上諭現在日本恃有鐵甲船狡焉思啟則自强之策自以練兵

購器爲先著李鴻章沈葆楨妥速籌購合用鐵甲船水雷以及

一切有用軍火用備緩急不得徒託空言至購買鐵艦等物需

用浩繁應如何籌集鉅款並著該大臣等設法商辦上海爲通

商樞紐兩江總督應否倣照直隸辦法往來金陵上海以期呼

應較靈並著沈葆楨酌議具奏此外用人行政練兵裕餉各事凡有關於自强者各該將軍督撫等籌畫所及並著剴切敷陳用資採擇等因欽此仰見

朝廷思患豫防內修外攘之至意下懷曷勝欽佩臣等承乏廣東職守所關自不得不先爲廣東悉心籌畫夫以大局而言則海防以南北洋大臣駐紮之地爲最重津沽爲畿輔屏藩吳淞爲江楚門戶如遇東洋有事則福建臺灣實當其衝

廟謨洞燭機宜調度固已盡善矣惟閩粵接境洋面尤爲呼吸相通福建倘有海氛未有不波及廣東者前明倭寇之亂始則浙閩重而粵輕繼則浙閩輕而粵獨重史乘昭垂班班可考至

於廣東設防之難
及目前情形與將
皇太后
皇上一一陳之伏
州雷州各府屬多
屬亦錯出其間計
一鎮孤懸巨浸之
五處香港澳門尚
矣以內地沿海論
磨刀兩門均可繞

廉各府屬均有溪河徑通大洋雖各口有廣狹淺深之不同而乘潮出入無處不可行舟即無處不可登岸瓊州南澳尤爲四面受敵之區南澳外與臺灣厦門掎角是資內與潮郡汕頭鼎足而立議者謂日本若圖臺灣必先窺伺南澳以斷廣東之援是亦意中之事該處倘有疏虞不獨臺灣勢孤潮郡並爲震動矣惟南澳地方磽确儲蓄毫無雖與汕潮聲息可通究有六十里洋面之隔戈船所指接濟頗覺爲難瓊州偏在西南橫亙一千餘里近來物產豐盈似亦臺灣之亞且有越南賈舶之利外人早已垂涎日本如不逞於臺灣難保其不移寇瓊郡該處距雷州洋面八十餘里距省千數百里之遙無事而屯重兵則老

師糜餉綆短何能汲深有事而議征調卽倍道兼程鞭長亦難及遠此廣東形勢之大概也廣東一省水陸額設兵丁六萬八千三百餘名嗣經前督臣瑞麟奏裁三成尚有陸兵三萬二千餘名水師一萬五千九百餘名臣坤一抵任後添練陸兵併前共五千名並將外洋內河輪拖巡各船勇丁悉補水師兵額共五千九百名有奇其抽練之陸兵雖不能保其制勝而隊伍尚有可觀技藝亦較熟習此外陸兵則塘汛營署占缺既多餘亦祇可爲巡緝彈壓之用萬不能責其殺敵致果水師五千九百餘名本係壯勇所改且日在波濤礮石之間以之卽戎較有把握惜其分布各處船隻亦不整齊此外水師則塘汛營署占缺

亦多餘亦無船可配合計水陸練兵一萬餘名加以陸路練勇六千餘名共水陸兵勇一萬六千餘名然遇外洋有警則水路尤重於陸路廣東省城外及沿海各處並瓊州南澳原設大小礮臺一百六十餘座外洋內河原設大小礮船一百八十餘號自咸豐年間軍興以來年久失修礮臺則傾塌甚多船隻則朽失殆盡所有礮臺礮船原設之礮多係土鑄亦已損壞不堪地方肅清以後雖將各處礮臺就地補苴各處礮船設法置造第以之禦小盜則有餘以之支巨敵則不足迨前督臣瑞麟前撫臣張兆棟任內奉

旨籌辦海防始議於省河及虎門並潮州之汕頭參酌中西之

制另築礮臺並先後購備洋礮數十位輪船十數號臣坤一抵任時省河之中流砥柱大黃滘礮臺及汕頭之碕碌礮臺將就告成虎門之威遠與下橫檔汕頭之放雞山等處礮臺甫填基址適西餉日增地方多故度支拮据無力經營僅將虎門之威遠下橫檔兩處礮臺趕緊修築約計本年冬閒可以竣事尚有虎門之東岸沙角西岸湖舟山礮臺及汕頭放雞山礮臺則決不可少須俟明年方可興工蓋廣東省廣潮兩府爲精華所萃聚虎門汕頭則爲廣潮之鎖鑰不得不先爲綢繆之計而所費已屬不貲夫辦理海防必須水陸相輔詳考前此美國南北之戰往往岸上礮臺林立而河中若無輪船及水雷等項爲之抵

禦則敵船仍可來去自如卽道光咸豐年間洋人之犯廣東江南以及天津僅恃礮臺無能爲役可爲前鑒是海防以輪船爲最要而水雷次之臣坤一初以瑞麟等所置輪船爲過小迨察看各海口形勝始知輪船過大亦不相宜且平時緝盜緝私亦非此項輪船不可嗣經續造海長清一號並鹽務所造執中鎭東緝西三號尙屬鉅細得中惟慮有警之時尙屬不敷調遣更須得三四大號兵輪船庶可陷陣衝鋒水雷一項外洋愈出愈奇廣東機器局雖能倣造尙未曲盡其妙是以所存無多此廣東現在海防情形也夫制器必先練兵兵不得力是以器予敵也練兵必先選將將不得力是以兵予敵也顧在目前而言練

兵止合就現存之兵而練之若廣行招募未免事涉張皇且亦虛糜帑項恐未見敵而我先困矣廣東民氣甚强平日好勇鬬很臨時號召亦足成師惟選將一途未可期之倉卒臣等現將實缺候補提鎮副參遊都守各員弁逐細察酌何者熟習水師何者長於陸路何者堪資統率何者足任偏裨就地取材以爲將來指臂之助第廣東海疆數千里之遠而瓊州南澳又隔大洋敵船颿忽蹈瑕備東則擊西朝來而暮往若必以官兵應之不且疲於奔命乎前明嘉靖年間倭寇之亂都御史張濂請選民兵以收必勝之功謂宜責成沿海地方設保伍勤校閱伺賊入境按籍而呼眾志成城可戰可守所言未始無見廣東沿海

百姓聚族而居控馭得宜亦足以資守望臣等檄委署潮州鎮方耀會同南澳鎮李揚陞碣石鎮劉光明署惠潮嘉道顧元勳督飭各地方文武辦理東路團防署瓊州鎮彭玉會同高州鎮楊玉科署陽江鎮何明亮署雷瓊道劉鎮楚署高廉道齊世熙督飭地方文武辦理西路團防署廣州協鄧安邦會同署香山協吉瑞順德協利輝大鵬協賴鎮邊及該府縣辦理中路團防務期聯絡聲援互相捍衛並於戶口繁盛商賈輻輳之市鎮鄉村扼要築立碉堡以寓堅壁清野之意使敵進無所據退無所擄而我蓄精養銳以待其來是亦制敵之一策又廣東沿海窮民多以捕魚爲生漁船約一萬數千隻其大者船堅礮巨時出

外洋沙線風雲其所熟習咸豐年間曾經揀派紅單等船前往江南勦剿著有成效臣等現委試用知府冒澄等分赴各港清查漁艇若干隻倣照陸路章程編設保伍爲之擇立澳長以資鈐束如遇有事則抽調成營以一鎭將統之許以臨陣則薄給餉糈有功則優予獎賞該漁船聞命莫不鼓舞歡欣查前明倭寇內犯每藉沿海奸民爲之嚮導今於水陸均設保伍使爲我用而不爲敵用是一舉而兩得也至於所需礮位尙多不得不籌款購置蚊船水雷等項先行購置一二餘令本省機器局自行倣造該局員紳候選道溫子紹候選都司藍開祥等熟諳西法廣東候補道施在鈺頗知講求稍爲斟酌變通以視買自外

洋則價值之貴賤相懸而應用之遲速相等此廣東現在辦理事宜也臣等伏查廣東自同治十三年籌辦海防迄今已逾五載因東協各餉鉅而且迫無暇自謀所有買船買礮及修理礮臺均係於本省司局應用之項隨時挹注實屬左支右吾光緒二年始將海關所解伏莽經費撥爲海防之用旋以惠州瓊州查辦土匪又復悉數挪移本年春閒而後提回本款似此剜肉醫瘡以致造船置礮各項事宜迄無所就現雖加抽洋藥仍屬杯水車薪默察廣東事機不可因循貽誤夫權衡緩急者制變之良圖斟酌盈虛者理財之至計南北洋辦理海防多年諸事應有頭緒可否准由廣東截留粵海關原解南北洋四成洋稅

改解本省司局又新疆軍務已經肅清廣東頻年疲於供億可否於撥解新舊洋款外餘卽停解俾廣東有所藉手以應然眉伏乞

飭部覈議施行直隸督臣李鴻章兩江督臣沈葆楨陝甘督臣左宗棠等關懷全局且知廣東竭蹶異常必能兼籌並顧也抑臣等更有請者廣東紳商頗知急公奉上當此海防喫重必有情殷報效之人第無以激其悃忱不能期其踴躍如有捐貲出力辦理碉堡及購買船礮等項裨益海防者可否准由臣等覈實驗收奏懇

天恩從優給予獎敘以廣招徠之處出自

逾格鴻施所有臣等籌辦海防並請截留餉項鼓勵民情各緣
由謹合詞恭摺密
奏伏乞
皇太后
皇上聖鑒訓示謹
奏

前項奉提晉餉請暫緩籌解片

再臣等接准戶部咨欽奉

上諭戶部奏遵議曾國荃請展緩停捐一摺所籌甚是著照部議於廣東省欠解山西餉項提銀三萬兩即著該省督撫迅籌解濟不得稍有遲緩等因欽此當經轉行司道欽遵籌解茲據廣東布政使成孚兩廣鹽運使何兆瀛廣東督糧道夏獻馨及釐務總局司道以粵省庫款支絀奉提前項晉餉銀兩一時難以籌撥詳請

奏明暫緩起解前來臣等伏查晉省頻年災重現辦善後撫卹需款甚殷奉提前項欠解晉省餉項銀三萬兩如果稍可騰挪

自當速爲解濟惟粵省庫儲匱乏久已收不敷支加以現在辦理海防一切用項倍形繁鉅度支愈絀籌撥愈艱查光緒三年間因晉省辦賑急需曾在臣坤一捐發招商局生息項下借撥洋銀五萬兩本年六月內經晉捐局查照原案在於捐項照數扣存解還歸款臣等以晉省亢旱日久現雖得有雨澤賑務恐難遽停因飭藩司仍將前項扣還借款銀五萬兩撥解晉省以資賑需業經附片

奏明在案現在晉省已有緩扣之借款銀五萬兩足以稍資接濟所有粵省奉提欠解前項晉餉銀三萬兩正值庫儲匱絀實屬設措爲難據該司道等具詳前情合無仰懇

天恩俯念粵省籌款維艱准予暫緩籌解出自
逾格鴻慈除飭將緩扣之借款銀五萬兩迅速解晉以濟要需
並咨明戶部及山西撫臣查照外謹合詞附片具陳伏乞
聖鑒訓示謹
奏

黔省議撥粵鹽抵餉礙難照辦摺 光緒五年十月初六日

奏爲遵

旨查明黔省議撥粵鹽以抵欠餉窒礙難行恭摺覆陳仰祈

聖鑒事竊臣接准戶部咨議覆署貴州撫臣林肇元奏請撥粵鹽以抵欠餉請飭粵省詳覈覆奏一摺光緒五年閏三月十九日奉

旨依議欽此相應鈔錄原奏恭錄

諭旨咨行遵照等因當經檄飭兩廣鹽運使會同廣東布政使釐務總局按照戶部原奏內事理將古州一埠自咸豐年間以來粵鹽能否到地運銷有無商人認辦該埠每年能否銷鹽三

萬包現若由粵撥鹽用抵黔餉由司發給引張交黔省委員赴場配鹽運至古州發商變價是否可行逐細詳查據實具覆去後茲據兩廣鹽運使何兆瀛會同廣東布政使成孚廣東釐務總局司道詳稱查古州一埠係粵省引地遞年額銷引鹽一萬一千九百餘包向由粵省招商承辦自咸豐初年疊遭兵燹埠歇商逃經櫃商稟請歸併大江四十二懸埠由官設局招客辦鹽運至廣西梧州轉運柳州分發古州埠地銷售以濟民食而顧課餉今黔省謂古州並無商人配鹽行銷民虞淡食請每年撥粵鹽三萬包以抵黔餉溯查同治十二年前兩廣鹽運使鍾謙鈞以黔省在古州河地方設廠抽收粵鹽於引餉有礙詳經

前督臣瑞麟咨准前貴州撫臣曾璧光覈定粵鹽運至古州每包酌抽鹽釐銀三錢六分在案如果粵鹽不運古州何以黔省有抽收鹽釐之舉既抽鹽釐則粵鹽必已到埠民間似無淡食之虞至古州僅係一隅之地額引本屬無多平時尚難銷足況經兵燹之後奚能加倍暢銷黔省每年請運粵鹽三萬包誠如部議難保無委員埠商覬覦多領灑賣圖利之弊粵省鹽場沿海皆有雖遠近不一而相距古州埠地皆計程數千里之遙沿路所經多係大江引地船戶帶私隨處皆可售賣尤屬防不勝防現在大江引地處處滯銷時有官不敵私之慮若再加充賺鹺綱大局益覺可虞理合逐細詳查據實具覆等情詳請覆

奏前來臣覆加查覈均屬實在情形所有署貴州撫臣林肇元
奏請撥運粵鹽用抵黔餉之處事多窒礙似不可行至古州埠
原係粵鹽引地本應照額行銷現已嚴定章程責成櫃商催令
水客按照引額源源配運銷售以濟民食黔省兵餉待用孔殷
粵東應協之項本應迅爲籌撥無如粵省近年庫儲匱絀支解
紛繁實屬自顧不遑一時未能兼顧臣已諄飭司局設法籌維
但使稍可騰挪即當隨時解濟所有查明黔省擬撥粵鹽以抵
黔餉事多窒礙緣由臣謹恭摺覆陳伏乞
皇太后
皇上聖鑒訓示謹

奏

籲請開缺回籍養親治病摺 光緒五年十月初六日

奏爲臣母桑榆已迫臣身蒲柳就衰伏懇

天恩俯准開缺回籍養親治病恭摺具陳仰祈

聖鑒事竊維忠孝者人生之大節進退者仕宦之大防如果內無愧於庭闈外有裨於時局默計得失權衡重輕庶忠孝可完進退不苟矣非然者謬託從公而負倚閭之望矜言盡瘁以遂戀棧之私是自欺暗室非所以對

大廷也臣受

恩深重値此時事維艱正宜勉竭駑駘仰酬

高厚詎敢宦成官怠自顧便安第臣有母而定省久違居官而

才力不及有不敢不直陳於
聖主之前者臣十歲失恃繼母蔣氏無出撫臣兄弟一如親生
以臣居長愛之獨至嘗謂養生送死之道責在於臣即臣父臨
終亦以善事繼母爲囑其言猶在耳也咸豐初年臣投筆從戎
猶得歲一歸省迨咸豐十一年蒙
恩簡放廣東臬司於同治元年抵任由此而廣西而江西而江
南以迄光緒元年重來廣東荏苒十八年之久輾轉數千里之
遙未得一回故里而臣母素有嘔暈之證不任舟車未能迎養
雖有臣弟在家侍奉甘旨而臣母思臣之念未嘗或忘每次遣
人來署視臣輒有不復相見之語臣非木石聞之痛心但以犬

馬戀

主之忱未敢遽上陳情之表白雲親舍流涕何從今則臣母年逾七旬老而多病夕陽朝露理無久存是臣之去官亦可計日待矣顧遲歸數月恐瞻依靡及徒抱恨於終天曷早歸數月幸色笑可親少抒誠於愛日臣母如因思子之念稍慰沈痼從此漸蘇則以後垂盡之餘年莫非

天恩之再造也臣自濫竽江撫以來歷任各缺均係迴翔善地並無金革之事或以規避爲嫌乃歸田之願久虛而陟屺之思徒切忘親徇祿何說之辭我

皇上孝治日隆奉養

兩宮
皇太后極愛極敬則臣萬不得已之苦衷固
錫類之仁所矜鑒也又臣本一碌碌庸才遭逢
聖明擢用至此前此承乏江右雖兵燹之餘諸事更始而地方
亂極思治得以因勢而利導之十載冰兢幸無隕越然亦屢荷
朝廷之保持矣自調兩廣力小任重彌滋覆餗之虞夫廣東固
嶺外一大都會也山海奧區華洋雜處其民物豐庶其風俗剛
强學士大夫多好功名而尚氣節富商鉅賈善權子母而樂解
推卽此百工技藝之精良步武泰西殊非他省所可及誠能善
於撫馭未嘗不足以有爲奈臣才識迂疏尸位數年迄無尺寸

之效所有地方吏治營伍鹽務諸政亦覺起色毫無且閭閻之劫鬬頻聞習尚之奢淫莫改轉移之術咎將誰歸夙夜捫心徒虛糜俸廉壅塞賢路而已況自上年夏間大病以後益屬委頓難支昨日所見僚屬今日則忘之矣今日所閱案牘明日又忘之矣淩晨視事輒恍惚恍無憑抵暮退休猶怔忡不已醫者謂心血虧損必須靜養方可復元而臣銷假之後供職復逾一年每苦精神未能周給以兩廣之政繁事劇實非弱質所堪漢儒董仲舒謂君德事在彊勉臣以爲人臣奉職何莫不然乃至彊勉而不能前則且素餐致誚因循之患漸漬而難知叢脞之愆遲久而始見此臣所以惕惕而不敢自安也兼以迴念母病垂危

晨昏遠隔方寸懵亂更恐貽誤匪輕現在廣東內外如恆安靜
海防亦經商定規模廣西腹地敉平邊防部署就緒撫臣裕寬
張樹聲均屬孜孜圖治可否仰懇
天恩俯准臣開缺回籍俾盡烏私藉資調攝一俟臣母病愈臣
身稍强即當泥首
宮門叩求差使臣年甫逾五十不敢遽甘廢棄孤負
生成臣無任悚惶待
命之至謹恭摺具陳伏乞
皇太后
皇上聖鑒訓示謹

奏

賞假回籍謝　恩摺光緒五年十二月初四日

奏爲恭謝

天恩仰祈

聖鑒事竊臣於光緒五年十一月二十五日承准軍機大臣字寄光緒五年十一月初一日奉

上諭劉坤一奏請開缺回籍養親一摺本日已明降諭旨賞假兩箇月回籍省親毋庸開缺並令裕寬暫行兼署兩廣總督矣劉坤一向來辦事認眞朝廷深資倚畀廣東現辦海防關繫緊要該督假滿後務當遵旨迅速回任伊母如可就養卽行迎養到粵藉遂定省之情現在時事多艱該督自當移孝作忠力顧

大局也將此諭令知之欽此臣跪誦之下感激涕零伏念臣猥
以庸愚備叨
隆遇前因臣母衰年多疾臣自上年大病之後精神委頓不支
是以
奏懇
天恩開缺回籍養親治病乃荷
鴻慈邀格曲賜矜全
賞給假期俾令歸省既獲暫伸夫烏哺仰戴
深仁復蒙
勉策夫駑庸

渥頒溫諭凡此
恩施之稠疊實非夢想所敢期臣雖頂踵捐糜不足以仰酬
高厚現在趕將經手事件料理清楚即行交卸起程回籍一俟
假期屆滿謹當欽遵
諭旨迅速回任不敢稍有稽遲除俟交卸後再將卸篆起程日
期恭摺
奏報外所有微臣欣幸感戴下忱謹先繕摺叩謝
天恩伏乞
皇太后
皇上聖鑒謹

奏

籌備蚊船以固海防摺 光緒五年十二月初四日

奏爲遵

旨籌備蚊子輪船以爲海防之用擬由粵省自行試辦並局紳

情殷報效首先捐造一號恭摺密

奏仰祈

聖鑒事竊臣等於光緒五年十一月二十日接奉軍機大臣密

寄十月二十九日奉

上諭李鴻章奏遵議海防購船選將各節並請催解經費各摺

片覽奏均悉海防辦理有年迄未就緒亟應通力合作趕緊籌

辦以圖自强李鴻章所陳必購置鐵甲等船練成數軍決勝海

上能戰而後能守自是要論該督擬先購快船再辦鐵甲現令總稅務司轉飭駐英稅司訂辦快船二隻期於光緒七年到華現在購到蚊船八隻來春弁勇配齊分赴南北洋調遣其廣東臺灣浙江甯波山東煙臺各海口均須酌備蚊船與南北洋互調會操藉杜窺伺均著照所議辦理各該督撫當仰體朝廷宵旰焦勞之意共矢公忠先其所急迅速籌辦不得藉詞諉延所有帶船將才及購船事宜即著李鴻章認眞講求務使人才輩出器械精良以期得力至福建船政局製造各船必精益求精不可蹈常襲故如李鴻章此次定購之快船將來如能倣造始有裨於實用著該管大臣實力整頓逐漸圖功等因欽此仰見

廟謨宏遠

睿慮周詳臣等無任欽佩查前此福建所購外洋蚊子輪船於光緒二年正月二十七日由香港駛來廣東省河經臣坤一會同前撫臣張兆棟前往試驗此次聞直隸續購蚊子船更爲合用臣等復於該蚊子船經過香港時商之稅務司抽調兩號於九月初九日前來省河臣等會同廣州將軍長善海關監督俊啟副都統尙昌懋吉和等及各司道並省標營將同往該蚊子船將礮械機器及如何施放行走之法詳加試驗並密囑機器局員候補道施在鈺局紳候選道溫子紹攜帶工匠逐細丈量查看明白開載臣等以該蚊船輕快靈巧迴異尋常雖不足以

馳騁大洋與人角勝而用以防守海口操縱自如且足以洞穿敵人鐵甲兵船誠爲海防第一利器惟就廣東情形細加斟酌尚有應行變通者查該蚊船全身用鐵皮包裹廣東各口水淺石多鐵殼易於搁損且包皮甚薄震撼即鬆而海水甚鹹浸淫生鏽一有破綻中國不能補修此項蚊船原欲以礮擊敵船非欲以船當敵礮況數分之鐵不足爲功徒以滋弊似不若純用木殼可無鼓裂剝蝕之虞而工省價廉船輕行疾尤爲得算也又該蚊船直長十丈有奇闊則不足三丈而礮大至五萬四千餘斤壓力太重既與廣東各口不宜並恐放礮時加以子藥之漲力船身短小或不能支且該蚊船之所以得力原取其至便

至捷顧船之便捷亦賴礮之便捷一礮不中即應以二礮繼之而該蚊船係用前膛礮不獨礮之伸縮高低須用機器即裝藥裝彈以及洗礮均須機器運送次第推移轉形遲慢似不若改用後膛礮則裝子藥更快但得萬餘斤之礮其擊力並不減於前膛礮之五萬餘斤又此項蚊子船如往外洋購造必須一兩年方可到粵倘購造三四號恐一兩年尚不能到齊粵省現無大號兵輪可以守口若曠歲需時實屬緩不濟急且外洋工料價值甚昂加以重洋保險之費以及外洋撥派弁兵駕駛來華薪糧並遣回國盤川併計每號約在十五六萬金內外購造兩號則須三十餘萬金四號則須六十餘萬金粵省度支拮据實

屬無此財力臣等與各文武及機器局員紳熟商擬即由粵自行倣造量爲變通辦理機器局員溫子紹體念時艱請先行捐置一號業已興工船之寬長丈尺相符惟全身改用木殼覈計工料價值約銀二萬餘兩所需十八嶺後膛洋礮則於現存項下給領臣等並飭藩司成孚善後局提調臬司張銑另籌銀兩發交該機器局添造一號一俟此兩號告成果與外洋蚊子船相爲頡頏再行置造兩號便足以敷分布粵省於光緒三年間購買英國所置黃埔船塢大小數處機器皆全所有倣造此項蚊子船以及將來隨時修理甚屬合用既可不費鉅款且始終不借力於外洋臣等知識庸愚倣造此項蚊子船事屬創始誠

不敢信確有把握惟溫子紹於製造最爲熟習既經首先捐辦應不至徒託空言當此經費竭蹶之時亦不能不爲此節省之計是否有當伏乞

訓示飭遵至溫子紹家道本非巨富乃因海防孔棘不惜重貲倡茲美舉揆諸古人毀家紓難之義殊覺可風除俟此號蚊船造成造具工料細冊送部覈銷奏請

優獎以示鼓勵而廣招徠並將溫子紹所擬變通辦法鈔咨南北洋及沿海各省以資參酌外臣等謹合詞恭摺具陳伏乞

皇太后

皇上聖鑒訓示謹

奏

請　飭增修船政片

再外洋各國環伺之時海防實爲喫重直隸總督臣李鴻章請購鐵甲戰艦自屬計出萬全臣等猶以爲不宜在續購快船之後也惟外洋雖以鐵甲船稱雄亦須木殼兵輪以爲之輔中國即能購備鐵甲船二號以南北洋二面之寬尚覺其力單薄所有福建船政局及江南製造局所造輪船仍應懍遵本年五月十七日

諭旨勤加操演並酌抽招商局輪船改配兵勇訓練成軍以爲鐵甲船之助新授船政大臣黎兆棠在籍與臣等言及亟欲認眞講求該臣到任必能欽遵此次

諭旨精益求精以資攻守斷不肯蹈常襲故以任運載爲能仰
副
朝廷廑念海疆不惜鉅款設立船政局之本意並請
旨飭下江南製造局與黎兆棠協力同心以後造一船必得一
船之用庶事歸實濟費不虛糜時艱其有多矣謹附片具陳伏
祈
聖鑒訓示謹
奏

驗看製造機器各局及新設各礮臺片

再臣等於十一月二十四二十八等日先後會同前往增步黃埔等處地方驗看製造洋藥洋槍各局及船塢內等項機器均屬堅牢精美安放合宜並由東路之中流砥柱前赴虎門之威遠下橫檔轉至西路之大黃滘各礮臺逐一履勘查中流砥柱及大黃滘礮臺早經竣事現在興修藥局兵房該兩處礮臺口門過於寬大臣坤一抵任之時規模已具礙難更改虎門礮臺作法尚合年內可以告成該處濱臨大洋臺基均用巨石且地居衝要勢須擴充計威遠及下橫檔南北兩面築大礮洞六十餘座下橫檔中間聯牆並築中礮洞六十餘座統共一百三十

餘座本屬工鉅費繁又因經費時有挪移工匠或多或少致難責其速效除以前用款不計外自光緒二年正月起截至本年十一月底止共支銀十七萬餘兩先後派委道員劉鎮楚周炳勳等認眞經理仍由水師提督臣翟國彥就近監督稽查該提督無有三日不到臺工慘淡經營尙無曠廢浮冒之弊堪以仰慰

宸廑以外尙有沙角及浮舟山應設礮臺容臣等接續籌辦虎門天設之險該處門戶旣固則廣東大局無虞會垣係全省本根自不可不爲綢繆之計至自虎門以抵省會一百數十里之遙正不必節節設防轉致備多力分使得投間抵隙也謹附片

陳明伏乞
聖鑒訓示謹
奏

恭報交卸起程回籍日期摺 光緒五年十二月初十日

奏爲恭報微臣交卸兩廣督篆及起程回籍日期恭摺具陳仰

祈

聖鑒事竊臣於光緒五年十二月初五日准兵部火票遞到吏

部咨光緒五年十一月初一日內閣欽奉

上諭劉坤一奏請開缺回籍養親一摺劉坤一著賞假兩箇月

回籍省親假滿後即行回任毋庸開缺兩廣總督著裕寬暫行

兼署欽此當經咨行欽遵並將兩廣總督關防及鹽政印信

王命旗牌文卷等件於光緒五年十二月初十日委員齎送兼

署督臣裕寬接收臣即於是日交卸所有地方吏治營伍以及

鹽務洋務並海防事宜業經臣與兼署督臣裕寬逐細商酌茲擬於十二月二十一日起程回籍除將交卸日期恭疏具

題外臣謹繕摺具陳伏乞

皇太后

皇上聖鑒謹

奏

前赴香港澳門履勘地形片

再查廣東新安縣屬之香港久付英人管轄該處實爲虎門海口外障且爲西人來華第一碼頭又香山縣屬之澳門於前明卽爲葡人寄住該處與香港對峙亦爲華洋萃聚之區臣兩至廣東不可不一親履其地且該兩處洋官均兩次來省拜臣似亦須稍荅其意茲臣擬於交卸篆務後乘坐中國輪船前赴該兩處周覽形勢並順便回拜該兩處洋官宣布

皇仁諭以中外通好之誼以期彼此相安事訖卽行旋省計往返不過三日謹附片具陳伏乞

聖鑒訓示謹

奏

恭謝　天恩籲請　陛見摺　光緒五年十二月十六日

奏爲恭謝

天恩籲懇

陛見恭摺具奏仰祈

聖鑒事竊臣蒙

恩賞假回籍省親業經將交卸起程各日期恭摺

奏報在案旋於十二月十三日接准軍機大臣字寄光緒五年

十一月十五日奉

上諭本日已有旨令劉坤一調補兩江總督並充通商大臣矣

該督前經賞假回籍省親著於假滿後迅即馳赴新任現在時

事多艱海防緊要劉坤一向來辦事認眞當仰體朝廷倚畀之
心力任其難勉圖報稱也將此由四百里諭令知之欽此遵
旨寄信前來當卽恭設香案望
闕叩頭謝
恩伏念臣楚南下士才識疏庸四載海疆正切鵜濡之懼
九重恩命俾申烏哺之私應俟兩月屆期卽當兼程回任茲迺
渥邀
溫綍調補兩江總督兼充通商大臣聞
命自天感慚無地查兩江爲東南都會通商有交涉事宜以臣
之愚深虞隕越如駑鈍不堪負重何可復有所增乃

鴻慈責其任難敢不以之自勉惟臣自同治八年入
覲以後洎今時逾十稔未獲躬叩
闕廷現在調任兩江可否准臣
陛見俾得親聆
聖訓藉與總理各國事務衙門及北洋大臣李鴻章面商一切
機宜將來辦理庶有把握臣抵家見母後即赴各處祖塋躬親
祭掃約計不過月餘即當由籍俶裝迎摺北上思親之情幸慰
戀
主之念彌殷冀獲
就瞻永深銜結所有微臣感激下忱及籲懇

陛見各緣由謹恭摺具
奏伏乞
皇太后
皇上聖鑒訓示再此摺係借用兩廣總督關防拜發合併陳明
謹
奏

具報回籍日期摺光緒六年二月初三日

奏爲微臣行抵原籍日期恭摺具陳仰祈

聖鑒事竊臣前於光緒五年十二月在廣東省城曾將交卸起程回籍及籲懇

陛見各緣由先後具

奏在案臣嗣於是月二十一日由粵雇舟南旋一路水淺灘高至本年正月十五日行次廣西省城當將廣東一切情形與新授兩廣督臣張樹聲逐細面商隨由旱道回里於二十五日始抵湖南新甯縣原籍二十年久離鄉井風景略殊三千里遠著歸鞭

天恩特沛臣於拜見臣母之餘敬述五年十一月初一日欽奉
諭旨臣母感激涕零惟勉臣以力圖報稱現將家事趕緊料理
一俟清明節祭掃之後即當刻日束裝由湖南湖北迎摺北上
所有微臣行抵原籍日期謹恭摺具
奏伏乞
皇太后
皇上聖鑒再臣經過廣東廣西各屬地方均屬晴雨應時民情
安靜堪以仰慰
宸廑又此摺係借用新甯縣印合併陳明謹
奏

密籌東北邊防暨通挪經費情形片

再臣於新甯縣原籍先後接准署兩江督臣吳元炳兼署兩廣督臣裕寬密咨光緒五年十二月十七日奉

上諭此次崇厚出使俄國議辦條約章程俄人多所要求勢難允許崇厚率行畫押擅自回京現已降旨將崇厚革職拏問交刑部治罪並將此事交王大臣等會議現在尚未覆奏惟念俄人挾制多端心懷叵測此時雖事機未定不可不亟籌防務豫備不虞所有兵餉兩端及布置之法著各將軍督撫等豫爲籌畫妥愼辦理務須不動聲色毋得稍涉張皇此外一切機宜俟定議後再降諭旨等因欽此仰見

朝廷廑懷邊備防患未然詭譎之餘莫名欽佩臣尚未抵兩江新任未知兵餉情形如何顧有管窺蠡測之意不敢不仰瀆

宸聽查我

朝定鼎以後與俄從未交兵然俄爲封豕長蛇久矣志圖蠶食力强爲我勁敵地廣與我毗連必須策出萬全不可輕於一試陝甘有督臣左宗棠及通政使臣劉錦棠直隸山西有督臣李鴻章撫臣曾國荃自足支拄惟東三省係我

朝龍興之地向爲俄人垂涎如有侵軼之虞未審左宗棠李鴻章等能否兼顧該三省境內有無久經戰陣之猛將精兵緩急足以自固不專恃旗綠各營此則大局之亟宜綢繆者夫兵之

强弱視將之勇怯亦視將將者能否識拔眞才臣愚以爲現在西北沿邊將軍督撫宜用親歷戎行膽識並茂之員以期折衝禦侮儒臣不諳武備資望無濟時艱誠恐貽誤於萬一也至西北既須戒嚴則東南不可復生波折日本於琉球之事似須設法彌縫毋使乘閒蹈瑕與俄合而謀我前福建撫臣丁日昌謂宜責日本不能字小之義以示大公而激衆怒而於滅我藩服不必苦爭俾易轉圜所言未始無見日本終爲我患令人每飯不忘第目前不可遽啟釁端以免受其牽制英法德美諸國雖於東南各口棋布星羅祇求傳教通商別無覬覦之意卽遇事不免刁狡亦在地方官撫馭有方臣與諸國交涉多年頗能知

其委曲目前決不至有決裂上貽
宵旰之憂況英德等國與俄猜忌日深必不願俄逞志於我其
應如何結爲聲援以擬俄人之後使之不敢併力東向
廟謨廣運自已神而明之經費出入有常惟有移緩就急前議
購買外洋蚊船一項每隻約需十數萬金而丁日昌及閩浙督
臣何璟等均謂此船有利亦復有弊應請查照臣與廣東撫臣
裕寬前奏責成福建船政局及江南廣東等省之製造機器各
局自行倣造量行變通挪出此項大宗以爲西北邊防之用此
外如臺灣開山之役倘無成效應卽飭停各省修築礮臺以及
購造洋礮洋槍輪船等項均應認眞句稽覈實辦理挹彼注此

積少成多似亦不無裨補否則生財止有此數抑將何術掘羅
耶遣使一節爲和局成敗
國家榮辱所關乃或庸懦無能爲敵威所懾而惟命是從甚至
乖張任性與同事相攻爲外洋所笑已在
聖明洞鑒之中矣此後如有應遣使臣可否即於總署得力司
員及各海關監督詳加遴派若有緊重事件先與王大臣等議
而後行該員等熟悉各國條約與外人性情而又有所遵承庶
幾操縱得宜剛柔互濟堪以揚
休命而暢
皇猷臣耿耿於中庸使言而無當斷不敢知而不言伏候

俯賜採擇謹附片密陳伏乞
聖鑒訓示謹
奏

恭報由籍起程日期摺光緒六年三月十五日

奏爲微臣由籍起程遵

旨入京

陛見恭摺具陳仰祈

聖鑒事竊臣於二月初三日曾將正月二十五日行抵湖南新

甯縣原籍恭摺具

奏專弁齎進在案嗣臣趕將家務料理並赴各處祖塋祭掃事

訖即以迎養之意稟商臣母臣母泣諭臣云我年老多病未便

從汝遠行此次與汝重逢已出

鴻施邀格以後汝當努力報

國勿復以我縈懷聲與淚俱揮臣使退臣母尚知大義不須溫
嶠絕裾臣才不及古人敢效王尊叱馭隨於三月初六日由籍
起程輕舟東下行抵寶慶府城適接廣東差弁齎回前摺奉
旨著來見欽此跪誦之下欣感難名臣仍擬由兩湖馳赴江南
寄頓眷口另雇輪舟航海北上瞻
天有幸稍伸葵藿之忱縮地無方詎畏波濤之險所有微臣由
籍起程日期及由海道進京各情謹恭摺具陳伏乞
皇太后
皇上聖鑒訓示再此摺係借用湖南巡撫關防合併聲明謹
奏

預籌江防片

再臣於三月初二日在湖南新甯縣原籍接准署兩江總督臣吳元炳密咨光緒六年二月初十日奉

上諭著劉坤一何璟張樹聲吳元炳譚鍾麟裕寬勒方錡譚鈞培懷遵疊次諭旨將沿海沿江一帶防務妥籌布置藉杜詭謀福建之臺灣厦門等處江蘇之吳淞長江等口尤扼要喫重之區該督撫等當各就地方情形悉心區畫務策萬全並須簡練陸軍以輔水師爲未雨綢繆之計毋得稍有疏虞長江水師著彭玉麟李成謀認眞整頓隨時加意巡防以期周密該督撫等接奉此旨即著於一月內將籌辦事宜次第舉行迅速詳細具

奏勿得視爲具文等因欽此仰見
廟謀宏遠
睿慮周詳伏讀之餘莫名欽佩臣尙未抵兩江新任於該處一
切戰守機宜未能深悉雖於光緒元年曾在兩江權篆數月迄
今已逾五稔情形或有不同且江甯以下礮臺係前督臣李宗
羲等經手規畫臣前抵署任之時逐一履勘所有省城及烏龍
山焦山鵝鼻嘴等處將次告成其吳淞口一處規模亦已大定
臣就知識所及參酌一二旋經交卸赴粵未審果否施行目下
究應如何設防不敢妄憑臆斷臣已函約前兵部侍郎臣彭玉
麟在途晤商一俟經過江南便道察看各該礮臺是否妥當礮

械是否齊全所派守臺放礮弁勇是否操練精熟陸路兵勇共有若干如何聯絡水師以資掎角並江南提督臣李朝斌所統輪船以及北洋撥來之蚊子輪船如何分途布置當即會同吳元炳等妥爲籌辦另行據實覆

奏誠恐稍需時日有逾一月限期謹先附片密陳伏乞

聖鑒訓示謹

奏

謝　賞朝馬　恩摺光緒六年四月三十日

奏爲恭謝

天恩仰祈

聖鑒事本月二十九日內閣奉

上諭兩江總督劉坤一著加恩在紫禁城內騎馬欽此竊臣從

事行閒愧馳驅之鮮效謬膺疆寄負豢養之

隆恩茲當晝接

宸階渥承

溫綍拜殊榮於

錫馬協雅度於鳴鸞聞

命之餘悚惶靡既伏念陳情烏哺早懲戀棧之譏何期逐隊
螭坳更免循牆之走
寵頒異數感切下懷臣惟有倍懍虛車益嚴守轍著鞭奮迅期
力戒夫因循攬轡澄清冀稍酬夫
高厚所有微臣感激下忱謹繕摺叩謝
天恩伏乞
皇太后
皇上聖鑒謹
奏

劉忠誠公奏疏

卷十六目錄 光緒六年六月起至十二月止

恭報到任日期摺
查明善醫官紳聽候採用摺
趕催官醫北上片
查覆江南兵餉及上下江防敬攄管見摺
東三省防軍單薄請預爲調度片
密保專閫大員請 旨簡用摺
東三省防務宜及時措置片
遵 旨分別查明並現在籌辦情形摺

查實江蘇各屬荒熟田地報部摺

溧水攤賠虛糧懇　予豁除摺

請准新授總兵暫緩　陛見摺

駐滬會審委員異常出力邀請優獎摺

上海會審公廨委員酌擬改爲差缺片

委員試造氣行輪船驗不適用片

南洋海防經費請　飭粵海關匯解片

分撥洋槍運往各處備用片

提臣統軍起程前赴山東海防摺

帶印出巡沿江礮臺摺

密保監司大員備　簡摺
請　召用郭嵩燾片
察看江防增籌軍餉摺
派員統帶蚊船責成操練片
粵西開礦採煤擬請減稅以廣銷路片
敬陳管見摺
通籌中外各國事勢片
徐州士民請建故督臣專祠摺
遵保堪勝將帥人材摺
請緩兩淮泰海二屬各場折價錢糧摺

遵　旨勉籌津貼東省軍餉摺

上海添募勇營動支關稅摺

恭報到任日期摺光緒六年六月十一日

奏爲恭報微臣接篆日期叩謝

天恩仰祈

聖鑒事竊臣欽奉

恩命調補兩江總督兼充辦理通商事務大臣光緒六年四月

二十八日入都

陛見仰蒙

召對四次

詢誨周詳責其任怨任勞毋蹈因循積習勖以實心實力毋作

紙上空談祇奉

綸音曷勝感悚臣跪辭後隨即起程於五月二十四日經過天津當即欽遵
諭旨傳諭直隸督臣李鴻章訖仍由海道南旋於六月初一日行抵江甯初七日准署督臣吳元炳飭派江甯府知府蔣啟勳中軍副將譚碧理恭齎兩江總督關防兩淮鹽政印信
欽差通商大臣關防並
王命旗牌文卷等件移交前來臣當即恭設香案望
闕叩頭謝
恩祗領任事伏念臣湘中下士知識顓蒙曾權篆於金陵旋量移於珠海茲者恭膺

簡命重莅是邦敢云就熟駕輕彌慮汲深綆短查兩江地大物博任重事繁漕務河工鹽政三大端以及察吏安民練兵籌餉無一不關緊要加以中外交涉江海防務尤爲大局所繫如臣

壽昧深懼弗克勝任致滋貽誤惟有懍遵

聖訓殫竭血忱一切洋務事宜隨時會商北洋大臣李鴻章妥爲辦理其地方應行各節則與三省撫臣和衷共濟以冀仰荅

高厚鴻慈於萬一所有微臣接篆日期除循例恭疏

題報外謹繕摺叩謝

天恩伏乞

皇太后

皇上聖鑒訓示再江南地方雨暘應時早禾暢茂江北先有蝗蝻萌動現經督捕淨盡民情安靜如恒堪以仰慰

宸廑謹

奏

查明善醫官紳聽候採用摺 光緒六年六月二十四日

奏爲遵

旨查明精於醫理之官紳先行由驛恭摺覆陳仰祈

聖鑒事竊於光緒六年六月十三日承准軍機大臣字寄初七

日奉

上諭現在

慈禧端佑康頤昭豫莊誠皇太后聖躬欠安已逾數月疊經太

醫院進方調理尚未大安外省講求岐黃脈理精細者諒不乏

人著詳細延訪如有眞知其人醫理可靠者無論官紳士民即

派員伴送來京由內務府大臣率同太醫院堂官詳加察看奏

明請旨等因欽此臣跪聆之下焦悚莫名即經於江蘇省官民中訪有明習醫道數人尚須詳加查驗如果可靠方敢資送入都第係疏逖小臣草茅下士一旦仰瞻
聖顏
天威咫尺難免舉動失常竊恐診脈開方未能神安志定茲謹查有告退在湖南原籍之前刑部尚書鄭敦謹丁艱在江蘇原籍之前湖北巡撫潘霨均稱國手中外所知相應請
旨飭令兼程進京會同太醫院敬謹從事該尚書等身受
國恩自必聞
命即行又查有署湖北鹽法道程春藻於醫道極爲講求前在

江甯爲副都統臣富陞治病沈疴立起並請
旨飭下湖北督撫臣轉飭程春藻由輪船刻日進京聽候太醫
院察看冀取一得之長至前內閣學士周壽昌亦屬精於岐黃
現在京都住家若
飭令與太醫院互相參酌計亦有所裨補臣惓惓愚誠是否有
當伏祈
聖明採擇施行所有查明官紳精於醫理先行覆陳緣由謹由
驛五百里馳陳伏乞
皇太后
皇上聖鑒訓示謹

奏

趕催官醫北上片

再臣恭繹

上諭疊經太醫院進方因

皇太后聖躬尚未大安乃有延訪外省醫人之

旨鄭敦謹潘霨周壽昌均係

國家老成且在京城居住有年習知水土用藥必能合宜即程

春藻亦屬謹愼安詳斷不敢以師心輕率嘗試如該尚書等診

脈開方有當

聖意所有煎藥進

御似應

飭令躬親其事以昭慎重但得
皇太后聖躬早安一日中外臣子便釋一日之心不敢泥候
旨常例謹一面發摺一面預備資斧輪船函催該尚書等迅速
北上如抵都後
皇太后聖躬業已大安或他省醫人先已奏效即諸臣空勞跋
涉亦義無可辭合再附片陳明伏乞
聖鑒訓示謹
奏

查覆江南兵餉及上下江防敬摭管見摺光緒六年六月二十九日

奏爲查覆江南兵餉及沿江防務並敬摭管見恭摺密陳仰祈

聖鑒事竊臣於光緒六年正月二十五日及三月初二日在湖南新甯縣原籍先後接准署兩江總督江蘇巡撫臣吳元炳咨

光緒五年十二月十七日奉

上諭俄人挾制多端心懷叵測此時雖事機未定不可不亟籌防務豫備不虞所有兵餉兩端及布置之法著各該將軍督撫等豫爲籌畫妥愼辦理等因欽此光緒六年正月二十一日奉

上諭若俄人暗嗾日本生事狼狽爲奸必將滋擾洋面兩洋地段遼闊必須嚴密設防方能有備無患著劉坤一何璟張樹聲

吳元炳譚鍾麟裕寬勒方錡譚鈞培懷遵疊次諭旨將沿海沿江一帶防務妥籌布置藉杜詭謀福建之臺灣廈門等處江蘇之吳淞長江等口尤扼要喫重之區該督撫等當各就地方情形悉心區畫務策萬全並須簡練陸軍以輔水師爲未雨綢繆之計等因欽此經臣兩次附片陳明俟抵江南查明據實覆

奏在案嗣臣入都

陛見取道長江沿途察看各處礮臺與各起營勇茲於接篆後查詢實在兵餉數目及一切防務並酌擬辦法謹爲我

皇太后

皇上陳之江南本係財賦之地每年所收淮鹽課釐及百貨稅

釐並丁漕等項約計千萬內外惟接濟京協各餉過多本省度支轉形拮据現在隨時挹注尚不至於庚癸頻呼而本年增撥東北餉需已覺難於周轉一旦如興大役更屬羅掘無從矣通省所存水陸兵勇合計三萬一千餘名分布蘇松及徐淮等處其在江甯省城及駐紮沿江南北兩岸者不滿二萬人淮勇居十之七係直隸督臣李鴻章舊部湘勇居十之三係已故兩江督臣曾國藩舊部該統領如浙江提督吳長慶福建提督唐定奎記名提督吳宏洛九江鎮總兵章合才淮揚鎮總兵朱洊森等均係久歷戎行懋著戰功之員緩急應亦足恃尚有統領輪船江南提督李朝斌及長江水師瓜洲鎮總兵吳家榜等亦係

宿將堪以禦侮折衝第地面遼闊兵力尚單殊有顧此失彼之慮此江蘇兵餉之實在情形也沿江礮臺惟沙洲圩因爲江水衝刷撤去三座餘存十座恐亦難於保全此外如該處對岸之烏龍山礮臺二十二座上游江甯省城外之下關礮臺六座下游鎭江府屬之焦山象山都天廟三處礮臺十九座江陰縣屬之鵝鼻嘴天生港十圩港劉聞沙等處礮臺七十九座上海縣之吳淞口礮臺十七座均係屹立江干規模尚屬嚴整其中礮位或未齊全布置或未盡合何營守護何臺亦未逐一部署臣現督飭各文武趕緊籌辦以備不虞此江蘇沿江礮臺之實在情形也夫外洋船堅礮利務競新奇而中國所以禦之者要在

知彼我之短長審利害之輕重就目前事勢而論卽使有鐵甲船多隻而駕駛未能深諳若遽與之馳騁重洋以我所短敵彼所長殊難操必勝之術加以沿海各省相距數千里僅以一軍往來應援無論鞭長不及更恐敵船聲東擊西多方誤我非制人而不制於人之道而況現無鐵甲輪船餘木殼兵輪亦難自成一隊何所挾持以角逐於茫茫巨浸耶欽奉

諭旨該督撫等各就地方情形悉心區畫務出萬全等因以守爲戰舍短用長雖利鈍成敗之難知而主客勞逸之已決誠至當不易之良策也南洋江浙閩粵等省務須自爲固圉之計早在

聖明洞鑒之中矣其實東南大局利害所係則在江蘇蓋江蘇爲長江尾閭爲湘鄂西皖各省門戶敵若逾江蘇而駛入長江則湘鄂西皖處處均須設防卽四川滇黔人情亦爲震動以視一隅被擾孰重孰輕不待智者而辨也臣與江蘇巡撫臣吳元炳再三籌商以吳淞口尚有礮臺且上海爲各國租界洋人有所顧忌惟長江口當敵船之衝江面又極遼闊非吳淞礮臺所能兼顧卽江南提臣李朝斌所統輪船僅四五號亦屬左支右吾擬以北洋撥來蚊船盡數益之以資分布第該蚊船修理需時且未審果否得力耳長江口以內如江陰鎭江等處江流略爲收束經前督臣李宗羲沈葆楨等分築礮臺原是重關設險

之義臣復與前兵部侍郎臣彭玉麟酌度形勝逐節經營務以此爲鎖鑰以遏敵船上竄之路中流上連木筏下伏水雷左右則以巨礮夾攻誓不任其飛越仍於南北兩岸各駐重兵以護礮臺並派游弈之師與蘇松常太通泰淮揚各處軍營遙爲聯絡所有沿江港汊亦以艇船扒船彌縫其閒不使敵船抵隙乘瑕入我腹地此係詳切規畫幸而海疆晏然亦必未雨綢繆不敢稍涉鬆懈仰副

皇太后

皇上諄諄告誡毋蹈因循陋習毋作紙上空談之至意萬一南洋有警應否增募一軍則在臨時察看機宜

奏明辦理至於現駐江南淮勇可否仰懇
天恩飭下直隸督臣李鴻章毋得抽調李鴻章於南北洋視同
一體且江南爲淮軍餉源必不以臣言爲私也抑臣更有請者
廣東福建浙江三省均屬濱海所有原撥南洋釐金閩粵既經
奏停浙江亦可留爲本省籌防之費由臣咨明浙江撫臣譚鍾
麟查照惟福建以臺防喫緊並將關稅奏留南洋所指望者以
粵海關稅爲大宗浙海關稅無幾此後似不宜再有分撥前此
按結扣存之款由臣咨催該監督等掃數解清以應然眉而資
藉手若湘鄂西皖之於江蘇本屬輔車相依尤應同舟共濟與
其各分畛域而備多力分曷若共固藩籬而此呼彼應除該四

省原撥釐金並由臣咨催該督撫臣飭令司局趕緊補解外將來倘遇軍情緊要另由湘鄂西皖等省寬撥餉項俾助飽騰否則調派勁軍協同守禦值此海疆多故臣承乏兩江自當力任其難尚賴該各省匡其不逮以衛東南大局仰慰宵旰憂勤於萬一也所有查覆江南兵餉及沿江防務並敬攄管見謹由驛五百里恭摺密陳伏乞

皇太后

皇上聖鑒訓示謹

奏

東三省防軍單薄請預爲調度片

再沿海各省籌防有年如廣東江蘇直隸各口要隘臣所身經目擊雖不敢謂確有把握似尚可以勉强支持卽福建浙江山東等省亦聞有險可憑祇臺灣四面孤懸未能深悉形勢然自東洋退兵以後我亦數年經營且閩省船政局所造兵輪自應先其近者急者似不得謂爲無備惟東三省與俄接壤而黑龍江時有俄船往來水陸均屬當衝敵人之進退甚便該三省一經告警都城人心難免動搖欽維

廟算宏深自已妥爲部署而臣之緦緦過慮者實以該三省日久不見兵革難免臨陣張皇所調四川提督宋慶一軍似尚嫌

其單薄可否添派大支勁旅會同宋慶進紮吉林或令直隸督
臣李鴻章兼顧東三省預爲布置而責成陝甘督臣左宗棠兼
顧北路不得以有沙漠之阻稍涉鬆懈以致變出不虞管蠡之
見恭候
採擇施行謹由驛附片密陳伏乞
聖鑒訓示謹
奏

密保專閫大員
奏爲密保專閫
旨簡用恭摺馳
聖鑒事竊以中
敵之不來恃我
畛連既寬加以
所鰓鰓過慮者
朝廷選將徵兵
爲久遠之圖必
不難轉弱爲强

氣者以董率之必能調度合宜使之踴躍用命數年之後屹然長城矣臣查有江甯副都統富陞籍隸吉林前在江北剿辦髮捻各逆懋著勞績嘗以馬隊二百破賊四五萬人事平口不言功而地方百姓迄今猶津津樂道且其操守廉潔智慮宏深每論及時艱則忠誠憤發臣於光緒元年江甯承乏即深知該副都統之才因其久病體羸竊恐不任勞苦此次與之重晤見其面貌豐腴雖係與臣同年精神勝臣十倍以該副都統之材武加以血性過人方今膂力尚强正堪馳驅邊徼倘蒙

聖恩用之於東三省使之督當一面必能就熟駕輕折衝禦侮第須查照內地各省練兵練勇章程優給口糧多與槍礮方可

以資藉手否則雖有孫武亦不能使之枵腹荷戈空拳赴敵也
臣實爲根本重地干城重寄起見是否有當恭候
聖裁謹恭摺由驛四百里密陳伏乞
皇太后
皇上聖鑒訓示謹
奏

東三省防務宜及時措置片

再中國外患以俄爲最人盡知之矣而防俄與防別國不同以東三省爲亟人亦盡知之矣特以各有職守不敢爲越俎之謀而疆圉安危實繫於此即使此次中俄之事得以調停而東三省終爲彼所垂涎覘眈眈欲逐逐甚於西路新疆各城也夫整軍經武非旦夕所能程功今日之選將練兵原爲久遠之計伏望

朝廷及時措置收效將來不可以時局稍鬆視爲閒著夫以根本重地如得士馬飽騰不僅禦外侮亦可息內奸實爲

宗社無疆之福謹附片由驛密陳伏乞

聖鑒訓示謹

奏

遵　旨分別查明並現在籌辦情形摺　光緒六年八月初八日

奏爲遵

旨分別查明及現在籌辦情形密摺覆陳仰祈

聖鑒事竊臣於光緒六年七月十七日承准軍機大臣密寄十

一日奉

上諭詹事府右庶子張之洞奏陳應防要地事宜所稱宜令彭

玉麟親駐吳淞江陰等處自係爲扼要設防起見彭玉麟能否

專駐各該處籌辦卽著酌度具奏俄人近在上海購定煤至數

千萬斤之多情殊叵測著劉坤一吳元炳飭令該道設法牽制

毋得任其取求所稱俄人專恃日本爲後路宜速聯絡日本所

議商務可允者早允但得彼國兩不相助俄勢自阻等語著總理各國事務王大臣暨李鴻章劉坤一酌度辦理其請飭講習防海新論一條著照所議一面行知沿海各督撫於上海等處多爲購買分給諸將領細心講求等因欽此跪誦之下仰見我皇上洞燭幾先綢繆未雨感佩難名當經恭錄密送咨行去後旋接彭玉麟來函擬以時往來吳淞狼山福山江陰焦山上下何處有警則隨宜策應以赴事機業經專摺覆奏彭玉麟督辦江防多年情形極爲熟悉臣愚亦謂吳淞口及長江口地段太寬扼守非易如爲萬全之計莫如守吳淞之黃浦江口以保蘇松再守長江之江陰兩岸及圌山焦山等處以固上游各省門

戶彭玉麟所議實洞括全局之論臣抵任後覆陳防務情形謂與彭玉麟籌商務以江陰鎮江等處爲長江鎖鑰者卽此意也惟從前議造沿江礮臺以圖山關附近焦山而焦山聳峙江中視圖山關尤爲天設之險時以經費支絀不得不先焦山而後圖山現經接續興修礮臺似此重關疊隘敵船益無從蹈瑕抵隙而來矣江南兵輪無多彭玉麟現需出洋分巡之兵輪一號必不可少屆時自當酌派應用此臣接彭玉麟函商及現籌扼要設防之實在情形也又據江海關道劉瑞芬稟覆俄人並無在上海購買大宗煤斤情事惟聞日本長崎買煤甚多查上海向非產煤處所中外輪船所用均由東西洋轉運而來俄船由

海道來華路經日本該處產煤既旺價值復廉似無須轉而求諸上海閱近來各新聞紙有俄國兵船所需煤斤在新嘉坡採辦及俄人在長崎議買煤銀五十萬元運往琿春長崎有洋行承辦煤一萬噸運存琿春對岸之海帶角地方各等語劉瑞芬所稟尚與相符惟俄人詭譎異常難保不廣收中國現有之煤使我兵輪商輪船政機器各局日用所必需者均爲所窘臣已咨商閩浙督臣何璟派員赴臺灣查明煤礦現存數目分致南北洋及各省解款購辦即運儲江海各口以備不時之需並飭招商局多購洋煤萬一官船缺煤亦可移借復由江海關道密飭上海華人各煤行不得將多煤售與俄人亦不得代其轉買

雖上海洋人經手買賣煤斤者未能一體禁止然似此多方防範彼族當無從竭澤而漁卽辦理亦尙不著形迹此查明俄人並未在上海購定大宗煤斤及預行設法牽制之實在情形也日本助俄事所或有第揆之理勢似不盡然日本北與俄鄰樺太千島之互換非其心之所願屈於勢不敢爭耳其防俄甚於防中國臣前在都門與日本使臣晤談兩次彼屢以脣齒相依爲言卽使其語不盡由中而利害實係如是臣愚以爲中俄萬一有事日本必照萬國公法自處局外似未肯與之合謀徒使俄日益强以結怨於中國該國商務現在南洋各口所報並無可允未允之案僅有光緒五年日本領事在江海關請免煙酒

兩稅稍有辨論嗣議定進口煙以三四十斤酒以一二百斤爲度准其免稅多則照徵後亦並未再有所請臣仍當密飭各關道此後與彼國交涉商務均按照條約一律持平毋得稍涉偏枯俾俄人藉得施其句結之計防海新論一書臣於未奉

諭旨之前已飭上海製造局印送百部現據全數解到以六十部分給江南各營以四十部咨送總理衙門轉發東三省並飭該製造局另刷多部呈送沿海各省務使人人閱習卽其立法而師其用心庶幾變通盡利上副

朝廷愼重海防造就將才之至意所有分別查明及現在籌辦情形謹會同江蘇撫臣吳元炳恭摺由驛五百里密陳是否有

當伏乞
皇太后
皇上聖鑒訓示謹
奏

查實江蘇各屬荒熟田地報部摺 光緒六年八月初十日

奏爲查明江蘇各屬荒熟田地數目據實覆陳恭摺仰祈

聖鑒事竊准部咨奏覆翰林院侍讀王先謙經費宜裕一摺請

飭下各省督撫將各屬荒熟田地開具清單彙總奏咨報部奉

旨依議欽此鈔錄咨行前來當經轉行遵照去後伏查江蘇省

未墾荒田於同治八年經前督臣馬新貽等

奏報籌議招墾章程八則奉

旨著照所請該部知道欽此嗣於光緒三年前督臣沈葆楨覆

奏御史朱以增請調淮軍屯墾條陳摺內以江南墾荒未便刻

期從事請照同治八年奏定章程辦理復蒙

俞允在案茲據江甯布政使梁肇煌署蘇州布政使許應鑅詳稱江甯府屬七縣原額田地共五萬五千二百餘頃現尚有未墾荒田三萬一千餘頃就該府一屬而計熟田尚未及半第所徵錢糧按額已近六成蓋未墾田地山塘低窪下則居多實無避重就輕之弊尚有揚州府屬之江都縣五臺山等處因擇地禁營壓廢田畝一片磚石難於開墾然爲數亦尚無多此外各屬並無拋荒田地統計甯屬額田未墾者祇十分之七釐有奇不足一分均於各年奏銷案內分晰開報蘇松常鎮太五府州屬原額田二十五萬三千九百餘頃截至上年秋成止覈計原復熟及二年以前新墾熟田一十九萬三千九百八十餘頃光

緒三四五等三年新墾尚未屆徵田八千七百一十餘頃仍有拋荒坍沒等項田五萬一千二百餘頃約居原額十分之二查明實數會詳請

奏前來臣等查江甯一府七縣被兵十有餘年井邑蕭條田地蕪廢肅清以後土著農民存者無幾多方招集復業寥寥蘇屬被兵地方較廣幸竄踞未久鄉村不乏完善之區故原熟田地尚多然賊蹤所及之處情形亦與甯屬相似皆苦於田多農少有田之家大率募佃耕種工本倍費租息甚微且昔時大戶今皆中落稍有力者類皆別謀生計視田業爲畏途故未墾荒田迄今尚復不少然原定招墾章程實已籌畫周備開墾成熟三

年之後始行完糧體恤亦不爲不至所以自定章程以後歷年
墾熟均有加增未必不由乎此臣等惟有督飭該司等董率各
州縣按照原奏章程體察民隱善爲招徠期阡陌益復舊觀以
裕餉源而符賦額如查有隱匿侵漁情弊謹當嚴予參辦不敢
稍涉徇縱上慰
朝廷重農貴粟之心除將清冊咨送戶部外謹合詞恭摺覆
奏伏乞
皇太后
皇上聖鑒敕部查照謹
奏

溧水攤賠虛糧懇　予豁除摺　光緒六年九月十二日

奏爲江甯府屬溧水縣各鄉田地攤賠虛糧籲懇

天恩准予豁除以紓民困恭摺瀝陳仰祈

聖鑒事竊准部咨議覆高淳縣攤賠沈糧案內以溧水縣如何徵收之處行令另案奏明辦理等因當經轉飭去後茲據江甯布政使梁肇煌江安督糧道師榮光會詳稱溧水舊與高淳本係一邑前明宏治四年始分爲兩縣皆臨石臼湖而與丹陽固城兩湖毗連明初於高淳之廣通鎮建閘以時蓄洩沿湖悉成腴田迨永樂中因蘇常屢遭水患改閘爲壩正德年間加築下壩厲禁不開於是湖水氾濫致將溧水思鶴諸鄉一十七圩之

田盡沒於湖我
朝順治五年知縣王鼎穎丈量該縣田地計有虧折原額熟田九萬二千四十三畝有奇熟地一萬一千一百三十八畝有奇荒田一千四百八十五畝有奇廢田二百七十九畝有奇迺於實存熟田項下每畝加攤虛糧田一分三釐有奇實存熟地項下每畝加攤虛糧地三釐有奇實存荒田項下每畝加攤虛糧田八釐有奇廢田項下每畝加攤虛糧田七釐有奇由是實在熟田一畝虛作一畝一分三釐有零創立鈔弓名色以二百十一弓七尺實田八分八釐有餘作爲一畝徵糧有舊時縣志及步弓由單版串班班可考在昔民物富庶尚可支持今則兵燹

餘生田荒土瘠再事賠累民何以堪惟前項丈虧田地統共十萬四千九百餘畝而攤派實存田地賠完錢糧者祇七萬三千一百六十九畝零下餘三萬一千八百餘畝訪諸紳耆考諸改折全書稱係水影湖灘曾經描蹤測丈照常入額自係當時已坍入水未全沈沒尚冀涸復布種故未作爲虛糧應俟將來通境荒田全行開墾查丈究有涸復若干實在坍缺若干另將坍缺田地丈實再行請豁等情詳請具

奏前來臣等伏查溧水縣虛糧從前民力有餘勉令賠完無敢異說今耆瘡痍未復喘息方蘇開墾荒田本重利薄言念民困深用疚心就令完固有之錢糧尚形竭蹶再責賠坍沈之賦課

自益難支況同屬之上元等五縣漕糧已蒙減免三成高淳縣攤賠沈糧亦邀豁免
聖慈疊沛一視同仁難令該縣獨抱向隅之感
國家定制田地賦稅漲則升增坍則豁除當此百計招墾之時尤以便民爲急務與其責賠虛糧徒有加賦之虛名何如豁除坍田冀收墾荒之實效合無仰懇
天恩將該縣攤入實存田地賠完虛糧七百三十一頃零先行豁除以溥
皇仁而紓民困下餘三百一十八頃零仍俟荒田全墾覈見實有虧缺若干另行查辦現在豁存原熟田地仍照舊時全書科

則按畝稽徵以昭覈實除將該縣各項科則清冊咨部外理合
會同署漕運總督臣譚鈞培恭摺瀝陳伏乞
皇太后
皇上聖鑒訓示謹
奏

請准新授總兵暫緩　陛見摺光緒六年九月十二日

奏爲地方同一緊要懇將實缺總兵

恩准暫緩

陛見仍留署任以資熟手而竟全功恭摺籲陳仰祈

聖鑒事竊福山鎮總兵熊登武告病開缺光緒六年七月二十

三日內閣奉

上諭江南福山鎮總兵員缺著歐陽利見補授欽此該總兵例

應具摺謝

恩恭請

陛見臣等即應令其交卸淮陽鎮署篆上副

朝廷簡任之心惟該處爲南北衝衢兼通海口萬一海氛告警處處均須設防較之福山情形實同一緊要該總兵久在署任威望卓著實力操巡軍心民心甚爲固結臣鈞培受事伊始正在整頓營務之時與該總兵事事會商粗有頭緒更未便遽易生手查現護福山鎮篆之太湖營副將雷玉春才具明幹勤奮有爲於福山一帶海洋素所熟悉布置亦甚得手若暫時各仍其舊駕輕就熟益專責成於防務實兩有裨益臣等函商再四意見相同合無仰懇

鴻慈俯念地方同一緊要彼此各需熟手之人

恩准該總兵暫緩

陛見仍留淮陽鎮署任其福山鎮篆務即由雷玉春照舊護理
一俟防務稍鬆再行奏明辦理謹會同江蘇撫臣吳元炳江南
提臣李朝斌合詞恭摺籲陳伏乞
皇太后
皇上聖鑒訓示謹
奏

駐滬會審委員異常出力邀請優獎摺 光緒六年九月十二日

奏爲上海會審公廨委員異常出力歷久不懈懇

恩邀格獎勵恭摺奏祈

聖鑒事竊同治七年准總理各國事務衙門覈定上海洋涇濱設官章程照會各國使臣咨行開辦當於上海英國租界設立會商公廨選派同知用候補知縣陳福勳作爲會審委員並由英美等國領事各派副領事繙譯等官按日輪流至公廨會訊凡英美巡捕在租界查獲犯事之人均送公廨訊辦洋人控告華人亦歸公廨會審陳福勳到差至今閱十二年明幹周詳諸臻妥協同治十一年日本截留秘魯國洋船拐去華人二百餘

名該員奉派馳往日本帶回上海送歸原籍光緒元年湖廣督
臣李瀚章調赴雲南隨辦英官被戕之案事竣始回雖經歸於
洋務出力三年一保案內請獎歷經吏部議覆不准保奏免補
而該員前已得有加運同銜並補缺後以同知用保案亦無可
再加以致勤勞多年竟無寸進茲據江海關道劉瑞芬詳請逾
格保獎前來臣查上海爲通商各國總匯之區租界華洋雜處
交涉案件尤多會審公廨委員逐日會同辦事既須和睦洋官
更須顧全大體保護華民較之州縣自管地方公事尤爲煩難
又此差並非實缺既無廉俸可支更無俸滿升調無才者既不
勝任有才者多不屑爲陳福勳才優心細不激不隨茹苦耐勞

歷十二年如一日從無見異思遷畏難求退之心是以因應咸
宜華洋胥服其派往東洋調赴滇省復於會審之外備歷艱辛
實屬異常勞績自可援照出洋人員准保免補之例辦理以示
鼓勵合無仰懇
天恩准將運同銜同知用江蘇候補知縣陳福勳免補知縣作
爲實缺俸滿同知留蘇以知府用並加三品頂戴以爲盡心洋
務久著勤勞者勸出自逾格
鴻慈所有上海會審公廨委員異常出力歷久不懈籲懇逾格
獎勵緣由謹會同北洋通商大臣直隸總督臣李鴻章江蘇巡
撫臣吳元炳恭摺具陳伏乞

皇太后
皇上聖鑒訓示謹
奏

上海會審公廨委員酌擬改爲差缺片

再上海會審公廨委員既非實缺無俸滿升調之期卽不能與實缺官員同一遷轉致勞績久著者格於成例無階可升除現在委員陳福勳任差十二年異常出力經臣專摺會奏懇恩逾格獎勵外此後會審公廨委員無論同通州縣選派是差擬請均作實職會審同知名曰差缺由臣會同撫臣奏明派委並自到差之日起扣足六年期滿實係辦理妥協毫無貽誤卽照出洋人員異常勞績之例專案奏獎其廉俸等項仍不照實缺開支倘有辦理不善聲名平常者仍隨時撤換參辦臣爲會審公廨委員事務煩難應示優異而昭激勸起見理合會同北

洋通商大臣直隸總督臣李鴻章江蘇巡撫臣吳元炳附片陳
明伏乞
聖鑒訓示謹
奏

委員試造氣行輪船驗不適用片

再安徽候補同知董毓琦以試造氣行輪船尚短工料銀三千兩呈經都察院具奏光緒五年四月二十四日奉

上諭著沈葆楨籌款發給並與李鴻章丁日昌按照圖說詳加參酌造成後即由沈葆楨等驗試究竟是否合用據實具奏等因欽此當經前督臣沈葆楨於海防經費內撥與庫平銀三千兩在案該員屢延自定期限直至今年四月始報竣工中途復被風擱沙六月內始行駛到金陵經臣率同司道前赴該船逐細驗看所有機器一切均甚笨拙非借人力運動則機不轉而船不行於圖說所謂氣行者益復無著匪但無制勝之奇以之

衝犯風濤尚無把握實屬不適於用該員言語浮誕前後不符
未便聽其藉詞續修再滋糜費且係在滬試造該處爲華洋觀
聽所匯更未便任令師心自用騰笑於人現將水手人等先行
資遣其船仍暫交該員看管恭候
命下再飭令將全船各件逐一點交籌防局另謀折變所有領
用庫平銀三千兩姑念名爲試辦事屬因公懇
恩免其賠繳謹會同北洋大臣直隸總督臣李鴻章前福建巡
撫臣丁日昌據實附陳伏乞
聖鑒訓示謹
奏

南洋海防經費請　飭粵海關迅行匯解片

再兩廣總督臣張樹聲奏准訂購蚊船在粵海關應撥南洋經費項下截留銀五萬兩咨會前來臣查南洋經費釐金一款閩粵浙江三省均經奏留本省應用江西省業經抵作新餉湖北省本年絲毫未解關稅項下自本年改章撥解以來疊次催據江海閩海山海三關報解至第七十八九結其粵海浙海兩關僅解至第七十三四結而止目下第八十結又已解滿粵海關欠解銀兩爲數最鉅南洋自光緒四年照案分解起截至本年八月底止僅收各省關解到經費共銀四十餘萬兩覈較原撥銀數不及十分之一江蘇爲南洋總匯實長江上游各省門戶

所關近年修築礮臺購造軍火發給薪糧等項需用益多收不敷支棘手萬狀臣因訂買洋槍苦無現銀已將第七十五七十八兩結粵海關應解銀兩咨明匯兌槍價如有多餘仍解南洋又准戶部咨閩省船政製造快船南洋仍應協撥銀二十萬兩復將第七十六七兩結粵海關應解銀兩咨明匯解船政俾可及早興工茲又准粵省訂購快船截留銀五萬兩是南洋所指粵海關大批的款益形短少將來各省若援照截留海防經費必致全行無著焦灼殊深合無仰懇

天恩飭下粵海關迅將刻下應匯應解各結銀兩掃解全清嗣後務必隨徵隨解按結清款並由臣咨明各省不得再行扣留

此項經費致誤要需所有南洋海防經費未便再有撥扣緣由
理合附片陳明伏乞
聖鑒訓示謹
奏

分撥洋槍運往各處備用片

再臣接准神機營咨將軍岐元請撥洋槍洋礮等項擬由直隸江蘇機器局照數籌撥一摺奉

旨依議欽此旋准直隸督臣李鴻章咨津局現無存儲應由江南酌撥臣當飭司局在於金陵軍械所備用項下先儘所有通融湊撥計撥林明敦中鍼後膛槍一千桿槍子二十萬顆刀頭燕飛來福槍一千五百桿矛頭燕飛來福槍一千五百桿配齊佩帶等件專派登瀛洲輪船趕運天津由李鴻章查收轉解並據壽春鎮郭寶昌面稱奉

旨帶勇二千名前赴山海關設防所需軍械請由金陵給領經

臣飭撥馬梯呢後膛洋槍五百桿槍子十五萬顆兩磅後膛熟鐵過山礮連鐵車架二副炸彈一千顆自來火一千副銅管拉火二千枝以資應用續准湖廣督臣李瀚章咨湖南提督鮑超軍中現需洋槍甚亟鄂局所存無幾若向外洋購辦往反需時商由甯局先行借撥復經飭撥矛頭燕飛來福槍二千桿英國恩費前膛馬槍二百桿配齊佩帶等件由輪船趕解赴鄂又新調山海關副都統富陞以該處正在設防槍械係必需之件商之於臣亦經移撥燕飛來福槍一千桿隨帶備用又署漕臣譚鈞培現在整頓清淮營伍所需之前膛洋槍一千桿隨配佩帶等件洋火藥二百桶銅帽二十萬顆並經照撥計前後分撥各

項洋槍八千七百桿目下上海金陵兩機器局趕造水雷及礮彈各件未能兼造洋槍而各處皆係迫不及待之需不得不先其所急就金陵軍械所備用項下分提協濟現已告罄除陸續設法籌補外所有分撥各處洋槍等件緣由理合附片陳明伏乞

聖鑒謹

奏

孝頤卷十八

提臣統軍起程前赴山東海防摺 光緒六年九月十六日

奏爲報明提臣起程及拔隊日期恭摺馳陳仰祈

聖鑒事竊臣於光緒六年九月初十日承准軍機大臣字寄初四日奉

上諭山東現辦海防關係緊要浙江提督吳長慶勇略夙著素稱得力著劉坤一傳知該提督酌帶親兵前赴山東幫同周恆祺辦理防務吳長慶接奉此旨著剋期起程等因欽此當經恭錄飛咨去後吳長慶於十一日由江北浦口營次輕舟渡江與臣面商一切現經議定該提督隨帶原部淮軍親兵六營前赴山東所遺江防水陸六營臣即委該營營官記名提督曹德慶

接統該提督一面將經手事件趕行交代定於本月十六日由陸路馳赴山東隨帶各營續於十九日由各營官帶同拔隊前往尚有粗重軍裝陸路不便攜帶者臣已札飭招商局派輪趕運俾各營得以輕身就道迅抵東省上慰

宸廑該提督膽識並茂紀律最嚴且熟習地方情形實爲臣所倚重第以山東需人孔亟未便縶維所有該提督起程及拔隊日期理合恭摺馳陳伏乞

皇太后

皇上聖鑒再江甯防營分扼沿江礮臺各要地本苦不敷現去此大支勁旅兵力益形單薄目下事機正在加緊自應添募塡

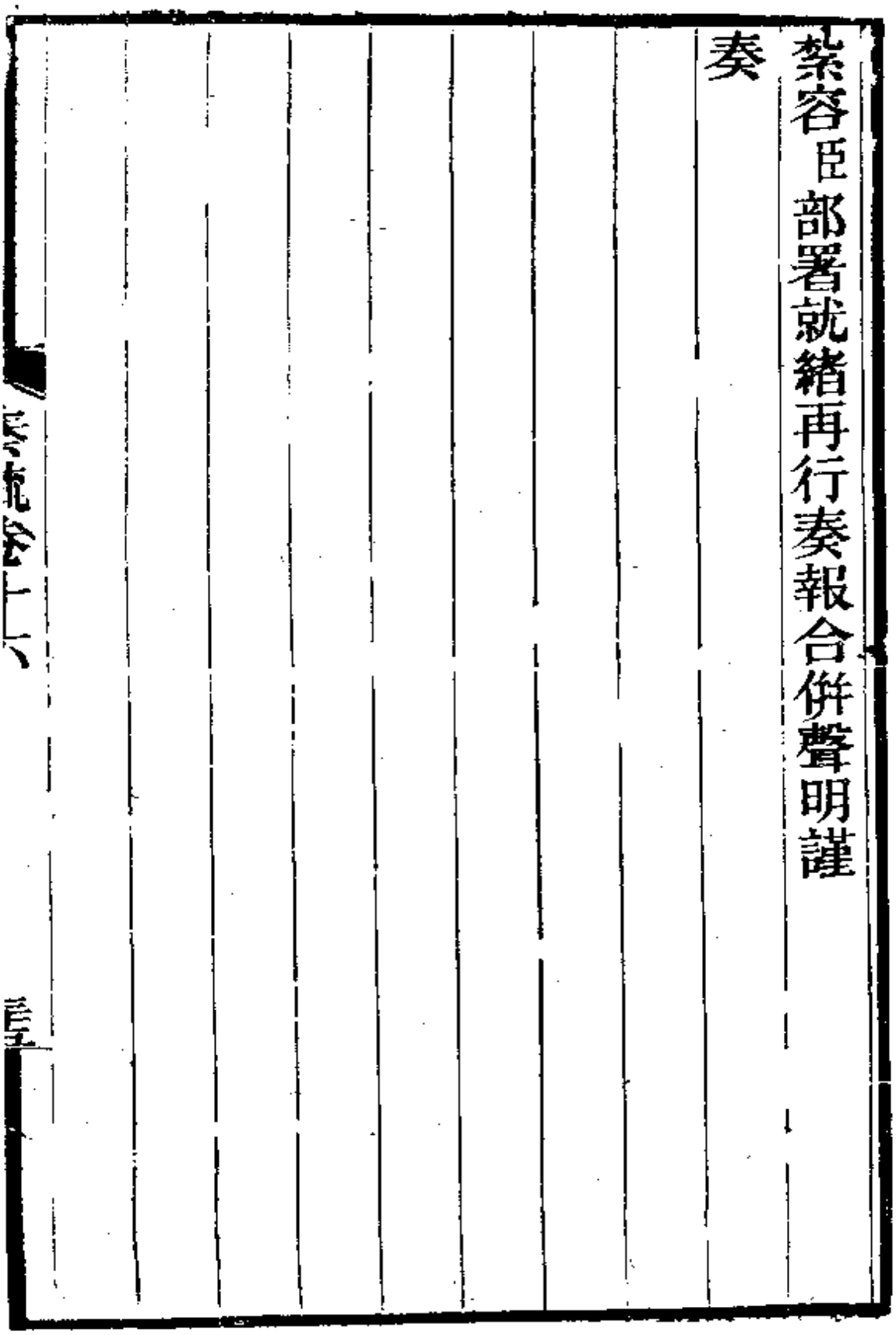
奏
臣部署就緒再行奏報合併聲明謹
欽定四庫全書

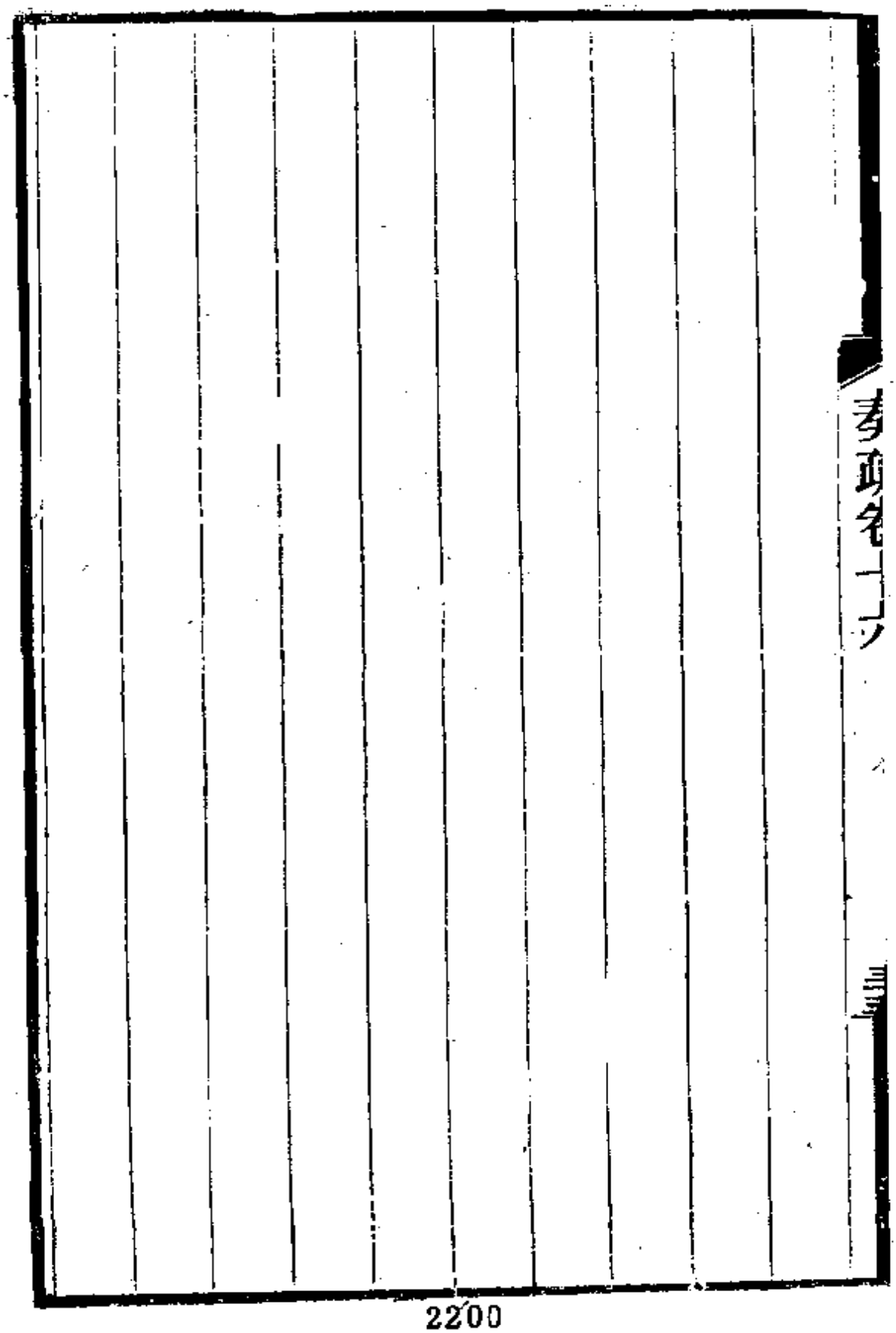

帶印出巡沿江礮臺摺 光緒六年九月二十六日

奏爲恭報 微臣 帶印出省巡閱沿江及吳淞口各處礮臺日期

恭摺馳陳仰祈

聖鑒事竊江甯之烏龍山及鎭江江陰吳淞口各處礮臺經前

督 臣 等因地制宜扼要布置 臣 於本年入都

陛見時業經順途察看抵任後復諄飭守臺各將領勤加操練

逐節講求並商之前兵部右侍郎 臣 彭玉麟於圖山關修築礮

隄以輔焦山之聲勢此外亦閒有損益之處現在防務喫緊礮

臺爲江海干城參酌不厭精詳親歷較有把握謹於本月二十

六日乘坐兵輪巡閱各礮臺就近與彭玉麟及各提鎭等面商

一切所有詳細情形容俟事竣後再行
奏報理合先將出省日期恭摺由驛四百里馳陳伏乞
皇太后
皇上聖鑒再臣帶印出省所有署內日行公事交江甯藩司梁
肇煌代折代行其緊要事件仍包封由臣行次辦理合併聲明
謹
奏

密保監司大員備　簡摺　光緒六年九月二十六日

奏爲密保監司大員以備

簡用恭摺仰祈

聖鑒事竊臣承乏封疆遞次欽奉

諭旨飭保賢員本年五月

陛見復蒙

聖諭諄諄以留意人才爲急跪聆之下欽感難名臣以人才在於性情學識尤在歷練之深年力之富茲查有江蘇題補道洪汝奎爲守皆優歷經各督撫臣保薦早在

聖明洞鑒之中臣前在江西巡撫任內卽訪知該道之能兩次

共事以來始悉得其底蘊請撮其梗概爲我
皇太后
皇上備陳之該道以湖北舉人考取教習知縣經前湖北撫臣
胡林翼調赴軍營嗣隨前兩江督臣曾國藩前署兩江督臣李
鴻章等戎馬馳驅莫不倚爲臂助當時同袍之士多致通顯或
膺方面或任封圻而該道有功不居屢辭薦牘迄今猶是未經
引
見之道員其澹定如此該道自隨曾國藩李鴻章等前來江蘇
歷經前督臣馬新貽李宗羲沈葆楨委之以籌兵籌餉而該道
潔己自愛不名一錢且未用一私人置之津要其廉介如此該

道總司軍需營務善於運量尤工於會計內則供億水陸各軍外則接濟京協各款拮据萬狀並顧兼籌不使有匱乏之虞亦絕無偏私之見近復督辦捕務摘發如神卽使事涉鄰封從不稍分畛域沿江上下爲之肅然其嚴幹公忠又如此該道久領度支綜覈名實以財爲

國之大命非此無以聚人當此帑藏空虛處處力求撙節甚至木屑竹頭亦不肯輕於棄擲知者諒其苦衷不知者或議其出納之吝該道身任勞怨處之坦然縱使聲色頻加亦不爲其所奪而於諸將之以此相抵牾者又能曲爲包容以冀文武和衷共維時局其有擔當有氣度又如此該道每與臣言自謂不知

軍務洋務然臣觀其議論與平日措施於軍務洋務無不悉中機宜近今人才如該道者殊不數覯蓋其性情學識具有本原加以歷練二十餘年盤錯益見利器臣自調任兩廣以後並未保一文員誠以人才難知恐蹈濫竽之咎茲於該道確有所見不敢壅於上

聞惟該道年逾五旬及此精力正健若處以繁劇之任俾得盡展所長以分

宵旰焦勞於萬一出自

逾格鴻施夫天地生才不易

朝廷得才尤難現在相需甚殷似未可憂飢寒而棄粟帛也所

有密保監司大員以備
簡用緣由謹恭摺密陳伏乞
皇太后
皇上聖鑒訓示謹
奏

請　召用郭嵩燾片

再前出使英國兵部侍郎臣郭嵩燾品端學邃渥荷
三朝特達之知海內士人亦莫不奉爲山斗自開辦洋務該侍
郎講求時措之宜遇事條陳遞蒙
聖明委任而悠悠之口羣起攻之臣鄉人爲尤甚該侍郎於洋
務持論不無過激用人不無稍偏要其周知中外之情曲達經
權之道識精力卓迥出尋常且其心地樸誠亦屬緩急足恃現
在交涉事宜正在喫緊如該侍郎者似未可置散投閒可否
召令入都俾參末議以期有裨時局伏候
採擇施行謹附片具陳伏乞

聖鑒訓示謹

奏

察看江防增籌軍餉摺 光緒六年十月初七日

奏爲巡察江防分派汛地及添募營勇截撥餉糈恭摺密陳仰

祈

聖鑒事竊臣於光緒六年九月二十六日曾將帶印出省巡視沿江礮臺具奏在案臣即日乘坐登瀛洲輪船駛赴鎮江府之焦山二十七日會同前兵部侍郎臣彭玉麟履勘礮臺隨飭湘勇合字營將弁於下游分設水靶試演焦山及象山都天廟三處礮臺之礮二十八二十九三十等日臣與彭玉麟以次前往圈山關兩岸江陰縣兩岸及上海縣之黃浦江口將各礮臺礮隄逐一履勘礮位逐一試演臣旋於十月初一日起程回省勘

驗烏龍山兩岸及省城下關礮臺礮位至初三日抵署此次周歷各處試驗各礮尚能致遠命中惟各礮臺則瑕瑜不掩即如江陰南岸大石灣一帶礮臺本屬經始又因逼近山坳潮溼太重已有剝裂朽蠹之處尚須設法改修其餘雖屬整齊而暗臺究不若明臺之快便且有過於累贅者似可分別去留圖山關與東生洲西成洲固土洲四處道光年間原有礮隄前者漏未議及該處江流曲折橫貫其中如心字形實居下游之勝本年秋間臣與彭玉麟督飭瓜洲鎮吳家榜等於該四處培修土隄安設土礮以應一時之急將來尚須經營若一律添築明臺所費亦屬無幾至於水陸各路汛地不可不預爲嚴定章程以專

責成兩資守禦查黃浦江口係在吳淞口南岸該處礮臺祇可扼上海及蘇松各府之路與長江口無涉長江口亦吳淞口水面寬數十里非黃浦江口礮臺所能兼顧且距江陰縣礮臺二百數十里之遙尤爲鞭長不及該處防務則江南提臣李朝斌及蘇松狼福三鎭實任其責以李朝斌所統兵輪蚊輪不滿十號且大小不齊未必足以遏敵船衝突然內洋沙多淇窄敵船未能任意縱橫李朝斌調度有方布置有法屆時或首尾夾擊或左右繞攻或抵閒乘瑕邀其歸路則我之兵蚊各輪未始不能牽制卽蘇松狼福三鎭之艇船扒船亦收掎角之助使敵船有瞻前顧後之虞倘有臨陣畏縮甚至委棄船礮以資敵者則

該提臣及各鎮將不能辭咎也黃浦江口礮臺則責之統領武毅右軍記名提督吳宏洛江陰兩岸礮臺則責之總統銘武軍福建提督唐定奎焦山象山都天廟礮臺圌山關等處礮隄則責之代統合字營記名提督易致中使之自爲戰守仍各派游擊之師視敵所向互爲聲援不得以畛域自限黃浦江口礮臺可與李朝斌兵蚊各輪聯絡卽江陰縣以上等處礮臺亦有長江水師吳家榜等礮船相爲策應使敵人不敢易船登岸如各礮臺施放有準以挫其鋒又於江之中流安設水雷木排以資攔截敵船未必便能飛越卽使敵船冒死衝過礮臺或我之礮臺偶爲敵礮所毀而我但能堅持不動多備土包沙袋立卽補

完敵船勢將進退失據倘有擅離礮臺營壘船隻或張皇失措者則該總統等與該鎮將不能辭咎也下關近在江甯城跟烏龍山距省僅四十里均經築有礮臺以爲不虞之備現因浙江提督吳長慶抽帶該處親兵六營前往山東尚須另行部署此外沿海沿江以及內地城鎮如何杜敵人覬覦如何防土匪萌動臣當與彭玉麟及撫臣吳元炳會督地方文武相機辦理夫江南爲南洋總匯且係上游各省藩籬幅員甚寬兵力本薄臨事尚須增募前揩業經陳明今吳長慶帶去六營祇留四營改委記名提督曹德慶統領臣復委令前署廣東潮州鎮總兵兩江候補副將何明亮先招三營計一千五百名取名新湘勇以

備調遣尚須續招兩營計一千名併前合爲五營共二千五百名以符吳長慶帶去之數俾成一軍而當一路第江南度支拮据一孔一釘尚屬入不敷出茲忽增此鉅款每年十數萬金從何接濟應請將吳長慶帶去六營之餉撥歸山東應付所有江南原解李鴻章糧臺月餉卽將此項劃扣以作新湘勇薪糧似此一轉移閒山東以新餉養老勇不費操練之功江南以舊餉養新勇稍省掘羅之力其於淮軍糧臺收支相抵並無損益處處皆均其平矣臣俟欽奉

諭旨卽當恭錄分別咨行遵照抑臣再有請者江南每年所解淮軍餉項將近三百萬兩幾分江南財賦之半而江南境內防

勇亦以淮軍爲多以江南之餉養淮軍卽分淮軍以守江南故
雖萬分爲難不得不勉圖供億淮軍在江南日久練習情形分
派各處礮臺操演亦已精熟若調淮軍他往旣恐遷地弗良江
南另招新軍亦慮驟難得力而彼此之糜餉則同可否仰懇
天恩俯念江南地方喫緊所有現在各礮臺之唐定奎吳宏洛
二軍免其再調並請
敕下直隸督臣李鴻章及前直隸提督劉銘傳等一體知照俾
臣得收指臂之助出自
逾格鴻施所有巡察江防派定汛地新募營勇改撥餉糈並請
免調淮軍各緣由謹恭摺由驛密陳伏乞

皇太后
皇上聖鑒訓示謹
奏

派員統帶蚊船責成操練片

再臣與彭玉麟行抵吳淞口之黃浦江適李朝斌亦抵該處問悉蚊子輪船龍驤虎威兩號尚在機器局修理未竣當經先調已經修竣之飛霆策電兩號前來公同試驗如法裝足藥鉛飭令各放三礮子路平出尚遠船身尚不挫退惟該船並未勤加操演是以行走頗嫌遲笨而裝子尤覺紆緩約計一刻始放一礮恐不足以應敵臣與彭玉麟李朝斌熟商應將裝子之法量行變通並將該四船派員統帶以資訓練查有記名提督前山東兗州鎮總兵楊明海年强才富本係水師出身諳練駕駛隨同彭玉麟李朝斌及前陝甘督臣楊岳斌帶勇剿賊勇幹過人

以之統帶此項蚊子輪船必能勝任合無仰懇
天恩俯准該員留於臣標差遣即將蚊子輪船四號委令統帶
仍歸統領兵輪之提臣李朝斌節制調差以一事權而期得力
謹附片具陳伏乞
聖鑒訓示謹
奏

粵西開窿採煤擬請減稅以廣銷路片光緒六年十月二十四日

再准北洋通商大臣李鴻章咨據貴州補用道葉正邦稟稱現在廣西租定富川縣賀縣交界之蔣姓山場開窿三座每月可出煤三千噸煤質火力不減洋煤足供輪船機器之用粵東所銷無幾擬運上海各口分售請援池州土煤出口奏案每噸徵稅銀一錢到銷售處再完半稅以期成本較輕即可厚集股資購器採運等因並准兩廣督臣張樹聲咨請會奏前來臣查湖北廣濟縣安徽貴池縣設局挖煤先雇西洋礦師鑽驗煤層均稱質堅力厚及購機器開採則中國輪船及製造局仍不合用湖北廣濟停辦移於荆門州開挖官辦改爲商辦安徽本係官

督商辦亦經開採數處未能暢銷所賴均照臺灣減稅成本稍輕價值不貴民間尚肯購用開挖不致停工今廣西富川賀縣交界處所開辦煤礦亦稱煤質火力可供輪船製局之用如果煤佳產旺洵足興自然之地利敵外至之洋煤覈其開窿採運與湖北安徽情事相同似應一例減稅理合據情籲懇

天恩俯准援照成案辦理以廣銷路而順商情謹會同北洋通商大臣直隸總督臣李鴻章兩廣督臣張樹聲合詞附

奏伏乞

聖鑒訓示謹

奏

敬陳管見摺 光緒六年十一月初五日

奏爲球案宜妥速議結倭約宜愼重圖維外杜紛紜內嚴防範

遵

旨密摺覆陳仰祈

聖鑒事竊臣於光緒六年十月二十三日接准軍機大臣密寄

光緒六年十月十六日奉

上諭前據總理衙門奏議結琉球一案此事關係全局自應博

訪周諮以期妥協著劉坤一悉心妥議切實陳奏等因欽此仰

見

朝廷全盤在握兼聽爲明跪誦之餘莫名感悚臣查球案與倭

約本係兩事直隸督臣李鴻章與右庶子陳寶琛左庶子張之洞所言倭約不宜更張附益以免另生枝節誠爲有見至謂球案宜緩以及支展之法無非欲俟中俄定局勒令日本全退球地重立廢王以張義聲而綏藩服則似未將是非利害深維始終權衡輕重也夫琉球與高麗越南緬甸等國同列外藩中國之所以懷柔之者亦略相等究之該各國之於中國是否相關既有名實之判中國之於各國能否兼顧亦有難易之殊蓋外藩者屏翰之義也如高麗越南緬甸等國與我毗連相爲脣齒所謂天下有道守在四夷而高麗附近

陪都尤爲藩籬重寄臣屢函致總理衙門及李鴻章與出使日

本有固鎮效外南誠祇因
工廢社藝本者陸等歷經

旦夷爲郡縣指揮卽定而欲中國强與之爭務使日本俯首聽命琉球吐氣揚眉烏可得哉如張之洞所言中國閉關絕市擯斥日本不復與通原爲計之至善沿海籌防有年自不如前明之受其蹂躪然謂此卽足以制日本而復琉球則未必然如陳寶琛所言中國聲罪致討跨海東征以今日之整練水師亦決無元初覆軍之懼然以日本二千餘年之國此舉未必掃穴犂庭倘使設伏以邀我固守以老我彼熟我生彼主我客懸軍深入大屬可虞卽使日本懾我兵威一戰而敗請受約束許復琉球而琉球近在日本臥榻之側我能留兵守之否我歸而彼復奪之豈能再爲出師以蹈波濤之險竭中國而事外夷自古以

爲詬病況今日中國之於琉球乎我
朝定鼎之初經略西南各國獨置琉球於度外今日乃爲之致
死於日本乎張之洞陳寶琛二策旣不可行則李鴻章所謂支
展者將來仍以口舌折之或以虛聲脅之以日本之崛强未必
有濟且支展之法日人未必不知知之則其附俄與我爲難勢
所必至臣前在京邸日本使臣來見屢陳鷸蚌相持之戒原有
所爲而言然於琉球有騎虎之危而於中國有奪牛之懼安得
不思鋌險以舒禍目前俄得日本推波助瀾可以東西牽制蜂
蠆有毒曷若與之講好釋嫌縱不拒俄亦不助俄之爲愈也是
支展一策亦屬無益有損夫琉球之於中國雞肋可投中國之

於琉球馬腹難及中外莫不共曉第以宇小之仁不忍視同蠻
觸之爭聽其湮沒今我爲之索還南島俾有所歸以守先王之
祀亦足以對琉球而示天下矣齊桓存三亡國然於衞則遷之
楚邱於邢則遷之夷儀今之南島亦琉球之楚邱夷儀也尙氏
不能守先人成業亡國之餘等於杞宋以圖一線之延尙何擇
乎肥瘠臣前在兩廣任內適琉球之八重山五十餘人遭風飄
至廉州護送到省經臣傳見該頭目等與之筆談數紙察看其
人甚屬循良並問悉其境長一百八十餘里如於該處擇立尙
氏加以宮古之地亦足以爲附庸現在泰西七十餘國有百餘
里數十里者南島猶未爲甚小也傳曰疆埸之事一彼一此尙

氏果能發憤爲雄則夏之一成楚之三戶失可復得弱可轉强如其不能有爲祇憑中國覆翼卽使盡復故物亦若幕燕釜魚蓋寇在門庭而援在天末何能有恃不恐耦居無猜臣意非欲棄球實欲存球顧以今日事勢無論中島決不可得卽使得之而有日本逼處之憂不如退居南島尙可守此一片乾淨土也惟是新造之邦中國所以傾助之者正非易易且日人狡獪之技必須先與申明卽以南島重立尙氏後人仍由其君自主並與共立保護之約一面宣示尙氏與該南島務期永遠相安各無翻覆日本倘有異詞或尙氏不願鬱鬱居此而南島亦無推戴之忱中國受此南島如獲石田冒不韙之名受無窮之累不

得不作罷論此則球案之亟宜斟酌不可稍涉猶豫者如慮俄人覬覦高麗誠所難免然謂其覘球案爲進止則法人之侵越南英人之侵緬甸亦何不可以藉詞高麗立國不同琉球高麗與俄亦不同琉球之於日本以彼夙無嫌怨俄人何出無名之師卽使突起兵端高麗亦屬有險可守而我東三省馬步諸軍星馳電赴與之掎角俄人亦未必唾手得之中國之於高麗向係視同內地賑飢則不憚轉輸討賊則不靳爵賞固非與琉球一例現在强鄰眈視舉國寒心如何爲之彌縫如何與之連絡廟謨廣運是必迎機導之借箸籌之高麗在隋唐時亦稱勁敵今其土地人民猶是但得中國左提右挈使之整軍經武未始

不足自固其圉爲我輔車至於中日以
無牽涉球案如此議結日本所獲實
步據理與辨彼復何辭其利益均霑
亦難輕許萬不獲已則如總理衙門
須一體遵守彼亦以便於我者相償
議或量爲變通自可彼此會商期歸
提並論也倘日本貪求無厭强我難
省似尚可以支拄惟臺灣孤懸巨浸
已預爲綢繆臣承乏南洋自當力扼
雖長江深闊洋船可以通行不如天

關焦山等處亦屬天設之險臣與前兵部右侍郎臣彭玉麟等逐一部署以遏其衝決不任其長驅而前入我腹地以撼東南大局禦倭如是卽禦俄亦如是臣職任封疆責無旁貸第以修攘之術論是非亦計利害琉球式微可憫要非我所得全日本虛耗已形亦非我所能取琉球卽無恙不如高麗等國捍我邊陲日本卽逞强不如俄羅斯國占我疆土究其始終較其輕重則是竭華以爭球讓俄而抑倭謂爲遠交近攻取威定霸非臣所敢聞矣謹就臣管見所及以球案宜妥速議結倭約宜愼重圖維密摺覆陳伏乞

皇太后

皇上聖鑒訓示謹

奏

通籌中外各國事勢片

再臣統觀今日中外各國事勢不獨日本之奪琉球不足害我即法人之侵越南英人之侵緬甸亦未能爲長蛇封豕以圖薦食中華葢越南緬甸非英法所能驟亡且去法國英國遠隔重洋不能聯屬也俄人與我接壤得寸則寸得尺則尺彼厚而此薄不可不以全力維持高麗爲俄垂涎尤當設法保護議者謂可讓於俄而取償於日本爲貨財乎爲土地乎俄人如還伊犁自可酌賠兵費倘於此外任其需索則如割肉以啖豺狼肉不盡不止日本甌脫之國非我所能瓜分且其貧瘠不堪更有刲羊無血之喻若爲聲威起見恐屈於俄而伸於日本亦不足以

示武臣前在京邸隨同總理衙門請釋崇厚之罪蓋不欲因一人而重俄人之怒失英法之懽以殺使臣而辱與國歸曲於我並非謂中俄條約可以遷就以示弱於各國而貽患於將來俄人雖强亦無常勝之局但得東三省緩急有備則沿海防務均有規模俄之兵輪幾何諒亦無能爲厲也謹附片具陳伏乞

聖鑒訓示謹

奏

徐州士民請建故督臣專祠摺 光緒六年十一月二十四日

奏爲徐州士民請建已故督臣專祠恭摺仰祈

聖鑒事竊據徐州士民五品銜杜履詩等稟徐州爲江省邊郡界連東皖風氣剛强素稱難治溯自光緒元年已故督臣沈葆楨抵任後首嚴捕盜之令擒誅伏莽四境肅然二年夏閒安徽宿州匪首曠同乘旱倡亂其時災荒千里遐邇震驚徐宿脣齒相連肘腋患切沈葆楨派兵剿辦一鼓殲除嗣因豫省災黎流徙入境設廠收養居民以安謀積穀則廩有儲糧禁罌粟則野無稗種恤耕牛捕螟蝗以重稼穡稽保甲嚴窩頓以清盜源察吏安民治兵戢暴五載規畫百廢具興而於剿辦曠同一役遏

亂甫萌保全尤鉅至今士庶感不能忘爰即集資鳩工擬於徐州府城建立專祠以崇報饗據署徐州道張富年等轉詳請奏前來臣查已故督臣沈葆楨業蒙聖恩准於江南省城及立功省分建立專祠凡在臣工同深欽感臣於江西兩江兩次均接該督臣後任其生前政績知之有素洵屬以死勤事功德在民今者故壘循行甘棠猶在該士民等公請建祠以伸遺愛委係出於至誠合無仰懇天恩俯准沈葆楨在於徐州府城由士民捐建專祠地方官春秋致祭以彰臣績而順輿情謹會同漕運督臣黎培敬江蘇撫臣吳元炳恭摺具陳伏乞

皇太后
皇上聖鑒訓示謹
奏

遵保堪勝將帥人材摺 光緒六年十一月二十九日

奏爲遵保堪勝將帥武職大員以備

簡用而任干城恭摺具陳仰祈

聖鑒事竊臣欽奉光緒六年二月二十二日

上諭時事多艱需才孔亟著各直省將軍督撫加意訪求其有才略過人足任將帥並諳練水師者著各舉所知出具切實考語秉公保薦欽此仰見

聖主講求武備加意人材跪誦之餘莫名欽佩臣於湘淮各營留心察看除各實缺提鎮已荷

朝廷特達之知任以專閫毋庸列入外現在各省差委武職人

員擇其才具超卓仰副
明詔者就臣所知漕標統領記名提督唐宏成威棱素著調度合宜前署廣東陸路提督記名提督李占椿膽氣甚豪韜鈐亦懋署安徽壽春鎮總兵前江西九江鎮總兵記名提督程文炳曉暢戎機善撫士卒江蘇統帶蚊輪前山東兗州鎮總兵記名提督楊明海深沈有識材武絕倫該四員實爲趄桓之選又前署廣東碣石鎮總兵記名總兵劉光裕謀勇兼資清勤自矢江南操練兵輪營務處記名總兵吳安康臨陣果敢御衆嚴明安徽管帶兵輪記名提督張捷書每戰必先行師以律江蘇分統武毅軍記名提督張景春攻守得法智略擅長江蘇統領慶營

記名提督曹德慶江西管帶楚營記名提督蔣良眷均屬驍雄樸實不避艱難部伍亦極整齊緩急足恃至職屬偏裨而可重用者則有江蘇統領新湘勇前署廣東潮州鎮總兵候補副將何明亮管帶江蘇撫標親兵候補副將劉光才衝鋒陷陣辟易千人制變設奇可當一路且秉廉讓之節抱忠奮之忱爲庸中之佼佼者臣與該各員共事多年歷試有效尚能得其實際堪以爲

國馳驅查各員中惟楊明海劉光裕吳安康張捷書並能諳練水師合併聲明謹恭摺具陳伏乞

皇太后

皇上聖鑒訓示謹

奏

請緩兩淮泰海二屬各場折價錢糧摺光緒六年十一月二十九日

奏爲兩淮泰海二屬各場閒被風潮勘不成災循例請緩折價錢糧恭摺仰祈

聖鑒事竊查泰州分司所屬富安安豐梁垛東臺何垛丁溪草堰劉莊伍佑新興廟灣十一場本年入夏亢晴秧禾未能徧插復於大汛期內海潮湧猛直向內灌禾草受傷收成歉薄就十一場牽算統計五分有奇例屬勘不成災海濱窮竈輒遇歉收民情實形拮据若將新舊折價同時徵收力有未逮應請循照成案將富安等十一場應徵光緒六年壓徵五年分新賦折價照常徵收其來年未屆啟徵之光緒六年新賦折價亦照例限

啟徵所有上年二月啟徵之光緒五年壓徵四年分未完折價同本年秋成後應帶徵同治十年分折價及未屆帶徵之同治十一十二十三並光緒元二三年原緩折價均請緩至來年秋成後起由遠而近每年帶徵一年又海州分司所屬板浦中正臨興三場亦因本年夏秋間連得驟雨又遭東北颶風海潮上湧漫溢池灘督飭各丁趕將鹽池積水設法疏消修理起曬惟蕩地被淹日久所種秋禾雜糧受傷較重秋收甚屬歉薄高低牽算不足五分竈地向以產鹽爲重縱未成災而該三場地濱海隅素鮮蓋藏竈情困苦應徵折價礙難全徵不得不循照成案分別輕重辦理除該三場本年應徵光緒六年壓徵光緒五

年分鹽池新賦折價照常徵收其來年壓徵光緒六年分鹽池折價亦照例限啟徵外應請將該三場本年麥熟後應帶徵光緒四年分蕩地折價飭令照常徵收全完其本年秋成後應帶徵光緒五年分蕩地折價照例緩至來年麥熟後徵收其來年壓徵光緒六年分蕩地折價緩至來年秋成後啟徵所有該三場本年秋成後應帶徵之同治十年分蕩地未完折價並未屆啟徵之同治十一十二十三各年原緩折價均請緩至來年秋成後起由遠而近每年帶徵一年以紓竈力均經各該分司大使稟由運司選派委員往勘明確據署兩淮鹽運使徐文達淮揚海道桂嵩慶會詳請

奏前來臣覆加察覈均屬實情合無仰懇
天恩俯准分別緩徵以蘇場竈除飭趕造緩徵折價年款銀數
及勘不成災册結咨部覈覆外謹會同江蘇巡撫臣吳元炳恭
摺具陳伏乞
皇太后
皇上聖鑒訓示謹
奏

遵　旨勉籌津貼東省軍餉摺光緒六年十二月十三日

奏爲遵

旨會商勉籌減營津貼以顧大局而濟急需恭摺覆陳仰祈

聖鑒事竊臣承准軍機大臣字寄光緒六年十月二十七日奉

上諭前據劉坤一奏江南添募新湘勇五營請將吳長慶帶往

山東六營之餉撥歸山東應付即將原解淮軍糧臺月餉劃扣

當諭令李鴻章周恆祺查照辦理茲據周恆祺奏請飭照舊支

發等語所陳東省庫藏支絀亦屬實情所需餉項究應由何處

籌撥著會商具奏毋得彼此推諉致有貽誤現在各該省度支

均非寬裕倘有可以騰挪餉力之處並著妥籌辦理等因欽此

仰見我
皇上一視同仁凡彼此爲難情形均已上邀
宸鑒感佩難名查江南近來局面名爲地大物博實則外强中
乾而沿江礮臺處所節節宜防雖籌餉萬難勇力又不容稍有
疏漏所以前經吳長慶帶去六營卽須另招新軍以彌其闕而
餉力萬難兼顧故請將吳長慶營餉歸之山東誠以江南目下
之事勢節營增餉兩非所能非別有所計較也旋接李鴻章咨
業允照數劃扣嗣准周恆祺鈔寄摺稿乃知東省數米爲炊之
況同於江南彼此均在窘鄉臣何敢稍存膜視奉
旨後經卽遵商東省以期分任其難現得周恆祺覆函謂接李

鴻章書亦諄諄以慶軍餉事
正月起無論如何拮据月解
來咨慶軍六營餉年約十六
尚短一半仍由江南通融津
力已紓淮軍之餉有著足以
宸廑惟臣前請劃回此項餉
津貼山東八萬餘兩外祇勝
三營相體裁衣其餘兩營暫
成軍擬就江蘇應協慶軍餉
半餉津貼東省尚餘八萬餘

計尚欠若干另行設法彌補似此減竈之舉近於從井之仁然
舍此亦別無方略也所有遵
旨會商勉籌減營津貼緣由謹由驛恭摺覆陳伏乞
皇太后
皇上聖鑒訓示謹
奏

上海添募勇營動支關稅摺 光緒六年十二月十三日

奏爲上海地方緊要添募勇營動支關稅以重防務而衛餉源

恭摺仰祈

聖鑒事竊臣等於本年迭奉

諭旨飭將應辦防務趕緊認眞籌畫務期一律完固不得稍涉

因循等因欽此卽經分飭欽遵辦理惟上海爲南北海口往來

適中之地東西各洋通商總匯之區防務餉源均關緊要該處

僅有提標右營陸兵二百名內河水師小礮船二十號分防城

鄉各汛地廣兵單殊不足以資控制若以形勢而論上海雖居

吳淞口腹裏而各國兵船每多進泊浦江且租界逼近縣城萬

一海上稍有波瀾尤恐不逞之徒乘機煽亂其南門外二十餘里沿途設有火藥機器製造各局均屬精華所在非得專營駐守實無以禦外侮而戢內奸據蘇松太道劉瑞芬以全局攸關亟宜補救籌議具稟前來臣等查上海爲華洋關鍵且係財賦重地目下兵力誠苦太單而各防營扼守沿江礮臺僅敷分布各有責成礙難調駐該處卽吳淞之防營亦復力難兼顧非另招勇營不足以爲保障而餉力支絀已甚又無從別謀挹注之資再四商酌擬卽由該道招募勇丁五百人取名撫標滬軍營駐防上海爲專守城池之用並隨時斟酌緩急情形就地量爲調撥以期呼應靈通其月餉照淮軍定章給發卽在關稅項下

作正開支歸入留防軍需各款彙報臣等爲愼重防務保護餉
源起見謹合詞恭摺具陳伏乞
皇太后
皇上聖鑒敕部查照謹
奏

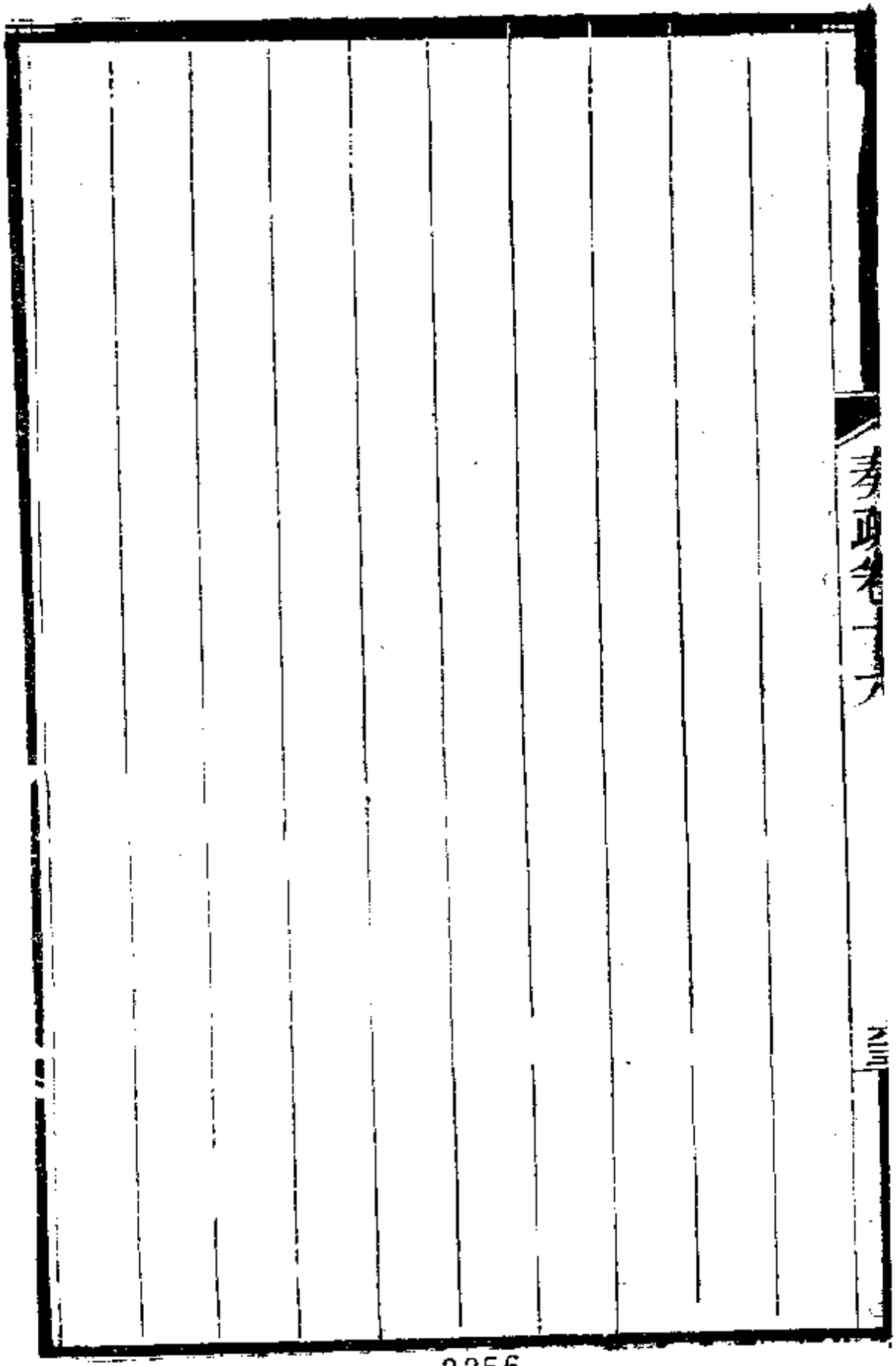
奏議卷十六
三十

劉忠誠公奏疏

卷十七目錄 光緒七年正月起至四月止

覆陳海防事宜摺
議覆籌造鐵路利弊片
查議招商局員並酌定辦法摺
議覆華商運茶赴俄華船運貨出洋片
蘇省應解北洋海防經費擬指款移撥摺
查覆淮安關永豐稅口未便移設摺
查明幕友並無把持情弊摺
興挑楊莊舊黃河會籌工次經費摺

吳江殉難團紳懇准建祠列祀摺

上元等五縣民衛漕糧請一律普減三成片

籌議河運章程摺

出省前往圖山度地開築礮臺片

查實局員舞弊有案可稽摺

請飭招商局本息作爲官股片

恭慰　聖孝摺

請將故員戰績宣付史館並立功處所建祠摺

回省部署各處工程摺

江防試造木排片

湊款興造小兵輪船摺
請　飭全楚引地減川配淮以復舊制摺

覆陳海防事宜摺 光緒七年正月初八日

奏爲海防緊要所有水師事宜務在因時變通尤須覈實辦理

遵

旨妥議恭摺密陳仰祈

聖鑒事竊臣承准軍機大臣字寄光緒六年十一月初二日奉

上諭梅啟照奏請整頓水師擬定各條開單呈覽所請飭船政

局及江南機器局倣造鐵甲船預籌購買外洋鐵甲船及槍礮

等件推廣招商局船赴東西洋各國貿易添設海運總督設立

外海水師提督裁改海疆各種笨船嚴防東洋海疆練習水戰

長江水師添撥中號輪船各節著劉坤一按照摺內所陳悉心

籌商妥議具奏原摺鈔給閱看等因欽此仰見
聖主廑懷時局博採周諮曷勝欽佩臣維中國自有法度本不
同於外洋然以沿海七省綿延五千數百里之遙當此外洋各
國通商動輒以兵船挾制則中國沿海水師若不認眞整頓其
將何以自立論者謂中國有海防而無海戰不思漢唐以來已
有樓船及伏波橫海等號
國朝嘉慶年間剿捕海寇亦極霆驚飆發之奇而況今日之有
外洋乎細覈梅啟照所陳各條惟第二條請令江南機器局倣
造鐵甲輪船查該局現在製造槍礮藥彈業必專而始精不必
再造鐵甲船致糜工費第五條請設海運總督查海運於防務

無涉且已辦有定章諸臻妥善毋庸月設總督以滋煩擾第十條請設長江水師中號輪船查長江水師係在內地長龍舢板未始不能得力前兵部侍郎臣彭玉麟決計不用輪船未始無見此三條均可作爲罷論其餘各條洵屬切中時務防患未然如第一條請

飭船政局倣造鐵甲船

國家不惜鉅款設立船政每屆從優保獎鼓勵在工人員原期精益求精以與外洋齊驅並駕鐵甲船既爲海防利器則該船政不此之務而誰務乎且中國現經購買鐵甲船將來歲久自須修理詎可馳赴外洋該船政若不預先講求臨事必致束手

船政大臣黎兆棠素有遠略血性過人曾對臣言自願多辦數年俾得竭力整頓而於鐵甲船尤爲加意請
旨飭令黎兆棠查明局內工匠器具能否製造鐵甲船以及一船需費若干需時若干自行分晰具奏臣前在粵督任內以洋銀九萬元購買英國所設黃埔船塢於修鐵甲船甚爲合用似可於廣東設立船政分局庶易集事惟船政經費現極支絀卽先定造之快船四隻專望南洋所撥粵海關稅接濟已有停待之虞然則倣造此項鐵甲船又將從何羅掘應由黎兆棠逐細句稽通盤籌畫如果力有未逮亦卽據實陳明徐設方略第三條俟俄事定妥仍速購鐵甲船蓋尙未知李鴻章已購鐵甲船

四號也春間俄事初起各款待用方殷而購鐵甲船必須期之數年深恐緩不濟急故李鴻章與臣論及臣意頗不謂然顧外洋各國方以鐵甲船稱雄豈以中國之大而獨少此不敢謂無鐵甲船不辦海防亦不敢謂有鐵甲船無益海防既經購辦四船足資分布將來到華之後派在南北兩岸輔以捷快各船可以各成一隊至於原撥海防經費不獨各省釐金項下本年南洋僅收湖北二萬兩江西以新餉抵經費銀十一萬兩而粵海關稅以徵存之項竟欠解至數結之多兌撥船政六萬餘兩亦僅報解三萬兩餘皆任催罔應尤所不解當此海防喫緊賴此的款爲購製槍礮船隻之資請

旨飭該監督迅將前欠如數解清以後毋再挪移致有貽誤第四條請推廣招商局船往東西兩洋貿易不獨可分外洋之利亦可周知各國形勢聯絡各島華人臣前在粵督任內於招商局和眾輪船前往檀香山本應由南北洋主政而臣以事屬可行時不可緩遂徑許之蓋將以此爲權輿也該局嗣派輪船往舊金山亦是推行之漸東西洋自可由此進步正不必指定何船而臣所慮者該局總辦道員唐廷樞徐潤人頗老成而氣局尚小且提還公款後貲本亦薄未必更能擴充夫理財本不易言劉晏爲唐名臣僅以轉輸著績況遠涉重洋而可操奇贏術乎臣愚以爲宜得一大力者駐局主持唐廷樞徐潤與之左右

仍以鉅帑資之俾得展布用財如用兵分數明則多多益善每年盈餘所入官商照章均分於軍國之需不無小補庶饜眾心而杜羣喙所以提挈之亦所以安全之泰西各國以商而臻富强若貿遷所獲無與公家自必別有剝取之法否則富强何自而來處此時勢事事欲步武泰西不得獨於招商局務而尚天子不言有無諸侯不權多寡之高論也第六條請裁改海疆各種笨船第八條請設外海水師提督第九條請令海疆提鎮練習水師此三者相爲表裏臣查軍興以後沿海各省笨船已不甚多就臣服官省分而言廣東之陽江碣石瓊州南澳四鎮或有拖艇兩三號或一二號甚至並無一號其有拖艇者弁兵祇

食額餉別無薪糧臣在廣東每鎮撥給輪船一號所有拖艇等船雖未盡撤亦不准添江南之崇明狼福三鎮經前督臣曾國藩奏准各給艇船四號輪船一號臣抵任後屢議裁撤艇船該鎮等力請暫留爲淺水捕盜之用而臣以該艇船無風不動卽捕盜亦屬不宜第因未經給予輪船則艇船尙可承乏擬俟製備輪船之後卽行裁撤艇船如謂淺水難駛輪船則各帶划船數隻亦足以資追緝請

旨飭令廣東浙閩查明現存各項笨船斟酌辦理沿海水師提督本有巡緝外海之責如另設一外海水師提督節制沿海各省水師恐有警時各守疆域仍屬呼應不靈徒擁虛位而已臣

恩以爲沿海水師宜仍其舊各歸本管提鎭一俟南洋兩號鐵甲輪船購到遴派勇略兼優深諳駕駛之提鎭大員統帶配以捷快等船駐紮澎湖假以便宜保障臺灣以爲中樞而南控閩粵北顧江浙亦可收形格勢禁之益蓋南洋惟臺灣孤懸巨浸四面受敵非若各省尙屬有險可扼得此兩號鐵甲輪船方足以備緩急惟該處風浪奇險向難停船必於對面澎湖下碇不但近可捍衞臺灣卽使敵攻閩粵江浙亦慮澎湖之鐵甲船追襲其後而閩粵江浙水師知有鐵甲船爲之外援則膽氣益壯矣且鐵甲船喫水甚深斷不能進泊沿海各省口內與其置之浩渺之區曷若常駐澎湖守臺灣之門戶作四省之應援更爲

穩便實亦兩得之道此項鐵甲等船如作爲經制水師應否於沿海提鎮量移兩缺臨時再爲熟議至海疆提鎮水師有外海內洋之分內洋水師舢板等船雖不足以敵輪船然洋人如入內洋必用划船登岸則舢板等船亦可擊之如練外海水師非用輪船不可江南提督李朝斌現統輪船五號蚊船四號又經彭玉麟奏添兵輪十號爲江陰以下防海之用一俟籌出款項陸續造成三鎮亦各撥給輪船則江南外海水師兵力不爲不厚似尚可以一戰廣東大小輪船二十餘號皆爲沿海捕盜而設而能角勝外洋者竟無一二福建則較勝於廣東浙江則尚不及廣東應由該三省督撫臣各就沿海情形會督沿海提鎮

認眞練習而臣更有請者江南水師新定營制萬餘名改爲二千餘名有兵卽有礮船並無無船礮之水師故李朝斌所統輪船不得不另行募勇臣在廣東查悉額設水師裁存尙一萬有奇大都無船無礮其有船礮者係另募之勇而非額設之兵當經彙案奏明無論外海內洋輪拖扒巡各船勇丁一律改補水師兵額而令原營水師開除老弱三千餘名歲省餉六萬餘兩然此外水師兵丁之無船礮者尙數千人未知閩浙兩省水師是否與粵省相類臣愚以爲此項水師不同陸營旣無船礮使成無用之物似可併官盡數裁汰省出此項俸餉製造輪船另募勁旅定爲外海輪船經制水師亦是斬截辦法可以變無用

爲有用此項向無船礮水師非久經戰陣之勇可比裁汰之後亦無慮其滋生事端倘另募水師勇丁而置舊時水師兵丁於不問聽其坐食糜餉無此政體並請

飭廣東福建浙江各督撫臣查明酌辦臣於江南亦即會同水師提鎭察酌施行第七條請嚴防東洋夜郎自大狡焉思啟始則犯我臺灣繼則滅琉球而窺朝鮮其漸誠不可長然以日本手掌之地而又地瘠民貧如欲與中國爲難多見其不知量矣現在中國南北洋防務均有規模倭寇即欲跳梁何能爲厲況沿海爲各國通商口岸彼亦未必輕肆披猖然勿恃敵之不來恃我有以待敵傳有之一夫不可狃況國乎臣惟有督飭沿江

水陸諸軍綢繆未雨以期有備無患仰慰
宵旰憂勤至防日本與防俄不同東三省自無他慮第高麗與
我脣齒難免日本覬覦宜勸該國結好西洋尚可互相維制一
面整軍經武亟圖自强中國之濟其困而扶其危固惟力是視
矣夫以中國沿海籌防越六七年之久尚未能一律整嚴確有
把握者固由苟且偷安未能振作或係敷衍塞責無濟艱難正
不獨水師爲然是則臣與沿海疆臣所宜痛除積習者也臣謹
就梅啟照所陳整頓水師各條敬抒管見恭摺密
奏伏乞
皇太后

皇上聖鑒訓示謹

奏

議覆籌造鐵路利弊片

再臣先後承准軍機大臣密寄光緒六年十一月初二日奉

上諭劉銘傳奏籌造鐵路一摺所請籌款試辦鐵路先由清江至京一帶興辦與本年李鴻章請設之電線相爲表裏等語所奏係爲自强起見著劉坤一按照摺內所陳悉心籌商妥議具奏原奏鈔給閱看等因欽此又十一月二十一日奉

上諭前據劉銘傳奏請籌造鐵路當經諭令李鴻章劉坤一妥議茲據張家驤奏稱開造鐵路約有三弊未可輕議施行等語著劉坤一悉心妥議具奏原摺鈔給閱看等因欽此查外洋所辦鐵路火車非中國所經見所言如何得力之處無非耳食之

談臣前在廣東凡自外洋官員來見多以中國不辦此事爲可惜而美國外部大臣吉華禮德言尤懇切察其詞意實屬爲我並非有他臣以鐵路火車之有裨益別項雖未深知至於徵調轉輸兩端可期神速實爲智愚所共曉中國幅員遼闊自東徂西幾萬餘里均與俄界毗連加以英在緬甸法在越南時虞窺伺沿海數省則爲各國兵船往來倘有風鶴之驚殊虞鞭長不及如得辦成鐵路庶可隨時應援臣前過天津時曾與李鴻章論及茲劉銘傳所請適與臣意相符其先辦清江至京一路無非從易入難自近及遠行之以漸期底於成顧立一法必有一弊大利所在害亦隨之張家驤恐鐵路成後洋人於清江求開

口岸原是意中之事然可據約力爭至謂於南北行旅以及沿途田廬墳墓橋梁諸多不便均屬有見亦可相度地勢斟酌設施輪車與輪船水陸殊途似於招商局無甚相涉即令此贏彼絀亦是楚得楚弓無足深較而臣所鰓鰓過慮者此項鐵路火車有妨民間生計蓋物產之精華民生之日用無鐵路未必見少有鐵路未必加多祇此貨物之流通如使盡爲火車所攬則窮民向恃車馬人力運負以營生者約數萬人詎不失業縱謂火車日盛貿易日多此項貧民亦必別有營生之計而急切何能見效且非駕輕就熟未免有拂民情從前捻逆滋熾論者歸咎於河運鹽務之改章亦前車之鑒也又現在各洋關運照稅

單盛行東南內地稅釐被其侵占然用尋常舟車裝載爲數尚少而我亦可設法防維今自清江至京造成鐵路則請領洋關單照之貨往來便捷勢必並驚爭趨內地稅釐將歸烏有不可不預爲之計卽無洋關單照之貨應完內地稅釐而以輪車雨驟風馳何能節節停待亟應查明各處稅釐確數妥定章程臣欲倣造鐵路火車實與李鴻章劉銘傳有同志第係創舉又屬鉅工雖議論最忌紛紜而規畫必須詳愼夫不善始者必不善終爲之而不成或成之而復毀非惟虛糜可惜亦將遺笑外人

請

旨飭令劉銘傳務將一切利弊逐細推求先行踏勘道路酌擬

章程呈由總理衙門覈明造路行車有無格礙收稅還款有無把握參酌異同權衡輕重則其事或行或止一言可決矣謹附
片覆陳伏乞
聖鑒訓示謹
奏

查議招商局員並酌定辦法摺 光緒七年正月十五日

奏爲遵

旨查明招商局被參各款請將欺朦貪滑之道員革職示懲並酌定辦法恭摺覆陳仰祈

聖鑒事竊臣承准軍機大臣字寄光緒六年十月二十六日奉上諭祭酒王先謙奏招商局務宜加整頓並令華商以輪船運貨出洋各摺片均悉設立招商局原期收回中國利權如果局員等營私害公敗壞局務亟宜痛加整頓著按照所奏逐一嚴查如唐廷樞等實有侵帑把持排擠各情即行從嚴參辦葉廷眷經理是否有效亦據實具奏其辦理章程有應行變通之處

及早設法該祭酒請令商船出洋目下能否及此暨將來如何漸次開拓妥籌具奏原摺片均著鈔給閱看等因欽此臣當即札飭江海關道劉瑞芬辦理江南製造局直隸補用道李興銳會同調看該局帳目及各項文卷逐款嚴查並將該局章程有無應行變通之處斟酌具覆去後茲據劉瑞芬等分別查明並將片奏華商運茶華船出洋二事籌議暨整頓商局事宜二條稟覆前來臣查招商局銀錢帳目向由駐局道員徐潤一手經理道員唐廷樞時赴各口並赴直隸籌辦開平煤務不常駐局道員盛宣懷久在天津當差並不在滬是以劉瑞芬等徑向徐潤查詢並令將一切帳目文卷交出查覈計現在結存輪船碼

頭棧房船塢蓬船等項共置價銀三百六十五萬九千二百兩所收官帑商股共銀二百七十三萬四千餘兩又保險公積綵餘抵銀十七萬九千餘兩實短銀七十四萬五千餘兩係向錢莊挪用較之光緒三年缺本一百四十餘萬兩已減輕七十萬兩之多就目前大致而言唐廷樞等辦理已有起色然自同治十一二年以來該局盈虧互見用人賢否不齊且物久蠹生亦勢所難免王先謙所奏未爲無因其閒或屬已往之事或係過當之詞謹將劉瑞芬等查明各款敬爲

皇太后

皇上詳細陳之原奏朱其昂購船價貴均卽沈溺虧折殆盡一

節查同治十一年朱其昂借領官帑並招商股創辦輪船三號在津滬各立碼頭運漕攬貨朱其昂既於外洋情形不熟又於貿易未諳買船貴而運貨少用人濫而糜費多遂致虧折事誠有之然伊敦一船於改作蓋船後在大沽沈沒福星一船在黑水洋被英船衝沈由英官斷賠均係事出意外並非船不堅固朱其昂自知才力不及於同治十二年即邀唐廷樞徐潤接管更定局章光緒四年該局尚有厚生江長兩船亦在江海失事均歸保險局償還於局本已無虧損原奏唐廷樞盛宣懷以公項私買旂昌股票扣帑入己一節查唐廷樞徐潤於同治十二年在上海設立總局添招商股續領官款增置碼頭光緒二年

又領官款添購四船均將收支各數開摺呈報並未私自挪移是年收買旂昌公司輪船碼頭等項又奉撥給官款一百萬兩分期付交旂昌取有收據且係徐潤經手收付唐廷樞盛宣懷並未扣帑入己但查光緒二年前督臣沈葆楨奏明傳見盛宣懷徐潤朱其詔據稟旂昌開價二百五十餘萬議定連花紅一切給銀二百二十二萬兩各商祇能湊集一百二十二萬兩請撥官本一百萬兩等語乃領官款後至次年六月僅續招商股四萬兩所短甚鉅由局借墊銀四十餘萬兩並將緩息存息及保險等項六十九萬兩陸續歸楚洋人房產交易每兩抽出五釐爲酬勞費所謂花紅此項交易二百二十餘萬之多盛宣懷

係經手之人計得花紅爲數不少至旂昌股票生意旺時每百兩可售銀百四五十兩至二百餘兩上海設立招商局後旂昌跌價傾軋虧本每票百兩祇值七十餘兩旂昌公司本係洋商合股創辦華人股分甚少迨將輪船碼頭等項賣與招商局所得價值每股票百兩應給若干凡有票者均向旂昌收銀唐廷樞徐潤縱有股票亦必無多盛宣懷久在仕途未必有此股票且卽有票儘可向旂昌取銀何必先行劃扣況洋商亦未必允從旂昌本銀二百數十萬兩歷年餘利積存出賣之時應存本銀四百餘萬兩而實存輪船僅十七號作價一百三十餘萬碼頭船塢躉船剝船物料等項作價一百二十餘萬比較應存之

數虧折已將及半盛宣懷等照市估價連花紅在內給銀二百二十二萬兩是並未將旂昌虧數開入賣價之內亦屬眾所共知原奏局虧加攤碼頭船屋之上葉廷眷接辦起色畏咎引退唐廷樞恣意侵挪一節查該局本銀截至光緒六年六月止祇存官款一百九十萬兩有奇又商股八十餘萬而所置輪船碼頭樓房船塢等共銀三百六十五萬九千二百兩以存抵用缺銀九十二萬五千餘兩係由唐廷樞徐潤等向錢莊借墊及以保險公積等款濟用現將碼頭船棧等項覈估市價尚屬相符其並未將侵虧銀兩加攤碼頭船屋各價之內事尚可信至船舊本應遞年減價然該船廠係新造大修則本年船本較多於

上年矣又如新造一船價值若干上年先付一半次年找付一半則次年船本又較多於上年矣光緒四年六月該局第五屆結帳獲利無多未除船舊自四年七月至六年六月止兩屆均有贏餘其除船棧成本銀八十餘萬此後若逐年遞減則各本愈輕道員葉廷眷係於光緒四年由唐廷樞稟請奏委入局會辦因於生意未悉始則力辭繼則稟明試辦一年到局後即赴蘇浙江鄂等處商辦漕務回滬與唐廷樞商議將總分各局用費責成經手之人包辦稍得節省五年春往津通等處交米至秋南旋中途感冒兼以母老多病具稟乞退未准隨即請假侍奉醫調在案葉廷眷之入局係唐廷樞等稟請決無設計排擠

之事葉廷眷自四年秋閒入局後節省用項至今時閱兩屆局中結帳皆有餘利局務尚有起色亦何至畏咎乞退所言確係實情原奏公款分年提還局務歸商不歸官是以庫帑供唐廷樞等營私肥己之用一節查光緒六年三月李鴻章會奏商局官帑除撥還外尚存一百七十餘萬自本年起將運漕應領水腳全數抵還以還清爲止此數年內輪船運漕用費取給攬載客貨之中以後生意盈虧在商不在官使官帑先有著落等語蓋官帑還清後局本全係商資即有虧折無礙官帑並無局務歸商不歸官之意局領官款原係一百九十萬八千兩光緒三年李鴻章會奏自三年起緩息三年俟光緒六年起緩息拔本

勻分五年繳還統計八年官帑全清其緩收息款以後或作官股或陸續帶繳屆期察辦等因此項公款息銀按年八釐三年緩息該銀四十五萬七千九百二十兩五年拔本息亦逐年遞減該銀四十五萬七千九百二十兩二共九十一萬五千八百四十兩官本還清之後緩息仍應局繳並非繳清官本局務即與官無涉也況此項緩息如存局作爲官股即應由局按年繳利存局作股即應由局陸續繳官豈唐廷樞等所能取以自肥至該局本係奏辦在局員董由官派委祇以攬載貿易未便由官出場與商爭利且攬載必與華洋商人交涉一作官局諸多掣肘兼之招股則衆商必不踴躍攬載則市面亦不樂從不得

不以商局出名其實員董由官用舍帳目由官稽查仍屬商爲承辦而官爲維持也原奏各省借撥庫款南洋爲多分年提還不足應購辦之需北洋須此即由南洋收解一節查商局除還仍欠官本一百七十餘萬奏明在運漕水腳項下分五年提還光緒六年六月李鴻章因訂造鐵甲船奏准將各省借撥招商局官款每年應還銀三十五萬餘兩酌提三屆約一百萬零以抵訂造鐵甲船之需分年發兌此款與招商局並無出入所有三屆由局還銀一百萬零已作鐵甲船之用自應徑解北洋何必由南洋收交致滋周折應作罷論原奏按船報帳各碼頭由關道印發三聯票塡用按年通報以杜侵蝕一節查招商局於

同治十二年六月起按年結帳扣至六年六月止已歷七屆一切章程屢經改訂因係貿易之事不得不酌倣洋商生意規條辦理同治十二年議定各分局將銀錢出入數目按船開帳連銀併寄總局覈收每屆三箇月結小帳一年結大總造冊分送其總局進出銀錢每日有流水簿每月有小結簿每年有總結簿公同覈算按船將進款用款盈虧細數彙開清冊呈報南北洋通商大臣並送津海江海兩關及各分局存查此即按船報帳之法若用關道三聯印票於各船開行時填給恐所裝客貨時有添退應收不敷亦有增減並有開往外國之船填票殊難畫一況局係商辦又填官給印票名實不符於體制似亦有礙

洋商輪船亦無由洋官給票塡報之事商局自應倣行毋庸更張原奏每歲盈餘次第補償公商兩款缺額其公款原存本銀仍作爲庫款盈餘之項按年生息隨時酌劑一節查招商局前存官帑一百九十萬八千兩奏定緩息三年自光緒三年起至五年止該息銀四十五萬七千九百二十兩此項息銀原議按年湊還官款現在光緒六年分息銀十五萬二千六百四十兩業已湊還官款無存其餘官款已定在運漕水腳項下提還則自七年起至十年止該緩息銀三十萬五千二百八十兩自應按年提存以充該局之用仍與光緒三年至六年所緩息銀六十一萬五百六十兩一併作爲官股由局開具股票送官收存

照案俟至光緒十一年正月起卽照商股周年一分起息按年將息銀繳官備用統計緩息九十一萬五千八百四十兩內除七年至十年可以按年提存外其餘銀六十一萬五百二十兩業付旂昌找價及還官帑無存應在每年盈餘項下提補或仍照官帑辦法亦在運漕水腳項下補償以歸有著此九十餘萬係官帑存局之息銀卽屬庫款之盈餘官本雖已繳淸而所緩之息存局作股又復生息倘值生意暢旺每年於提息外仍可按股分其餘利實於庫款甚有裨益此就王先謙所奏查明之實在情形也臣維招商局之設原爲收回中國利權

朝廷旣以鉅帑資之復准免收內地釐稅分運各省漕糧搭買

二成貨物其所以提挈之者無所不至遇有裝載兵差則照章發給水腳其所以體恤而維持之者無所不周該局員等應如何矢愼矢勤以期歷久不敝朱其昂初辦招商濫用濫支致形虧折固無論矣自唐廷樞等創立滬局力圖振作始有轉機而盛宣懷於光緒三年收買旂昌洋行輪船自謂可以壟斷乃本屆虧折更甚其故何歟自非唐廷樞等稟請葉廷眷入局督辦涓滴歸公復聯絡太古怡和洋行毋相攙奪則招商局必不能支矣臣調查葉廷眷經手辦理第六屆冊報是年進款頗少而長銀二十九萬有奇又查前屆進款較多而短銀二十四萬六千有奇可見局務之贏輸不僅在生意之旺淡葉廷眷一經撙

節卽省出銀五十三萬六千餘兩此其明效大驗也惟其辭退局務實因母老不能遠離臣上年傳葉廷眷來甯諭令仍辦招商局務而葉廷眷固請留家養親涕泗橫集是其出於至性而非唐廷樞排擠可知唐廷樞與朱其昂盛宣懷等共事之時誠未必悉臻妥協卽先買旂昌洋行股票一節亦難保其必無至謂如何侵吞則尙無實迹且創辦招商局唐廷樞頗費苦心其稟請葉廷眷入局主持亦由唐廷樞善於補救葉廷眷雖不在局唐廷樞仍守舊章漸收成效事資熟手唐廷樞素習外國語言文字爲招商必不可少之人至盛宣懷之收買旂昌洋行輪船人皆知爲失算洋人善於謀利豈肯予我便宜以各國富商

之行何稱多款北且字之
弗曰成吉俗洋俗曰俗

所以極力慫恿者陰爲一己之私卽此一端其他自可想見其貪婪又如此雖在沈葆楨處借撥官款有朱其詔徐潤同來其實則盛宣懷左右之故一人得以中飽臣前在江西巡撫任內盛宣懷來見請辦江西漕運十萬石及臣調署兩江總督盛宣懷復請借江甯司庫銀十萬兩盛宣懷於攬載借款無不躬親而又濫竽仕途於招商局或隱或躍若有若無工於鑽營巧於趨避所謂狡兔三窟者此等劣員有同市儈置於監司之列實屬有玷班聯將來假以事權亦復何所不至請

旨將盛宣懷卽予革職並不准其干預招商局務以肅紀綱而示明戒唐廷樞功過相抵仰懇

鴻慈免其置議仍令會同徐潤將招商局照舊經理該員具有
天良自當感激圖報至官息存留作股本係李鴻章原奏亦與
沈葆楨倣行助法之意相符惟是多錢善賈以招商局之規模
宏遠更宜加以擴充臣愚以爲此項官款除三年拔還一百餘
萬徑解北洋爲買鐵甲船之用外餘銀七十餘萬應請免其拔
還截至光緒八年止併先後所緩息銀七十餘萬共一百四十
餘萬兩概作官股存局一切均照商股辦理每屆如有盈餘分
解南北洋爲海防之費官股雖與官本不同亦須議明以後不
得提用否則該局或以倉卒應付之難致生顧慮似此該局資
本既厚營運自寬現已有船往檀香山舊金山將來即可前往

東西兩洋貿遷有無更爲駕輕就熟矣所有招商局內外各項挂欠帳目約數十萬兩容臣與李鴻章督飭唐廷樞等分別清理應催收者催收應追繳者追繳應提還者提還總以一年爲限於下屆冊報稽查此外經劉瑞芬等查出招商局攬載客貨以及贖取股票各項流弊議呈整頓事宜均中肯綮並容臣與李鴻章督飭唐廷樞等認眞釐剔倘唐廷樞等經此次查辦之後猶復不知愧奮臣卽當據實奏參決不稍涉寬貸第太古怡和兩行洋商之情叵測難保不萌故智跌價相傾是在唐廷樞等隨宜設施以立於不敗之地臣與李鴻章予以範圍仍寬其羈勒不引繩削墨使之拘牽不吹毛索瘢使之畏懼責其大而

略其細俾得斟酌變通逐漸推廣以期公私有濟仰副
朝廷講求商務以臻富强之至意除王先謙片奏華商運茶華
船出洋二條另行具覆外所有查議招商局務各緣由並酌定
辦法謹恭摺覆陳伏乞
皇太后
皇上聖鑒訓示謹
奏

議覆華商運茶赴俄華船運貨出洋片

再王先謙片奏華商運茶赴俄華船運貨出洋二事查中國紅茶磚茶帽盒茶均爲俄人所需運銷甚鉅此三種茶湖南湖北所產爲多福建江西較少向係山西商人運由滿洲蒙古所屬之東口西口以達俄國獲利甚厚自江漢關通商以後俄商在漢口開設洋行將紅茶磚茶裝入輪船自漢運津由津運俄運費省儉所運日多遂將山西商人生意占去三分之二而山西商人運茶赴西口者仍走陸路赴東口者於同治十二年稟請援照俄商之例免天津復進口半稅將向由陸路運俄之茶改由招商局船自漢運津經李鴻章批准照辦惟須仍完內地稅

釐不得再照俄商於完正半兩稅外概不重徵仍難獲利是以止分二成由漢運津其餘仍走陸路以較俄商所運則成本貴而得利微深恐日後俄商運茶更多而山西商人必致歇業茲據江海關道劉瑞芬等議將華商運俄之茶亦准照俄國通商稅則止完正半兩稅概不重徵稅釐其紅茶磚茶應照則完稅外帽盒茶每擔僅值銀三四兩向無稅則准照各國通商章程估價完稅值百抽五臣察覈所議華商運赴俄國之茶亦照俄商完稅免其重徵無非欲使成本相同不令俄商獨擅其利自屬可行第須明定限制臣請仍如同治十二年東口華商所稟凡由招商局船運茶自漢運津者止完正半兩稅以外概不重

徵歷幾有利可圖商
徵稅前據江漢關詳
紅茶亦作帽盒之式
至中國與泰西各國
貨前赴泰西以分洋
美德日秘及日本等
受欺侮惟創辦宏遠
集事似宜合股就招
招商局船前曾駛往
有英法公司輪船順

司輪船均有國主津貼鉅款資本充足難以力爭該局又擬駛赴日本亦因該國自有公司輪船來往中國並特減該船裝貨之稅未能與抗是以暫停近年該局和眾輪船試走夏威仁國之檀香山及美國之舊金山該兩處向無英法公司輪船而華人雲集裝貨甚旺因又添派美富一船更番出洋是往外國通商招商局業經開辦茲據劉瑞芬等籌議與其創立公司月起爐竈不若從招商局逐漸推廣較為穩妥等語頗為有見臣前商之船政大臣黎兆棠亦以為次策可行招商局果能再增鉅資以厚成本則攸往咸宜固無施不可正不必別開生面也現在巴西古巴兩路華人亦多約章初定如有招商局船前赴該

處不獨攬貨獲利並可察看該處相待華人情形而華人亦可藉此增長氣勢故臣於招商局出洋一節不勝惓惓也理合附片陳明伏乞

聖鑒訓示謹

奏

蘇省應解北洋海防經費擬指款移撥摺光緒七年正月二十四日

奏爲江蘇省豫籌北洋海防經費現擬指款移撥以紓餉力而應要需恭摺仰祈

聖鑒事竊南北洋海防經費奉撥江蘇釐金每年四十萬兩光緒六年北洋大臣李鴻章議奏海防經費摺內聲明江蘇釐金奉撥以來未解絲毫請改撥他省有著的款蓋久已深知其爲難矣嗣部議仍令照案由原撥省分報解卽一時款項未能周轉亦應按照八成起解等因復經臣元炳在署理督篆任內以江蘇釐收日絀撥款日增各局應接不暇此項海防經費萬難兼籌緣由縷晰陳明在案嗣准部議仍令按照八成數目分解

臣坤一抵任後欽奉

上諭李鴻章奏催北洋海防經費各省釐金必解足八成等因欽此復准北洋大臣李鴻章咨催前來均經先後轉行遵照去後各局員先其所急勉力騰挪六年分應解北洋八成經費釐金十六萬兩幸經如額報解惟各局奉撥各項鉅款踵增迭至益以此項八成急款羅掘益窮實有萬難支持之勢蘇甯滬三局情形如同一轍兼以釐金收款滯旺靡常去秋以來雨稀河涸商販不前捐事因之大減竊計本年收數難望加增灼慮焦心深恐入不敷出北洋海防經費亟應及早豫圖等情具詳前來臣等查江蘇海防釐金當奉撥伊始即經前督臣沈葆楨奏

明釐源日竭一無指望祇有察看情形另行籌議臣元炳前摺
復聲明南洋防費江蘇釐金亦從未報解是其力難自顧久在
聖明洞鑒之中去年三局合籌十六萬金實已力盡筋疲情同
竭澤本年天氣如此商情如此即使多方整頓極力招徠亦豈
遽能大有起色且奉撥之款仍纍纍也喘息未蘇催符如織臣
等躬親目覩斷難强責以無米之炊而北洋屏蔽京師防務緊
要雖本省情形萬窘但有可以挹注之處不敢不輾轉紆籌再
四思維查湖北省每年有應解南洋防費銀十五萬兩擬請劃
抵蘇省本年應解北洋防費其餘五萬仍按八成分歸蘇甯滬
三局認解似此一轉移間在湖北款項毫無出入而北洋要需

得有著落與李鴻章改撥的款之意隱隱相符南洋以應得之款移撥北洋與部臣之意亦復不悖如蒙
俞允應請
旨敕下湖廣督臣湖北撫臣遵照辦理除咨部查照外謹合詞
恭摺具陳伏乞
皇太后
皇上聖鑒訓示謹
奏

查覆淮安關永豐稅口未便移設摺光緒七年正月二十四日

奏爲遵

旨查明淮安關永豐稅口未便移設青口地方情形恭摺覆陳

仰祈

聖鑒事竊准戶部咨議覆淮安關監督臣廣英奏擬請將淮安

關永豐稅口移設贛榆縣屬之青口鎮地方徵收於該地方情

形有無窒礙應請

飭下兩江總督江蘇巡撫漕運總督等詳細體察妥議覆奏不

得稍涉瞻徇等因光緒六年五月十四日具奏本日奉

旨依議欽此當經臣元炳於署兩江總督任內札委江甯布政

使梁肇煌會同淮揚海道桂嵩慶查覆去後嗣據該司道等詳覆查明青口地方毫無起色較之同治七年殆有甚焉臣坤一因該司道等所詳覈與該監督臣廣英原奏所稱不相符合復經密委妥員前往該處履勘察訪茲據呈覆前來臣等覆查贛榆縣屬之青口鎮地方距外海洋面約有百餘里正東雖有小沙河一道從前港內尚無沙淤商漁小艇猶能乘潮進口嗣因港內潮汐不至沙淤水淺年甚一年小艇漁船亦難駛入卽例准由青口運往瀏河糶賣之黃豆亦不易出運現在該鎮油坊祇得三家所出餅油無多僅供本境食用此外鋪戶無幾別無土產可以航海銷售閒有南來貨船經由該鎮口外洋面亦因

難以進口往往赴山東煙臺等處買賣加以災旱頻仍民生益形蕭索今若將永豐稅口移設該鎮徵收雖口岸並無增添於國課仍無補益伏念地方凋敝首在便民輾轉更張徒滋煩擾關督爲補救稅務起見部臣爲體恤民情起見均係體國之忠臣等再三訪察實見其未便於民無濟於課遷移有費涓滴何裨似不如仍舊貫之爲愈也除飭令地方文武在該處仍前實力協查不得因目下情形稍涉鬆懈外所有遵旨查明淮安關永豐稅口未便移設青口地方緣由謹合詞恭摺覆陳伏乞

皇太后

皇上聖鑒敕部查照謹

奏

查明幕友並無把持情弊摺 光緒七年二月二十五日

奏爲遵

旨查明幕友並無把持等弊恭摺據實覆陳仰祈

聖鑒事竊臣承准軍機大臣字寄光緒七年二月初六日奉

上諭有人奏風聞江甯幕友陳方坦即陳小圃綽號小虎曾充

書辦同治初年貪緣入署盤踞把持百弊叢生加以嗜好甚多

時出冶遊物議沸騰等語所奏如果屬實自應嚴行懲辦著劉

坤一吳元炳查明具奏毋稍徇隱原片鈔給閱看等因欽此臣

查候選主事陳方坦係浙江海甯州學生員前督臣曾國藩重

整淮綱之時延之進署襄定鹽務一切章程才識極其精明人

品亦甚端正故歷任各督臣均未更換臣兩次與爲賓主知之頗深言者謂其貪緣入署不思曾國藩用人極其慎重豈陳方坦所能鑽營且曾國藩在江多年陳方坦何能始終朦蔽以遂其戀棧之計言者謂其盤踞不知所謂盤踞者辭退之後任意逗遛從旁干預或已出而復入也今陳方坦歷歲蟬聯日日在公辦公是其分所應爾似與盤踞不同言者又謂其把持則亦有故蓋自外洋輪船駛行長江盡占貿遷之利卽有大力者亦莫能與爭幸鹽務一項載在條約專歸華人華船尙有什一之獲且係循環轉運原商得擅奇贏由是忌之羨之或請換票或請加票以圖攙奪而臣與各前任督臣恪守成法固此財源誠

恐一涉紛更併此每年數百萬課釐亦不可保大有妨於
國家度支是以屢次批駁致所欲不遂者造爲疑似之詞不敢
歸咎於官而歸咎於幕此把持之說所由來其實則臣等主政
非陳方坦所能操其柄也臣自藩臬而任封圻歷官東南各省
竊以公事之有無假藉無論何項衙門惟視官之勤惰居官者
徒署紙尾卽一書吏亦得以售其欺如果事事親裁則幕友何
能爲役前任兩江督臣自曾國藩以後如李鴻章馬新貽李宗
羲沈葆楨等辦事認眞早在
聖明洞鑒之中詎陳方坦所能高下其手至於冶遊一節經臣
確查亦無實迹第陳方坦在甯年久親朋往來歲時宴會在所

不免此係人情之常無關弊竇臣當誡令以後益加檢束以杜人言陳方坦諳練鹽務潔己自愛且無幕友習氣臣正資其襄理否則斷不敢稍存袒護代人受過上負

朝廷謹恭摺據實覆陳伏乞

皇太后

皇上聖鑒訓示謹

奏

興挑楊莊舊黃河會籌工次經費摺光緒七年二月二十五日

奏爲導淮要工先擬興挑楊莊舊黃河並會籌常年經費次第

舉行恭摺仰祈

聖鑒事竊籌議治淮謀復入海故道以保運隄大略情形經臣

元炳於上年四月間署理督篆時與原任漕運總督臣文彬會

奏並聲明臣坤一意見相同在案查洪澤一湖實淮陽水利命

脈所關近年淤墊實甚不特淮河盛漲之時湖水漫溢大溜下

趨裏下河數十萬生靈有岌岌不可終日之勢並恐黃河南岸

偶有疏虞則洪湖實當其衝爲患益鉅萬一淮黃之水因洪湖

不能容納或由上游橫決而出則安徽江蘇之隸江北各州縣

不堪設想矣然欲挑濬淇湖無論水蓄易淤仍虞下游別無去路是以同治五六年間前督臣曾國藩首創導淮之議先行試挑黃河故道臣坤一於光緒元年署理督篆曾往楊莊履勘亦以此爲綢繆至計維時運隄尚多闕漏不能不先顧修隄未遑將黃河故道一律挑挖寬深厥後沈葆楨總督兩江百費苦心修築運隄東西兩岸亦擬俟隄工完固續議濬河臣等職守攸關不敢不引爲己任當飭奏補徐州道程國熙署徐州道張富年淮揚海道桂嵩慶於上年冬間前往履勘自楊莊舊黃河而中運河而順清河而吳城七堡而碎石河而張福口參用西法以水旱平矩板先挖水線逐細測量酌通工之緩急分開辦之

後先治水之法先治下游是一定不易之理擬將楊莊以下舊黃河先行開濬以立導淮始基查自楊莊起至安東縣之東門外止共計長一千四百餘丈估挑土四十五萬餘方估需錢十六萬八千餘串地勢西高東下河槽寬窄淺深不一間有淤成平陸之處且多游淤暨飛沙陷沙立足之難出土之遠泉眼之多工段之長非尋常挑河可比經該道等輪流駐工劃分四十段遴選諳練文武官弁雇募民夫照估興挑已於二月初九日開工其自安東以下至雲梯關尚多露灘高凸之所必須酌量挑挖與上游河底配平以免阻水停淤即趁此時接續辦理此外應挑之處及如何開闢引河如何移設壩座另再分別次第

勻年舉行事不求夫速效款必杜其虛糜就全淮大勢而論洪澤北高南下形如側釜中運河地勢比洪湖尤高將來能否引全淮南趨之水逾中運河折而東注造端宏大難免變遷臣等未敢信有把握且清淮高寶一帶民田仍須淮水灌溉必需蓄洩得法以期操縱自如事關

國計民生但使今日盡一分之心或可將來減一分之害惟工程愈大需款愈繁江南雖負財賦之名而地丁關稅釐金入少出多無可挹注臣等往返咨商近年正陽五河兩卡鹽釐收稅稍旺此項鹽釐

奏明分作十成攤解今擬於金陵皖省漕營三處每年每處各

撥二成內皖省餉需較絀先撥一成其緩撥之一成俟征軍撤防補撥以符定數而濟要工所有興挑楊莊以下舊黃河並會籌常年經費緣由謹合詞恭摺具陳伏乞

皇太后

皇上聖鑒訓示謹

奏

吳江殉難團紳懇准建祠列祀摺 光緒七年二月二十五日

奏爲吳江縣辦團紳士死事慘烈籲懇建祠列祀以慰毅魄而順輿情恭摺仰祈

聖鑒事竊據吳江縣紳士戶部主事沈恩棨等稟稱咸豐十年四月粵逆竄撲蘇常吳江不守該處紳士國子監典籍銜附貢生徐泰吉候選直隸州州判副貢生馮經在黎里鎮地方倡辦團練攻克平望鎮賊巢六月初四日平望鎮復爲賊陷黎里鎮人情大震徐泰吉等與從九品銜陳佐國八品銜陸正鈞陸桂林監生蒯善培陸煥如文生陳燕蒯淦激勵勇丁分段死守初八日賊大股奄至徐泰吉等率團血戰以眾寡不敵或力竭陣

亡或被執不屈同時遇害之士民勇丁婦女共三四百人經都
察院暨給事中王憲成先後奏請奉
旨旌卹並入祀府城昭忠祠在案惟吳江縣地方至今祠宇未
建合邑士民追念前烈眾心缺然查各省陣亡殉難人員均准
在死事地方建祠稟請奏懇捐建忠義祠以崇報祀等情當經
飭據蘇州布政使譚鈞培錄案呈覆前來臣查該紳士徐泰吉
等職非守土志切同仇慷慨捐軀激昂併命其相隨殉難之人
爭先赴義下逮閨門均屬大節懍然深堪嘉憫合無仰懇
天恩俯准將徐泰吉等在於吳江縣死事地方自行捐資建立
忠義祠由地方官春秋致祭並將同時遇害之士民勇丁婦女

人等一併分別附祀以慰毅魄而順輿情謹會同江蘇撫臣吳
元炳恭摺具陳伏乞
皇太后
皇上聖鑒訓示謹
奏

上元等五縣民衛漕糧請一律普減三成片

再准部咨覈覆江甯府屬上元江甯句容六合江浦五縣額徵漕糧等米一律減免十分之三其如何按則勻攤衛田屯糧與民田有無區別兵卹等米均在請減之列此次繕造表冊應將原額漕糧若干派減若干減賸若干各按原定科則覈算不得將科則歸併致滋弊混並將正耗漕項兵卹等米各歸各款分註細數其有屯米者亦另款登載仍俟覈覆後將實在科則修輯賦役全書等因轉行遵照在案伏查前督臣沈葆楨原奏聲明該五縣減免漕米按三成均勻攤派某則某田減免若干另造減則畝分清冊咨部備查嗣因各屬未墾荒田尚未查清勻

減之數亦未覈定復經飭令無論科則重輕一律減除三成徵收毋庸勻減以廣
皇仁而蘇民困通頒告示曉諭飭遵去後茲據江甯布政使梁肇煌詳稱該五縣田地民衛錯雜科則輕重不同原額科則往往民田銀多米少衛田銀少米多自經兵燹一片荒蕪腴瘠不分高下莫辨舊時佃業鮮有存者何田爲民何田爲衛亦難一一究實況各縣情形不同有民衛田地尚可區分原額科則無從辨別者有民田多而衛田少者有科則無考而民衛難分者有等則甚多而民衛相同者有民田盈餘衛田短絀者種種情形難以枚舉第自普減三成以來時閱三年軍民相安絕無異

議家諭戶曉踴躍輸將實屬已著成效等情詳請附
奏前來臣查減免漕糧原爲恤民起見業已於民稱便自應上
承
德意下順輿情合無仰懇
天恩俯准將該五縣漕糧無分民衛科則一律普減三成以歸
簡易而昭平允除將送到清冊咨部查覈外理合會同漕運總
督臣黎培敬江蘇巡撫臣吳元炳附片陳明伏乞
聖鑒再減漕科則冊籍繁多簡明細冊應俟奉部復定後再行
摘造呈
進合併聲明謹

奏

籌議河運章程摺光緒七年三月初三日

奏爲光緒六年江北冬漕仍由河運籌議辦理章程恭摺馳陳

仰祈

聖鑒事竊江北各屬本屆新漕遵照部議仍辦河運業於光緒六年十二月二十日將起運米數專摺會

奏在案茲據江甯布政使梁肇煌署江安糧道德壽詳稱江淮揚通四府州屬應徵熟田漕糧徐州府屬應運粟米改辦大米經委員分往江北一帶照數購儲一面遴委候補知縣依勒通阿作爲襄辦馳赴寶應汜水二處設局將雇船兌運各事宜提前趕辦第近年運道艱阻各船戶耽延賠累莫不視爲畏途加

以上屆回空漕船凍阻濟甯年內未能南歸故船少而招募更難各委員分赴各處添雇新船多方勸導允加優卹仍催提回空各船設法趲行南下始克陸續招集認眞挑選於上年十二月二十二日開兌限本年二月內全幫兌竣分爲前後兩幫各五起次第開行俾得及早抵東候汛渡黃北上惟東境黃汛變遷靡定張秋一帶借黃濟運毫無把握史家橋逆流上挽險道重重淺灘疊見上屆漕船節節起駮層遞灌塘套送淤塞處所隨時集夫搶挑百計經營始得先後挽抵臨清東省新挑十字河現又淤墊八里廟一帶新起沙淤船隻無處停泊擬將口門改在陶城埠漕船到此順流至阿城即可直入運河應由東省

趕將淤淺各工認眞疏濬一律深通其新改口門迅速興工趕辦以利漕行所有一切應辦事宜查照成案參以現在情形擬定章程具詳請

奏旨前來臣覆加察覈謹繕清單恭呈

御覽此外如有未盡事宜及沿途或有窒礙必須設法變通之處亦容俟隨時由該糧道酌量稟請

奏明辦理除飭署江安糧道德壽迅將應運米石依限斛兌開行沿途實力催趲並咨東河督臣山東撫臣迅將東省運道及新改口門先期分飭查勘興挑趕辦以免臨時棘手外理合會同漕運總督臣黎培敬江蘇巡撫臣吳元炳恭摺由驛四百里

馳陳伏乞
皇太后
皇上聖鑒訓示謹
奏

謹將光緒六年分江淮揚徐通五府州屬漕糧仍行河運酌擬章程十二條繕具清單恭呈

御覽

一米色認眞挑選也江北裏河一帶多產秈米歷屆河運均係紅白兼收此次自應照辦所有江淮揚徐通五府州屬應運米石由糧道遴派委員分赴產地採買挑選一律乾潔責成河運局驗收並由押運各員眼同該船戶兌裝各取樣米固封以憑卸載時比較不准稍有潮雜以重倉儲

一漕米分數交倉也查江淮揚通四府州屬光緒六年分漕糧剔除荒減災緩應徵熟田米九萬七千四百九十四石四斗四

升九合四勺內除節省給丁耗米五千九百四十三石六斗一合循案抵充運費實起運正耗米九萬一千五百五十石八斗四升八合四勺內正兌正米五萬一千三百九十九石二斗四升八合二勺加二五耗米一萬二千八百四十九石八斗一升二合改兌正米二萬三千三百三十四石八斗六升一合七勺加一七耗米三千九百六十六石九斗二升六合五勺又徐州府屬向徵粟米除奏明截撥災缺不敷兵米一萬一千八百七十七石七斗一升九合八勺外計尚餘米一萬四千五百八十五石五合一勺內除節省給丁耗米二百二十石六斗二升四合八勺亦循案抵充運費實起運正耗米一萬四千三百六十

四百三斗八升三勺內正兌正米七千三百六十一石四斗八合二勺加二五耗米一千八百四十石三斗五升二合改兌正米四千四百一十二石四斗九升五合八勺加一七耗米七百五十石一斗二升四合三勺徐屬粟米近來出產無多購買維艱業經奏明仍照歷屆成案按數改辦大米運通以期迅速以上共起運米一十萬五千九百一十五石二斗二升八合七勺

全數交倉

一運道急須疏濬也東境黃水橫穿變遷靡定張秋一帶乾河借黃濟運毫無把握上屆漕船經過濟甯等處汶源微弱節節起駁並將各閘層遞下板灌塘套送迨至十里鋪新閘正值黃

水現長與運河平隨即催船入黃由史家橋逆流上挽險道重重淺灘疊見百計經營方抵八里廟候汛因築黃壩被水衝塌運口淤塞趕雇人夫挑撈嗣汛水漲發啟壩進船幸口門更改迎溜始將十起漕船挽抵臨清敷衍北上惟東省新挑十字河現又淤墊八里廟一帶新起沙淤船隻無處停泊昨准山東撫臣來函擬將口門改在陶城埠漕船到此順流至阿城即可直入運河等因自應照辦此外淤淺各工必須大加挑深方得暢行無阻經咨催東省嚴飭該管河道各員趕緊分別認眞疏濬一律深通其陶城埠新改口門亦即飭令趁此春融迅速興工趕辦俾免延誤至戴村壩爲蓄汶濟運關鍵水漲易於衝決雖

經修築堅固仍須隨時加意保護以利漕行

一剎船預先雇備也查東省南北運道節節淺阻必須隨時起剎所需船隻向由滕縣魚臺濟甯三州縣預爲封雇由糧道發給工食分文不扣直至臨清始行遣回該船戶等咸知感奮此次已咨請山東撫臣仍飭該州縣照章預備五百號務須挑選一百石以上堅固適用之船並嚴禁丁役得錢賣放之弊先行出示勸諭令其樂從免致臨時耽候一俟漕船到境卽行如數點交送至臨清爲止以備沿途起剎無阻漕行如有短少遲誤卽將經雇州縣從嚴參處

一預備接運並籌回空也上年漕船挽抵臨清值衞水甚小與

運河高下懸殊時已交秋當仍勸令南船拖壩入衞徑送通倉以期妥速惟近年運道艱難沿途節節起剝折耗且自受雇以迄回空動需一載之久往往因水已消涸不得及時南歸該船戶等鑒此苦累莫不視爲畏途招雇之難視往年爲尤甚應照歷屆辦法臨時察看情形如六月內能過張秋計期尚可回空仍令南船徑送通倉毋庸接運責成該管廳縣於重運過竣後趕將臨清陶城埠出入運口築壩堵合蓄住去水俟空船到時啟放灌送俾得如期南旋若至七月初水尚不至由東省沿河各州縣速將接運北船先爲預備務須揀選誠實商船出具印甘各結如有偷盜和水攙雜糠粃等弊嚴行懲辦俟南船一到

臨清立即過載不得短少耽延如至八月初尚無大汛祇有雇車陸運之一法應由東省地方官廣爲招集車輛以備盤運

一閘板應製備齊全也東省各閘原爲蓄水濟漕而設必須閘板完全庶一啟一閉水不衝洩漕船得以暢行近年雖經添製仍未一律整齊業咨請東河督臣山東撫臣嚴飭該管各員趕緊查明分別製備齊全務須揀選堅實合用之板不得臨時缺誤以速漕行

一經費撙節動用也自河運廢壞逐年辦理情形不同用款亦多寡難定所需經費向在漕項本折及節省給丁耗米等項內動支此次河運除採買米石按照市價覈實支發民船水腳仍

照向章每石給錢八百文並耗食米四升外其沿途閘壩縴挽席片雇剝等項難以預計該糧道自當仍遵部定每石一兩三錢七分之數督飭委員撙節支用省益求省事竣覈實報銷不任稍有浮糜

一兌米概用漕斛也查徵收漕糧向用漕斛歷屆河運買米交倉均將道庫奉頒小口鐵斛倣造木斛較準應用本屆應仍照辦並令各備樣米呈驗加貼印花連鐵斛一併帶赴通倉以便較對

一解款循案辦理也查河運漕米經抵通倉除輕齎席木銀兩另由糧道衙門照例批解外所有海運案內之津通剝費雜費

應遵前奉部議毋庸批解惟廳倉茶菓及箇兒錢兩項仍照章批解倉場衙門兒收此外一切河運陋規雜費仍請嚴行禁革以重庫款而杜積弊

一米船隨到隨驗也此次辦理河運仍用民船必須格外體恤無論南船北船運米到壩均須速令回空俾免羈候之苦已由臣咨明倉場督臣督同坐糧廳於米船抵壩隨到隨驗除實有霉變應立時風曬外其米尚乾潔務須隨驗隨收倘有需索留難情事從嚴參辦

一船戶照案調劑也查歷屆河運雇用民船均准各帶土貨二成回空亦准酌帶貨物免其納稅捐釐欽奉

諭旨准行在案此次應仍照辦至所帶二成貨物凡裝米二百石之船准帶土貨四十石其餘以次類推由糧道填給護照經過關卡呈驗免納稅釐惟洋藥一項不在尋常貨物之列如查有帶往者仍令照章完納以示限制

一出力各員援案請獎也查河運自故道失修極形艱苦各委員到通交米無誤向准援案請獎上屆河運因迭奉部飭以河運棘手與海運勞逸迥殊毋得畏難推諉等語是辦理河運較海運尤爲喫重實與尋常勞績不同此次各委員運米到通如果始終出力無誤倉儲仍請援照海運成案由糧道查明分別詳請給獎以示鼓勵

出省前往圖山度地開築礮臺片

再圖山關及東生洲西成洲固土洲四處道光年間舊有礮隄歷年既多半形殘缺先經臣與前兵部右侍郎臣彭玉麟督飭瓜洲鎮總兵吳家榜等就勢培修以應一時之急嗣經履勘該處仍須添築明臺於光緒六年十月初七日巡察江防摺內聲明在案查該處江流曲折形勝天成實焦象各臺之輔亟宜綢繆未雨以免臨事張皇臣擬於三月初七日帶印出省前往圖山關相度形勢部署工程並派定新湘慶字兩軍於南北兩岸分途開辦所有詳細情形容俟告竣後再行具陳理合先將出省日期附片由驛馳陳伏乞

聖鑒再臣帶印出省所有署內日行公事交江甯藩司梁肇煌
代折代行其緊要事件仍包封由臣行次辦理合併聲明謹
奏

查實局員舞弊有案可稽摺光緒七年三月初三日

奏爲前辦招商局道員舞弊屬實有案可稽謹再恭摺具陳仰

祈

聖鑒事竊臣於光緒七年正月十五日欽遵

諭旨飭據江海關道劉瑞芬等查明招商局被參各款請將道員盛宣懷革職示懲並請將官帑本利共一百四十餘萬兩作爲官股據實覆奏奉

旨留中欽此茲准直隸督臣李鴻章咨鈔覆奏摺稿以劉瑞芬等查覆各節不無錯誤爲盛宣懷極力剖辨奏請免議是非可否

朝廷自有權衡第查劉瑞芬等所稟盛宣懷貪詐情形頗屬明
確有不敢不再陳於
聖主之前者李鴻章以盛宣懷等原稟收買旂昌輪船等項共
二百二十餘萬兩請撥官本銀百萬兩並飭兩淮運司會勸鹽
商每一引搭股銀一兩可得七十餘萬兩再通飭各藩司各海
關道隨時勸諭富商搭股並無已集商股百二十二萬兩之說
臣查前督臣沈葆楨於光緒二年十一月具奏招商局收買旂
昌洋行輪船等項所需價值甚鉅請由浙江等省通力合作摺
內聲明先於病榻傳見盛宣懷等續據稟稱各商儘力攢湊祇
能集成銀一百二十二萬兩所短之數擬請南洋各省協力籌

撥一百萬兩等語如盛宣懷無此湊集一百二十二萬兩之說則沈葆楨何所據而云然如謂此一百二十二萬兩即係原稟請飭藩運海關勸商搭股之項則事既經官沈葆楨何以不於摺內明晰聲敘又何以不札各司道員查照辦理詎有擲百萬庫款其餘聽其虛懸而盛宣懷亦無隻字稟催甘以重息在外稱貸是盛宣懷先有湊集百二十二萬兩之言故不敢復有所請而沈葆楨信以爲實無俟他謀也此等重大事件往往反復籌商至於數四必須斟酌盡善而後上

聞似不得執盛宣懷等飾詞而抹煞沈葆楨奏案以劉瑞芬等爲未查原卷也沈葆楨於光緒三年陳奏餉事論及提撥招商

局之款自悔孟浪固有難言之隱矣李鴻章以招商局所給花紅併入漢口等處碼頭買價二十二萬兩之內係旂昌併辦之金利源輪船公司所得自屬可信即臣覆奏摺內亦稱連花紅在內第劉瑞芬等查明盛宣懷所得花紅係旂昌於賣價二百二十二萬之內每兩抽出五釐以作中金一則出自買主一則出自賣主不容牽混洋人賣買房產定規均有中金一項此次交易二百二十餘萬在彼何能獨靳在我何必獨辭盛宣懷等爲利孳孳亦無讓而不取之理劉瑞芬與鄭藻如李興銳辦理洋務多年於此中委曲極爲熟習何至指無爲有以李代桃且係此等中飽之資何肯形諸筆據授人口實似不得偏聽招商

局員一面之詞而反咎劉瑞芬等不查收字也臣與李鴻章奉
旨查辦招商局事已兩次矣前次李鴻章以爲不必調查僅以
分年拔還官本具覆此次不得已而委查又以劉瑞芬等查出
各節爲錯誤其如人言何且臣之所以奏參盛宣懷者原不獨
此二端亦非僅憑劉瑞芬等一稟招商局收買旂昌輪船等項
糜費帑藏以及收買此項輪船後折耗益甚採諸物議覈諸卷
宗盛宣懷等實屬咎無可諉查旂昌股票每張由二百兩跌至
六七十兩勢已萬分不支乃招商局一若恐其自行倒歇而汲
汲代爲肩承旂昌原製輪船碼頭等項費銀二百餘萬兩行用
十數年之久而招商局仍以原價受之其續添之碼頭等項則

另給銀二十二萬兩夫外洋於輪船等項向有按年折減之例
卽中國諺語所謂殘貨半價也盛宣懷等善操奇贏何獨貿貿
若此所買輪船共十六號次年挫沈之船尚謂數之適然並非
船不堅固此外復有改作躉船兩號折卸機器兩號計値已數
十萬兩尚得謂之便宜乎盛宣懷等收買旂昌輪船原謂去一
勁敵可以收回利權乃局面愈寬而虛糜更鉅次年係第五屆
竟虧銀至二十四萬六千有奇
國帑商貲勢將付之烏有隨經候補道員葉廷眷入局經理是
爲第六屆遂餘銀至二十九萬有奇短長併計實多出銀五十
三萬六千兩其收效如是之鉅而且速悉由力求節省而來盛

宣懷等之濫用濫支一年之內至數十萬兩豈不駭人聽聞卽將盛宣懷查鈔於法亦不爲過僅請予以革職已屬格外從寬

臣非故與招商局員爲難上年春閒欽奉

諭旨飭臣與李鴻章及署兩江督臣吳元炳查辦李鴻章以臣在籍並未咨商與吳元炳先行覆奏臣亦坦然置之此次欽奉

諭旨嚴切臣與李鴻章正在分途委查乃招商局員不候劉瑞芬等稟覆先於上年十二月臚列十八條具稟李鴻章鈔咨到

臣滿紙嘵嘵不堪寓目臣雖深爲詫異未便明斥其非嗣經劉瑞芬等查覆前來臣詳加閱覈頭緒紛繁其中雖有不實不盡之處因其牽涉洋人無人質究至所陳盛宣懷一二劣迹耳目

昭彰且案牘具存尚有不止如劉瑞芬等所言者若復涉於姑息則是法紀蕩然將來各局相率效尤尚復成何事體此臣所以熟思審處不敢避怨避嫌也盛宣懷究應如何懲辦以昭儆戒之處恭候

聖裁謹再據實恭摺具

奏伏乞

皇太后

皇上聖鑒訓示謹

奏

請將招商局本息作爲官股片

再密陳者招商局提賸官本及緩息兩項應否作爲官股臣不敢固執成見葉廷眷及劉瑞芬等先後以此爲請而臣亦深以爲然者蓋以招商局實爲大利所歸如第六屆稍一節省除用度外尚餘銀二十九萬餘兩可以想見將來日益擴充能否廣收外洋之利尚無把握就目前而論招商局名爲分洋商之利其實所少者係

國家課釐所奪者係貧民生計在

朝廷以父母之心爲心以我自有之利爲外人所得曷若爲子弟所得是以提之挈之不遺餘力顧爲子弟者以父母之力而

有是利獨不稍爲父母計乎查外洋輪船之利實君與民共之如各國王皆另設有輪船一切章程優異商輪不得而爭每歲所獲獨厚以佐軍國之用此固非中國所能爲者第招商局以撥公帑而成如以本息作爲官股照商股一律辦理期有裨於度支未爲不可也又外洋輪船販運之貨抽稅極重竟至半倍一倍故其利官商均霑非如招商局所完之稅轉減於中國常稅而釐金無與是輪船之利專在商而不在官爲國理財之道似不如此又外洋輪船人人可以駕駛同受商販之益今中國輪船非招商局不可雖許他人合股其權操之局員是利在數人而不在衆人藏富於民之道亦似不如此惟將此項本息作

爲官股其利得以分潤公私兩得其平既以官力扶商亦以商
力助官愛
國之忱人所同具卽在局外者亦不至於嫉怨該局亦可長久
矣臣居家不善治生管兵不善籌餉非敢侈口言利亦非敢與
局爭利特以事理所在不敢不直抒所見是否可行恭候
宸裁謹附片密陳伏乞
聖鑒訓示謹
奏

恭慰　聖孝摺光緒七年三月二十六日

奏爲恭慰

聖孝仰懇

節哀恭摺奏祈

聖鑒事竊臣恭閱邸鈔光緒七年三月十三日奉

上諭現遭

大行慈安端裕康慶昭和莊敬皇太后大事各直省將軍督撫

都統副都統提鎮等均有職守不必奏請來京叩謁

梓宮惟當竇心辦事勉盡厥職不在儀節虛文也欽此跪誦之

下伏地哀號罔知所措痛念

大行慈安端裕康慶昭和莊敬皇太后自同治元年以來與我
慈禧端佑康頤昭豫莊誠皇太后垂簾訓政廿載
一心一德馴致中興四海同道同風遂臻上理方祝
慈躬永祜遽驚
仙馭升遐
遺誥所傳猶惓惓以
國事
皇躬爲念普天率土感悼同深臣於上年入覲
天顏渥蒙
溫諭

徽音猶在寤寐難忘亟思叩謁
梓宮一伸哀悃茲欽遵
諭旨職守未敢遠離瞻望
闕廷神魂飛越我
皇上至性純孝抱慟何堪伏望
勉節哀思以慰
大行慈安端裕康慶昭和莊敬皇太后在天之鑒益勤
奉養以承
慈禧端佑康頤昭豫莊誠皇太后教育之心臣區區不勝大願
所有微臣依戀懇切下忱理合繕摺專弁齎呈恭慰

聖孝伏乞
皇上聖鑒謹
奏

請將故員戰績宣付史館並立功處所建祠摺光緒七年三月二十七日

奏爲已故道員戰功卓著籲懇

天恩宣付史館立傳並立功處所建立專祠以彰忠藎恭摺仰

祈

聖鑒事竊接安徽紳士直隸提督李長樂等呈稱已故二品銜

前甘肅甘涼道李鶴章由合肥縣廩貢生於咸豐三年在籍辦

團壘破粵逆五年克復無爲州巢縣東關保加五品銜藍翎候

選州同九年經前督臣曾國藩調營差遣十一年解甯都州圍

保湖北補用知縣換戴花翎同治元年經前江蘇撫臣李鴻章

調赴上海

奏派督辦江蘇前敵防勦總統淮湘水陸諸軍是時上海四面皆賊該故道督率所部會同開軍銘軍及洋將華爾轉戰而前攻克青浦嘉定兩縣力解北新涇四江口重圍十月十二日奉上諭知縣李鶴章係該撫之弟此次擊退援賊與程學啟功足相埒該知縣官職尚卑若避嫌不舉轉阻其上進之心嗣後如有勞績著李鴻章一體請獎等因欽此二年二月初十日復奉上諭前因江蘇四江口解圍李鶴章擊退援賊與在事員弁功足相埒該撫意存引嫌未經請獎茲據該撫另片奏李鶴章雖隨同勦賊乃義分所當爲仍不敢仰邀敘議等語李鶴章戰功卓著豈可沒其微勞著賞加四品銜以知州用等因欽此嗣以

常昭反正該故道乘機規復太倉守賊請降該故道策其詐也先分隊扼崑山援賊復嚴陣以待及期城賊衝突數次我軍奮勇當之卒不得逞該故道骰受槍傷裹創復戰諸軍內薄登城遂拔太倉距受降期僅七日耳又大破援賊於雙鳳鎮崑太蕭清隨會合諸軍進攻顧山一帶賊壘部署陸師分三路以進水師繼之而自帶馬隊策應破賊營數十座擒僞王宗朝將以下百餘人自顧山以西賊皆盡進逼江陰又連破常州蘇州丹陽溧陽無錫援賊數十萬眾沿江石壘皆下遂復江陰縣八月十二日奉

上諭李鶴章著以知府補用並賞加三品銜等因欽此江陰既

復進攻無錫該故道無日不戰無戰不捷尤以大橋角之戰爲最著忠逆懼我軍之遂逼蘇州也糾諸僞王合悍黨數十萬並洋逆白齊文駕火輪船施放開花礮彈以攻大橋角之壘該故道聞警而起投袂赴救惟時守將周壽昌率親兵各持火器蛇行而前緊對洋輪轟擊樓船破爛血肉橫飛而對河悍逆數十萬仍列陣不動該故道督隊蕩決賊始披靡計擒斬溺斃賊匪萬餘人槍斃洋人數十燒燬火輪船一隻礮船十餘隻重圍立解忠逆爲之氣奪旋連破賊於后宅安鎮梅村西倉茅塘橋鴨成橋興隆橋等處迭克新安望亭堅壘復無錫金匱兩縣擒僞朝王黃子滌父子十一月十四日奉

上諭李鶴章督軍攻剿克拔堅城甚爲出力著交軍機處記名
遇有道員缺出請旨簡放等因欽此同日奉
上諭李鶴章與其兄同心戮力爲國宣勤此次未行破格之賞
正爲該員係李鴻章之弟以該撫功不自私俾得推勞將士鼓
舞眾心李鶴章當益自奮勉指日常郡金陵次第奏捷克成全
功更當與曾國荃鮑超等同膺懋賞等因欽此時蘇州已下賊
黨死據常州一郡該故道由無錫進駐戚墅堰節節進攻力破
附城石壘數十城圍遂合再大破金壇溧陽丹陽諸援賊三年
分軍克復荆溪宜新縣城收復溧陽縣城擒侍逆母妻斬之於
是常州外援悉絕該故道會合諸軍百道攻城礮聲雷動城塌

數十丈賊以人堵缺口拚死相持並以火藥下傾我軍死者亦十六七該故道揮刀督隊一擁而登生擒僞護逆及費天將常州遂下四月十四日奉

上諭李鴻章奏官軍攻克常州府城生擒首逆全股撲滅一摺勦辦甚屬得手道員李鶴章等俱能親冒矢石奮勇爭先均著賞穿黃馬褂欽此自常州克復後蘇省全境肅清適以積勞觸發傷病乃裁併所部各營請假回籍是年奉到

御賜獎武金牌一面奉

旨補授甘肅甘涼道前督臣曾國藩接辦勦捻軍務

奏調總理淮湘水陸全軍營務六年以母老不能遠離呈由前

督臣曾國藩

奏開甘涼道缺光緒五年晉賑捐輸請獎奉

旨賞給二品銜欽此欽遵各在案長樂等或籍隸同鄉或舊居

部下見聞既眞不敢聽其湮沒臚陳事實呈請轉

奏前來臣查該故道李鶴章起自諸生總師轉戰其時東南各

郡徧地賊蹤而能迭克名城力摧悍賊屢承

褒旨成績昭彰智勇忠勤洵足以繫謳思而光史冊合無仰懇

天恩俯准將李鶴章戰功宣付史館立傳並於立功處所建立

專祠以彰忠藎出自

高厚鴻施謹會同江蘇撫臣吳元炳安徽撫臣裕祿恭摺具陳

伏乞
皇太后
皇上聖鑒訓示謹
奏

回省部署各處工程摺 光緒七年三月二十九日

奏爲報明微臣回省日期並圖山關添築礮臺及分別部署各情形恭摺馳陳仰祈

聖鑒事竊臣帶印出省履勘圖山關礮臺於三月初三日附片馳

奏在案臣即於初七日乘坐澄慶兵輪起行順途察看下關烏龍山等處礮臺及各礮位間亦有量臺移礮之處以續購洋礮及續製局礮與各臺大小更相稱也連日江風大作顛簸殊常至初九日始行駛抵圖山關該關矗立大江之前當牽各文武登岸自大磯頭前面橫檔折回至上游之老虎洞詳察遠近形

勢隨過北岸之東生洲及下游之三江口重行履勘除南岸老虎洞外餘俱舊有土堤土礮布置均屬扼要現擬於南岸大磯頭前面橫檔與築明臺兩座每座另安大礮三位中用隔堆二層東生洲三江口二處各築明臺一座礮位隔堆如大磯頭橫檔之數惟該三處極其當衝所築明礮臺擬於兩旁圍牆及中間隔堆之上對留缺口形如仰盂俾臨敵之際斷木爲梁安於缺口之上加蓋沙包土囊以資遮蔽卽與暗臺無異免爲敵礮所乘事定可以隨時撤去卽使置而不用亦於礮臺無妨其大磯頭之上則築小望臺一座二磯頭之上則築大望臺一座並於兩臺隨宜置礮老虎洞前則築明礮臺一座亦安礮三位用

隔堆兩層以收截擊之益此外土堤土礮各仍其舊臣初以合字勇有全軍挑濬鎮江運河之役是以前奏擬派慶字勇及新湘勇分築圖山關等處明礮臺茲查該處礮臺工程必須合字勇一手經理庶與焦山等處呼應靈通第鎮江府城外運河亦難中止合字勇本有七營以四營築礮臺尚餘二三營留爲濬河之用而令慶字勇新湘勇各以兩營助之分段程功當易告竣似此一轉移間臺工河工各臻周密矣臣與各統領及各局員面籌妥協後隨於初十日乘坐原船回省至每座明礮臺需費若干雖各處情形不同究有歷次成規可按臣已飭合字營統領章合才與司道及營務處籌防局逐細估計總期事歸實

濟餉不虛縻上慰
朝廷慎重防務之心所有微臣回省日期並圖山關添築礮臺
及分別部署各情形理合恭摺馳陳伏乞
皇太后
皇上聖鑒訓示謹
奏

江防試造木排片

再查攔江之法自以水雷爲利器而亦無甚把握臣與前兵部右侍郎彭玉麟往復籌商初擬臨敵之時載石沈舟以斷洪路繼思長江深闊一船占勢不寬多則爲費不貲少則於事無濟卽使洪流塞斷將來無術疏通現在試造大張木排每排寬六丈有奇厚一丈有奇長十數丈不等係用竹纜縛木爲之排之首尾亦以粗長竹纜繫錨下碇初慮中流迅駛停泊爲難並慮風起濤湧之時無所施力此次臣出省履勘圖山關礮臺地基卽令委辦木排之新授廣西左江鎭總兵劉光裕記名提督鄧善居李占椿管帶木排隨臣東下由下關至烏龍山及焦山等

處節節試驗下碇中流雖遇狂飈巨浪竟能不少移動將來長江有事即將此項木排多造數十張層遞參差泊於各礮臺前面約計礮所能及之處使敵不能牽排而去亦不能穿排而來似可遏其衝突此亦以鈍制巧之一策也排上鋪滿蘆蓆薄塡泥沙預備水龍水銃等項以防敵之火攻並於排上多設槍礮火器以爲攻敵之用每排用勇夫共五十名後綴扒船二隻俾與礮臺聲援相接寓活著於獃著之中沿江木植頗多咄嗟可辦事竣仍可折賣不至虛糜計無便於此者且木排之前亦可安設水雷不致偏廢第此項木排祇可用之於省城下關及烏龍山焦山圖山關等處至於江陰與吳淞口則江面太寬風浪

太大惟有專用水雷於木排殊不相宜謹附片陳明伏乞
聖鑒謹
奏

湊款興造小兵輪船摺 光緒七年四月二十六日

奏爲製造小兵輪船經費無出擬由南洋及沿江各省湊解先行興造五隻恭摺仰祈

聖鑒事竊光緒六年九月巡閱長江水師前兵部右侍郎彭玉麟奏造小兵輪船十隻以爲江陰以下海防之用十月初六日

臣准軍機大臣寄到

諭旨飭臣會商妥辦等因當即欽遵咨行彭玉麟並閩廣督撫閩省船政江南製造局往返籌商經彭玉麟酌定樣式計每船長十八丈馬力一千五百匹需經費銀十六萬兩礮價在外閩滬廠局均可做造粵局則因有現辦要件未能月承此工惟十

船一時同造則力均未逮現擬分作兩次
三隻滬局同時起造二隻一俟五隻告成
已將彭玉麟所定該船尺寸價值咨行閩
局預備開工惟閩廠祇能造船未能籌款
成洋稅可用然專以製辦軍火亦難兼顧
輪五隻共需銀八十萬兩此船既爲江路
所收南洋經費稍爲充裕自當從寬撥給
各省釐金項下經費閩粵浙三省均已有
新餉湖北則現經奏請劃解北洋僅有開
收止得四十二萬餘兩而沿江礮臺防禦

日添日多月餉軍火費用甚鉅現又修築圖山關礮臺實屬無力月造兵輪惟彭玉麟奏造此船實以該船安設頭梢兩礮輔以邊礮無事則巡緝洋面有事則防堵海口若敵船竟衝入江則以之四面環攻跟蹤追擊誠爲巡防江陰以下可戰可守必不可少之利器不得不趕緊遵

旨造辦卽不得不設法挪措以資動工臣再四籌酌南洋經費每年粵海關應解之數實爲的款大宗上年粵省因購買蚊船奏准截留五萬兩臣協撥閩省船政製造快船又將該關應解南洋七十六七兩結之銀匯付船政約六萬三千餘兩刻下扣至本年三月初二日第八十二結屆滿爲止粵海關仍有應解

南洋之銀約十萬餘兩臣本指此鉅款以應要需現在先其所急即以此款由粵海關徑解閩廠俾得購料興工其不敷之數仍以本年應解南洋第八十三四兩結銀六萬餘兩由該關按結徑解閩廠收用其爲十六萬餘兩可以成造一隻此外閩廠仍造二隻滬局亦造二隻其需銀六十四萬兩臣實思窮力竭萬難再籌因思此項兵輪巡防江陰以下其地爲長江入海之尾閭即爲沿江各省通其之門戶防海實所以防江萬一敵船入江則湖北江西安徽沿江一帶必須節節設防湖南亦必震動是扼守入江要害本不僅爲江蘇一省湘鄂西皖實亦休戚相關自應誼切輔車不分畛域各籌款項其固藩籬相應請

旨飭下湖南湖北江西安徽四省各籌造船一隻銀十六萬兩分解閩省江蘇俾先造五船得以同時興工其粵海關應行徑解船政製造兵輪之款及現尚欠解匯付船政造辦快船銀兩亦請

飭令該關監督迅速分別掃數撥解不得延誤如此則兵輪五隻可以刻期竣事而此後五隻仍由臣暨沿江各省湊解續造以觀厥成所有製造小兵輪船經費無出擬由南洋及沿江各省湊解先行興造五隻緣由謹會同江蘇巡撫臣吳元炳合詞恭摺具陳伏乞

皇太后

皇上聖鑒訓示謹

奏

請　敕全楚引地減川配淮以復舊制摺光緒七年四月二十六日

奏爲川引斤兩過重盡占淮銷引地請

旨飭部減川配淮以冀漸復舊制恭摺仰祈

聖鑒事竊淮南鹽務額重課繁鹽產自場引銷於岸全楚引地爲淮綱命脈所係前督臣如曾國藩沈葆楨於淮鹺討論最精著有成效屢次上疏請禁川復淮終梗於川楚迄今未行上年十一月臣接淮部咨議覆四川督臣丁寶楨將濟楚川鹽按月酌定七八百引並以減運川鹽徐圖退步即當增運淮鹽力爭進步今照湖廣督臣李瀚章原議由淮商提取淨鹽酌配引數運赴鄂省現分川銷之五府一州試辦並銷限一箇月專摺覆

奏等因臣查川鹽借銷楚岸曩時連檣下駛累萬盈千漫無稽考今既定以限制足爲復淮張本惟治嵯以疏引爲先而疏引以籌銷爲急川淮同此銷路必須川鹽能減一分始淮鹽能進一分否則徒有減川之名而無銷淮之實當經咨商鄂省擬由淮南派員前赴平善壩設立稽查川鹽局每月除額銷川引外餘均作爲私論以符部議嚴杜明減暗增之弊一面咨詢川省月銷川鹽七八百引是否照淮南六百斤成引計算抑川省月有科則滿冀川鹽斤兩與淮鹽不相上下便可提鹽配銷即或贏於淮南但使所贏之數不甚過多亦尚能逐漸進步茲淮四川督臣丁寶楨覆稱川省奏定章程每水引一張配花鹽五十

包每包連皮計重二百二十六斤每引連皮共重一萬一千三百斤等因以淮鹽每引連滷耗包索六百八十八斤計之是川鹽一引抵淮鹽十六引四分有奇月銷川鹽卽以七百引而論已抵淮鹽一萬一千四百九十餘引每年共抵十三萬七千餘引川鹽一引較之淮鹽一引增至十六倍有餘無怪淮商聞風裹足溯查湖北五府一州從前皆言每年可增淮鹽十五萬引係按六百斤正引計算臣連滷耗包索細加覆覈並確查宜昌川鹽總局歷年呈報加稅數目衰旺不一大致相同光緒六年分僅合淮鹽十三萬三千餘引川省減定之數比實銷之數已屬有盈況繞越偷漏之鹽尤難保其必無五府一州祇此銷路

已盡被川鹽所占淮鹽雖煞費經營既不獲盈尺之地焉能圖得寸之功卽甘心虧本亦無路可銷此數年以來所以絕無一商認運也部臣謂其中必有窒礙難行之處可謂洞見癥結但楚岸引地上年臣莅任兩江後卽派員前赴鄂省與李瀚章詳細熟商一時仍難遽復而淮南場產日增岸鹽日積若並此配銷亦不能辦不特無以慰眾商雲霓之望並有負李瀚章代淮籌運之初心丁寶楨抑川讓淮之美意臣督同運司悉心妥籌淮南目前未敢遽存奢望但求每年實減川引若干淮鹽得有銷路無論路途之險成本之重總當責成鄂湘兩局額內各商力任其難酌提淨鹽前赴鄂省五府一州及湘省澧州試銷此

項試銷之引李瀚章原議雖令暫免攤派而川引既減鄂省月收川稅未免稍絀且李瀚章來文業已允淮設局所收前項課釐不敢留存絲毫擬即全貼鄂餉儘收儘解庶幾川商不致驟行失業淮鹽或可循序漸進鄂省餉需仍歸有著合無仰懇天恩敕部查照楚省每年可銷川鹽合淮實數重加釐訂酌減川引若干配銷淮引若干行知各省恪遵部議和衷會辦以仰副

朝廷鄭重淮綱漸復舊規之至意所有川引斤兩過重懇請敕部減川配淮緣由理合恭摺覆陳伏乞

皇太后

皇上聖鑒訓示再此摺因咨商川鄂兩省是以覆奏稍遲合併
聲明謹
奏

劉忠誠公奏疏

卷十八目錄 光緒七年五月起至十二月止

東三省新陳俸餉請暫　予緩解摺
兩淮鹽務人員請循案停止分發摺
查覆部議指詢鹺務摺
請淮楊玉科改留兩江差遣片
江北收捕蝻子片
議覆洋藥加釐辦法摺
續行收買蝗蝻價值覈實報銷摺
皖南續增茶捐邀請重減片

查明江南礮臺據實覆陳摺

南洋軍火軍械兵力餉力現堪敷衍片

遵　旨進京　陛見候代起程摺

江陰南岸現修礮臺未便停工片

請將京控革員鎖解聽審摺

確查經手建築礮臺各員委無情弊摺

籌款重建省垣書院摺

堤工出力各員擇尤請獎摺

請將胡金傳革職歸案審訊片

出省履勘礮臺河工片

勘實礮臺河湖情形酌擬導淮辦法摺
開廠製造洋火藥片
江甯接辦電線片
籌款撥解閩廠製造快船片
遵議越南事宜摺
議覆陳寶琛條奏洋務情形摺
革員狡供請　旨刑訊並原審官解任候勘摺
訂購機器輪船開挖吳淞口淤沙片
慶字中營改編礮隊添募教習操演片
覆陳前案問官現經解任回省候訊片

交卸起程入　覲摺

東三省新陳俸餉請暫　予緩解摺　光緒七年五月二十九日

奏爲東三省新陳俸餉江蘇釐金無力分籌懇

恩暫予緩解俾免有誤要需恭摺具陳仰祈

聖鑒事竊臣前准軍機大臣字寄光緒六年十一月二十八日

奉

上諭戶部奏撥東三省辛巳年官兵俸餉一摺據稱奉天擬撥江蘇釐金銀二萬兩打牲烏拉擬撥江蘇釐金銀二萬兩黑龍江擬撥江蘇釐金銀一萬兩著照指撥銀數迅速籌解如有延欠照遲延京餉例議處等因欽此並准部咨行令將乙亥年起至己卯年止欠解黑龍江銀七萬兩分兩年搭解又同治十三

年起至光緒六年止欠解打牲烏拉銀十三萬五千兩限一月籌解先後到臣均經札飭籌解在案茲據江甯布政使梁肇煌江蘇布政使譚鈞培會詳稱東三省俸餉當奉撥之始或由釐局分籌或由司庫措解實已設法騰挪不敢稍留餘力嗣因釐收日絀急款日增遂有顧此失彼之勢近來每年京餉於原撥之外又奉續撥甘餉則須解足十成較諸前數年情形尤爲緊重綜計三釐局所入以之供本省支應及撥濟京協要需已覺萬分竭蹶各局方惴惴然以不克敷額是懼若再責令分籌前項新陳俸餉實屬力有未逮惟有暫請從緩報解俾免兩誤詳請具

奏前來臣查東三
以積欠已多於光
敕部以後暫免派
龍江打牲烏拉俸
案北洋防費緊要
臣奏請將湖北應
顧此項俸餉近由
聖明洞鑒之中無
敢不代陳於
聖主之前內黑龍

力勉湊五千兩藉濟然眉此外該三處新陳各餉惟有籲懇
天恩暫予緩解俾得專意京協要餉一俟將來察看收數較旺
撥款稍鬆即當飭令酌籌分濟上慰
宸廑除咨部外理合恭摺具陳伏乞
皇太后
皇上聖鑒訓示再新任撫臣黎培敬尚未到任是以未及列銜
合併陳明謹
奏

兩淮鹽務人員請循案停止分發摺 光緒七年五月二十九日

奏爲兩淮鹽務候補人員過多擬請循案暫停分發以資疏通而期整頓恭摺仰祈

聖鑒事竊維登明選公官方所由澄敘員穴名雜流品因之混淆兩淮監掣運判兩項以及大使經歷知事巡檢四班領照到省者共計八百餘人實爲從來所未有綜計監掣祇兩缺運判祇三缺大使等共祇二十九缺缺分之少如此而人數之多如彼不特序補無期即委署得差亦非易易現在捐例雖停而從前已捐分發者不一而足各捐生急思自效絡繹而來新到之員旬日間率三四起其資格較深者固已向隅致慨其才能出

眾者尤屬甄拔無從事少人浮疏通之術勢必至需次受累進退維谷其不安義命之人更難保無廉隅莫飭百計鑽營情弊實於吏治人心關係匪淺再四籌思不能不稍示限制擬循照江蘇安徽四省停止分發成案將兩淮鹽屬無論何項人員請旨概停分發三年俟屆滿再復舊制庶幾循序漸進奔競無由似於吏治不無裨益據兩淮鹽運使洪汝奎稟請具

奏前來理合恭摺具陳伏乞

皇太后

皇上聖鑒敕部覈覆施行再江蘇巡撫臣現丁母憂未及會銜合併聲明謹

奏

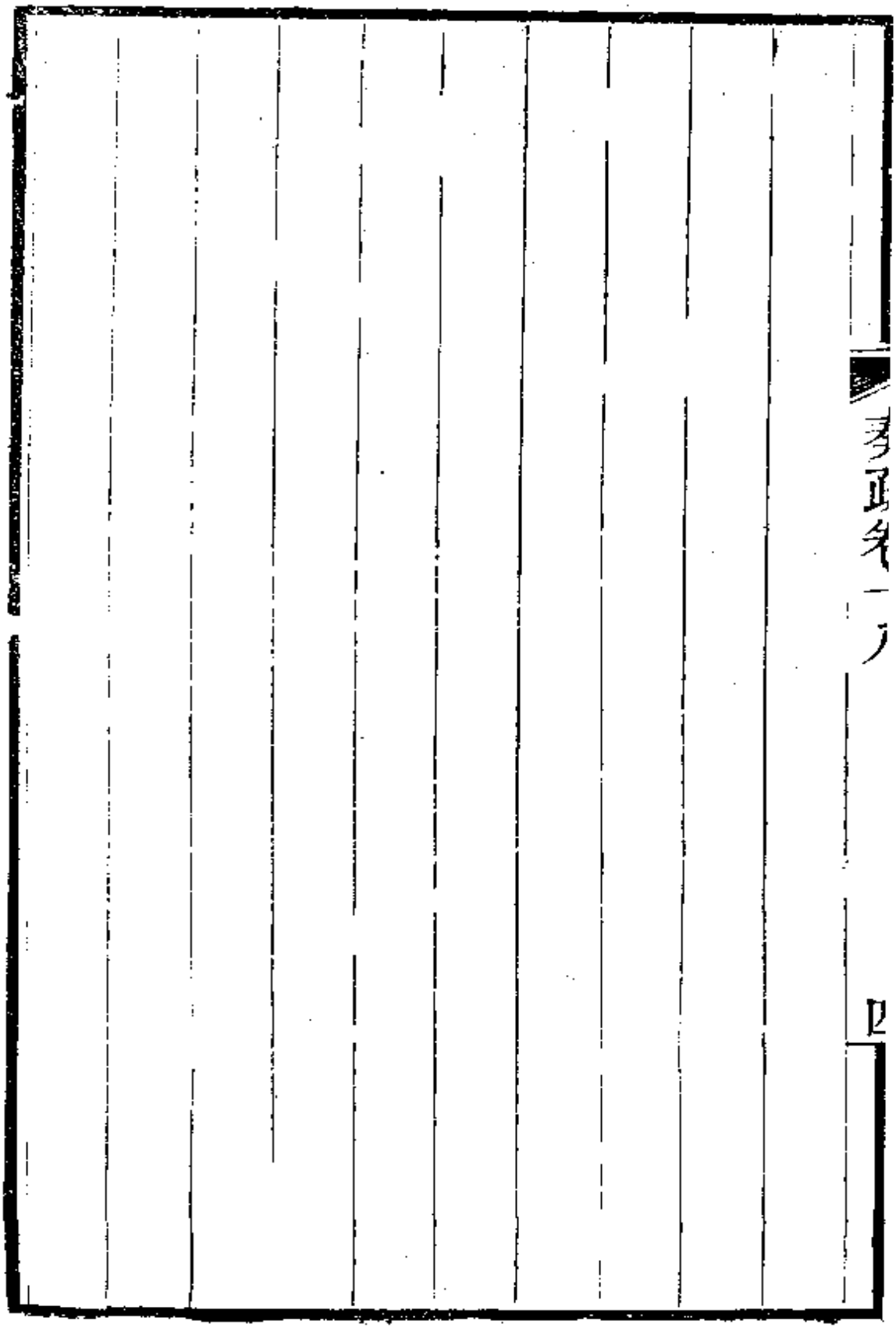

查覆部議指詢鹺務摺 光緒七年五月二十九日

奏爲遵查部議指詢各節據實覆陳恭摺仰祈

聖鑒事竊准部咨議覆給事中戈靖條陳淮南鹽務指詢各節行令詳查覆奏等因臣伏查兩淮鹺務甲天下每年數百萬餉源每場數十垣命脈胥是賴焉果有當除之弊可興之利臣亦何敢畏難苟安惟淮鹽新章行之近二十年所收課釐逾六千萬歷次所捐鉅款尚不在內而各商猶復黽勉從事以有餘潤可霑其裨益於公私不得謂非辦有成效就臣歷官兼管鹺務之處淮鹽似較勝一籌該給事中竟稱鹽務之壞以兩淮爲最甚立論殊欠持平兩月以來經臣督飭運司洪汝奎咨采輿情

詳稽案卷始知人言之有由來而所陳多不足信部議洞若觀火實令外閒官商佩服不忘除減川配淮業由臣專摺具
奏外其餘不外增新引包鄂餉疏岸銷裁捐費四端謹就岸務商情悉心參酌爲
皇太后
皇上縷晰陳之治鹺無他專重銷之一字銷果暢商雖少而轉運亦靈銷若疲商愈多而出售彌滯此一定不易之理而官銷之暢滯則視私鹽之多少淮南自被川鹽久占鄂湘引地徧地皆私漫無稽考該給事中原奏亦謂川私山積淮南以現有之商運已認之引抵岸後已須守輪一年或年半之久查鄂岸現

尙請運丁丑上半年之引湘岸現尙請運丙子上半年之引而兩局已存鹽各十餘萬儀棧且存十七萬餘引之多上倉有費住日有費辛工官息又有費成本占擱乏術疏通舊引之積壓如此若再月增新引其敗可立而待譬之治水不問去路之通塞而專事濬源紓虞決口治病不問病人之虛實而漫言峻補必致傷身部臣不遽須引而又許將窒礙情形據實陳覆可謂洞見癥結此新引斷難驟增之實情也包餉之議創自前督臣沈葆楨原奏許儘鄂湘原認之引永遠循環不再月招新商以撓其權而奪其利舊商所得足償所失故人人踴躍具結事至取結達部其確有把握可知臣抵任後該舊商猶復稟催並無

異說現在復淮尚無定局將來應否增引增商亦難懸揣今昔情形既不相同辦法不能膠執臣愚以爲鄂中不以引地歸淮則已果以引地歸淮無論舊引新引舊商新商鄂餉斷可無虞短絀蓋銷川鹽則完川稅銷淮鹽則完淮釐但使鹽有去路即是餉有來源鄂中每歲所收川稅以錢合銀約在九十萬兩左右有案可稽如以淮商包餉爲不足憑或將鄂省向在川稅項下籌解京外各餉奏請改撥兩淮由臣督同運司妥籌解濟鄂餉既歸有著則復淮應亦有成一轉移間鄂淮皆無所用其推諉至於入境川釐既停之後到岸川鹽未盡之先所需鄂餉淮商自應兼顧應俟復淮定議由臣咨商楚督並飭司局設法籌

維不至因此貽誤此包餉係屬可靠之實情也課鹽之盈虧惟視銷數之旺淡當此度支拮据首宜講求疏銷然查兩淮鹽色不如川粵之佳鹽價不如川粵之賤疏銷之法惟在緝私自湖北之荆宜等府州及湖南之澧州借銷川鹽兩省門戶盡失在在巡緝爲難即使隨處設局督銷恐亦徒糜經費他如湖南之衡永寶三府久爲粵私所占侵灌以下府州前督臣曾國藩與臣隸籍湖南明知該三府戶口數百萬淮鹽片引不行而未嘗委員前往設局督銷者以該處山路紛歧民情困苦緝私不能嚴密設局亦屬徒勞祇合留爲藩籬以存限制至江西爲臣久官之地深悉粵鹽一入贛甯四通八達堵截無從與湘鄂情形

大略相似皆因私鹽多而官引不行非爲官引少而私鹽始至否則卽無官局商販自可行銷該給事中謂鄂西不多設局分銷以致停滯者非也上年綜覈各岸銷數惟皖岸與前屆不相上下其湘鄂西三岸均屬短銷而湘岸爲甚該給事中謂湘岸溢銷至倍爲鄂岸所不及者亦非也夫鹽務貴變通盡利尤貴斟酌合宜以兩淮引地久爲川粵所占以致淮引滯銷詎可不圖規復然非步步踏實必致有始無終有損無益現在鄂湘西三岸兢兢保守腹地各府州不使私鹽攙入而於積慣行私之處逐漸經營以冀得尺則尺得寸則寸臣復督同運司力行重淋之法務期鹽色乾潔以敵川粵私鹽而於局卡文武督緝之

勤惰廉污分別撤留賞罰並添撥水陸精銳之勇以壯聲威凡此目前整頓之方即爲將來擴充之計至於淹銷一節實爲鹽務一大弊端然自曾國藩設立章程課輕釐重不特補運之鹽令完全釐卽被淹之鹽亦完半釐已屬無可取巧又須州縣履勘出結商人亦憚煩難臣嚴飭各局於報淹可疑之案立派親信密查以杜虛捉此則疏銷不敢稍懈之實情也派捐最屬病商當此陳鹽日積積困未紓誠如部議必須休養商人以期漸復元氣臣接據各商開呈淸摺臚列現捐名目分札司棧各局務將一切冗費分別酌裁其中以局用爲大宗鄂西等岸所以不欲多設分局者以此餘則在局候委各員薪水爲款亦鉅臣

通飭各局以後不得多收委員即係熟悉鹺務堪備差遣之員亦必遇有缺出方准派委至於地方善舉必須察酌事宜量予限制不得一味見好濫應濫支此浮費現在裁汰之實情也臣查兩淮鹽務近來口舌紛紜無非爲改章加引起見歷考曩時鹽法屢厥屢振初立一章無不爭先恐後不數年而良規中廢大率前鹽甫暢後引遞增以爲引增即課充多多益善不思增引而不增銷年復一年積疲成困百病從此而生乾隆嘉慶年間屢有充銷帶徵之奏無非爲積引難銷力圖補救究之挪新掩舊挹彼注茲於課項有何裨益前督臣陶澍創行淮北票鹽意美法良初行盡善厥後加引至四十六萬不特淮北銷疲甚

至侵銷淮南邊界而南鹺至道光末年幾於不可收拾前事之失可爲殷鑒曾國藩初定新章之際設局招商迫商認之引足敷岸銷遂即撤局停招與李鴻章商定循環轉運之法嗣增湖南辰州碱鹽二十四票轇轕不清久之始定又以協賑天津楚西加引四萬岸商漸形支絀曾國藩頗歉於懷經前督臣李宗羲奏明有案以後從無增引之事至今楚西各岸銷數雖滯而守輪待售尚有什一之獲各商視爲恆業局外欲攙越而無從逐逐眈眈乃爲把持壟斷之說以撼舊商而請新引甚至本無辦運之資亦無辦運之志欲以新引轉賣漁利始於運司繼於鹽政終於戶部摭拾浮言更端嘗試光緒三年曾有商民信成

和等赴部遞呈請增楚引十萬道捐銀四十萬兩淮南奉文日久並無一商來淮一錢繳庫經沈葆楨奏駁有案茲由該給事中奏請由部頒引可見伎倆層出不窮祇知罔利營私不顧擾亂鹺政臣計此次若輩併力一舉計在必行幸荷

聖明燭照如神部臣維持大體淮鹺賴以保全否則大局一爲動搖不堪設想矣臣職有專司責無旁貸深知曾國藩所定鹽法一秉至公歷久不敝故各前任莫不恪守舊章今該給事中以收引地加引票責臣不知二者可合而不可分如以荆澧等六府州之地歸之兩淮或可酌增新引至於現在引地於現行引票尚未全銷安得再增以速其敗臣之區區但期裕課不敢

存彼我之私但期便民不敢有恩怨之見然復淮與增引則事在並行能復引地不必如沈葆楨所奏不增新引欲增新引則必如沈葆楨所請收回引地此外成規具在斷不可輕涉紛更

臣惟有督飭運司維持整頓以冀銷路日暢仰副

朝廷垂念鹺政之盛心所有遵查部議指詢各節緣由理合恭

摺據實覆陳伏乞

皇太后

皇上聖鑒訓示謹

奏

請准楊玉科改留兩江差遣片

再降調高州鎮總兵楊玉科報效馬的力快槍等件奉

旨楊玉科著開復原官留於廣東差委該部知道欽此等因臣

前在兩廣總督任內察看該鎮年力正富勇略兼優且於洋務

留心講求可否仰懇

天恩俯准改留臣處差遣以收臂指之助出自

逾格鴻慈理合附片陳請伏乞

聖鑒訓示謹

奏

江北收捕蝻子情形片 光緒七年六月二十三日

再江北淮揚等屬上冬雨雪稀少入春又復亢晴臣恐蝗孽遺子未能盡絕隨時飭屬留心防範以期弭患無形近日以來迭據揚州府屬之高郵寶應淮安府屬之山陽桃源徐州府屬之豐沛蕭三縣及海州等處稟報蝻孽滋生有立時殲除者亦有設局收買尚未據報成數者惟寶應縣收數最多截至六月初二日止已收有十一萬四千六百餘斤沛縣收有五萬五千三百餘斤海州收有二萬二千三百餘斤泰州分司所屬廟灣何埝兩場亦有萌動情形均經立時撲滅其餘各屬尚未報有蝗蝻續據徐州道張富年報據署徐州府曾廣照稟稱山東魚臺

縣之蝗飛過豐沛二縣交界之處集食高粱等葉復經臣飛咨山東撫臣飭屬一體協同收捕毋分畛域務絕根株臣查州縣捕蝗經費經前督撫臣奏動用正款錢糧誠恐惜費致令滋蔓難圖駢至害及田禾所失將不止此數臣不敢任其玩視而遺患亦不敢任其浮報而冒銷如查有此兩項情弊謹當從嚴奏參用示懲儆江甯省垣陸續得有大雨如各屬一律均霑撲除較易爲力除飭司轉飭加緊搜捕外理合會同新授江蘇巡撫漕運總督臣黎培敬護理江蘇巡撫臣譚鈞培附片陳明伏乞

聖鑒謹

奏

議覆洋藥加釐辦法摺 光緒七年七

奏爲遵

旨妥議覆陳恭摺仰祈

聖鑒事竊臣等恭奉光緒七年五月

寄諭左宗棠奏禁食鴉片請先增洋

摺著南北洋大臣福州將軍各直省

口及地方情形詳細體察將稽查徵

旨定奪等因欽此竊查鴉片運入中

釐屢議而未加偷漏乘間而百出左

藉譏禁以寓防維因徵收而示懲罰

華商釐金原爲權自己操事無牽涉惟思加釐必期無漏無漏必須嚴查而嚴查之法則必以進口封存躉船棧房爲第一要義溯查咸豐八年英國善後條約特立洋藥專條准其進口議定每百斤納稅銀三十兩並聲明祇准華商運入內地洋商不得護送及如何徵稅聽憑中國辦理等語其時江海關凡有洋藥進口不即徵稅封存躉船必俟售與華商由洋商報關完稅華商赴局完釐稅釐兩清方准驗放行之數年忽有洋商借詞自行配藥之用報完正稅將洋藥數箱提行稅務司未經禁阻於是紛紛效尤所提日多由洋行賣與華商折箱私運釐金無著遂成漏巵上海向章洋藥釐金每箱二十五兩鎮江每箱三

十餘兩均因私漏日甚無法可禁上海減爲五五折鎭江減爲四折以期捐輕漏少藉以挽回內地蘇州釐局則由各店每月認捐銀一千四百餘兩金陵釐局則由鎭江分局每月包徵銀五百兩並未覈實收足均因偷漏難防江蘇如此各省諒亦相同今左宗棠議定洋藥統收稅釐一百五十兩除進口正稅三十兩外計釐金一百二十兩已將內地各捐包括在內如果各口一律舉行並照封存躉船辦法則洋藥進上海口者由該關封存躉船俟洋商賣與華商洋商完稅每百斤三十兩華商完捐每百斤一百二十兩方准放行其由上海完稅分運長江五口者仍由各該關一體封存亦必俟售與華商赴局完捐一百

二十兩方准放行凡洋藥一經封存雖完稅不准提行華商買後赴局完捐必領有該局捐單呈關以憑驗放仍由局開箱逐一加蓋印花運入華店零賣倘須轉運內地由局填給分運單以備沿途查驗不再重徵如無分運單及印花者卽係漏捐私貨查出充公究辦似可無須設立三聯單南洋閩浙粵海等關北洋津海東海山海三關均照上海辦理各設躉船或棧房以備封存之用如此則關與局互相維繫稅與釐各有專歸各省釐金卽由各省統收其內地無關之省所收洋藥釐金本來無多卽可由洋藥來路之省酌量津貼以免向隅蓋封存之法譬之持物者必操其柄典守者必鎖其扃稍一通融聽其起存本

行則百弊叢生或行夥自運內地私銷或華商貪買無捐私貨無非賄囑洋商卽以所漏捐項分給酬勞洋商樂於暢銷得利或開箱零售潛運或全箱走私雇人包送雖有局員督飭巡丁認眞查緝勢不能分派多人晝夜羅列各洋行之前執其來往之人運出之物一一檢查卽偶有一二拏獲華商必囑洋商出頭認爲未售之貨不肯受罰不肯補釐甚至將被拏洋藥浮報其數以索賠償而拒捕逞凶亦所時有此皆不能封存船棧遂致流弊滋多或謂洋藥自外國來先到香港屯積果能就香港統收稅釐尤爲扼要不知香港已歸英轄中國豈能在彼處設局徵收臣坤一前在廣督任內與英領事屢議及此係指華商

赴港所買之洋藥尚不能行況洋藥未經賣與華商何能於未進口時責令洋商先措多貲代完釐項即有商董與洋人議定包買包賣包解稅釐亦恐別生枝節且須官與聞其事亦於政體有妨或又謂洋藥運到上海果在上海統收稅釐酌量分潤此後分運長江五口不再重徵甚爲簡捷不知此項洋藥除在上海售賣應在上海完納稅釐外其未售及須分運長江各口者洋商亦未肯將稅釐一律先完雖洋藥業已進口與在香港不同然欲洋商先代華商完釐向來亦無此辦法此二層均毋庸議總之洋藥稽徵事宜應聽中國自行辦理英約本有明文上海初於洋藥進口時封存躉船稅釐並徵最爲周密各關均

屬可行況光緒二年北洋大臣李鴻章與英使威妥瑪所訂煙臺條款已將洋藥進口應行封存船棧詳切載明無論如何加釐自可由中國主政乃自煙臺定約以來凡與洋商有益之條均經開辦獨洋藥封存抽收釐稅一節稍與中國有裨延宕數年竟成畫餅殊非持平之道也前南洋大臣沈葆楨屢飭江海關道與稅務司重整舊規並照煙臺所議洋藥不准提行該關稅務司總以未奉總稅務司札飭未經遵辦總理衙門屢與威妥瑪商辦洋藥稅釐並徵威妥瑪已允試辦五年復以行文本國會商各國爲詞以圖延宕卽李鴻章爲煙臺條款原議之人其與威妥瑪商辦洋藥加徵亦以多寡懸殊未能定議今既專

加洋藥釐金取之華商衡以英國印度徵稅之數並不爲苛加釐既在必行封存自應並辦擬請由總理衙門將封存加釐按照煙臺條款開辦札飭總稅務司轉行各稅務司遵照當可定期通行萬一洋商復聳威妥瑪再來饒舌卽由總理衙門咨行出使英國大臣曾紀澤照會英國外務衙門告以封存加釐均照煙臺條款辦理想彼外務衙門亦無從而非議之也再查近年洋藥運到香港每年約十萬箱大土每箱重一百二十斤小土每箱重一百斤大土少而小土多各關應得進口稅銀約三百萬兩有奇而檢查總稅務司所報稅數淸冊各關每年共收洋藥正稅二百數十萬兩覈計香港來數尙有二三萬箱未完

進口正稅自係私運沿海各口臣坤一前在廣督任內曾兼粵海關監督知華商由香港私買洋藥運入內地則有常關另設之六廠稽徵爲款頗鉅因減稅敵私尚不及新關徵收之數且必在香港周圍節節安設巡輪各船以防繞越所費殊屬不貲香港洋人亦不免有口舌釐金一項屢次議加然以廣東海汊紛歧人情狡悍竟至無甚起色臣等統計各關所收洋藥稅銀與來香港之數尚不相遠至以各省釐金覈對進口之稅則迥不相符實以洋藥進口報關必由各稅務司稽查是以無從漏稅而粵海常關六廠亦足彌縫其闕迨洋藥完稅後提存本行稅務司即不過問洋商華商狼狽相倚局員更無法可由杜其

請張此釐金之所以多漏也封存法行則釐金歸局員徵收起卸仍由稅司掌管卽廣東常關六廠進口洋藥亦可酌量倣行庶幾稅釐並完可收成效臣等於洋藥加釐必以進口封存爲先務飭據江海鎭江兩關議覆亦無不以封存爲言誠以釐金未加尚多走漏加釐愈重走漏更多除將洋藥封存實別無方略耳至土煙上海向照洋藥減半收稅然川土臺土多從江漢關浙海關運來不再完稅祇能收捐其各省所來土煙皆由華人零星攜帶從無成箱成擔稽察頗難江南北各捐局章程不一而收數總屬寥寥且此等土煙內地出產多在內地銷賣無須經過各關又因質輕易帶繞越難防不如各由出產之地照

洋藥減半徵收似較各關稍有把握稽徵此項土煙無洋商之作弊無洋官之阻撓寬嚴惟其所宜操縱可以自主應俟洋藥加釐事定再由各省體察當地情形斟酌議辦以期妥善所有查明地方向辦洋藥土煙情形及現議洋藥加釐辦法各緣由謹合詞恭摺由驛覆陳伏乞

皇太后

皇上聖鑒訓示謹

奏

續行收買蝗蝻價值覈實報銷摺 光緒七年七月二十日

奏爲光緒五六等年續行收買蝗蝻價值覈實報銷恭摺具陳

仰祈

聖鑒事竊江省自光緒二年後連年蝗孽滋生經地方官及各防營無分畛域力索窮搜未及冬令幸已大段淨盡並於冬閒農隙之時挖繳蝻子一體給價收買以冀盡絕根株所需價值原定未出土之蝻子每斤給錢八十文已出土成形之蝻以至漸能跳躍者每斤給錢十文至二十文爲率其已長翅飛騰或鄰境飛來之蝗每斤給錢五文至十文爲率嗣將長翅飛騰及鄰境飛來之蝗改以每斤五文爲限又因初冬蝻子入土未深

挖掘較易酌改民間挖者每斤給錢六十文兵勇挖者每斤給錢四十文如州縣原定收價在四十文以下者仍照原價給發續因飛蝗捕繳日多又經酌減收價由地方官先行墊給准其劃抵應解之款截至光緒四年秋季止動用錢文倉穀業已覈實報銷於光緒五年閏三月二十一日具奏奉

旨戶部知道欽此經部臣覆准在案五六兩年連遭乾旱蝗孽復生照舊設法搜捕開局收買幸均隨時殲除復於冬令挖剔遺子以故夏秋收成尚無妨礙此雖兵民協力齊心要實由於優給收價故得致此成效覈計五六兩年所用價值爲數亦復不少亟應截數造報迨據各該州縣造冊呈送查各屬所給收

價雖不一律然均與奏案有減無增其局用等項仍照上屆之案一概删除又爲數在二三百千以內自行捐辦及爲數雖在三百千以上自願捐廉者不計外其計收買價錢一萬四千七百四十七千五百七十一文內除沭陽縣自行籌給錢一百三十六千實請銷錢一萬四千六百十一千五百七十一文內已由司隨時動款放給錢一千千七千八百文照時價合銀六百八兩四錢三分九釐均係動用雜項錢糧已於冊內造明尚有未放錢一萬三千六百三千七百七十一文均由各州縣作抵解司銀款俟核作收放另行造報據江甯布政使梁肇煌復加查覈均係實用實銷並無浮冒造冊具詳請

奏前來臣等覆覈無異除將清冊送部查覈外合無仰懇
天恩俯准敕部覈銷施行謹合詞恭摺具陳伏乞
皇太后
皇上聖鑒再上屆報銷截至四年秋季止尚有是年冬季動用
之款歸併本屆造報合併聲明謹
奏

皖南續增茶捐邀請重減片

再皖南茶捐前於同治元年經前督臣曾國藩明定章程每引捐銀八錢二年加捐四錢每引其捐銀一兩二錢准其按照籌餉例給獎光緒五年奉

旨停捐茶商稟減續加之捐銀四錢前督臣沈葆楨准減二錢奏明停給獎敘在案茲據該茶商等以情形困苦成本虧折稟求再減經臣一再駁飭仍復堅籲不已飭據皖南茶釐總局確查稟覆前來臣查皖南茶捐歷辦已二十年實爲軍需一大進款本不容輕易議蠲惟是近來東洋各國產茶日多利分於外而滬上銷路價值昂賤操諸洋商一經滯銷動多虧折且停獎

以後票銀已成廢紙亦屬實在情形竊思商情重在招徠但使該商等不視茶業爲畏途便商正以裕餉所以前督臣沈葆楨任內業予減免二錢今據該商等以艱苦情形益非昔比經臣查覈屬實萬不得已復將減賸續增之二錢量予裁免以廣皇仁而蘇商困核與曾國藩前定每引捐銀八錢之原案尚無所礙該商等報效有素食毛踐土具有天良經此次重減二錢以後非江海一律撤防協餉一律停解亦斷不敢任其再生希冀之心謹附片陳明伏乞

聖鑒訓示謹

奏

查明江南礮臺情形先行據實覆陳摺光緒七年七月二十七日

奏爲遵

旨查明江南礮臺情形先行據實由驛馳陳仰祈

聖鑒事竊臣於光緒七年七月十二日承准軍機大臣字寄光

緒七年七月初二日奉

上諭御史李郁華奏江南狼山鵝鼻嘴及焦山等處所築礮臺

未能得力惟圖山卡及焦山近江地段土礮臺十數座可安礮

位百數十尊左右推移三面可擊較爲靈便聞所費不過三千

金而狼山等處礮臺動用數百萬兩難保非經手各員侵挪浪

擲任意開銷請飭查覈等語近來江海防務緊要江南修築礮

臺所費不貲若如所奏均不得力徒糜餉項且有侵挪情弊緩急如何可恃著劉坤一彭玉麟詳細查覈據實具奏原片著鈔給閱看等因欽此仰見

朝廷慎重海防清釐帑項之至意臣查江南狼山鎮並無礮臺惟江陰之鵝鼻嘴等處鎮江之焦山等處及上海之黃浦江口各築礮臺多座其事始於同治十三年前督臣李宗羲任內時以日本多有違言又屬偪處誠恐乘閒入犯不得不亟爲綢繆所築礮臺但求速求多未暇斟酌精當臣時在江西巡撫之任亦有所聞且以謠諑頻興曾貽書前督臣李宗羲勸其鎮定光緒元年臣調署兩江總督出省巡察沿江礮臺雖未一律成功

而各處規模略具就臣所見作法以及應移地勢與各文武正在籌商欽奉

諭旨以前督臣沈葆楨補授是缺並充南洋海防大臣由是礮臺事宜臣亦不敢輕有舉動旋經交卸赴粵矣上年臣由籍入都及出都赴任往返經過長江便道履勘各處礮臺大致尚屬整齊惟沙洲圩礮臺不無坍塌之處嗣以防務緊急會同前兵部侍郎臣彭玉麟重赴各臺逐一開礮試驗始悉暗礮臺不如明礮臺之得力而江陰南岸各暗礮臺已不免有朽蠹綻裂之處並據總統淮軍福建提督唐定奎呈請分別添修改撤臣復會同彭玉麟察看圖山關兩岸形勝即就原存之土礮臺加築

明礮臺期與焦山聲勢聯絡節經臣於上年六月二十九日十月初七日及本年三月二十九日先後
奏明有案可稽並非稍涉諉延亦不敢稍爲諱飾也現在江陰南岸暗礮臺撤空三十餘座另於小角山黃山港與北岸天生港添設明礮臺其圖山關兩岸明礮臺亦已次第興辦各臺所用礮位並經調撥齊全不似前此有臺無礮有礮無臺或礮大而臺小或礮小而臺大萬一有警除吳淞之黃浦江口礮臺無關長江門戶外惟有先守江陰次守圖山次守焦山等處如果水陸嚴密部署似尚可以支持臣愚以爲防務利鈍固視礮臺之是否足恃而亦視夫兵力何如方略何如耳臣於上年六月

抵任後即經陳明願力扼圖山焦山之險誓不任敵船飛越搖動上游五省以壞東南大局彼時亦何敢必俄約有成海疆決無戰事況江防一切布置均係前任設施臣席未煖而竈未黔未始不可藉口爲難預留卸過之地而臣顧以身任之者封疆之臣當死封疆亦以勝負之數無常誠願與各將士戮力同心冀倖萬一不欲以礮臺之故議人之後徒貽

君父憂也且查參用西法修築礮臺在中國本屬創始而明暗優絀亦屬議論紛歧即如臣初任粵督之時遵

旨查勘廣東所築省城外暗礮臺覈與江南所作程式略同其口門直開到底未能盡善當於覆奏摺內聲明臣以前功難棄

思欲救敝補偏究亦別無彌縫之術上年據聞兩廣督臣張樹聲將該礮臺剷平另造臣即馳書告以暗臺不若明臺之佳不可一誤再誤而張樹聲覆臣之書仍稱高處當用明臺低處當用暗臺並謂商之在粵洋官亦持此說則是礮臺之或明或暗亦各因地制宜未可執一以滋刻舟膠柱之譏惟期料實工堅以垂久遠而已至於江南所築礮臺歷時已七八載李宗羲沈葆楨任內所委經手員弁目前或尚在省或已離省容臣調齊案卷逐細句稽並酌提當時在事之人確覈有無侵挪混銷情弊另行

奏辦所有查明江南海防先後所築明暗礮臺及現辦情形謹

先據實由驛覆陳伏乞
皇太后
皇上聖鑒訓示再彭玉麟早經駛赴江鄂無從會商會銜合併
陳明謹
奏

南洋軍火軍械兵力餉力現堪敷衍片

再臣上年抵任之時即經督飭司局寬儲軍火軍械以免臨事周張現存者趕緊整修未有者分途購製旋因防務緊要徵調頻仍先後撥解

盛京將軍都統前後膛洋槍五千桿湖南提督鮑超壽春鎮總兵郭寶昌前後膛洋槍二千七百桿以及金陵駐防漕標防營各一千桿共計幾及一萬桿均係取資南洋未嘗告乏現除支發江南水陸各營及各礮臺應用外查軍械所尚存有來福前膛洋槍一萬三千餘桿馬梯呢後膛洋槍七千餘桿林明敦後膛槍八千餘桿共計現存前後膛洋槍及各項洋馬槍三萬餘

桿細洋藥六十餘萬磅洋礮藥四十餘萬磅棉花火藥九萬九千餘磅共計現存洋火藥一百一十餘萬磅又銅火一千數百萬顆各項銅管火十七萬餘枝又水雷應用之電線七十五車似所儲尚不爲少而上海製造局現造之洋藥及林明敦槍尚堪隨時接濟金陵現復定購機器添設洋藥局並定購前後膛槍一萬五千桿尚不在此數內至各明暗礮臺應用礮位均經調撥齊全祇圖山關未經告竣之明礮臺計短大礮數位而有上海製造局現造之一百二十磅子鋼礮年內可成其舊存之礮亦尚可以挑用金陵機器局所造陸營所用之礮亦多此南洋所存之軍火軍械尚可敷用之實情也南洋陸路湘淮各軍

操演最勤部伍嚴整各營統領均係久經戰陣之員江南提督李朝斌所統輪船亦肯認眞訓練惟爲數既少且係尋常兵輪每擬另造得力之船要非旦夕所能集事上年海氛告警江南諸將競請添募勇丁即臣奏調同來之文武員弁莫不思得一軍自效彭玉麟亦以南洋兵力不如北洋之厚屢以爲言而臣熟察事勢尚堪撐持遂皆婉詞卻之惟將現有兵勇嚴密部署密囑署壽春鎭總兵程文炳於淮南北豫挑槍手三五千人以備緩急未敢稍涉張皇虛糜餉項茲幸防務稍鬆而軍需局之存款尙屬充裕此皆臣與藩司梁肇煌及先在營務處之現任運司洪汝奎極力撙節得以略有贏餘縱有風鶴之驚而有財

足恃諸事皆易設施此南洋兵力餉力亦堪敷衍之實情也臣以菲材承乏責有攸歸凡此夙夕經營通盤打算固不能向人宣布亦不能任人取攜往往因請添營請增勇請多發經費軍械等項未能如願以致積不能平即與臣夙好者亦似惑於人言漸生疑閒使臣於上年不顧浪費招勇數萬列於長江兩岸壁壘增新誠足以快一時耳目而統領營哨各官各遂所欲莫不鼓舞歡欣即臣舊部故鄉之來投效者並可安插其中於臣計良得於臣心何安臣渥荷

知遇之恩忝膺封疆之寄當此各國環伺時局維艱詎可祇顧目前而不謀久遠徒徇人情而不愛物力此臣縷縷微忱不敢

不上達
天聽仰慰
宸廑謹附片密陳伏乞
聖鑒訓示謹
奏

遵　旨進京　陛見候代起程摺光緒七年閏七月初九日

奏爲欽奉

諭旨進京

陛見候代起程恭摺仰祈

聖鑒事竊臣於光緒七年閏七月初五日承准軍機大臣字寄

七月二十八日奉

上諭彭玉麟奏遵查沿江礮臺請擇要修築一摺據稱長江興築礮臺道員趙繼元專司其事祇修焦山象山江陰兩處至圖山關並北岸各隘盡棄不築所築多暗礮臺故煙氣迷目又於大小石灣黃山港等江難守之處修築多臺不問有礮無礮各

等語本日有旨令劉坤一來京陛見兩江總督並辦理通商事務大臣令彭玉麟署理彭玉麟威望素著向來辦事任勞任怨具見體國公忠兩江地方緊要該侍郎迅即前赴署任以便劉坤一交卸來京長江所築礮臺應行加築增修之處即著彭玉麟次第籌辦以期扼要適用於防務實有把握用副委任並將各處礮臺添置礮位精求製造火器之法隨時操練各營俾有實濟彭玉麟未接篆以前劉坤一責無旁貸所有防務及地方事宜仍當悉心經理毋稍諉卸等因欽此跪誦之餘莫名感悚伏念臣於上年五月請

訓出都受事倏逾一載當江海設防之日矢涓埃圖報之心而

力薄才輕深虞隕越茲幸上蒙
恩召趨赴
闕廷俾得仰接
天顏渥聆
聖訓五中循省益戴
鴻慈當即恭錄
諭旨委派文武員弁齎領乘坐威靖兵輪船於初六日起碇馳
赴湖北接彭玉麟前來江甯如彭玉麟已回湖南則兵輪船留
鄂以待該員弁等赴湘投文隨侍彭玉麟下駛俟彭玉麟抵甯
臣交卸篆務後即由海道北上彭玉麟未到任以前所有海防

及地方一切事宜臣仍當悉心經理仰慰
宸廑所有臣奉
旨陛見候代起程各緣由謹恭摺由驛具陳伏乞
皇太后
皇上聖鑒訓示謹
奏

江陰南岸現修礮臺未便停工片

再查江陰南岸之黃山港與北岸之天生港相對爲輪船上下必經之路尤當衝要先修有暗礮臺數座嗣經淮軍總統福建陸路提督唐定奎商之於臣復於該處添修明礮臺業於前月具摺陳明在案茲因彭玉麟奏稱該處難守道員趙繼元不應擅修礮臺唐定奎遂以應否停工向臣請示臣欽奉

諭旨彭玉麟未到任以前所有海防仍應由臣悉心經理該處明礮臺既屬得力未可廢棄前功飭令趕緊竣事查彭玉麟於光緒五年五月會同前督臣沈葆楨覆陳沿江礮臺情形摺內聲明大石灣小石灣及黃山港均爲第一重門戶應設礮臺之

地並未謂黃山港難守而不應修當時係指暗礮臺而言彭玉麟尚未少貶卽圖山關之從闕實因經費爲難彭玉麟亦於前摺聲明其言至爲詳切可覆按也且沿江修暗礮臺之事本非趙繼元專司而現修之黃山港明礮臺尤非出自趙繼元之意所有黃山港明礮臺未便停工各緣由臣謹附片陳明伏乞

聖鑒訓示謹

奏

請將京控革員鎖解聽審摺光緒七年閏七月二十三日

奏爲京控解質之革員抗不遵解請

旨鎖解聽審以便按律定擬恭摺具陳仰祈

聖鑒事竊臣等接准都察院咨光緒七年五月二十三日奉

上諭都察院奏已革江蘇高淳縣知縣唐葆元以參追冤抑等詞赴該衙門呈訴據稱光緒五年五月間在高淳縣任內因查辦前任命案挾仇被匪搶劫洋錢四千元有奇曾將窩家及夥犯緝獲該管知府擅放不辦旋因交代欠款即被參追是以逃押來京瀝訴等語該革員以在押勒追之員潛行來京具呈申訴是否捉詞延宕著兩江總督江蘇巡撫確切查明秉公覈辦

唐葆元著該部解往質訊欽此並鈔錄原奏各件將該革員遞解前來查唐葆元前在高淳縣任內據報於光緒五年五月間被匪强竊署內洋錢二千餘元聲明訪拏秦玉亭一名據供略有端倪等情旋經前署江甯府知府孫雲錦訪聞該革員派差妄拏多人以致小民受累閭閻驚惶稟經前督臣沈葆楨派委該署府親赴該縣查訊驗明所獲各人無不刑傷重疊幾無完膚督同提審無一承認當將實係生理小民鄰族皆願具保者立飭保釋餘均提府熬審多次仍各極口呼冤復經沈葆楨發交前辦營務處道員洪汝奎覆訊未及訊明該革員即妄刊高淳要案錄牽扯挾制洪汝奎稟請迴避經前署督臣吳元炳另

委司道補提保釋之人分別研訊確查一面飭令營務處購線
廣緝迨獲正盜周克照舒寶兩犯質明秦玉亭等均非正犯始
經臣坤一批飭省釋而該革員旋又遣抱告張順以前任挾嫌
暗囑捕役句劫等情牽涉已結命案赴步軍統領衙門呈控咨
發江甯當經札委臬司查訊詳辦而唐葆元延不投質據臬司
許應鑅以高淳縣署劫案盜犯首夥八人業已悉獲均各直認
不諱實無秦玉亭等在內已據該抱告張順當堂聽明犯供其
牽涉已結命案亦經委員密確訪查並提集屍親犯證訊供悉
與原招無異各具切結而徧查唐葆元渺無下落案難久懸稟
經批飭先行據供定讞一面勒緝唐葆元獲日另結正在覈辦

閒又經唐葆元控經都察院咨解到甯覈其所控情節大致謂衙署被劫係已故前任知縣秦曾熙因其查辦命案挾仇句劫升任江甯府知府蔣啟勳偏袒秦曾熙前署江甯府知府孫雲錦附和縱盜前辦兩江營務處現任兩淮運司洪汝奎巧藉鄰省盜犯教串供認院司偏聽洪汝奎均擱置不奏殊不知陳正恩命案係在首府定案秦曾熙本不能怨及該革員蔣啟勳更何所用其偏袒其秦玉亭及已保復提到案之陳秉河等均於續獲正盜後質明始釋何縱盜之有洪汝奎前辦營務本兼帶緝捕勇丁經吳元炳因案情重大諄飭不吝重賞多方購獲正盜發交江甯藩司等隔別研訊並未用刑據各該盜犯供認搶

劫高淳縣署情形歷歷如繪異口同聲不特洪汝奎係迴避之員從未會訊且罪犯肯聽教串無非避重就輕斷無甘心誣認爲盜以就死地之理其爲並無教串尤屬不辨自明此案所控虛實總以現獲之周克照等是否正盜爲斷雖經該抱告聽審明白取結存案而該革員究未到案聽審自應提犯覆鞫責令親聽覆訊犯供方足以資折服該盜犯等均羈禁蘇州案係奉旨交令會同查辦臣坤一自應委員押解該革員赴蘇由臣鈞培親督臬司提犯覆鞫俾得親聽供詞乃該革員明知一經聽審即難復肆刁狡抗不遵解且謂必俟所控之洪汝奎蔣啟勳孫雲錦等均行到案方肯投質殊出情理之外臣等伏查該革

員之妄拏無辜一味刑求業因此拖斃兩命現在無論洪汝奎等萬不能因其肆口誣訐率令解任即已釋之秦玉亭等亦不能再予提訊致良民受累無有已時臣坤一前以該革員巡防疏怠聽斷糊塗業經先行

奏參革職該革員任內欠解挪用各款亦經江甯藩司梁肇煌詳經前撫臣吳元炳會

奏參追在案今復藉口盜案增報被劫洋錢至四千餘元冀免賠繳似此居心刁狡實難稍涉姑容相應請

旨將該革員唐葆元鎖解赴蘇聽審俾得按律定擬以肅法紀而儆官邪謹合詞恭摺具陳伏乞

皇太后
皇上聖鑒訓示謹
奏

確查經手建築礮臺各員委無情弊摺光緒七年閏七月二十六日

奏爲確查建築礮臺動用銀數經手各員委無侵挪混銷情弊據實覆陳仰祈

聖鑒事竊臣於光緒七年七月十二日承准軍機大臣字寄七月初三日奉

上諭御史李郁華奏江南狼山鷲鼻嘴及焦山等處所築礮臺未能得力惟圖山卡及焦山近江地段土礮臺十數座可安礮位百數十尊左右推移三面可擊較爲靈便聞所費不過三千金而狼山等處礮臺動用數百萬兩難保非經手各員侵挪浪擲任意開銷請飭查覈等語近來江海防務緊要江南修築礮

臺所費不貲若如所奏均不得力徒糜餉項且有侵挪情弊緩急如何可恃著劉坤一彭玉麟詳細查覈據實具奏原片著鈔給閱看等因欽此當經臣將狼山並無礮臺及江陰等處礮臺情形先行據實覆陳聲明再行調集案卷逐細句稽並酌提當時在事之人確覈有無侵挪混銷情弊於七月二十七日由驛馳

奏在案隨即札調前工程局道員淮揚海道桂嵩慶來省會同籌防局司道各員將從前建築礮臺銀兩逐一查明造冊詳覆臣覆加察覈謹據實爲我

皇太后

皇上陳之查同治十三年日本事起前督臣李宗羲始有建築
礮臺之請派升任江甯藩司梅啟照升任正定鎮總兵吳長慶
及桂嵩慶前營務處道員孫振銓趙繼元會同長江水師提督
李成謀瓜洲鎮總兵吳家榜沿江徧閱要隘擇定處所繪圖貼
說呈經李宗羲覈定分起建築其監工各員吳淞則升任津海
關道鄭藻如記名提督吳宏洛江陰烏龍山則吳長慶下關象
山焦山都天廟則九江鎮總兵章合才前威甯鎮總兵萬化林
並於省垣設立籌防局以梅啟照總其成採辦料物各事則桂
嵩慶主之募雇夫役各事則孫振銓趙繼元主之又委前軍需
局道員兩淮運司洪汝奎會同辦理此飭派各員分理礮臺事

非一手之實在情形也其動用銀數則上海吳淞口西岸礮臺十四座工料等項銀一十二萬三千五百餘兩江陰南北岸礮臺七十一座工料等項銀二十六萬一千一百餘兩鎮江南北岸礮臺二十五座工料等項銀一十六萬六千九百餘兩江甯南北岸礮臺二十八座工料等項銀一十萬五千兩有奇共用銀六十五萬六千六百兩有奇均於同治十三年六七等月興工於光緒三年以前先後工竣經前督臣沈葆楨等於光緒五年二月二十五日開單報銷在案光緒四年以後復於天生港小角山各添明臺一座都天廟修改暗臺六座下關添築明臺一座暗臺二座尚有吳淞添開礮門添建兵房江陰添兵房護

廊機器房藥彈庫下關添砌石岸以及各礮臺近年歲修各費續用銀十一萬四千三百餘兩此分築添築各礮臺合之歲修各費前後共祇用銀七十七萬餘兩並無動用數百萬兩之實在情形也各礮臺均作洋式加工監造而南北岸地勢不同或須開山鑿石以擴其基或須砌岸排樁以固其址合之臺中銅鐵各料工無一不需鉅款且因開工伊始作法尚生爲日已多江流靡定均不敢稍吝改作惟期擇善而從而成臺至百數十座並各費統在其內僅銷銀七十餘萬兩似尚非稍任浪擲者至各員司料者有人司工者有人司出納者有人司稽查催趲者又有人此外奔走執役之員不下百數開工以前有勘估之

人竣工以後有驗收之人分手程功層層鈐束動用款項按冊可稽李宗羲以後前督臣沈葆楨前署督臣吳元炳實踵其成如各員有不實不盡情弊諸臣體

國公忠何敢自蹈徇蔽之愆代人受過臣復互爲參證逐細推求尚屬覈實此承辦各員委無侵挪混銷之實在情形也又原奏礮臺未能得力一節係指暗礮臺而言當同治十三年開辦之初經前蘇松太道沈秉成託英國領事雇用曾在德國築臺之洋人博愛士詳細講求吳淞遂倣德國圖式建築暗臺多座江陰以上之暗臺亦均倣照辦理緣該司道等以事關創辦未敢自矜獨見不得不問途已經西法因地制宜暗臺亦所不廢

而明臺較爲便利是以臣所添者均係明臺然圖山關各明臺仍照暗臺之制葢我以礮擊敵則明臺尚矣如慮敵礮攻我則暗臺尚矣且暗臺之弊亦有不盡如原片所言者查礮門係八字式樣固有廣狹之不同而礮身大小未始不可量爲易置司礮者取準於礮尺之中便可測遠而命中若礮之高低左右則有斡旋之樞紐可以惟意所爲至我礮可及敵船本不能禁敵礮之不一及我所賴守臺將士堅與相持卽此臺碎而彼臺尚完敵亦豈能盡吾臺而齏粉之臺內之小子藥房係爲臨事移存便於隨手取用大宗火藥均在離臺較遠之地嚴密收儲並非緊貼臺後也又原奏所稱圖山關及焦山近江地段土礮臺

一節查焦山前面近年新漲沙灘故章合才於該處及都天廟近江另築明礮臺非土礮臺至圖山關兩岸本有道光年間之土礮堤去秋防務方緊臣與彭玉麟督飭吳家榜於該處培修土堤安設土礮實共用銀二千一百餘兩然土礮堤祇可應一時之急不惟不可經久遠亦不可以受轟擊是以臣隨飭章合才於圖山關分築明臺五座望臺二座以爲焦山之輔卽江陰南北岸黃山港天生港續添之明臺臣亦未敢聽令停工者誠以圖山關固屬天險從前因經費支絀故該處之礮臺闕焉而江陰口南岸之鵞鼻嘴大小石灣黃山嘴北岸之十圩港劉聞沙天生港焦山南岸之象山北岸之都天廟江甯南岸之烏龍

山北岸之沙洲圩等處皆長江門戶應設礮臺之地有彭玉麟沈葆楨等光緒五年五月二十八日覆陳之摺可憑聲明係彭玉麟所決可否倘有乖舛不敢彌縫是各處礮臺似非同於虛設似不可以偏廢也竊思長江等處礮臺經臣會同彭玉麟躬親履勘其前辦未能盡善者業已分別撤改以期緩急足恃不敢惜費而誤全功亦不敢師心而翻成局至前辦各員查無前項情弊似亦未便再事苛求若使任事之心不敵其慮患之心則以後之驅策人材竊恐動多窒礙彭玉麟年年在江巡閱前此斷無不知不言臣於上年六月始任兩江更無所用其迴護現在圖山關江陰口兩處新添續添之明臺尚未一律竣工未

能截數具報惟工料用款均有前案可循所費當不至甚鉅臣
並諄飭其妥速辦理俾工歸實濟費不虛糜上副
朝廷撙節度支之至意所有確查建築礮臺動用銀數經手各
員委無侵挪混銷情弊各緣由謹恭摺由驛據實覆陳伏乞
皇太后
皇上聖鑒訓示謹
奏

籌款重建省垣書院摺 光緒七年八月二十日

奏爲省垣書院有關通省人文現擬籌款重建以慰士望而復前規恭摺具陳仰祈

聖鑒事竊查江甯省城鍾山書院經前督臣查弼納於雍正元年奏建

世宗憲皇帝御賜敦崇實學匾額

天章宸翰多士榮之以故江南人文科甲之盛彪炳海內蓋壽考作人之化其所由來久矣同治三年克復江甯後經前督臣曾國藩沈葆楨等先後延聘前大理寺卿李聯琇前山西布政使林壽圖遞主講席諸生相從請業觀感有資咸知蒸蒸向

學而書院舊址燬於兵火前因經費未裕僅就城南地方髮逆僞王府改作數椽爲掌教安硯之地湫隘囂塵廁講幄於闤闠致諸生無所棲託其有自遠負笈而至者輒廢然而返阻其從學之心至舊時絃誦之場則歲月駸駸翹爲茂草矣伏念書院之設非徒校藝考文之謂其謂親師取友敬業樂羣端士習以厚民風胥源於是而鍾山書院無論本籍外省士子均得肄業規模較大故高才生亦最多江甯遞年以來凡衙署廟祠以次修建獨於養士儲才之地未一議及士心缺然興廢舉墜官斯土者之責也

國家右文勸學嘉惠儒林修學校以佐

聖治之隆允事之不容已者出
荆棘闢瓦礫參酌圖志飭工庶
房屋一百間有奇講堂學舍廚
共需款一萬五千餘兩由甯藩
濟要工計年底可以蕆役一俟
欽頒匾字恭摹重立俾士之瞻
祖宗作育之深恩益以副我
皇上培植之厚澤由是處爲地
德意誘掖鼓舞之下忱所藉以
高厚者也所有籌款重建省城

撫臣譚鈞培恭摺具陳伏乞
皇太后
皇上聖鑒謹
奏

堤工出力各員擇尤請獎摺 光緒七年八月二十日

奏爲辦理堤壩各工出力員弁擇尤請獎恭摺具陳仰祈

聖鑒事竊據辦理河工總局准補徐州道程國熙淮揚海道桂嵩慶詳稱高郵境內邵家溝六安閘等處運河西堤因年久失修圮塌殆盡湖河連成一片每遇高風盛漲極望汪洋東堤雖形迹尚存亦復險工林立而該處四壩以備減水之用者車邏壩則澈底跌通南關壩及閘洞多處亦形殘損水大之年運防岌岌若遇旱暘日久洪澤湖水由禮河旁洩高郵運河壅閼不通更轉而患涸以致動工節節費手任事在在需才計自光緒五六七三年歷修運河西堤六千餘丈高郵通湖港口收束復

舊東堤險工大修三次砌修車邏南關大壩兩座堵築堰盱廳屬之禮河壩五百餘丈挑浚高郵運河三千餘丈提調暨承辦各員均愼重工程不辭勞苦地方牧令亦能講求贊畫相與有成用能涓滴歸公工堅料實五六兩年防守大汛在事員弁宣勤靡懈保障屹然茲擇其尤爲出力者分別請獎並據稱定例河工安瀾不准以地方鹽務人員保獎係指河工例獎而言此項鉅工緜長繁重首在擇人且本無一定河員可供調遣若拘於定例其異常出力者未免向隅懇請聲明具

奏等情前來臣查揚屬堤工經前督臣沈葆楨於

奏參工員片內聲請俟大工告成將各員擇尤請獎以示公允

而昭激勸在案嗣於東西堤工以外又添車邏南關禮河各壩工均關係水利民田情形同一緊要而爲日已久損壞過深雖曰承修實同創辦經先後辦理河工總局之湖北按察使前淮揚海道龐際雲江安糧道現署徐州道張富年准補徐州道程國熙淮揚海道桂嵩慶等督率文武員弁認眞經理或購集料件接濟多方或出納銀錢錙銖靡濫監工者奔走於泥塗防汛者圖維於雨夜閱時三稔乃克次第告成覈其終事之勞實屬異常出力而所動款項均力求撙節實用實銷尤一洗河工陋習至因河工人員不敷差遣乃於地方鹽務中遴選委派係爲工程重大愼擇人材起見均屬勤勞卓著耳目昭然分手程功

幸覩成之有日籲
恩行賞宜一視而同仁謹繕具清單分出考語恭呈
御覽合無仰懇
天恩准予獎勵以重河務而勸後來謹會同新授江蘇巡撫漕
運總督臣黎培敬護理江蘇巡撫臣譚鈞培恭摺具陳伏乞
皇太后
皇上聖鑒訓示謹
奏

請將胡金傳革職歸案審訊片

再據金陵保甲局道員吳邦祺拏獲竊犯李大鳳供指沈鮑洪等謀斃人命隨獲沈鮑洪等到案分別訊供覈與光緒三年十二月間金陵城內三牌樓地方已經獲犯正法之命案情形相同虛實是非均應澈究查三牌樓之案係營務處緝捕委員副將銜儘先參將胡金傳購線獲犯難保無教串情弊相應請旨將副將銜儘先參將胡金傳暫行革職歸案審訊以期水落石出理合附片陳請伏乞

聖鑒訓示謹

奏

出省履勘礮臺河工片

再楊莊舊黃河於本年四月下旬挑濬完工隨值山東蒙沂山水下注中運河不時陡漲前後十餘次之多末後數次洶涌澎湃迴異往年以閏七月中旬爲尤甚而竟能化險爲夷者全恃新挑舊黃河分洩之力是濬黃已著明效至導淮必須將吳城七堡大衝碎石等河接續開濬工鉅費繁當經臣

奏明於秋閒閱伍之便會同漕臣前往察看妥籌在案現臣候代入都大閱事關鉅典且往返久需時日應俟新任到後擇期出巡以昭鄭重惟河工於農隙水涸之時集夫興挑事半功倍務須從速會勘庶免延誤又圖山關經臣

奏添明礮臺五座南岸業已竣工是否堅固亦須親往查勘臣
懍遵防務及地方事宜仍當悉心經理之
旨定於八月二十五日帶印出省先赴圖山關察看新築礮臺
再赴楊莊一帶會同漕臣督同導淮局道員程國熙等逐段履
勘詳細籌商再行奏明辦理計程一旬半月似可以及瓜期所
有臣衙門日行事件飭令藩司代折代行其緊要公事仍由包
封遞送行次覈辦所有出省先看礮臺後赴楊莊一帶勘辦河
工緣由理合附片具陳伏乞
聖鑒訓示謹
奏

勘實礮臺河湖情形酌擬導淮辦法摺 光緒七年九月十一日

奏爲查勘礮臺河湖情形酌擬導淮辦法及回江甯省城日期

恭摺仰祈

聖鑒事竊臣於前月二十日拜摺後隨於二十五日帶印出省

初坐登瀛洲兵輪於二十六日至圖山關督同瓜洲鎮吳家榜

及統領合字勇之九江鎮章合才籌防局候補道楊儒陳鳴志

等查看南岸頭磯橫檔明礮臺六座及磯上望臺一座均經完

工極爲堅整其橫檔明礮臺牆上所留缺口以便將來加蓋臺

頂亦屬合宜惟北岸之東生洲與三江口因係浮土正在塡築

臺基經臣詢催章合才期於年內竣事所需礮位亦已調撥齊

全旋即轉至瓜洲改坐礮船前進運河二十七日臣由揚州督同辦理河工局之徐州道程國熙及陳鳴志逐節履勘運河堤工所有奏明自浦口以下由臣衙門承辦者東堤已一律告成其中如昭關壩車邏壩及上年所修新壩南關大壩等處工程甚爲結實西堤則現修至高郵之楊家塢堤身寬厚鞏固臨湖一面加鑲斜坡密鋪碎石楊家塢以上惟馬家灣一千六百丈堤身尚屬完全碎石多有脫落該處在高郵州境內與清水潭對岸內係運河之腹外當湖水之衝不可不及時補葺楊家塢以下閒有已修之段其餘勢雖較緩亦不可不接續興辦以竟全局業經豫儲碎石九千餘方於西堤等處計足敷用此後每

年霜降後巡察一次有缺即塡有漏即塞似可以保無虞三十日行抵清江浦適現任漕運總督江蘇撫臣黎培敬倏中風痰艱於言動臣因督同淮揚道桂嵩慶現署徐州道之江安糧道張富年及程國熙陳鳴志等於九月初一日由陸前赴楊莊測度中運河及上年新挑舊黃河地勢高於順清河七尺中運河舊黃河水深一丈二三尺順清河水深二丈內外由順清河沿舊黃河南岸至吳城七堡及碎石河地勢亦高清漪一線約深二三尺至四五尺不等由碎石河至張福河地勢漸低水深丈餘由張福河轉至運口以及三閘則地勢益低洪流奔瀉水深二丈七八尺及三丈二三尺此係裏河廳所轄各處柴埽石工

尚屬如法初二日由裏河廳交界之堰盱廳循洪澤湖石堤至高家堰高梁澗於黃堤寺前照刻定尺寸測量湖水約深八尺隨遵智信林蔣四壩至仁義禮三河爲洪澤湖尾閭仁義兩河已廢僅餘禮字一河係全湖關鍵上年新築越壩挺入河心極爲著力現於所留替河測量水勢深至二丈有奇壩外尚須鑲鋪斜坡碎石以禦風濤而資捍衛沿湖石堤徐壩十六堡已經修竣堰澗十八堡甫修十七十八兩堡就臣察看惟十六十五十四十三四堡尚須大修其餘堤外已經淤高祇須量行粘補堤上下尚多舊石易於收功臣此次周歷河湖而知淮揚堤工水利誠有關於

國計民生前議導淮未可淺嘗中輟惟就現開引河分別疏浚深通似覺微有把握正不必棄舊圖新去易從難另開河道以致曠時糜費也臣謹爲

皇太后

皇上縷晰陳之淮揚地勢低窪以一隅受山東河南安徽三省之水號爲澤國而清江係南北往來衝衢通泰九州縣戶口百萬田賦百萬兼以鹽場二十處每年出產頗豐所以制漫溢之患收灌輸之利者全賴洪湖長堤障之俾毋踰閑南運河東西兩堤束之使其順軌而又多設壩閘涵洞以時啟閉而資蓄洩實屬意美法良爲萬世所宜遵守我

朝廑懷民瘼屢次動帑興修不惜鉅款其爲地方計者至深遠矣惟是滄桑迴異要在酌盈劑虛自楊莊以下舊黃河淤平則山東昭陽微山等湖之水由中運河直趨南運河夏秋之間三閘甚形喫重自洪澤湖淤淺淮水不能容留而復北高於南形如側釜水之分入張福引河者無多大溜由禮字河徑趨高寶等湖南運河東西兩堤岌岌可危如光緒四年近事可爲明鑒迨至冬春水落則中運河水之入順清河洪澤湖水之入張福河者均屬涓涓不獨鹽運維艱卽漕運亦虞遲滯上年挑舊黃河後山東蛟水屢次暴發由此分瀉入海南運河得慶安瀾築禮字壩後湖水瀦深淮北鹽船得以浮送商民稱便且由張福

河水入運口者頗旺本年漕運亦得鼓棹而行毫無梗阻此挑舊黃河築禮河壩之不無微效也惟是張福引河河身淺隘洪湖之水仍屬趨重禮河越壩終爲可慮蓋洪湖出路祇此兩口此形其少則彼形其多固爲勢所必至倘遇湖水泛濫禮河卽無越壩亦難行消必開智信兩壩由高寶湖入南運河則南運河亦必開車邏南關等壩由裏下河入海沿途淹沒田廬所損匪細臣故以爲導淮未可竟止然必另開引河無論糜費不貲亦覺諸形格礙今擬就張福河開挖寬深以引洪澤湖之水復挑碎石河以分張福河之水由吳城七堡匯於順清河如水小低於中運河則由順清河入運口途紆而勢稍舒水大高於中

運河則由舊黃河入海途直而勢自順洵爲兩全之策約計以一二年開張福引河一二年開碎石河及吳城七堡三四年間便可告竣每年動工必須冬春水涸爲時不過三四月之久所費當不過鉅耳議者或謂導淮入海將盡瀉洪湖之水有妨官運民田臣愚以爲導淮如果另開引河或不免有此患今循張福河碎石河故道以歸順清河平日涓滴皆入運口自非淮水暴漲一二丈則順清河之水何能高過中運河溢出舊黃河如使淮水暴漲汪洋澎湃方有潰決之虞惟恐水無去路此正導淮之本意也議者或謂多引湖水以入運口恐三閘受其激刷不能支持不思洪湖未淤以前湖身四平蓄水深廣張福河以

外尚有引河四道以濟漕運維時黃河尚未北徙每遇漕船過閘方且蓄清敵黃以五道引河全注運口而三閘屹然今祇浚張福引河一道決無致損三閘之理且上年挑通舊黃河分減中運河水已六七成其入南運河者不過三四洪澤湖之水雖增與前此水之淺深大略相準將來即遇大水有舊黃河可以分消亦不至專出三閘也議者又謂似此導淮無弊亦屬無利何必虛費帑藏其說亦不盡然夫治水之道必須通盤規畫因地設施並須豫防變遷熟籌方略洪湖南有禮字河北有張福河均爲分洩淮水而水勢就下禮字河常苦水大張福河常苦水小築禮河壩所以蓄張福河之水浚張福口所以顧禮河之

堤彼此原互相維繫如使禮河受全湖之衝新壩恐不能保續修則所費彌鉅不修則爲害滋深下者益下高者益高張福口漸形壅閉矣且導淮之舉原防淮水盛漲支祁肆虐之際如引湖水由張福河出順清河以舊黃河爲入海之路卽使偶有泛溢該處土曠人稀趨避尙易若張福引河不暢全湖之水折而南趨則淮揚一帶繁盛之區億萬生靈將有其魚之嘆然則導淮之利見於目前者猶小見於日後者乃大也至楊莊以下舊黃河目前分瀉中運河之水將來卽可分瀉洪澤湖之水上年業經節節挑挖此後每年祇須修理卽安東阜甯兩縣百姓亦得舟楫謀生臣擬以導淮之事及禮壩另加外樁責成淮揚道

桂嵩慶徐州道程國熙以資熟手惟該道等各有職守擬另派道府大員駐工經管收支稽察勤惰開河一切皆取裁於桂嵩慶程國熙兩人其每年修理舊黃河則專責成桂嵩慶就近照料所需經費業經臣奏明動撥淮北鹽釐自楊莊以下舊黃河尚有四百餘里之遠應否酌設河員數人容臣會商漕臣督飭桂嵩慶等覈議具詳另案

奏辦臣與桂嵩慶程國熙張富年等再三商酌意見相同新任漕臣周恆祺到浦尚無定期臣又未便日久稽候當飭該鎮道等加意冬防隨於初五日由清江起程至初七日回抵江甯省城所有臣查勘礮臺河湖酌擬導淮辦法及回省日期謹會同

漕運總督江蘇巡撫臣黎培敬護理江蘇巡撫江蘇布政使臣
譚鈞培恭摺由驛具陳伏乞
皇太后
皇上聖鑒訓示謹
奏

開廠製造洋火藥片

再江防各礮臺及留防各營每年需用洋火藥爲數甚多上海製造局雖兼造洋火藥尚難接濟歷係購之外洋價值昂貴運到仍難刻期此項火藥關係緊要豈可永遠仰給於外人必須自行倣造就近興辦則價值既廉取用甚便尤可就此研究精益求精前經飭令籌防局司道在外洋訂購機器於金陵立局興造現在機器不日可到已於城外勘定開廠地方並札委江蘇候補道孫傳樾金陵製造局候補道郭道直委用道龔照瑗等刻日興工辦理以裕軍火而備緩急謹附片陳明伏乞

聖鑒謹

奏

江甯接辦電線片

再光緒六年八月二十三日奉到

寄諭李鴻章奏南北洋請設電報卽著妥速籌辦並著兩江總督飭令地方官照料保護等因欽此當卽欽遵飭屬妥爲照料並派員沿途襄辦在案竊查電線之設緊要文報瞬息可通旣自天津安設循運河以至江北越長江由鎭江以達上海而南洋大臣駐紮江甯省城距鎭江約一百六十餘里若由鎭江接設電報以至江甯不但江甯上海音信易達卽南北洋大臣衙門亦復呼吸相通迭經臣與李鴻章往返函商意見相同卽經派委製造局道員龔照瑗等購辦電線木桿等件卽由鎭江接

達江甯均照北洋電報章程酌量妥辦此項分線較天津通至
上海僅及二十分之一路近費省擬在軍需局撥款應用另行
報部覈銷所有現由鎮江至江甯接辦電報緣由謹會同北洋
大臣李鴻章護江蘇撫臣譚鈞培合詞附片具陳伏乞
聖鑒訓示謹
奏

籌款撥解閩廠製造快船片 光緒七年十月二十九日

再臣接准軍機大臣字寄光緒七年十月初六日奉

上諭黎兆棠奏開造快船請催經費一摺閩廠倣造快船前由部撥南洋經費銀二十萬兩僅據粵海關解銀三萬兩尚短十七萬兩此項快船現於九月內開工需款甚急著劉坤一趕緊如數籌解毋誤要需等因欽此伏查南洋海防經費原撥各省釐金均已奏明截留僅有各關稅項每年仍解不足數以致近年收數不及原撥十之二三久經不敷周轉而粵海關欠解爲數尤多閩廠倣造快船前奉部撥南洋經費二十萬兩業由粵海關匯解三萬兩刻下閩廠定期興工需款甚急所有南洋未

解之款自不能不竭力籌維現已於收存經費項下勉措銀四萬兩先解應用下短十三萬兩覈計粵海關欠解南洋經費自第八十給起至八十四結止約有十五六萬兩之多應仍出粵海關劃撥銀十三萬兩連前粵海關解銀三萬兩共爲二十萬兩以符部撥之數除分咨查照外相應請

旨飭下粵海關監督迅將欠解南洋經費款內撥銀十三萬兩刻日徑解閩廠以濟要工而維大局理合附片具陳伏乞

聖鑒訓示謹

奏

遵議越南事宜摺 光緒七年十一月初二日

奏爲遵

旨籌議越南事宜敬抒管見恭摺密陳仰祈

聖鑒事竊臣於十月二十二日接准軍機大臣密寄光緒七年十月十五日奉

上諭總理各國事務衙門奏法人謀占越南北境並欲通商雲南擬籌辦法各摺片覽奏均悉越南向隸藩服爲滇粵兩省屏蔽法人據其西貢一帶現復以東京捕盜爲名添置兵船並欲由紅江通商雲南計殊叵測該國積弱已久若任其侵削則滇粵藩籬盡爲他族逼處後患不可勝言總理各國事務衙門所

奏與李鴻章籌商辦法即著李鴻章左宗棠劉坤一張樹聲劉長佑慶裕杜瑞聯商同密爲妥辦其丁日昌曾紀澤函致該衙門各一節並參酌辦理務當詳加揆度合力圖維庶可弭釁端而安邊境並將如何辦理情形隨時詳晰密陳等因欽此仰見朝廷廑懷藩服垂念邊防未雨綢繆曷勝欽佩臣維越南之在前代本入中國版圖宋元時始別爲一國前明已取復棄我朝亦遂因而撫之乾隆年間曾爲黎氏用兵並不利其尺寸之土新阮舊阮相繼爭雄雖帝制自爲而朝貢猶極恭順彼知事大之義我有字小之仁況其地東自廣東欽州沿廣西之太平府鎮安府以及雲南開化府中外毗連千數百里實屬脣齒相

依未可視同蠻觸乃法人前既割取該國南圻之邊和六省越南盡失膏腴復自白藤海口繞入北圻之西貢以進京建埠通商設官置戍越南三面受制勢已岌岌難支今法人又欲以兵船占據東京窺我雲南誠如

聖諭計殊叵測後患不可勝言臣愚以爲越南爲中國外藩本應保護如法之於西班牙英之於比利時以其鄰近極力維持況中國之於越南乎越南前有李揚才之亂法人尚無一矢相加忽以捕盜爲詞狡焉思啟其如萬國公法何雲南非通商口岸難任覬覦尤應據約與之爭辯一面照李鴻章曾紀澤丁日昌等所請酌派兵船遊弈越南洋面以壯聲威並由廣東廣西

遴派明幹文武大員統帶勁旅器械務須精整衣裝務須鮮明出關駐紮諒山省等處以助勦土匪爲名密與該國君臣共籌防法之策前此粵兵常駐關外似不至遽起釁端並囑越南以收降將劉永福之法豫招太原宣光等處黑旗賊衆以免法人誘爲前驅雲南亦即據險設奇以資掎角法人知我有備則其謀自阻矣至於雲南加重越貨稅餉一節臣竊以爲決不可行法人如得入滇通商自必循照沿海各口稅則及子口單照辦法加重之稅餉祇可行之於越人未必能行之於法人並恐越人因稅餉加重轉思暗嗾法人入滇通商得以依託假冒如沿海各口奸商故智不可不慮耳越南前與法國立約受虧諸事

被其鈐制中國不認此約法人亦未向我再提現在中國派兵
暗爲聲援越人倚以爲重當不至如前之畏法一味聽從如果
與法別立新約中國縱不能禁亦應囑其愼重圖維或卽指示
機宜免致一誤再誤既有輔車之誼自無越俎之嫌將來越南
卽有邀求操縱仍然在我夫以越南積弱法人視之蔑如若不
早爲扶持覆亡可以立待滇粵藩籬盡失將有逼處之虞此等
情形已荷
聖明洞鑒與其補救於後曷若愼防於先此又不可不明目張
膽而爲之左堤右挈者也所有遵
旨敬陳管見各緣由謹恭摺密

奏伏乞
皇太后
皇上聖鑒訓示謹
奏

議覆陳寶琛條奏洋務情形摺 光緒七年十一月初二日

奏爲遵

旨議奏恭摺密陳仰祈

聖鑒事竊光緒七年八月十二日承准軍機大臣字寄光緒七年八月初四日奉

上諭侍講學士陳寶琛奏辦洋務條陳六事一摺所請有關涉洋務足資考證之書咨送總理衙門轉送國史館以備採擇又請出洋學生及各省屬員中如有志趣方正才識練達足備總理衙門行走之選者卽著咨明該衙門聽候調取又請每科進士中選擇十數人令其遊歷各國一節是否可行又請參合中

西律意訂一公允章程商布各國勒爲科條一節有無窒礙著酌議具奏另片奏近來派駐各口之輪船操練多不合法管駕員弁徵逐嬉遊漫無紀律水手開有虛額薪糧或亦剋扣等語嗣後務當大加整頓力求實際著體察情形詳細覆奏等因欽此臣查陳寶琛所陳六條均各有見如蒐求有關洋務書冊一節查上海所有萬國史記及英法俄美日本各志並普法戰紀等書計十一種臣業經咨送總理衙門仍飭江海關道劉瑞芬等搜查洋文西書繙譯華文並將廣方言館所刊西國近事彙輯成編隨時呈送以資考證其出洋學生悉在福建船廠及直隸天津有無堪備總理衙門行走之選應由黎兆棠李鴻章考

驗保送就臣所知江蘇州縣熟習洋務者則有知府用前先補用直隸州候補知縣謝國恩知府用補用同知直隸州卽補知縣葛繩孝直隸州用儘先補用通判蔡匯滄補用同知直隸州候補知縣胡裕燕直隸州用江蘇候補知縣馬海曙知府用升用直隸州上海縣知縣莫祥芝六員尚足以供差遣內蔡匯滄胡裕燕均係前督臣沈葆楨因其講求條約能知大體奏明請旨存記之員至新進士遊歷外洋自爲造就洋務人才起見第新進士非出洋學生可比似宜假以位號優其資裝方足以崇體制前接美國出使大臣陳蘭彬咨稱出洋學生不免霑染外國習氣現經悉數撤回新進士雖不慮此然名望攸關尤不可

不愼其選倘有舉動失當便爲外洋所輕臣愚以爲於新科進士中擇其學識優長品行端正且報明情願出洋學習者分派各國出使大臣予以二三等參贊官或充隨員藉資歷練不必另立名色蓋必彼有研求時事之志卽以如所願而驗所學否則雖往外洋漠不關心亦何裨益參訂中西律例一節前出使英國大臣侍郎郭嵩燾曾有是議臣亦深以爲然查同治八年所修英約亦有會定通商律例之言第西律與中律不同此國又與彼國不同中律則分別治罪西律則多半罰銀必須延請各國有名律師公同斟酌而西學以律例爲最重西士以律師爲最尊此輩刁狡異常難免各存意見如由中國專辦不獨費

財費力並恐格礙良多臣愚以爲應由總理衙門先行商允各國使臣自派律師或刑名人員與中國委員會辦而此項中國委員亦必參用熟悉公法西律之人如李鴻章所用隨員伍廷芳之類庶易集事又各口輪船虛冒遊嬉之弊誠宜預爲防維臣前接黎兆棠函牘當將江蘇各兵輪嚴密稽查訓飭尚屬無此陋習至其操練槍礮尚有準則雖不能如西洋之精然由此極力講求自可漸臻純熟臣昨接出使德國大臣李鳳苞函稱隨該國王前往海口礮臺閱操鐵甲兵輪及快艇各船水陸攻守各陣並請該國水師提督繪具圖說寄回其法至詳且備經臣分別咨行江南提督李朝斌長江水師提督李成謀前兵部

侍郎彭玉麟等查照辦理抑臣更有請者用兵之道無論陸路水師總以選將爲主而爲將者練才練智尤在練膽中國將領久經戰陣而有膽氣者類皆不諳輪船事宜其由學堂出身員弁善於駕駛使礮所慮膽氣虛怯臨陣不免張皇現在福建船政撥來江南兵輪三號及蚊船四號原派管駕官皆係學堂出身對仗之時能否得力殊難深信臣屢與李朝斌等商酌尚無成規擬即咨商船政大臣及新授南洋大臣於此項兵輪管駕量行變通以期緩急足恃所有遵

旨議奏緣由謹恭摺密陳伏乞

皇太后

皇上聖鑒訓示謹

奏

革員狡供請　旨刑訊並原審官解任候勘摺光緒七年十一月初二日

奏爲革員於教串各情狡不承認請

旨刑訊並將原審各員分別解任調省聽候查辦期速定讞恭

摺仰祈

聖鑒事竊金陵保甲局拏獲竊犯李大鳳供指沈鮑洪等謀斃

人命獲訊供認各節覈與金陵城內三牌樓地方已辦之命案

情形相同遴委司道審辦一案當因原拏委員儘先參將胡金

傳難保無教串情弊附片

奏請將該參將暫行革職歸案審訊奉

旨著照所請該部知道欽此欽遵在案查光緒三年十一月初

十日金陵三牌樓地方見有受傷無名男屍報經上元縣驗明傷痕多處髮辮砍落無存屍旁遺有表芯紙石灰包篾刀草鞋各件地上並無血迹及踐踏情形稟經前督臣沈葆楨飭據前辦營務處之現任兩淮鹽運使洪汝奎派令緝捕委員候補參將胡金傳訪得眼線方小庚據稱是月初九夜路經該處於雪夜微明中見有死屍在地旁立三人一高一矮一似僧狀正驚疑間即有一人斥以不必多管閒事當即奔避隨後陸續訪獲僧紹宗張克友曲學如三名並在曲學如身上搜出五角銅錢一箇經洪汝奎督同前署江甯府現任淮安府知府孫雲錦前署江甯縣原任宜興縣知縣吳元漢候補同知單之珩候補知

縣現任沭陽縣知縣嚴堃現署清河縣知縣丁仁澤分別研訊先據張克友供出圖財謀害各情質之曲學如供認因貧商允僧紹宗張克友謀斃販豬客民薛春芳得財分用旋於移屍後脫下屍身外面血衣帶回山上燒燬所遺表芯紙爲曲學如帶來擦手石灰係僧紹宗用以塞死者之口篾刀乃張克友所用兇器草鞋則屍遺之物證以方小庚撞見被斥情形眾供僉同起獲屠刀鐮刀各一把曲學如僧紹宗認明兇器不諱衣灰亦經起獲詰以薛春芳根柢不特僧紹宗張克友誘爲初識即曲學如亦稱祇聞其自言籍隸和州洪汝奎以案情重大錄供稟請另派大員覆訊以成信讞而重民命前督臣沈葆楨以曲學

如僧紹宗於謀命重情一一供認獨於薛春芳根柢屢鞫不肯吐實其爲會匪自相殘殺無疑批飭正法梟示張克友先行吐露貸其一死割去右耳刺字遞籍完案此當年審辦三牌樓命案之大略情形也臣先後札委江甯布政使梁肇煌鹽巡道德壽前署鹽巡道張銘堅題補道段喆黃祖絡督同江甯府知府趙佑宸提集現犯補傳要證隔別研鞫李大鳳供伊表兄朱彪昔年在金陵地方被周五沈鮑洪謀害迭訊周五沈鮑洪據供光緒三年十月間周五在阜甯縣西鄉誘拐劉王氏偕劉高氏買舟南下途遇素識之朱彪及沈鮑洪拖縴行船朱彪見周五船內坐有年輕女人即劉王氏詰往何處周五荅以欲往江南

川資缺乏朱彪遂代付船價邀令過船同行朱彪從前誘拐爲妻之趙高氏卽沈高氏許嘉福等亦在朱彪舟中行抵六合均在林三子家居住朱彪先誘劉王氏同房住宿旋又一再誘逃周五氣忿而憚朱彪素習拳勇邀懇沈鮑洪同出追尋沈鮑洪亦因與趙高氏有姦慮被朱彪看破謀害故卽允從周五私攜許嘉福削篾鐵刀一把與沈鮑洪行抵金陵沈鮑洪令周五豫買石灰各包分帶爲臨時迷目行兇之具是年十二月初九日在金陵城內尋見朱彪問知劉王氏寄藏繆瘸子家朱彪因乏錢使用起意行竊三牌樓香蠟店邀允周五沈鮑洪入夥遂買草鞋火鉢表芯紙等物是夜行抵三牌樓竹園旁維時已交三

更積雪在地凍月微明三人蹲地烘火俄而朱彪他往溲便周五即與沈鮑洪密謀乘閒致死沈鮑洪旋即潛扭朱彪髮辮朱彪驚跌周五即用篾刀將朱彪亂砍並將髮辮砍落沈鮑洪亦拔出朱彪身帶之小尖刀加功亂戳當即斃命並未移屍篾刀灰包表芯紙草鞋均棄屍旁而逸次日尋獲劉王氏嫁賣得財分用質之趙高氏劉高氏等據稱周五沈鮑洪事後曾向告知傳到許嘉福認明篾刀是其原物該司道等以周五沈鮑洪供有於殺朱彪之日先向繆瘸子轉借金戒箍當錢之語押犯赴當查覈底簿係在十二日與初供日期不符復提該犯等按日推究據稱實係十二日所當前供委因年久記憶不清等語飭

據曲學如之弟曲學和供稱遣姪曲惠春趕回和州原籍徧查並無薛春芳其人此現訊犯證之大略情形也竊查光緒三年十二月初九夜江甯城內三牌樓祇有無名受傷男屍一具該處係省會重地如有別起命案耳目昭彰何能匿不稟報今據兇犯周五沈鮑洪供認謀殺朱彪身死情形歷歷如繪而時日地名兇刀傷格一一符合則死者爲朱彪眞犯爲周五沈鮑洪二人似可憑信而洪汝奎從前拏獲正法之曲學如僧紹宗及割耳之張克友何以均各甘心誣服所憑眼線方小庚又何以指認確鑿是方小庚張克友實爲案中要證隨飭提集方小庚張克友反覆研訊詎方小庚堅稱當年三牌樓命案不惟未見

屍身亦未行過該處迨至收屍後聽人傳說某處殺死一人歸以告母其母因伊耳聾性獃戒勿在外亂說厥後出街賣葵花子路遇營勇一人僞向買食將伊帶至觀音庵關閉房內胡金傳旋來向問三牌樓命案伊荅不知胡金傳說有乞丐謂伊盡知底裏隨帶伊至妙耳山庵內誘與僧人紹宗會面繼又教令自認當夜見屍及屍旁立有三人該僧在內其餘兩人俟獲後再告伊仍不允胡金傳屢次嚇逼許以銀錢是以到案照供洪汝奎細問見屍被斥情形亦照胡金傳豫先所教比演嗣曲學如就獲有胡金傳所帶親兵令伊密從窗隙等處先向認明故洪汝奎傳令辨認即經指出張克友與伊本相認識因畏胡金

傳一併供攀在內案結後始予釋回等情張克友供三牌樓殺人之夜伊在陳永卓家住宿從前到案之初即被方小庚咬定且胡金傳隨同問官喝令用刑告以僧紹宗等業已承認伊亦不敢不認等情傳到陳永卓供稱光緒三年十二月初九夜張克友在伊家內住宿是實經臣摘提張克友方小庚及周五沈鮑洪面訊供詞無異況克友固極口呼冤方小庚亦指天自誓並提當時隨同辦案之把總姜志供胡金傳隨同嚴堃等刑訊曲學如伊所目覩果如所言曲學如僧紹宗實爲枉殺而胡金傳始則妄拏教供繼而擅用刑訊致成冤獄爲此案罪魁禍首即當時承審各官亦難辭咎乃胡金傳轉謂革員既司緝捕憑

緣拏獲僧紹宗後旋即奉差他出犯之虛實責在問官與伊無涉不僅於敎串刑逼各節概不承認且遣屬赴臣衙門呈請親提承審各官對質滿紙嘵嘵刁狡已極自非照例刑訊不可究竟胡金傳如何私與問官刑訊亦應調集原審各員查問虛實庶幾水落石出不致日久狡延據承審司道開錄供摺稟請覈辦前來相應請

旨將已革參將胡金傳照例刑訊並將原審官現任兩淮鹽運使洪汝奎淮安府知府孫雲錦一併解任分別撤調現署沭陽縣候補知縣嚴堃署清河縣候補知縣丁仁澤候補同知單之珩到省聽候查辦以杜藉口期速定讞所有革員狡不承認請

旨刑訊並將原審各員分別解任調省聽候查辦各緣由謹會
同護理江蘇撫臣譚鈞培恭摺具陳伏乞
皇太后
皇上聖鑒訓示謹
奏

訂購機器輪船開挖吳淞口淤沙片

再上海吳淞口積有淤沙洋商重載大船必待大潮方能暢行卽中國大號兵輪亦須待潮而駛同治五年英國使臣照會開挖嗣後上海英領事亦請挑濬十二年英法等十國駐京使臣又復行文公請均經拒卻光緒六年六月英使威妥瑪復議就各商船貨抽捐興辦臣接總理衙門來函當以吳淞口在黃浦江口內本與長江防務無涉惟赴上海必經此沙此沙日積日高各國大船出入不便有礙洋商生計故彼饒舌不休夫中外既經通商水道本應疏濬如我置之不理彼得藉以爲詞抽費興工勢必永遠占據謂係洋商捐辦華官不能與聞年久浸淫

此江幾同租界卽於農田水利有損華官整理爲難再四思維祇有自行籌款挑挖則所挖之寬窄淺深作輟遲速均可操縱自由祇令通船而止萬一有事則沈船阻塞亦反掌開事也因查前督臣李宗羲曾派候選知府王鎭昌查勘估計隨傳該守來署面詢據稱刻下淤沙較前加厚需費稍多頃在外國訂造挖沙機器輪船到滬一年爲期應挖之沙通扯實厚一丈約重一百二十六萬噸計須三年方能竣工機器船價水腳加以開挖費用薪水等項約共需銀十五萬兩左右工竣之後該船仍可留爲別處挖沙之用亦可改爲兵商輪船變價歸款等語卽經函覆總理衙門覈辦本年四月又接密函知威妥瑪復來催

促勢難再拒而自行籌辦總理衙門亦復意見相同已飭江海關道劉瑞芬會同王鎮昌向英國賽門司廠訂購船隻一俟造成來滬即由該道府等刻日開挖並咨請總理衙門照會英使查照至此項經費約銀十五萬兩擬請即在關稅項下作正開銷以免再由洋商捐資致多葛藤所有開挖吳淞淤沙緣由理合會同北洋大臣李鴻章護理江蘇巡撫臣譚鈞培附片密陳伏乞

聖鑒訓示謹

奏

慶字中營改編礮隊添募教習操演片光緒七年十一月三十日

再行軍以火器爲先火器以礮隊爲利江南陸軍多係操演洋槍未經設立礮隊欲以備緩急之用不可不先事講求臣已飭統領慶軍提督曹德慶將原帶慶字中營挑選現存之前後膛洋礮共二十四尊改編礮隊就原營勇丁五百名長夫一百八十名以資訓練不另增添勇夫惟既編礮隊必須雇募教習方收實效洋礮體質鋼多鐵少疏於擦洗則鏽澀堪虞月需洋油漆洋砂布等項極爲零星而又缺一不可應酌給礮費由該營自行製備較爲簡便至礮營操演之礮常需運動與礮臺安設之礮不同拖曳時多則車架輪盤易於損裂該營駐紮江干應

設立平船兩隻藉供運載之用茲擬倣照江防
添募教習營弁三名月共支洋錢一百元並按
礮費洋錢四元共支礮費洋錢九十六元每洋
銀七錢平船二隻每船募舵工一名月支銀一
名每名月支銀三兩共月支銀三十一兩八錢
勇夫仍照原數每月僅酌增教習礮費平船二
十九兩統由蘇松太道自改編之日起按月防
防軍需項下造報據江南籌防金陵軍需報銷
道會詳請
奏前來除飭取改編成營日期並造具勇夫技

冊分別咨部查覈外謹附片陳明伏乞
聖鑒敕部查照再該營現存之礮內有十二尊不甚合用已飭
機器局另造阿母斯等項礮位一俟告成再行抽換合併聲明
謹
奏

覆陳前案問官現經解任回省候訊片光緒七年十二月二十一日

再臣恭閱邸鈔光緒七年十一月二十一日奉

上諭前據劉坤一奏江甯三牌樓地方一案訊有革員胡金傳妄拏教供隨同問官喝令用刑逼認情事當經降旨將胡金傳嚴行刑訊並將問官洪汝奎等解任查辦茲據御史李郁華奏問官冤殺無辜督臣意存袒護等語究竟胡金傳如何私與問官刑訊其妄拏教供洪汝奎等有無授意情弊著劉坤一秉公研訊確情按律定擬前奏所稱洪汝奎以案情重大稟請另派大員覆訊是否有案可憑著確切查明於定案時據實覆奏毋稍徇隱自干咎戾等因欽此竊洪汝奎等現經分別解任撤委

尚未回甯而臣交卸有期未能於任內定案自應先行遵
旨據實覆奏查洪汝奎承辦江甯省城內三牌樓命案懸賞購
線獲犯訊供於光緒四年二月二十二日具稟前督臣沈葆楨
聲稱案情重大請派大員覆訊以成信讞而重人命等情並未
定擬罪名旋經沈葆楨於二十三日批出以案情無疑將曲學
如僧紹宗兩名立予正法梟示張克友割耳遞籍不惟有卷可
稽且爲沈葆楨親筆所批人皆可以辨認至胡金傳如何私與
問官刑訊應候已撤知縣嚴堃等到省面質斷難任其狡賴若
謂洪汝奎授意胡金傳妄拏教供臣敢保其必無是事洪汝奎
人品學問卓有可稱辦理局務營務垂二十年裨益良非淺鮮

茲因讞獄失實以致誤決兩命咎無可辭臣於拏獲周五沈鮑洪等旬日之間即將洪汝奎所委之胡金傳奏參革審及周五沈鮑洪與張克友方小庚等供有頭緒並將洪汝奎奏請解任聽勘原以舉錯應秉至公瑕瑜不容相掩要亦未敢深文周內轉致失平現在胡金傳雖未吐供而眼線方小庚所供情形歷歷如繪據稱洪汝奎於拏獲曲學如時令其身穿號衣雜於十名親兵之內由伊指認不知胡金傳先已囑伊於窗隙認明曲學如面貌等供則洪汝奎之用意可知其受欺亦可見矣所有此案新舊卷宗犯證及此次承審人員均在江甯洪汝奎等不日亦到一俟左宗棠抵任後逐一提訊不難水落石出非臣所

能迴護所敢瞻徇也謹附片覆陳伏乞
聖鑒訓示謹
奏

交卸起程入　覲摺　光緒七年十二月二十四日

奏爲微臣交卸兩江督篆起程進京

陛見恭摺仰祈

聖鑒事竊臣接准吏部咨光緒七年九月初六日奉

上諭劉坤一著即開缺大學士左宗棠著補授兩江總督兼充

辦理通商事務大臣劉坤一著俟左宗棠到任後再行交卸來

京陛見等因欽此茲左宗棠於十二月二十四日行抵江甯接

印視事臣即於是日交卸篆務荷

生成於

高厚矢圖報夫涓埃惟臣母年逾七旬近日病益增劇茲聞臣

已開缺屢書促臣回家臣渥被
國恩垂三十載犬馬戀
主謹先遵
旨入
覲以申瞻就之忱而後仰懇
鴻慈俯准回籍養親俾得長依膝下即臣蒲柳就悴之質藉霑
雨露涵養之仁臣業遣妻子南旋以慰倚閭之望一俟明正凍
解航海進京所有微臣交卸兩江督篆及起程北上各緣由謹
恭摺具陳伏乞
皇太后

皇上聖鑒訓示謹

奏

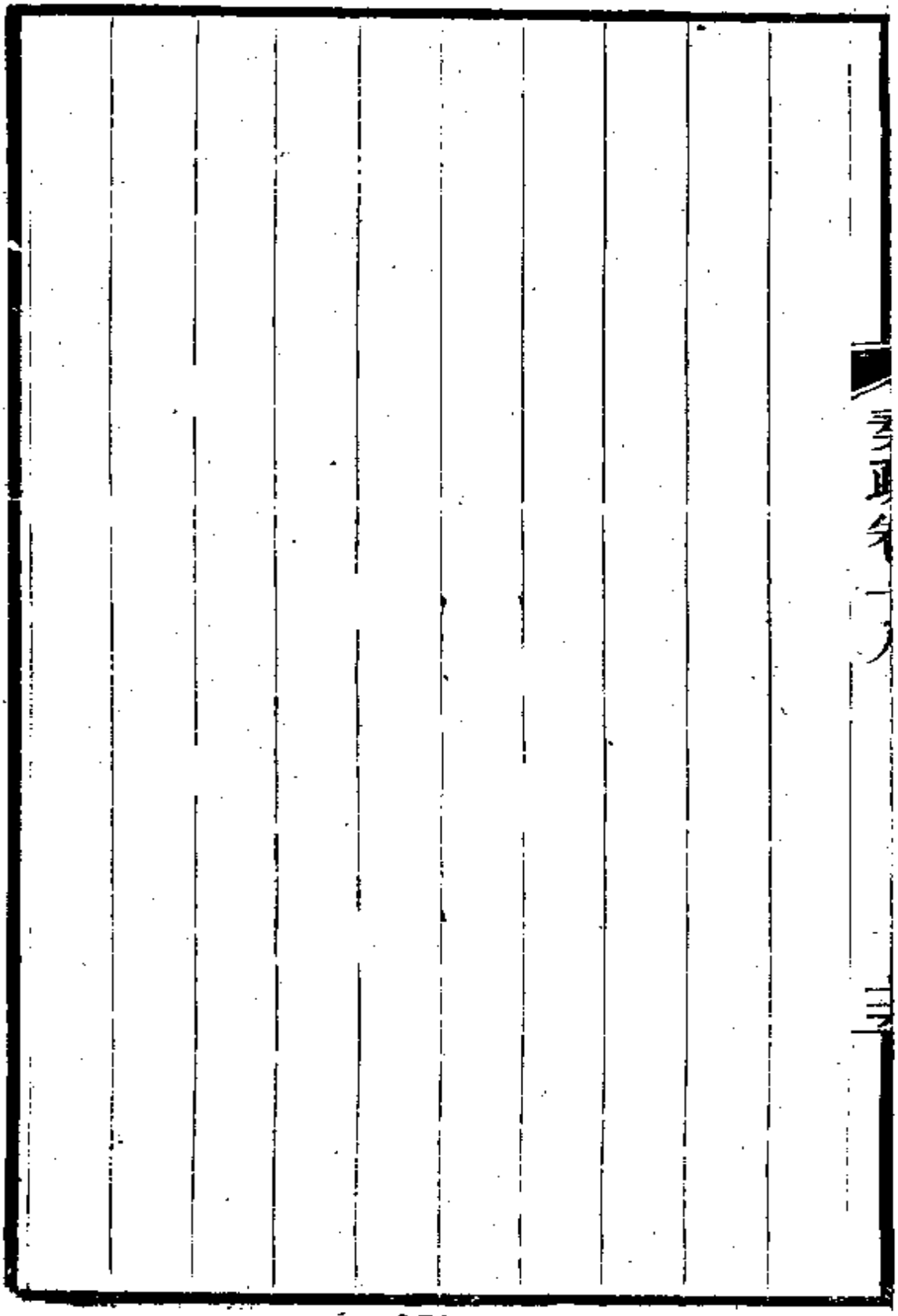

劉忠誠公奏疏

卷十九目錄 光緒十六年十二月起至十七年十二月止

補授兩江總督謝　恩請　覲摺
兼充通商事務大臣謝　恩摺
恭報接印日期摺
嚴禁內河行駛小輪摺
改設粥廠截留流民片
酌改南洋兵輪片
察看大概情形分別節省經費摺
購穀備荒片

籌辦南洋防務考核兵輪及變通學堂摺
裁撤朽敗水礮臺船片
劾匪就地處決片
酌舉被議道員摺
調補要缺知縣摺
道員不勝監司請分別革降摺
特參溺職匿喪州縣摺
請由山東挑濬漕河摺
辦結江蘇鎮江各屬教案摺
淮商遵捐充餉請獎摺

奉　命幫辦海軍事務謝　恩摺
華陽營改歸安徽校閱片
整頓營務撤換各軍統領摺
辦結蕪湖教案摺
提撥徐州土藥局費仍請酌加摺
江海關溢支經費就款核銷摺
特保提鎮大員備　簡摺
兵輪可任人員片
特保堪勝提鎮各員摺
請將耆儒汪士鐸宣付史館立傳摺

覆陳籌補庫儲分別辦理情形摺

訪得關涉會匪職官請先行斥革歸案審訊摺

修城挑河動用原撥賑款摺

奏補外海六營人員請免回避摺

南洋兵輪暫停總統片

補授兩江總督謝　恩請　覲摺光緒十六年十二月初七日

奏爲微臣叩謝

天恩進京

陛見恭摺具陳仰祈

聖鑒事竊臣於光緒十六年十一月十八日在湖南寶慶府城

接准湖南撫臣咨准吏部咨開光緒十六年十月十一日內閣

奉

上諭兩江總督著劉坤一補授未到任以前仍著沈秉成署理

欽此當即恭設香案望

闕叩頭伏念臣楚南下士才識疏庸前此承乏兩江奉職無狀

仰荷
鴻施遂格曲予矜全
諭令於交卸後進京
陛見臣正在戒途適聞母病垂危不得不請歸省乃事親之禮
甫奠松楸而銜恤之身竟同蒲柳沈緜二豎荏苒三年犬馬戀
主之忱無日不縈懷抱茲復渥蒙
宸眷俾領舊疆五體戰兢罔知所措查兩江政繁責重兼以中
外交涉事宜臣病雖漸瘳而精力漸減更恐難以勝任惟有懍
遵前奉
諭旨趨叩

闕廷跪聆
聖訓藉與軍機處及總理衙門諸臣商推一切庶到任後於吏
治營伍及洋務鹽務各大端有所遵循差免隕越臣拜摺後即
日上道現在海口已凍輪船難行擬由山東一路前進如無雨
雪阻滯當可刻期到京所有微臣感悚下忱及起程入
覲緣由謹繕摺具
奏伏乞
皇上聖鑒訓示再此摺係借用湖南巡撫關防拜發合併陳明
謹
奏

兼充通商事務大臣謝　恩摺光緒十七年正月二十二日

奏爲叩謝

天恩仰祈

聖鑒事竊微臣於光緒十七年正月初四日在江甯舟次接准

署督臣咨准吏部文行光緒十六年十月十四日內閣奉

上諭兩江總督劉坤一著兼充辦理通商事務大臣未到任以

前著沈秉成署理欽此臣當卽恭設香案望

闕叩頭謝

恩伏念臣楚南下士才識疏庸兩次承乏兩江深懼無能報稱

茲復渥邀

宸眷兼辦南洋通商聞
命自
天悚慙無地查通商爲稅課大宗南洋乃江海總匯豐財和衆
在在均宜認眞臣惟有開誠布公殫精竭慮謹守條約熟審事
宜凡交涉務在持平於徵收必期覈實以仰副
朝廷懷柔遠人維持
國計之至意所有微臣感激下忱謹恭摺叩謝
天恩伏乞
皇上聖鑒再此摺係借用兩江總督關防拜發合併陳明謹
奏

恭報接印日期摺光緒十七年三月二十二日

奏爲恭報微臣接印日期叩謝

天恩仰祈

聖鑒事竊臣欽奉

恩命補授兩江總督兼充辦理通商事務大臣光緒十七年二

月初十日入都

陛見仰蒙

召對四次

聖訓周詳莫名欽感

陛辭後束裝起程乘坐輪船由海道南下三月十一日行抵寶

山縣之吳淞口適江蘇撫臣剛毅閱視河工亦至吳淞工次臣與之面商地方一切事宜隨即展輪上駛並順道查勘沿江各礮臺十六日行抵江甯省城二十一日准署督臣沈秉成飭派江甯府知府李廷簫中軍副將王幼山恭齎兩江總督關防兩淮鹽政印信

欽差大臣關防並

王命旗牌文卷等件移交前來臣當即恭設香案望闕叩頭謝

恩祗領任事伏念兩江地大物博政務殷繁臣兩次承乏是邦無裨毫末撫今思昔竊用慚惶茲復渥荷

恩綸重臨舊地舉凡整飭營伍綏緝地方及鹽務漕務河務諸大端雖有成軌可循而時易勢殊較之疇昔情形尤爲繁重加以華洋交涉江海籌防更須因時制宜剛柔互劑自維菲材薄植艱鉅重膺早夜兢兢深懼弗克勝任惟有恪遵

宸訓勉竭愚忱隨時與北洋大臣李鴻章及漕臣暨三省撫臣和衷商榷實心經理固不敢過爲操切亦不敢稍涉因循以期仰荅

高厚鴻慈於萬一所有微臣接印日期除循例恭疏

題報外謹繕摺叩謝

天恩伏乞

皇上聖鑒謹
奏

嚴禁內河行駛小輪摺 光緒十七年五月二十六日

奏爲小火輪行駛內河流弊滋多仍應照案嚴禁據實覆陳恭

摺仰祈

聖鑒事竊前准總理衙門咨行議覆詹事志銳請飭各省試行

小火輪船一摺奉

硃批依議欽此鈔奏咨行欽遵辦理等因伏查小火輪行駛內

河窒礙之處業經總理衙門擇要覆陳現既飭令通盤籌畫自

應詳加體察當經前督臣轉行江海鎮江兩關道會同查議茲

據議覆詳請核辦前來查向來商置小火輪祇准行駛通商口

岸光緒十年復經總理衙門明定章程不准擅入內河又以江

海關一口每有華洋官商雇往內地相沿已久特立專章必須報關給照查驗仍不准裝貨搭客祇准至蘇州杭州等處爲止並不准駛入長江及江北各內地以示限制此外均不得援以爲例誠以利害所關不能不始終堅執也昔年海口商船林立置船之戶皆係富商鉅賈自沿海關口通商輪船暢行華船利爲外奪以致沿海商船寥寥船商生計頓蹙所恃者惟運漕微利及沿海不通商地方爲洋船所不能至之處賴以往來貿易自長江通商以後長江民船之利亦復驟減江海通商口岸有限洋船分民船之利已如此其甚內河民船更多又皆係貧苦小民家無恆產專以撐駕爲生當此民困未蘇自應留此不盡

利源以爲小民謀食之路若小輪一入內河到處通行裝運貨客隨地可以起卸是洋船行駛江海尚係奪華船商富之利小輪行駛內河更古小民生計奪利愈甚爲害益深此則與民生有礙者也各省餉需半出稅釐貨裝民船巧黠之商尚多設法繞越百計偷漏小輪繞漏愈便稽察更難歷來民船運貨有繞漏而無闖越蓋以載重行緩深懼追查故未敢輕爲嘗試小輪晝夜趲行疾如奔馬設有違章闖越不候盤查各卡祇有小划分巡其行駛與小輪遲速迥判追詰既有不及稅捐必致大虧即使嚴定稽查之章亦難力杜繞越之弊當此餉項奇絀豈可添設小輪更啟漏卮此則與

國課有礙者也內河狹而多曲民船尚時有擁擠之患小輪行駛力猛更多碰撞船貨人命尤爲可虞各處伏莽未靖逋逃之犯竭力搜查尚苦此拏彼竄內河有輪可附更易遠颺要犯必多漏網此則與地方有礙者也種種窒礙關繫實非淺鮮中外商民又無不垂涎於此嚴行禁阻猶復百計營謀藉詞嘗試此端一開華商創行於前洋人勢必踵行於後此又必然之勢華人屢次瀆請固已案如束筍洋人則英商擬在鄱陽湖設輪拖帶茶船英德兩國脩約亦曾注意於此洎後又屢有洋人教士擬用小輪往來長江均先後設法阻止前年湖南內河議設小輪經湖廣督臣張之洞批禁謂既行商輪斷無徒供行旅不載

貨物之理又謂前在兩廣任內曾有洋人屢請梧州准行華商小輪以爲利在華商宜無不可因逆料其必蓄漸行洋輪索添口岸之謀堅不准行未幾果有向總理衙門請開梧州口岸之議昔年前督臣曾國藩議覆預籌脩約事宜摺內於小輪入內河一事更力陳其不可謂華人行之以豪强而占小民之利洋人行之以外國而奪內地之利洞澈利害尤爲顚撲不破之論此皆諸臣遠慮深謀實非拘方者流所能見及自應照案嚴禁以杜流弊理合恭摺覆陳伏乞

皇上聖鑒謹

奏

改設粥廠截留流民片

再江甯省城前因兵燹後元氣未復每屆冬令設廠賑粥原爲本地乏食貧民而起嗣因偶值災年就食者多廠地難容改爲放米貧民得霑實惠本屬意美法良無如日久弊生風聲遠播襁負偕來甚至有爲頭率領動輒數十百人逞强求賑愈出愈多雖其本籍未必災荒而冬出春歸習爲故事並有流爲匪類滋生事端擾累閭閻爲害甚大光緒十五十六等年江甯省城土著及外來食賑貧民竟有十六七萬人之多彈壓固已爲難籌款尤屬不易賴有賑捐餘款藉資挹注今則司庫萬分支絀本年擬仍改設粥廠專顧本地貧民尚慮款無所出其勢斷難

再行放米查歷年外來貧民以安徽江西湖北河南山東等省爲最多自應先由各省預爲出示諭禁設法截留以免紛紛遠來轉致流離失所卽或各該本籍偶有水旱偏災亦應責成地方官妥爲撫卹不得聽其四出紛擾倘或各該地方官視爲具文不能認眞辦理卽由各該督撫臣查明分別參處如有不法棍徒誘惑愚民借逃荒爲名成羣結隊不服截禁並卽從嚴懲辦據江甯布政使瑞璋詳請核辦前來臣察核該司所詳現擬改設粥廠停止放米實爲籌款維艱並有鑒於近年飢民麕集力杜紛擾起見江甯等處入夏以後天時亢旱雨澤愆期秧苗未能及時布種深慮秋收減色本地飢民恐更多於往歲目下

沿江一帶伏莽未靖外來貧民良莠混雜若不預爲之計設法截留深恐流而爲匪貽害地方相應請
旨飭下湖北河南山東及安徽江西各督撫臣嚴飭各該地方官先行出示諭禁如有乏食貧民各就地方情形妥爲截留撫卹沿途各該州縣如有流民過境亦均設法截留遣令各回本籍以靖地方除本省所屬之淮安揚州徐州海州四府州飭令藩司分行遵照外理合附片具
奏伏乞
聖鑒訓示謹
奏

酌改南洋兵輪片

再查南洋各號兵輪係陸續購製其配用人數薪糧或參倣閩省定章或按船身馬力酌定是以互有參差未能一律且照外洋兵輪規制其中各項執事亦尚多缺乏查北洋各兵輪業已參倣西法定有畫一章程南洋寰泰鏡清南琛南瑞開濟保民六兵輪以後按年均須赴北洋會同操巡自應參酌辦理俾昭整肅惟值此費絀用繁之際自當於整頓之中力求撙節如出洋會操之寰泰等六船各執事人等薪糧其原定支數較北洋爲少者則悉仍其舊有應裁應減者照北洋酌裁酌減其應添各項執事人等亦倣照北洋酌量增設登瀛洲威靖測海三輪

船因船身較小難爲禦敵之用現將威靖測海二船倣照北洋威遠利運改爲運船登瀛洲一船改爲練船並另設練勇學堂招募練勇一百二十名平時兵輪遇有水勇缺出卽以練勇挑補遇事卽可分派各船更番輪守計寰泰等六兵輪以裁抵增月共增銀八十六兩登瀛洲威靖測海三船以裁抵增月共減銀一千一百七十三兩有奇以之抵支寰泰等六船增款及添設練勇學堂月支薪費銀一千七兩外每月仍尙節省銀八十兩有奇如此一轉移閒旣與餉項無增並得添設練勇學堂更與操防有益惟北洋兵輪向雇西人教習駕駛管輪等事頗資其力刻下南洋兵輪雖未成軍亦當講求操練現擬倣照北洋

酌量辦理一俟採訪得人再行延訂教習以冀練成勁旅據江
南籌防局司道等詳請具
奏前來臣覆核無異除將清册分咨海軍衙門戶兵二部查照
外理合附片具
奏伏乞
聖鑒謹
奏

察看大概情形分別節省經費摺 光緒十七年六月初六日

奏爲微臣到任後辦理大概情形並分別緩急節省經費各緣由恭摺具陳仰祈

聖鑒事竊臣於春間入

覲仰蒙

召見四次

訓誨周詳凡大局所繫及江南一切事宜在在均煩

聖慮臣祗聆之下感悚交縈茲履任兩月有餘清釐署有眉目伏查兩江政繁責重向以鹽漕河三者爲大宗現在漕河事件無多均有定章可守但使認眞辦理當無貽誤之虞惟鹽務弊

賣日深幾至江河日下臣督同兩淮運司江人鏡次第整頓先於緊要關鍵撤換委員二三人以期得力一面嚴飭場棧局卡講求鹽色體恤商艱在外堵緝私梟在內檢查夾帶從此漸復舊制正引當可暢行惟今年天旱水乾南北各場艱於運送以致商販裹足尚無成效可觀至如江甯所屬州縣輪酌各缺以及釐金保甲繁簡各差督飭司局妥定章程以寓勸懲而公用舍又如水陸兵勇部署粗有規模各歸各軍就地訓練並令另造清冊註明籍貫年貌箕斗由臣密派親信人員前往點驗抽查以期補足原額臣初以江南防營尚五萬人亟欲大加淘汰乃到任甫逾兩月接據江蘇一省稟報盜案至七十餘起之多

且動以火器傷人其凶暴爲前十年所未有加以沿江伏莽借
焚洋人教堂爲名造謠煽惑鄉愚意在乘機爲亂適逢天氣亢
旱民情不安隨在調勇駐巡未敢遽議撤遣一俟時局大定而
後遵照部議先裁一成寬以一年之期似亦不難就緒惟是江
南度支拮据不獨因防勇之多亦由各局糜費早在
聖明洞鑒之中臣到任後各局有應行解出之款則以不敷而
請免撥有應行收入之款則以不足而請加撥臣點金無術因
迎其機而利導之與各局員詳細籌商惟有酌減薪脩費用一
策如各局總辦薪水以及各局津貼之項既資其力當酬其勞
不得不循舊發給餘如兼辦兩局三局祇加夫價若干不准重

支薪水將會辦薪水掛名差使各局乾脩斟酌裁減理財之道不外開源節流現既無源可開自宜亟爲節流之計借資補苴各員曲諒臣心無他不以此舉爲刻臣始終不敢避嫌避怨徇私害公嗣後仍當察看事勢如何力圖撙節總期積成鉅款緩急有資不至臨渴掘井夫財者

國之大命易曰何以聚人曰財以東南財賦之區縱未能多藏爲富乃至餅罄罍恥仰屋咨嗟竟如鄉曲窮民盻盻然自憂其不足萬一變生意外其將何以支持此臣所以日夜焦心不敢居寬大之名博施濟眾置庫儲於不問也所有微臣抵任後辦理大概情形及節省經費各緣由謹繕摺具陳伏乞

皇上聖鑒訓示謹
奏

購穀備荒片

再本年入夏以後江甯省垣雨澤愆期屢經臣督率司道等設壇步禱雖得陣雨數次尚未深透淮安揚州常州鎮江徐州等屬亦復雨少晴多現在節屆小暑圩田雖已次第插秧而高阜之田至今未能全行播種淮北洪澤湖場河均極淺涸挽運維艱五河正陽兩卡鹽釐短絀新綱尚難細運出場亟盼大沛甘霖庶山田得以補種河水漲發鹽船亦可暢行近省城米價漸增民虞食貴亟應爲未雨綢繆之計接江西撫臣德馨來函該省穀價較賤臣與司道商酌設法籌款至江西購穀二十萬石惟分派委員糜費較多且恐未必盡能得力現由臣函請江西

撫臣轉飭該省司道先行代買穀十萬石運送江甯察看情形
接續購辦分倉存儲以期有備無患謹附片陳明伏乞
聖鑒謹
奏

籌辦南洋防務考核兵輪及變通學堂摺光緒十七年六月初六日

奏爲南洋海防江防應行分別籌辦以及各號兵輪宜加考核水師學堂量爲變通各緣由恭摺具陳仰祈

聖鑒事伏查南洋籌辦防務越二十餘年矣臣以爲海防與江防迥別海防主戰合浙閩粵言之也江防主守則並川楚江皖言之也就江防而論現於江陰三江營圌山關焦山象山都天廟節節修築礮臺安設巨礮駐紮重兵一遇有事則於江中密置水雷加以攔截之物但得將士用命以主待客以逸待勞敵人萬難飛越長江門戶既固則自江甯以及安徽江西湖北湖南四川六省綿亙數千里風鶴無驚東南大局不致搖動惟是

蘇州松江兩郡均在江陰下游前築吳淞江口礮臺原爲捍衛蘇江之計顧敵亦知投鼠忌器將來扼於江陰等處之險不能上駛亦必不入吳淞江自擾各國租界或由寶山縣拊我之背以窺蘇州而寶山縣之獅子林南石塘近年分築礮臺足以兼顧且寶山縣距蘇州省城二百餘里沿途港汊紛歧敵若舍舟登陸棄長用短則我江防諸軍設伏出奇制其死命所謂形格勢禁使敵自趨絕地尙何能爲臣歸過吳淞面晤撫臣剛毅籌商及此意見相同此江防主守似略有把握也至於海防戰事必得如北洋有鐵甲兵輪及各項碰船快船又與山東奉天聯絡一氣掎角相資方足以操勝算直隸督臣李鴻章在任二十

餘年之久不惜重費一手經
南洋官經數任政出多門如
一年二次不滿兩年維時龍
外洋購回而舊有之操江兵
海登瀛洲三號船身短小未
節省鉅款移交後任原爲製
之寰泰鏡清開濟保民南瑞
濟三號工料堅緻駕駛甚靈
測海改爲運船登瀛洲改爲
歲時亦恐難以應敵查南洋

理及煤油之費又十餘萬而船多苦窳徒涉虛糜臣現札飭總統兵輪前壽春鎮總兵郭寶昌督同左右翼長及各管駕官逐一考究何船亟須整修何船可以改造何船必應全換以及礮位是否與船相稱可否彼此互易以期合宜詳細稟候核辦不得含糊遷就臨敵始以船礮不能得力爲辭至於新設水師學堂每年約費四五萬金原爲造就人材以備南北洋各兵輪挑補照海軍衙門定章南洋學生堂課畢業須咨送北洋加習船課分別差委現准北洋咨稱本省水師學堂學生已足數用毋須南洋咨送前來則是此項學生將來無地安插彼挾有爲之具安肯日久賦閒勢必投效外洋轉爲中國之患臣與該學堂

會辦江蘇候補道楊兆鋆通盤籌畫擬裁學生四十名華洋教習各二員其餘各項夫役依次酌裁並將無人學習之魚雷廠及教習一員裁撤該學堂名數雖減規模具存一俟南洋兵輪購製齊全再將水師學堂規復舊章亦復易易夫事必求實效不可徒鶩虛聲但期成功不必拘守成法以南洋今日海防水師人人知不足恃而度支已形竭蹶倘蹈依違之習決無振舉之期臣與在事文武共矢公忠力除浮耗去一分無用之費留一分有用之財遲之三五年可得盈餘購製各項兵輪練成勁旅與北洋及浙閩粵互爲聲援仰慰

朝廷廑念海疆之至意所有籌辦南洋防務及考核各號兵輪

變通水師學堂各緣由謹恭摺具
奏伏乞
皇上聖鑒訓示謹
奏

裁撤朽敗水礮臺船片

再查南洋水礮臺船四號於光緒十一年因江防戒嚴經前督臣曾國荃將該四船移駐江陰添設礮位募勇防守

奏明在案臣查該水礮臺船四號係前督臣左宗棠於光緒九年購置迄今將及十稔終歲停泊江干風日摧殘江潮剝蝕船身日形朽敗重加修葺所費甚鉅且恐仍難經久現在江防解嚴經費異常支絀自應即將此項船隻裁撤以節糜費其船隻並將舊料交上海製造收用所遺礮位即於江陰營庫存儲由該統領派員妥爲看守或換置該處兩岸礮臺江陰爲入江門戶地方緊要將來萬一仍須添設水礮臺自當因時制宜由臣

月行
奏明辦理以重防務理合附片陳明伏乞
聖鑒謹
奏

劫匪就地處決片

再爲政首在安民而安民必先除暴江蘇自兵燹以後伏莽未靖游勇會匪到處句結爲患以致盜風日熾剽劫頻仍臣到任後江南北各屬稟報搶劫之案日必數起多有執持火器拒傷事主與昔年臣在兩江時情形迥異目下丹陽江陰無錫金匱陽湖如皋等處焚毀教堂之案層見迭出皆由匪徒從中煽惑借端思逞業已欽奉

諭旨飭令查拿匪犯嚴行懲辦此等搶劫盜匪雖與滋鬧教堂有閒而其爲地方之害正復相同一經獲案審實之後若不立予懲創無以戢其不軌之志而消其作亂之萌光緒十三年經

江蘇撫臣奏准將淮安徐州海州三屬凡有强盜殺人放火等項例應斬梟之犯均卽先行正法在案查徐州等處原以民俗獷悍盜匪出沒靡常爲此權宜之計現在江甯江蘇各府州屬盜賊滋多人心不靖亦與徐州等處情形相埒各州縣獲犯破案遇有殺人放火等項重情若必逐一解省審勘則情罪重大之匪與尋常盜犯同科已獲者顯戮猶稽未獲者益無忌憚實不足以昭炯戒擬請嗣後江甯江蘇各府州屬凡遇强盜殺人放火有干六項並竊盜火器拒殺事主及執持火器傷人例應斬梟之犯一經各該州縣訊明由道親提覆審明確稟由臣核明後卽行批飭在犯事地方先行處決一面具

奏並將供招咨部查核俾得速正典刑以寒匪膽而靖地方其餘尋常盜犯仍照定例辦理竊維人命至重但可不用重典亦何敢稍涉嚴苛第因時制宜不得不暫行變通以期民畏鮮死仍俟萑苻稍靖再行照例解勘以重刑憲嗣後即以捕務之勤惰定各該營縣之優劣如竟仍前因循不知振作即當嚴行參辦倘能認眞緝捕拿獲著名會匪及首要盜犯亦當將出力員弁擇尤彙案

奏請優獎以昭激勸謹會同江蘇巡撫臣剛毅附片陳請伏乞

聖鑒訓示謹

奏

酌舉被議道員摺 光緒十七年六月二十九日

奏爲被議道員才力堪用欽遵

恩詔詳開緣由恭摺具陳仰祈

聖鑒事竊奉光緒十五年三月十六日

恩詔自同治元年以來曾經任用現已革職官員果有才力堪

用在外聽該督撫詳開緣由奏明請旨等因欽此仰見

聖恩寬大甄拔棄材薄海臣工同深欽感竊維爲政首在得人

而用人難於求備或才本可用措施偶蹈於愆尤或事出因公

磨礪益深其歷練若竟任其淹抑致令振拔無由殊爲可惜茲

幸

湛恩廣被

曠典宏開謹就微臣所知酌舉二員以副

聖朝棄瑕錄用之至意查有已革花翎二品銜山西冀甯道王定安湖北舉人歷隨前大學士曾國藩前督臣曾國荃在江南辦事多年光緒三年由直隸道員經直隸督臣李鴻章委運山西賑糧曾國荃奏留襄理賑務深資贊助八年在冀甯道任內因案革職當經原參撫臣張之洞覆查並無侵吞浮冒情事惟禁止首縣承辦供應仍由局創立款目支用浮濫一節查係司道會稟前撫臣衞榮光辦理業將經辦不善之委員革職完案張之洞雖經參劾於前仍復辨明於後足見持論之平毫無成

見該革員原參之案既係承辦委員經理不善則是代人受過情尚可原溯自被議以後迄今將及十年杜門著書不與外事前曾服官江蘇歷有年所頗著能聲爲曾國藩等所契許十五年經曾國荃派令編纂兩淮鹽法志將次成書考核甚爲明確臣到任後察看該革員學問優長通知時事實爲不可多得之才又已革二品頂戴雲南迤南道許繼衡湖南附生投效軍營轉戰江西廣西湖南雲南等省積功累保道員光緒十四年補授雲南迤南道是年七月因所屬威遠廳西薩等鄉被水成災經雲南撫臣譚鈞培以該革員未經詳查據實轉報奏請議處部議革職查核撫臣原奏謂該革員先聞所屬被水飭查據覆

批飭趕緊勘明通稟係屬正辦惟因繼稟勘不成
轉報咎有應得是該革員被議之由僅止失於覺
情節較輕該革員人甚老練辦事認眞咸豐年間
營深知其戰功卓著嗣在雲南勦辦土匪身先士
極爲前雲貴督臣岑毓英所倚重及抵迤南道任
亦有微勞足錄似未可因一眚而令廢棄終身臣
各員果有一長可取一經疆臣據實奏請無不仰
恩施今王定安許繼衡二員宣力多年才堪任使
恩詔正可勉竭駑駘力圖晚蓋可否仰懇
天恩俯准將王定安許繼衡交吏部帶領引

見候
旨錄用之處出自
逾格鴻慈臣未敢擅擬理合恭摺具陳伏乞
皇上聖鑒訓示謹
奏

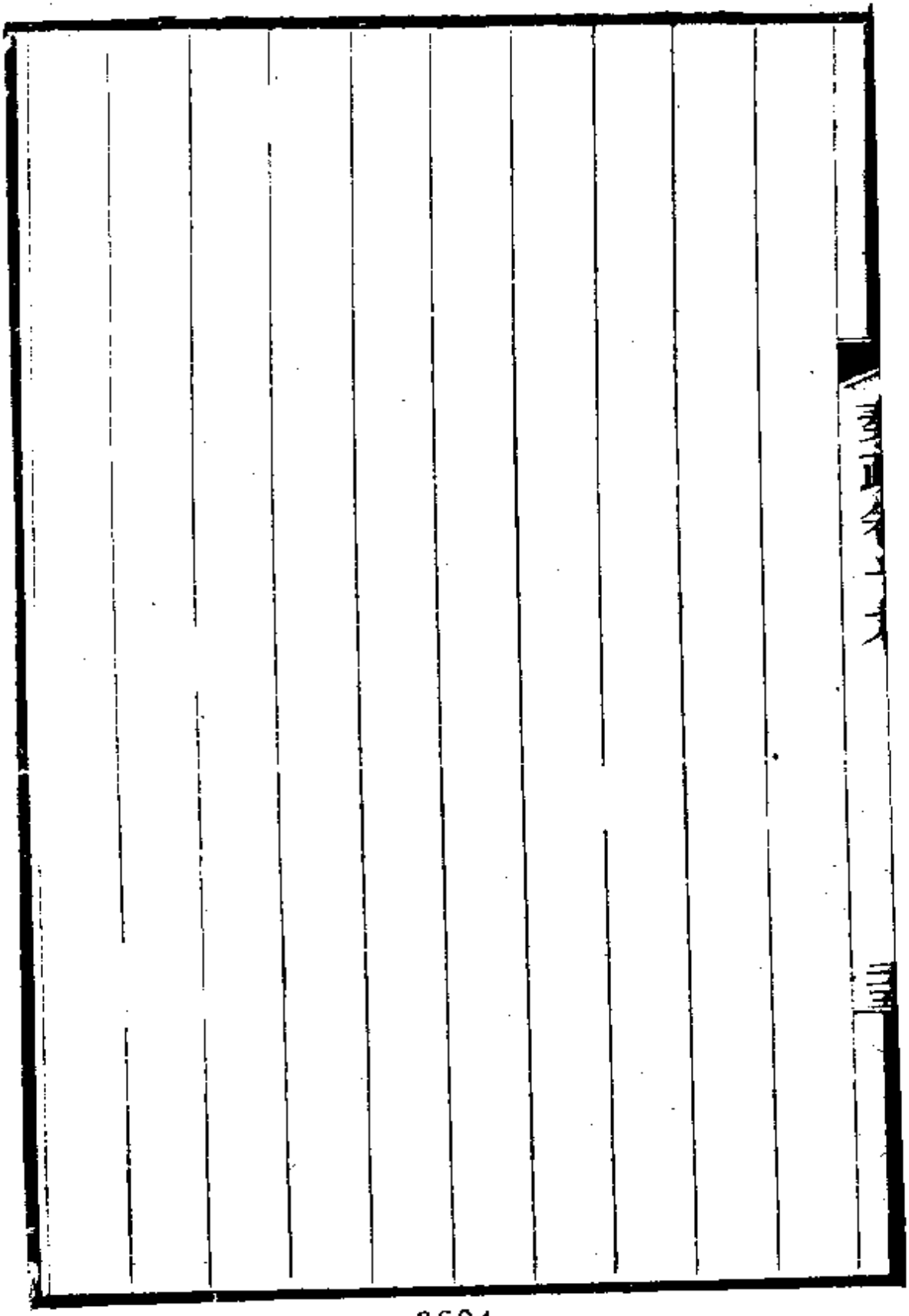

調補要缺知縣摺 光緒十七年七月初一日

奏爲沿海要缺知縣人地實在相需籲懇

天恩允准調補以重地方恭摺仰祈

聖鑒事竊上海縣知縣裴大中升補遺缺經前督臣曾國荃等請以江甯縣知縣陸元鼎調補經部議駁復以該員請調又准部覆核與定例不符仍毋庸議嗣經前署督臣沈秉成等以南滙縣知縣袁樹勛奏請調補接准部咨南滙與上海仍屬缺項相同所請調補之處應毋庸議應令另行揀選等因伏查該縣濱臨江海地當衝要爲各國通商第一口岸與他處沿海要缺不同事務之繁甲於通省實非精明幹練膽識兼優熟悉洋務

能持大體之員不足以資治理遵於通省在任知縣內再加遴選非現居要缺即與例未符或人地多不合宜此外留任實缺並進士即用及應升人員亦均難以勝任惟查有江甯縣知縣陸元鼎浙江進士由即用知縣兩次請補江甯縣知縣光緒十六年調署上海縣知縣在任一年以去暴安良興利除弊爲己任於地方吏治及中外交涉事宜無不盡心辦理遇事持平爲華洋商民所信服所至卓有政聲卸任後衆猶稱道不置實爲江南出色之員以之調補斯缺人地實在相宜據江蘇布政使鄧華熙等會詳請

奏前來臣等查上海一缺前以陸元鼎兩次請補部臣議駁係

照定例辦理該縣爲三字要缺與江甯缺項相同昔年定例尚
在未經通商以前自關口通商之後中外商民薈集地方緊要
交涉紛繁較諸省會首邑尤爲難治今昔情形既不同不敢不
略予變通冀收得人之效查光緒三年前督臣沈葆楨以江甯
縣知縣莫祥芝調補上海縣知縣仰蒙
特旨允准是上海員缺緊要早在
聖鑒之中本年三月閒前署督臣沈秉成以渦陽縣知縣陳光
慶調補宣城縣知縣亦蒙
特旨俯允仰見
朝廷愼重地方一經疆臣瀝情奏請無不仰荷

恩俞該員陸元鼎守潔才優安詳穩練前在上海縣任
華洋交涉事務均能不激不隨動中窾要已有成效可
調補上海縣要缺知縣與莫祥芝前案相同較之陳兆
內地要缺尤爲緊要臣等往返函商意見相同合無仰
天恩俯念要缺需員
特旨允准仍以江甯縣知縣陸元鼎調補上海縣知縣
方洋務均有裨益如蒙
俞允該員由現任知縣調補知縣銜缺相當毋庸送部
見調補要缺一切因公處分例免核計該員係初次請
應完罰俸銀兩仍飭查明依限完繳清楚造册咨銷至

歷已於初次請調摺內詳陳此次應請邀免複敘謹合詞恭摺
籲陳伏乞
皇上聖鑒訓示再所遺江甯縣要缺知縣容俟接准部文截缺
後另行遴員請補合併陳明謹
奏

2610

道員不勝監司請分別革降摺光緒十七年七月初一日

奏爲特參行止卑污性情乖謬之道員請

旨分別革職降級以飭官方恭摺仰祈

聖鑒事竊道員職膺方面上與藩臬平行下則統屬府縣自應端方穩練庶足以肅紀綱而資治理茲查有江蘇補用道胡常亨人才猥鄙以畫符水解按摩爲名輒敢獻媚長官使其婦人入署療病當被叱出言者齒冷聞者顏慙同列同鄉莫不羞與爲伍又按察使銜江蘇候補道馮邦棟前辦儀棧舉措乖方即如西岸配運碱片本有定數有時商人呈請增引亦由鹽政衙門批飭斟酌情形以防占銷而杜弊混乃該道既不循照舊章

並不具稟請示借口捐繳善舉擅行紛更及前督臣曾國荃聞知行查始據稟明額外多發爲引收銀六七千兩經前督臣飭令停止卽將捐銀分別充公至各場所用秤砠或有年久模糊應由運司另製較準頒行以昭愼重該道僅據一二商人所請并不咨商運司遽准更換隨經運司稟明前督臣曾國荃飭令撤銷以上兩端該道卽非受賄營私亦是膽大糊塗暗於政體江蘇道員甚多風氣愈趨愈下不可不嚴行甄別似此罔識廉隅不循繩墨實不足以勝任監司臣未敢稍涉遷就相應請旨將胡常亨卽予革職勒令回籍並將馮邦棟革去按察使銜道員知府以同知歸部候選俾各員知所儆戒而澄敘可期所

有特參卑污乖謬道員各緣由謹恭摺具陳伏乞
皇上聖鑒訓示謹
奏

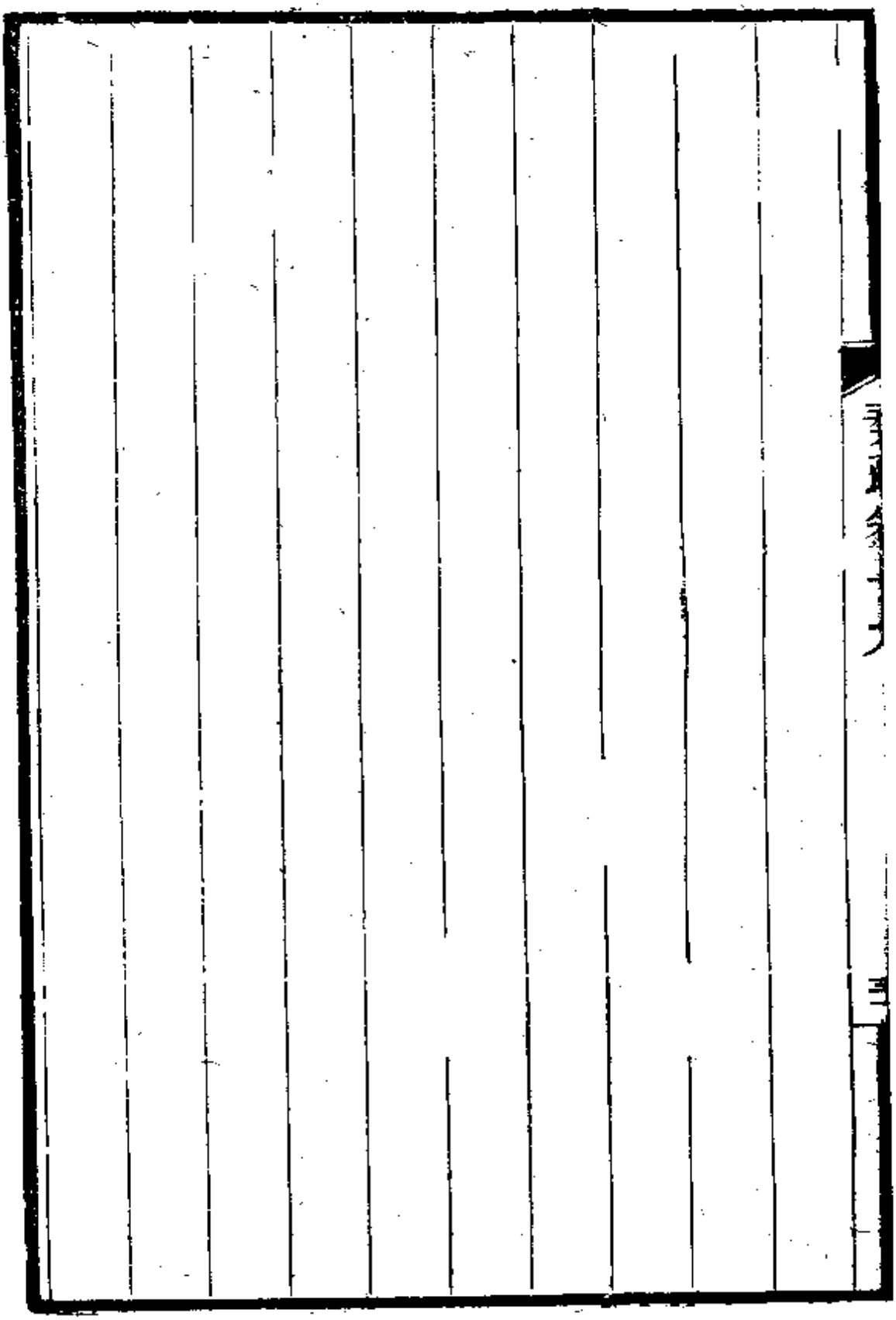

特參溺職匿喪州縣摺 光緒十七年七月初一日

奏爲特參官箴多玷性行有虧之直隸州知州知縣請

旨將該二員一併革職以肅吏治恭摺仰祈

聖鑒事竊臣到任後因地方多故昕夕不遑接見州縣頗稀未能逐一考察不敢輕爲舉劾顧有劣迹昭著耳目所及者未便稍涉姑容查有通州直隸州知州裴大中前交卸上海縣篆經蘇州藩臬兩司訪聞劣迹八款先後委候補知縣張晟候補知府徐致中查明稟覆詳經撫臣剛毅飭移蘇松太道聶緝槼覆查先將徐守等查覆各節具稟到臣並據裴大中逐條辯論前來臣按款細核即就該牧自承之處指摘數端亦可見其辦事

糊塗致滋物議第孫公私各項頭緒糾紛仍候蘇松太道查明
另行核辦至於陳氏爭繼一案該牧違例偏斷則不待覆查而
已明矣富室陳錫端身故之後其亡孫曾同之妻陳蔣氏生子
宗杰與同祖弟攸同爭繼長房均稱出自陳錫端之命莫能辨
其孰實孰虛兩造所陳監照族譜難保非預爲安排同一不足
憑信惟曾同兄弟三人且是嫡出例可出繼長房攸同係獨子
且庶出例不應出繼長房無論陳錫端有無治命亂命既經爭
繼成訟自應照例定斷方足以服人心乃該牧於應繼之曾同
則多方挑剔於不應繼之攸同則極力扶持嗣經前督臣曾國
荃斷令曾同之子宗杰爲錫端承重曾孫詞嚴義正該牧猶以

宗杰攸同並繼爲請以致案懸莫結不知是何用心且於陳汝寅扛幫攸同爭繼與陳蔣氏互訟之時該牧以勸諭爲名時往汝寅家中酬應儼若親友無怪陳蔣氏指爲串賄卽旁觀亦覺不平該牧妄引例文謂獨子可繼大宗不知獨子可繼大宗以無支子可繼不得已爲之也今曾同承繼多年有嫡出之子宗杰不此之繼而以獨子攸同繼之是繼一房亦絕一房揆之陳錫端初袁應不如是接署上海縣知縣陸元鼎遵照曾國荃批詞定斷兩造輸服無辭而該牧始終迴護不顧情理之平實屬有意偏袒又通州直隸州如皋縣知縣羅瓊章係四川潼川府中江縣人於光緒十七年二月初五日到任五月十六日在州

呈報本月十二日接到家信得知生母莊氏於十六年十二月初十日病故該令係屬親子例應丁艱等情由該署州黃承暄先行委員代理一面轉詳到臣查四川至江南一水東流舟行甚駛現在輪船電報傳達尤速此等丁憂重事該家屬自必即日報聞何以遲至半年該令始經得信人言嘖嘖謂其先聞喪後赴任似屬實情該令以不祥之身公然吉服臨民於心忍乎不忍該州委員代理甫經三日防範未周致有匪徒鼓眾焚折教堂之案使該令及早呈報代理之員到任日久聞有匪徒滋擾當可設法維持是該令之匿喪緩報不獨虧私恩亦且誤公事似此劣迹昭著未可令其再膺民社相應請

旨將通州直隸州知州裴大中前如皋縣知縣羅瓊章一併革
職以儆官邪謹摘敘事由恭摺
奏參伏乞
皇上聖鑒訓示再查通州直隸州知州係繁難兩字要缺江蘇
現有應補人員應請扣留外補合併陳明謹
奏

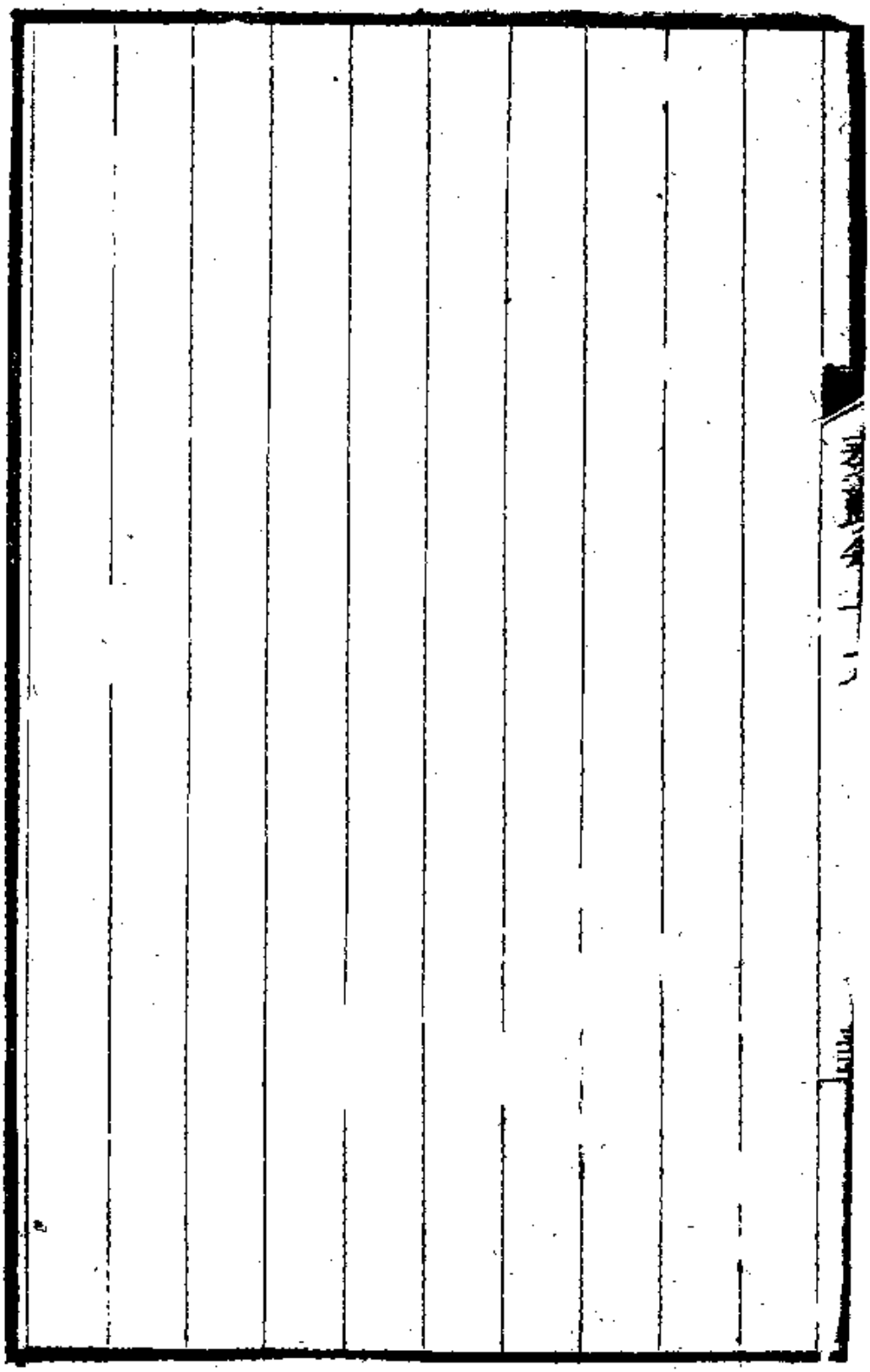

請由山東挑濬漕河摺 光緒十七年七月二十七日

奏爲江北江蘇河運漕船回空經過淤淺河道援案仍請由山東省預先挑濬以期無誤新漕恭摺馳陳仰祈

聖鑒事竊准部咨山東巡撫張曜奏本屆河運漕船回空請由南省委員自行催趲遇有水淺之處酌量挑挖一片欽奉

硃批著該撫咨行劉坤一等轉飭照辦欽此咨行遵照等因當經轉行去後茲據江安糧道馬恩培江蘇糧道景星會詳稱河運回空漕船闊繫次年新漕歷屆重船行抵通州交米完竣每兩幫專委佐雜一員管押南下片派牧令一員督押催趲沿途不准逗遛然每逢新運開局之日船多未抵水次片雇甚難昔

年曾因黃水遷移回空艱阻每致各船冒險航海或至次年南歸嗣雖航海有禁而回空各船俱以北路運河淤淺太甚拖壩致損視爲畏途今屆回空挑河事宜若改歸押空委員臨時舉辦實恐事多窒礙貽誤新漕查漕船抵通州交兌爲期遲早視渡黃之遲速爲準倘發汛較晚節候已遲雖日夜督催猶恐不能剋期南下若遇有淤淺之處責令停船挑濬勢必久延時日北地苦寒設或阻凍難歸不獨需費較繁抑且耽誤新漕此窒礙難行者一也運河受淤水勢必小若俟船抵該處始行疏濬須將各船擇一深塘聚泊艄後築壩截流始能勘估興辦無論船隻較多一塘不能容受即使分幫停泊而河水消涸之際塘

深無幾實有膠舟之虞且眾船聚泊一處風高物燥在在可慮此窒礙難行者二也本屆江北江蘇漕船有九百號之多水手幾近萬人難保無狡黠好事者混迹其間若各船久泊河干深恐游手好閒恃眾滋事且押空委員奉差異地辦理一切呼應不靈即以雇夫而論由地方官承雇每名日給京錢一百六十文押空委員承雇必須日給錢二百四十文拉溜拖壩事事皆然以工作而論由地方官承辦日可出土十方者委員承辦日僅出土六七方功倍事半結習已深同是公家之款同辦公家之事而遲速各判難易迥殊此窒礙難行者三也至回空所載貨物例按原裝米數准帶二成定章已久雖云體恤亦具深心

各該船戶既有成本在船孰不願趕緊南下急圖銷售斷不肯有意遲延若謂任情裝載借口留難各該地方官儘可會同押空委員指名查究該撫原奏所稱恣意刁難一節似可毋庸過慮且近年南北運河兩岸堤身閒有潰決欲求蓄水必先築堤若責成押空委員於回空之際遇有淤淺河道臨時興挑實恐趕辦不及如謂籌款維艱或請酌量撥款總須由山東各地方官先事籌辦庶可無誤新漕等情詳請具

奏前來臣等察核所詳實爲力顧新漕起見回空河道山東可以預籌於先事江蘇祇能趕辦於臨時且江蘇押空各員人地生疏非若山東各地方官熟悉情形便於呼應兩相比較自以

仍歸山東承辦爲宜查光緒十二年江北江蘇回空漕船行至阿城適值黃水衝決運口淤沙塡塞十有餘里不能出口入黃押空各員因地處隔省無從措手經東昌府知府派員經理始得連檣南下是以十三年六月前督臣曾國荃鑒及上屆回空之難預籌辦法奏請將淤淺處所由山東省撥款經理欽奉

諭旨允准欽遵辦理本屆事同一律相應請

旨敕下東河督臣山東撫臣仍飭該管河道各員循照舊章將境內淤淺各工預爲勘估興辦務須一律挑挖深通並將各缺口分別堵築堅實俾回空各船得以暢行無阻及早南歸接運新漕以免遲誤理合會同漕運總督臣松椿由驛恭摺具陳伏

乞
皇上聖鑒訓示謹
奏

辦結江蘇鎮江各屬教案摺 光緒十七年八月初五日

奏爲江蘇鎮江等屬各教案分別辦理議結恭摺具陳仰祈
聖鑒事竊本年四月間安徽蕪湖教堂被匪造謠焚燬後江蘇
之丹陽金匱無錫陽湖江陰如皋各屬教堂接踵被燬派員前
往查辦雖滋事情形輕重不一要皆由於匪徒潛竄捏造無根
之言煽惑愚民聚衆滋鬧意圖藉端肆擾乘機焚搶以致迭釀
鉅案此外各屬亦復謠言四起幷有張貼揭帖情事臣等查各
國教士在中國設堂傳教爲條約准行教堂兼辦育嬰設立義
學亦無非好行其善該匪徒等膽敢無端造謠肆行竄擾若不
查拏嚴辦解釋民疑不獨民教難以相安亦實爲地方之害據

報後節經嚴札通飭各屬將境內所有教堂務須實力保護一面嚴拏造謠滋事匪犯按律重辦並由臣坤一迭次剴切示諭飭令各屬傳集地方紳董各向就地居民傳諭誥誡毋得輕聽浮言妄生猜忌各該縣未能先事預防實屬咎有應得蘇屬各案係由丹陽首先滋事將該縣查文清甄別參革署無錫縣劉樹仁署江陰縣孫詒紳陽湖縣葉懷善署金匱縣湯曜均摘去頂戴代理如皋縣莫炳琪到任甫及三日予以記過幷將該管汛弁一律摘頂示懲欽奉

諭旨後又經臣等分別詳晰出示曉諭此等造謠滋事之匪極爲詭祕行蹤飄忽緝捕較難臣坤一復密派員弁四處訪緝幷

令各州縣清查保甲數月以來地方幸以安謐竊維籌辦善後以輯協民教爲第一要義拏辦匪犯必須情眞罪當方足以昭折服而安民教據各屬先後稟報拏獲各犯訊係均祇在場附和飭令會同委員一再研訊加以刑嚇矢口不移現已各按情罪分別軍流徒杖從重定擬各教堂燬失屋物若待著追賠償勢必稽延時日無以安教士之心已飭據常鎭通海道黃祖絡督飭印委各員籌撥款項與各教士分別一律議結仍嚴飭該管道府飭各屬勒拏首要各匪務獲懲辦以期仰副
聖朝輯睦邦交綏靖地方之至意除將辦理情形隨時咨明總理衙門外所有江蘇各教案查辦議結緣由理合由驛恭摺馳

陳伏乞
皇上聖鑒訓示謹
奏

淮商遵捐充餉請獎摺 光緒十七年八月十九日

奏爲淮商感荷

天恩遵捐鉅款以充部餉恭摺仰祈

聖鑒事竊臣承准軍機大臣字寄光緒十七年四月二十五日

欽奉

上諭戶部奏庫款支絀虧短甚鉅酌擬籌餉辦法開單呈覽一摺朕詳加披閱所議各條於籌備庫儲尚屬切實著依議行惟籌餉一事部臣雖盡心擘畫全賴各省疆臣認眞督辦不避怨嫌庶一切諉卸掩飾之弊可除克臻實效現當庫存奇絀各直省將軍督撫等受恩深重必應顧全大局共濟時艱無待諄諄

詳諭也戶部原摺並單內應由外辦四條均著鈔給閱看等因
欽此仰見
深宮宵旰憂勤因部庫支絀務須內外綢繆
勉以認眞
戒以諉卸
訓詞周至欽悚莫名伏查部臣陳奏外辦四條以鹽商捐輸爲
大宗遵經札飭兩淮運司江人鏡傳集商人妥勸去後茲據稟
稱諭令淮南北商販共按引認捐庫平銀一百萬兩內淮南湖
北湖南江西安徽四岸各商共攤捐銀七十八萬兩江甯揚州
等屬食岸各商共攤捐銀二萬兩淮北票販共攤捐銀二十萬

兩淮商分兩年淮北分兩綱一律繳清解部等語查兩淮岸銷疲滯本占利微捐輸又復踵至商力迥不如前深恐一涉諉延於部餉難期實濟經臣諄切函致運司轉諭鹽商告以此次朝廷准奬實職爲從來未有之

恩該商等兩次來臣衙門具呈以力薄少捐爲請均經批交運司再三勸導各該商感沐

皇仁深明大義當此疲困之際勉申報效之忱洵屬踴躍樂輸深堪嘉尚運司江人鏡仰體時艱不避嫌怨督同淮南總局張元愷等及海州分司徐紹垣多方勸諭集此鉅資稍充部庫亦屬顧全大局從前鹽務盛時各商每繳鉅捐仰蒙

天語褒嘉載諸典冊今幸各商好義急公與昔時先後一轍皆
我
國家厚澤深仁淪肌浹髓所致此次捐項擬懇
天恩敕部隨到隨奬其委解捐款與尋常委解京餉不同所有
向例應解之部飯册平銀兩應予免交以昭激勸而示體恤除
批勸遵限繳清不准藉延外所有淮商遵捐鉅款以充部餉緣
由理合恭摺具陳伏乞
皇上聖鑒訓示再其餘籌餉三條容臣另行妥籌具奏合併聲
明謹
奏

奉　命幫辦海軍事務謝　恩摺　光緒十七年八月十九日

奏爲恭謝

天恩仰祈

聖鑒事竊臣承准海軍衙門咨光緒十七年八月初二日內閣

奉

上諭兩江總督劉坤一著幫辦海軍事務等因欽此當卽恭設

香案望

闕叩頭謝

恩訖伏念臣渥承

寵遇忝領大邦江海兼籌冀收外攘內安之效涓塵未報時切

臨淵履薄
恩簡幫辦
而所周轄
聖主整軍
懼惟有仰
宸訓勉竭
胥平極滄
威慴伏慶
聖朝大一統
天恩伏乞

皇上聖鑒謹
奏

華陽營改歸安徽校閱片

再准長江提督李成謀咨稱湖口鎮標額設五營內湖口吳城饒州三營汛地全隸江西安慶一營汛地全隸安徽惟華陽一營游擊及左右哨都司駐望江縣屬之華陽鎮全隸安徽其哨隊駐防汛地分隸安徽江西兩省該營係歸江西巡撫校閱每逢大閱之年撫臣不便迂道華陽先期抽調華陽湖口吳城饒州四營舢板若干隻齊集湖口由江西巡撫校閱安慶一營亦先期抽調舢板二三十隻齊集安慶省河由安徽巡撫校閱其員弁之優劣應舉劾者悉聽閱操之巡撫奏咨辦理竊思輪值大閱之年在江西之華陽湖口吳城饒州四營雖抽調舢板數

十隻至湖口合操其留汛之船尚多力足以資緝捕獨安慶一營分防三十餘汛調船太少水操不便列陣調船太多汛防又慮空虛操防總無兼顧善策查華陽游擊及左右哨都司駐紮之所既隸安徽且自華陽達安徽係順流程途較近自華陽至湖口係逆流程途較遠若以華陽一營改歸安徽巡撫校閱在安慶應操者有安慶華陽兩營調操既不虞疏防在湖口應操者尚有湖口吳城饒州三營陣式亦不嫌單薄似此變通辦理實於操防兩有裨益與安徽江西兩省撫臣往返咨商意見相同咨請具

奏前來臣詳加查核係屬因地制宜實於操練巡防均有裨益

合無仰懇
天恩俯准將華陽營改歸安徽撫臣校閱以肅軍政而重地方
謹會同安徽撫臣沈秉成江西撫臣德馨長江提督臣李成謀
附片陳請伏乞
聖鑒訓示謹
奏

整頓營務撤換各軍統領摺 光緒十七年九月初十日

奏爲欽奉

諭旨謹將歷辦情形並撤換各統領統帶以資整頓恭摺具陳

仰祈

聖鑒事竊於九月初一日承准軍機大臣字寄光緒十七年八

月二十二日奉

上諭嚴飭各營痛除積習實力操防等因欽此當卽轉行欽遵

臣維兵不練與無兵同而練兵必先選將江南水陸防軍分紮

各處要隘關繫綦重必須由各該統領督飭營哨等官實力訓

練嚴密巡防庶幾氣象常新一兵得一兵之用臣於本年三月

到任後迭次嚴飭各該統領統帶務各激發天良督率所部勤加操習凡槍礮之準則步伐之整齊均須精益求精加意考究至於缺額扣餉以及耗散藥彈尤爲軍營惡習更當痛切屏除每遇各該統領等因公進省時面爲誥誡不啻三令五申又以沿江一帶伏莽未淨游勇會匪行蹤詭祕每多混迹其間徐州海州各屬界連三省尤爲盜匪出沒之區緝捕雖爲地方營縣專責而駐有防勇附近處所若不一律責令協緝難免不分畛域亦經飭由臬司嚴定防勇緝捕章程信賞必罰俾該員弁等各顧考成不敢不力圖奮勉並以各營勇丁賢愚不一難保無游勇會匪從中煽惑復密飭各該統領等於所部各營隨時隨

地務須詳加體察如有形迹可疑即行確切根究嚴拏懲辦各哨勇丁必須取具連環保結互相箝制杜漸防微第立法雖嚴尤貴統領得人方能實力奉行漸收實效前因太湖水師統領李新燕辦理不能得力改派記名提督前雲南鶴麗鎮總兵朱洪章接統業經

奏明在案茲因統領新兵五營記名提督易至忠雖係宿將而才具殊欠開展難以勝任該營駐防鎮江爲通商口岸地方緊要查有前福建汀州鎮總兵李占椿威棱夙著膽識兼優委令接統仍駐紮鎮江及象山焦山等處礮臺會同瓜洲鎮總兵吳家榜常鎮通海道黃祖絡妥爲布置聯絡聲援易至忠管帶奇

兵中營調駐江浦又煦字五營駐守江陰礮臺責成亦重該統領劉青煦威望未孚應行調省查有統帶忠信兩營駐紮上海之記名提督陳基湘才具穩練紀律嚴明堪以調統並將煦字五營改爲新湘勇五營遞遺忠信兩營查有管帶製造局礮隊之記名提督楊金龍血性過人勇略並茂堪以接統仍兼管礮隊分途訓練俾成勁旅臣疆寄忝膺受

恩深重整飭營伍本屬責無旁貸當此萑苻未靖時事孔殷又復欽奉

諭旨益當破除情面愼選將才飭令按照定章認眞辦理總期操巡兼顧戰守有資仰副

聖主整軍經武綏靖地方之至意所有整頓營務情形並遴員
接統緣由理合恭摺具陳伏乞
皇上聖鑒訓示謹
奏

辦結蕪湖教案摺 光緒十七年十月初二日

奏爲安徽蕪湖教案商辦完結謹將辦理情形恭摺具陳仰祈聖鑒事竊查本年四月間蕪湖教堂被匪造謠惑衆焚燬該處係通商口岸駐有領事爲中外商民薈集之區臣坤一據報後節經電飭蕪湖關道督飭地方文武分投保護拏辦匪犯一面調撥兵輪馳往彈壓並先後派委江蘇候補道劉佐禹等前赴該處會同地方官切實查辦臣秉成適由上海乘輪回任安徽於滋事之次日道經該處其時謠諑紛紜民情尚多惶惑復飭令設法解散調撥勇營加意巡防先後拏獲滋事匪犯經蕪湖關道成章會同江蘇候補道劉佐禹督同印委確切質訊錄供

稟辦前來當查王光金傅有順二犯均係匪黨預謀滋鬧焚搶之犯即經按照懲辦會匪章程批飭立予就地正法傳首江甯鎮江上海等處示眾以昭炯戒其餘附和之犯各按情罪輕重分別監禁枷責並將疏於防範之蕪湖關道成章蕪湖縣知縣王煥熙先後撤任調省並飭接署之員訪拏逸匪實力防護又由臣等迭次出示剴切曉諭以釋羣疑該處為長江往來要衝五方雜處良莠不齊彈壓巡防在在均關緊要兵力尚形單薄不敷分布臣等往返函商由臣坤一飭派記名提督譚桂林管帶老湘後營前赴蕪湖擇要常年駐巡以資保衛該教堂焚燬屋物等項派委江蘇候補道蔡鈞會同署理蕪湖關道彭祿與

教士商議未結因領事主教均駐上海復由臣等飭令江海關道聶緝槼就近與法總領事華格臬等一再妥爲籌商現已一律議結應賠之款若待著追賠償有需時日已飭由署蕪湖關道彭祿先行籌撥款項轉給教士收領以清積牘並飭該道府督飭所屬將各處教堂實力保護一面勒拏逸匪務獲懲辦以期仰副

聖朝輯協邦交綏靖地方之至意除將辦理情形隨時咨電總理衙門查照外所有蕪湖教案辦理完結緣由理合由驛恭摺馳陳伏乞

皇上聖鑒訓示謹

奏

提撥徐州土藥局費仍請酌加摺光緒十七年十一月初三日

奏爲徐州土藥設局收捐懇

恩仍照原議提撥局用以資辦公而保正捐恭摺具陳仰祈

聖鑒事竊查徐州土藥設局收捐局用一項經前署督臣沈秉

成會同臣剛毅以事屬創始

奏請按照收數一五成開支嗣准總理衙門會同戶部議覆應

比照釐局定章於正項內酌提一成如實有不敷再由該督撫

奏明酌加等因當經轉行遵照茲據辦理徐州統捐局江甯布

政使瑞璋署徐州道桂嵩慶以奉撥一成經費委屬不敷支用

仍請准照原議酌撥一五成以資辦公瀝情詳請具

奏前來伏查目下各項經費均值支絀之際苟有可以從省之處何敢不量入爲出撙節動支惟徐州抽收土捐局用一項有不得不量予加增者厥有數端用款之繁簡以設卡之多寡爲斷徐州地屬平衍與各釐局之有要可扼者迥屬不同非多設局卡不足以昭周密徐州一府及沭陽贛榆等縣設立分局十五處分卡七十三處爲各釐局所未有局卡既多用款卽不能稍從減省其難一各省釐局當開辦之初局用經費亦係各就情形斟酌開支金陵松滬等局自光緒七年始定於正捐內減爲酌提一成徐州設局收捐事屬創辦一應用款實難與辦有成規之各局相提並論其難二徐州專收土藥釐金各省釐局

係統收百貨之捐捐數較鉅應提一成經費爲數亦因而加多且土藥與百貨情形不同大宗之貨繞越偷漏尚易稽察土藥則爲質甚輕私商販運取攜甚便非多雇勇夫節節梭巡不能杜其偷越其難三徐州捐局當開辦之始因各鄰省捐數未能畫一均較徐州爲輕該屬界連三省舉步卽屬鄰境商情惟利是圖趨避是其慣技百密脫有一疏流弊卽無底止其難四各省抽收土捐均係儘收儘解並無一定之數徐州土捐每年出產業已

奏明藥數有案歷來辦理捐務各員向以招徠爲主是各省卽使捐數畫一難免暗中通融徐捐必須滴滴歸源若多撤一卡

卽多一走私之處於正捐實多窒礙其難五以上數端均係實情一切局用實不能不稍予從寬以資分布且徐州土藥向不收捐獲利較厚是以民間栽種較多自上年冬間有設局收捐之議小民未悉情形本年栽種已較往年爲少夏間又因天氣亢旱土漿減收捐數未能踴躍經臣等迭飭署徐州道桂嵩慶嚴飭各分局委員務須實力稽徵截至八月底止共收捐銀十五萬六千六百餘兩九月以後捐數漸微惟冀民間存土陸續出售至明歲四月間一年期滿或可不致過於短絀若因稍節局費致稽察未能嚴密辦理更無把握凡此情形爲總理衙門及部臣所深悉是以核覆局用一項有實在不敷再行酌加之

語現計該局委員司事巡勇薪費飯食及油燭紙張等項每月實共用銀三千八百餘兩委係減而又減爲必不可少之需按照正捐一成開支實屬不敷甚鉅合無仰懇
天恩俯准仍照原議於正捐內酌撥一五成局用以資辦公仍俟試辦數年後如能核減再行察酌辦理以昭核實除分咨總理衙門戶部查照外理合恭摺具
奏伏乞
皇上聖鑒訓示謹
奏

江海關溢支經費就款核銷片

再准戶部核覆江海關洋務外銷經費自光緒十三年正月開辦起至十五年九月止共借支銀二十七萬二千六十四兩有奇請自開辦之日起一律准照每年四結十二萬兩開支核計十結零兩箇月准支銷銀三十二萬兩其溢支銀五萬二千六十四兩零應仍令提還歸款等因當經飭遵伏查此項溢支銀兩臣一再行令提回原爲愼重度支起見況値此費絀用繁之際凡有一應款項均當力求核實前項銀兩苟有款可以提還亟應遵照辦理惟是統核全案此項用款名爲外銷實爲洋務地方要需原在洋藥項下抽捐濟用嗣因洋藥稅釐歸關併徵

不能另抽不得已請撥藥釐以資接濟經部臣行知另將用款開冊送核計每年額支活支需銀十五六萬兩又因撥款尚未經部核准用款勢難延緩咨明先在藥釐項下借支濟急旋經部臣核覆自光緒十三年正月開辦併徵之日起每年撥銀十萬兩因所短甚鉅復經咨准部覆自十五年九月分起添撥銀二萬兩核計撥款仍屬不敷經前督臣曾國荃一再飭將用款力加刪減務遵額定銀數核實支用一面奏請將十五年九月以前動用銀兩就款核銷現照部覆添撥之二萬兩一律准自開辦之日起支計尚溢支銀五萬二千兩有奇此項銀兩在部臣按照准撥銀數核計係屬溢支就案情而論事在奏案未定

以前較之咨部冊開歲需銀十五六萬兩之數祇有減少並未稍有溢用在藥釐借支亦經聲明在先現在撥款業已額定用款亦已切實核删以後必當飭令力求節省量入爲出斷不准再有濫支惟部臣行令提還之款既在奏案未定以前零星散放均爲洋務地方公用曾經冊報有案勢實無可追繳近來該關洋務較繁用款更多就准撥之款支用深慮不敷更無餘款可以籌補委屬無從提還據江海關道聶緝槼瀝情詳請具奏前來臣覆加察核係屬實情合無仰懇天恩俯准就款核銷以清款目理合會同北洋通商大臣直隸總督臣李鴻章江蘇巡撫臣剛毅附片具陳伏乞

聖鑒訓示謹

奏

特保提鎮大員備　簡摺 光緒十七年十一月初三日

奏爲特保提鎮大員以備

簡用恭摺仰祈

聖鑒事竊自軍務肅清各處伏莽未靖兼以外洋環伺江海籌防武職需才實與文職並重提鎮有專閫之寄尤貴委任得人茲查有江蘇統帶忠信等營記名提督楊金龍智勇深沈操持廉正平日於中外兵法刻意講求署福山鎮總兵記名提督黃本富方略優長精神詳審兼習天文地利有儒將風江西統帶剛字營記名提督中道發紀律嚴明天性忠篤帶兵善於操縱進止深合機宜海州營參將記名提督楊文彪儀觀甚偉膽識

過人在營善於拊循士卒樂爲之用兩江補用總兵記名提督
賀長發謹愼好謀驍雄善戰崎嶇絕塞楙著聲威吳淞營參將
記名總兵徐傳隆韜鈐夙裕調度有方沿海情形獨稱熟習該
提鎭等年力正强皆思及時效犬馬之報倘蒙
天恩錄用寄以干城必能殫竭血誠仰酬
高厚所有特保提鎭大員以備
簡用各緣由恭摺具陳伏乞
皇上聖鑒訓示謹
奏

兵輪可任人員片

再黃本富先由陸路出身嗣於水師供職內洋外海衽席風濤徐傳隆現在管帶開濟兵輪前經出師堵禦法船並屢次出洋遊歷於海道之險夷駕駛之難易船礮之精窳利鈍兵丁之强弱智愚無不考核詳明南洋兵輪各管帶官以徐傳隆最爲得力且其賦性忠篤嘗思奮不顧身爲

國效一旦之命際此中外交涉

朝廷爲地擇人該二員於沿海沿江提鎮可期稱職謹附片陳

明伏乞

聖鑒謹

奏

特保堪勝提鎮各員摺 光緒十七年十二月初四日

奏爲特保堪勝提鎮之副將以資超擢恭摺仰祈

聖鑒事伏念我

國家講求武備獎拔將才人人奮志功名冀供

朝廷驅策自軍務肅清後偏裨中往往有堪膺專閫而無由自

達者臣於接管卷內見各前督臣所保堪勝提鎮各員如臣標

中軍副將王幼山江甯城守協副將劉光才兩江補用副將袁

大升世襲雲騎尉兩江補用副將徐士衡均屬有守有爲不負

所舉劉光才尤爲出色此外候補實缺副將中經臣查有署理

九江鎮總兵兩江補用副將何明亮持身通介有常治軍寬嚴

並濟凡事顧全大局不肯自便私圖管帶浙江提標練軍留浙補用副將張國林用兵頗符拙速馭眾極有恩威所至市肆不驚其下奉令惟謹管帶江西撫標親兵借補江西撫標右營遊擊補用副將王國權久經盤錯頗識權奇隨臣帶勇多年深資臂指之助廣西管帶防軍留粵補用副將楊子吉一誠無偽百折不回前經拯臣於危亦足占其忠勇以上各員就臣察看如何明亮之才求之提鎮中不可多得其餘亦堪承乏是在

聖主量材器使以收得人之效所有特保堪勝提鎮之副將以資超擢緣由恭摺具

奏伏乞

皇上聖鑒訓示謹

奏

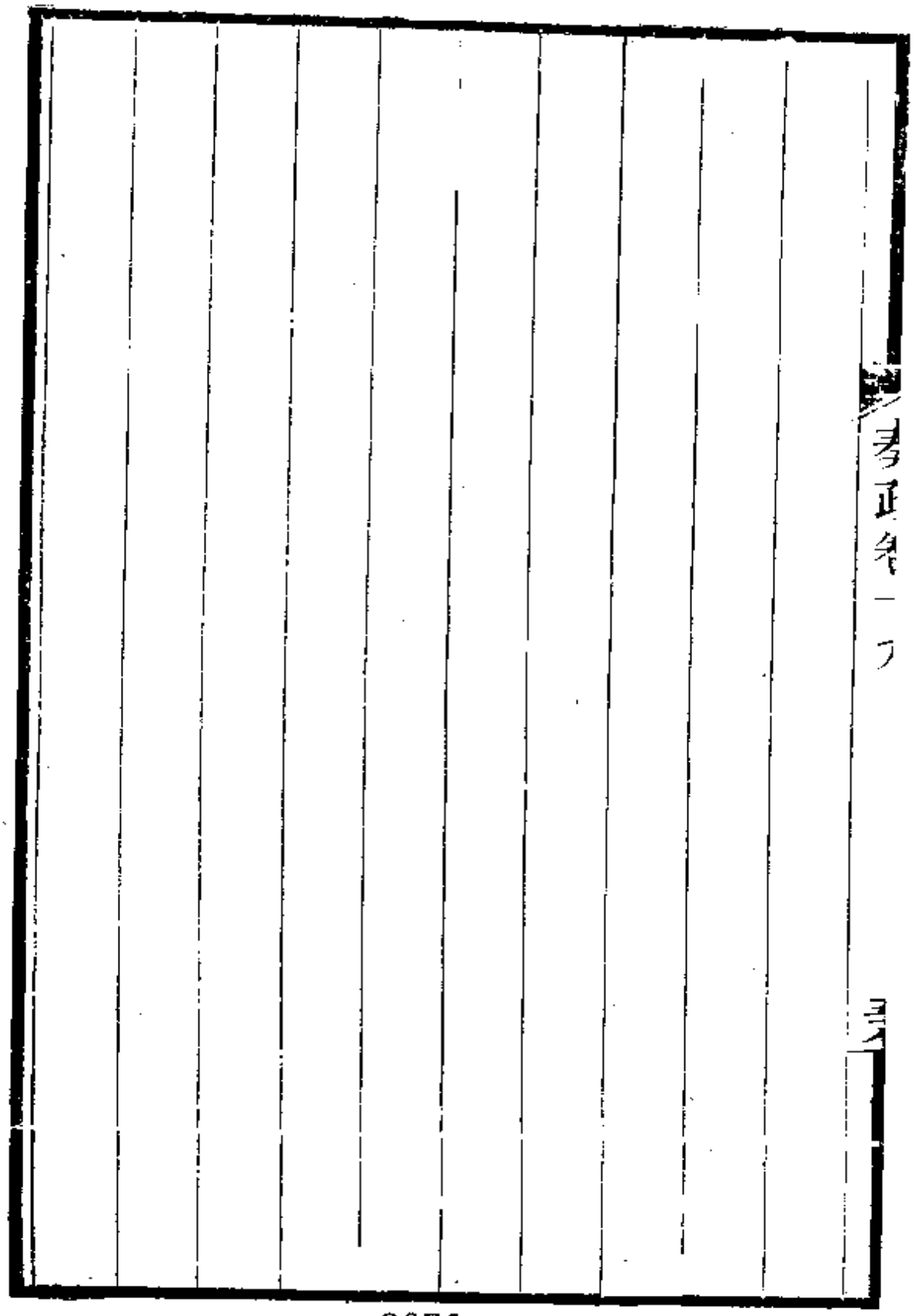
書正卷一 ア

請將耆儒汪士鐸宣付史館立傳摺光緒十七年十一月初四日

奏爲已故耆儒清德樸行博學通經籲懇

天恩宣付史館立傳以表潛修而勵士氣恭摺具陳仰祈

聖鑒事竊查江甯縣已故舉人汪士鐸犖經博物學問淵通平居操行清峻避聲氣利祿若浼晚節益勵造次弗渝環堵蕭然著書終老光緒十一年前江蘇學臣黃體芳查取江蘇績學之士檄飭各學搜求遺籍將該故舉人所著各書一併咨送

國史館備查並奏稱該舉人汪士鐸貞固絕俗博雅冠時是年十月初七日奉

上諭舉人汪士鐸篤志潛修積學不倦允宜量予獎勵以資觀

感著賞給國子監助教銜等因欽此該故舉人汪士鐸勵志力學仰邀
天語褒獎實爲儒生稽古之榮茲據江甯紳士翰林院庶吉士葉文銓等稟稱該故舉人於光緒十五年七月初七日在籍病故臚陳事蹟稟請具
奏前來臣查汪士鐸秉承家學自幼篤嗜近思錄躬行實踐忍苦淬厲蔚爲儒宗道光二十年庚子科舉人爲前湖北撫臣胡林翼典試江南所得士重其學行敬禮殊優其爲學大旨在根柢經訓貫穿古義以達諸禮教政治斬有益於世用而不屑空言於諸經皆有譔釋尤邃三禮宗績溪胡培翬之學所爲禮服

記儀禮鄭注今制疏證喪服經傳補疏具有典據足補宋元以來註釋家所未備尤致力於輿地之學所著水經註釋文采葺繁富攷據精博洵發前人所未發生平著述有南北史補志三十卷表一卷水經註圖二卷附漢志釋地略漢志志疑各一卷文集十三卷詩詞集二十一卷筆記六卷續纂江甯府志十五卷同治上元江甯兩縣志二十九卷其平日隨筆纂述攷核精確未經編錄成帙者尚不下數十萬言至其律己教人一以踐履篤實爲本無驚外無近名無漢宋門戶之見前道光二十五年主講績溪東山書院倣宋儒胡瑗經義治事課程分立齋課因材牖迪士林翕然宗之咸豐九年前湖北撫臣胡林翼以禮

延聘至鄂凡所諮畫多裨時局忠愛之悃溢於文詞江甯省城克復後該故舉人伏處里閭杜門譔述橫經傳業巋然爲東南師表前督臣曾國藩屢造其廬固請乃見與之攷訂名物訓詁典章制度莫不提要鉤元折衷至當曾國藩嘆爲通儒臣昔年承乏兩江挹其言論丰采心焉敬之該故舉人律身甚嚴待人甚恕安貧樂道無閒終身綜其生平淸德樸行好古潛修實爲近今罕有我

朝名儒輩出如顧炎武閻若璩惠士奇顧棟高均卓然成一家之言該故舉人博學通經耄德益劭抗懷希古繼軌前賢該紳士葉文銓等臚具事實合詞籲請足徵士論之公可否仰懇

天恩俯准將已故舉人汪士鐸學行事蹟宣付史館列入儒林
傳以爲窮經砥行者勸出自
聖裁除將事實清冊咨送史館查核外理合恭摺具陳伏乞
皇上聖鑒訓示謹
奏

覆陳籌補庫儲分別辦理情形摺 光緒十七年十一月二十日

奏爲欽奉

諭旨籌補部餉謹就江南實在情形分別辦理恭摺覆陳仰祈

聖鑒事竊臣等承准軍機大臣字寄光緒十七年四月二十五

日奉

上諭戶部奏庫款支絀虧短甚鉅酌擬籌餉辦法開單呈覽一

摺詳加披閱所擬各條於籌補庫儲尚屬切實著依議行戶部

原摺並單內應由外辦四條均著鈔給閱看等因欽此伏查部

庫近年用款日繁度支日絀亟應設法補救以固根本凡在疆

吏有籌餉之責者均當通力合作共體時艱仰蒙

聖主垂訓之殷並念部臣持籌之苦何敢不竭力圖維按照部臣原奏擬先籌有著款項二三百萬兩各省自當併力分籌江蘇歲撥京協各餉每苦出入不敷竭蹶情形久爲部臣所深悉然苟有可以設法之處斷不敢稍存諉卸就部臣外辦四條詳加體察必須力籌大批餉項方足濟部庫之急查兩淮鹽務近以銷岸疲滯本占利微雖商力迥不如前而各商不乏急公好義之人若合衆商之力踴躍輸將當可集成鉅款似較其餘部議三條易於籌措當經督飭運司江人鏡一再剴切勸諭共按引認捐庫平銀一百萬兩淮南分兩年淮北分兩綱按限清繳解部業經臣坤一專摺

奏明在案又土藥稅釐統解部庫一條查江蘇各關局抽收土藥稅釐向與百貨捐籠統開報爲撥解京協各餉之需本年四月徐州創設捐局抽收土捐各關局收數因而驟減應撥各餉益形短絀徐州所收捐數本擬援照湖北抽收土捐留濟製造之案仍請按照原議酌留五成以抵各關局向有之款爲撥濟京協各餉之用然當部庫奇絀之時何敢不先其所急自應遵照儘數解部以資濟用現准部咨行令將各省關土藥稅釐一併儘數批解海軍衙門兌收俟借款還清再行解部徐州所收捐款業已籌解銀十五萬兩按照部咨徑解海軍衙門俟收有成數接續批解此外各釐局抽收土藥之款亦已飭令儘收儘

解統俟部臣核明還淸海軍經費行知後仍行照解部庫以充餉需又南北洋購買外洋槍礮船隻機器應令暫停一條查購買外洋軍火誠屬漏巵惟西洋槍礮等項實爲軍前利器防守必不可少之需設局倣造原以杜利源外溢祇以各種軍火分門別類名目繁多各局製造因限於經費勢難推廣倣造是以仍不能不酌量添購以濟要需南洋自防費提歸海軍衙門以後歲需用款均須按年冊報海軍衙門核數指撥以每年准撥之款供常年應需之項尙多不敷是以來年一切事宜均屬因陋就簡未能大舉擴充以言籌防實多未備卽以軍火一項而論自上年添購洋槍子彈之外亦以籌款維艱並未續辦大宗

之件此則部中有冊可稽臣坤一莅任以來體察情形軍火爲
戰守要需購自外洋固屬非計亦苦於無款可籌不得不就各
局製造之款量入爲出迭經嚴飭各局員將各營應領軍火務
須愼司出納以昭節省製造之件推陳出新以資利用但能多
一自製之件卽可少一購買之費至購辦船隻不特南洋無此
鉅資卽海軍衙門亟欲俟北洋成軍後推廣南洋練成一軍亦
以艱於籌款至今未能興辦蓋籌防非船堅礮利不足以禦强
敵南洋江海兼籌非有大枝水師斷難分布卽如本年沿江一
帶敎案迭出南洋現有之船不敷調遣由總理衙門調撥北洋
兵輪前赴上海協防是南洋增設水師實爲當務之急不得已

由臣坤一會同海軍衙門
奏明籌議變通辦法以爲數年後漸圖擴充之計通盤籌畫委
無餘款可資挹注凡此情形當爲部臣所曲諒也又各省馬步
勇營應令裁減一成一條當此庫儲日絀裁勇節餉實爲切要
之圖惟查本年四月間安徽蕪湖教堂滋事之後丹陽江陰等
處教堂相繼爲匪徒焚燬加以英人美生私運軍火謀爲不軌
沿江一帶民心囂然不靖經臣等迭飭各防營竭力防範彈壓
地方始稍安謐江蘇界連四省轄地廣衍濱江臨海汊港繁多
必須擇要設防分投駐守沿江沿海各礮臺爲外人觀聽所繫
尤須有重兵駐紮近以蕪湖爲長江往來要區由臣坤一派撥

一營前往該處駐防以資保衛祇此兵力尚須兼顧皖境就目下時局而論各屬尚多伏莽雖虞餉絀猶覺兵單近日安徽撫臣沈秉成以會匪充斥陰謀叵測奏請添募勇丁一千名以備隨時調遣仰蒙

諭旨允准在案江蘇地方遼闊較安徽尤形喫重若將各營勇勉强裁減竊恐匪徒因而生心乘隙思逞審時度勢實未可遽議抽裁且招兵易而裁兵難裁遣稍有未妥即易滋生流弊近來各處會匪行蹤詭祕多與游勇散兵句結爲患是即欲議裁亦當妥籌辦法臣等一再揆度惟有緩至明年察看地方情形如果稍鬆再當斟酌籌辦庶於地方餉需兩有裨益以上各條

臣等欽奉
諭旨後反復籌畫就目前實在情形察酌辦理不敢飾詞窒礙
推諉卸責所有遵
旨籌補庫儲分別辦理各緣由謹合詞恭摺覆
奏伏乞
皇上聖鑒訓示謹
奏

訪得關涉會匪職官請先行斥革歸案審訊摺光緒十七年十二月初十日

奏爲訪查會匪總目關涉職官請

旨斥革以便澈究而杜狡展恭摺具陳仰祈

聖鑒事竊查本年四五月間沿江人情騷動焚折西洋教堂之案接踵而起訪係哥匪造謠鼓眾中懷叵測經臣次第拏獲首要各匪隨時正法其風稍息至八月間江海關查獲英人美生私運洋槍等項鎮江關拏獲美生及所帶炸藥並搜獲美生自書雜記載有一切鬼蜮情形係屬句串中國哥匪同謀滋事臣以私購軍火爲數甚多需款甚鉅該洋人重利未必自出鉅資必中國哥匪中有富豪爲之應付因美生係屬英人未能由我

審辦英官又不肯澈底根究訊出實情經臣詳細訪問係前經正法已革提督李世忠之子所爲而無從得其實迹亦不知其人爲何名復飭地方文武詳加訪察並經常鎭關道黃祖絡訪有會匪頭目徐春山之弟徐春庭曾爲美生細崽撿查美生雜記又載有與徐春山等串謀情事非拏獲徐春山徐春庭確切究問不能水落石出迭飭查拏未獲旋准湖廣督臣張之洞湖北撫臣譚繼洵等電稱湖北拏獲匪目高德華等據供長江各會匪頭目聯爲一氣皆奉李世忠之子李洪爲總頭目稱大元帥聲言欲爲其父報仇約期起事並託洋人購辦軍火又准張之洞另電李洪係李世忠義子李世忠之妻頗明大義其親生

子安分讀書等語復經通飭嚴拏以憑懲辦嗣准安徽撫臣沈秉成咨電現皖省查出李世忠之子候選知府李顯謀訪悉小名狗兒又名地虎傳問李顯謀據稱李世忠義子三人其二已故其一尚存爲方顯爵年近六十亦非李洪又稱伊係一品廕生以勞績保舉知府親生兄弟五人長顯才早故伊係次子第三成彬本科河南鄉試中式副榜第四顯誠第五顯貽均年幼在家等情復經電商湖廣督臣張之洞並先訪知徐春庭已潛往福建馬尾地方徐春山亦在該處由臣派委道員蔡鈞乘坐輪船馳往福建會同福州將軍及閩浙督臣所派之員將徐春山徐春庭獲案解回上海飭令江海關道聶緝槼督飭印委一

再研訊加以刑嚇堅不供吐此次拏辦會匪其要在嚴誅首惡
罔治脅從方足以遏亂萌而安反側經該道等查知徐春庭本
由其兄徐春山邀合入會與徐春山之爲匪目情罪稍減再三
開導如肯實供許以自新遂據供哥匪頭目李鴻糾眾起事欲
爲其父報仇與高德華在湖北所供如出一口並據供明李鴻
託美生購辦軍火先後出銀約二萬兩並許月給美生等銀兩
及所供圖謀一切情形核與美生雜記亦多脗合並據供今年
滋鬧教堂都是李鴻黨羽所爲嗣准湖廣督臣張之洞來咨所
鈔高德華供詞據稱李洪係李世忠兒子是李洪即李鴻爲李
世忠之子句結匪類賄串洋人同謀滋事已屬信而有徵若非

李世忠親生之子安得有此財力亦復有何父仇且經臣密囑前安徽壽春鎮總兵郭寶昌派人前往李世忠原籍河南固始縣屬暗地查訪李世忠五子與李顯謀所供相符惟稱李顯謀在外游蕩所分田產連年變賣等語自來暗地結黨爲匪之人其名必多假借現統核各省咨電匪供是李世忠之子李洪卽李鴻爲匪中首目有高德華徐春庭等供可憑而李世忠五子除長子已故第三讀書中副榜第四第五俱年幼在家外惟次子李顯謀游蕩在外常在江蘇安徽一帶而又變賣田產是李顯謀與李洪是否卽係一人雖尙無實據參互考證其行徑實有可疑案關重大必須確切根究斷不能聽其一面之詞予以

輕縱現由安徽撫臣派員協同臣派往之員將李顯謀押解前來江甯相應請
旨將李顯謀候選知府及一品廕生先行斥革俾得歸案確切研訊一面設法另覓眼線辨認質證一俟得有確據即行奏明從重懲辦以弭將來之禍所有訪查會匪總目關涉職官應請斥革審辦各緣由謹會同安徽撫臣沈秉成恭摺具陳伏乞
皇上聖鑒訓示謹
奏

修城挑河動用原撥賑款摺 光緒十七年十二月十八日

奏爲江甯城垣損壞過甚亟宜大加修補以資保障並擬撥開挑荆山河工費所需銀兩動用蘇浙賑捐餘款以濟要工恭摺具陳仰祈

聖鑒事竊查江甯城垣係前明定鼎之初以全盛財力修造其壯闊甲於天下不僅爲東南冠冕自咸豐年間軍興以後城身垛口日就殘缺前任督臣久欲撥款興辦均因工大費鉅籌措維艱屢議屢寢臣履任後詳加查勘較十年以前損壞益甚明知目下庫儲異常支絀難以興此大工無如城垣爲地方之保障關繫甚重與別項尋常工程迥乎不同況江甯係省會之區

爲東南重鎮與各府縣城情形各別若不及時修治一任風雨剝蝕年復一年必致益形坍塌將來再議興修需款更鉅籌措愈難檄飭江甯城守協副將劉光才江甯府知府李廷簫周歷查勘逐一核實估計所有城身垛口工料約需銀五萬餘兩此外城門城樓兵房柵欄以及運料水腳等項一時尚難預計均不在內當經轉行江甯布政使瑞璋無論如何爲難設法妥籌的款以便興辦去後茲據詳稱司庫正項錢糧以入抵出尚慮不敷無可動用此外各局亦無外銷閒款可以籌撥此項工程所關甚鉅又須趕爲籌辦勢難從緩思維再四惟有直隸應還蘇浙賑捐原撥籌備三河壩工經費銀十萬兩可以撥用等情

前來臣查蔡家莊建設滚水石壩需費甚鉅前經漕臣松椿因款項不敷奏明暫行緩辦是此項籌備壩工銀兩尚非急切待用之款當經會商漕臣松椿允爲移緩就急撥作修理城垣之用又徐州荆山河久失疏濬河身日形淤墊本年十月間署徐州道桂嵩慶因公來省面稟該處河道關繫地方水利擬請籌措銀二三萬兩於春水未發以前一律挑濬深通以濟漕運而利商販並經漕臣松椿函商亦擬於壩工經費內酌量匀撥臣查修理城工需用之款除動支之外前款尚有餘存自可照議辦理其蔡家莊建設石壩仍查照原奏由臣等察酌情形俟籌有的款再行估辦除分飭各該司道督飭承辦各員撙節動用

認眞辦理不得草率偷減外謹會同漕運總督臣松椿江蘇巡撫臣剛毅恭摺具陳伏乞

皇上聖鑒敕部查照謹

奏

奏補外海六營人員請免迴避片

再查定例遊擊都司守備遇升補時如員缺在本府本營例應迴避者仍行升補聲明於現任合例人員揀選對調嗣經兵部定章奏補員缺例應迴避之缺概不准其請補各等語查守備以上補缺例應迴避本府本營原以各員既有承緝之責即與地方營務有交涉之事是以必須迴避以杜瞻徇惟查江南水師外海六營汛地計自崇明之十滚口以東至佘山由佘山以北至贛榆縣之鷹游門出洋約八九百里與山東洋面毘連內爲五條沙外爲黑水洋由佘山迤至金山衞出洋約二百七八十里與浙江洋面毘連是該六營所轄之汛係在洋面且遠至

山東浙江交界之處定章祇輪流巡哨不分汛地既與內地毫無牽涉之事亦與內洋裡河水師及陸營情形迥乎不同該六營艇船停聚吳淞口十滬兩處雖均隸太倉州屬第該兩處不過暫行聚泊以爲歸宿之所而應行巡哨之處則均在外洋若以籍隸太倉州所屬之員請補外海六營之缺因其所管艇船係暫泊本州屬境亦須照章迴避似非例應迴避之本意況外海水師候補之員現在人數寥寥遇有缺出多以實缺弁兵遞行升補此項弁兵多係本籍海濱之人取其熟諳沙線風濤以收駕輕就熟之效水師人員當以巡緝汛地爲斷若舍應巡之汛地而以聚泊之地隸於本籍亦須迴避恐外海六營無合例

之人堪備揀選雖內洋准其通融請補然內洋各營亦多駐紮太倉州屬境內弁兵以土著爲多與外海人員同一揀選爲難不免有遷就之弊且該營遇有籍隸該州之員雖人才極爲出色終無升補之期亦殊非愼選將才之道擬請嗣後外海六營本籍及在五百里以內人員請補員缺毋庸迴避稍示變通俾收得人之效所有此次請補外海水師蘇松鎭標中營守備一缺擬卽照此辦理仍以張大義請補是否有當謹會同江南提督臣譚碧理附片具陳伏乞

聖鑒訓示謹

奏

南洋兵輪暫停總統片

再南洋兵輪現經海軍衙門會同臣籌議變通暫減人數薪糧爲節餉增船之計業經奏奉

俞允欽遵在案茲據總統兵輪記名提督前安徽壽春鎮總兵郭寶昌以南洋既議酌裁兵輪人數漸圖擴充凡有可以節省之處自當權衡緩急量爲酌辦現除運船之外僅止兵輪六號而又暫停每年前赴北洋會操既有左右翼長督率巡緝操練似足以專責成所有總統一差目前亦可暫行停止瀝情陳請前來察核所議於事機尚無窒礙且得藉資節省自可准其所請惟該提督爲一時名將忠勇性成聲威夙著自接統兵輪以

來尤能不避嫌怨實心整頓即此請停總統薪費亦足見該提督謀事之忠當此需才孔亟雖因裁減兵輪人數准其銷去總統差使仍令及時自效以資臂助現經臣委令辦理兩江營務處會同籌防局江蘇候補道曾廣照及各統領認眞辦理自本年十二月起停支總統公費每月另給營務處薪費銀一百兩以資辦公除將各兵輪責成兩翼長督率操防遇事與籌防局妥商稟辦仍俟增製兵輪再行規復舊章外理合附片陳明伏乞

聖鑒謹

奏

劉忠誠公奏疏

卷二十目錄 光緒十八年正月起至十二月止

懇免泰州海州各場積欠摺
織造法衣銀兩核實刪減摺
徐州土藥加捐各省概不重徵摺
故將軍功德在民請建專祠摺
增葺江防礮臺摺
拏獲會匪土匪員弁擇尤請獎摺
查閱營伍情形摺
陳明在美華工湊捐助賑片

總兵勞故請　卹摺
機器局設鑪自鍊鋼鐵片
遵　旨確查據實覆陳摺
水師提督出缺代遞遺疏摺
保舉堪勝關道人員摺
徐州罌粟被災歉收片
特保賢員備　簡摺
清完各屬教案償款片
革員楊霈霖濫刑斃命照例議擬摺
湘軍新舊各營改編礮隊片

督標水師等營分紮處所片
天洑洲礮臺暫緩興建片
大員在籍病故代遞遺疏摺
籌賑江甯揚州二府旱災摺
武職借補章程仍請展限摺
上海丹陽二縣互更缺字片
已故將軍遺愛在揚請合建專祠摺
請復故員原官摺
籌辦賑撫情形摺

孝政卷二十

二

懇免泰州海州各場積欠摺 光緒十八年正月二十五日

奏爲遵

旨查明兩淮泰州海州分司所屬各場積欠歷年竈欠折價耗

羨各項銀兩數目懇

恩一律豁免恭摺奏祈

聖鑒事竊准部咨疊經欽奉

恩詔蠲免各直省光緒五年九年十三年各年以前民欠錢糧

行文各直省查明已入奏銷實欠在民者行令開單具奏並造

具應豁錢糧數目送部查核等因均經先後轉行欽遵查辦去

後茲據兩淮運司江人鏡詳稱委員分赴各場弔齊徵冊流水

串根按場確查除通州分司所屬各場按年徵解全完並無竈欠折價毋庸查辦外所有泰州分司所屬富安安豐梁垛東臺何垛丁溪草堰劉莊伍祐新興廟灣十一場自同治十一年壓徵十年分起至光緒五年壓徵四年分止共實未完竈欠折價銀二十五萬八千九百三十一兩九錢九分七釐耗羨銀二萬二千四百四十六兩九錢六分七釐又自光緒六年壓徵五年分起至光緒九年壓徵八年分止共實未完竈欠折價銀十一萬九千五百九十八兩九錢四分七釐耗羨銀一萬三百五十三兩六錢七分五釐又自光緒十年壓徵九年分起至光緒十三年壓徵十二年分止共實未完竈欠折價銀十二萬二千二

百二十五兩五錢五分四釐耗羨銀一萬六百四兩九錢五分七釐又海州分司所屬板浦中正臨興三場自同治十一年壓徵十年分起至光緒元年壓徵同治十三年分止共實未完竈欠折價銀一萬三千六百六十八兩五錢九分二釐耗羨銀一千三百五十五兩三分二釐又草堰場前與小海併場劃分疆界有淤地七十二頃所產草薪向歸小海商埻樵煎每年繳納折課銀三十六兩隨同正課啟徵報解運庫充公同治六年以前欠繳銀兩業經請豁在案其六年以後除繳過同治六七八九十十一等年及光緒四五七十十一等年課銀分別報解其積欠同治十二十三兩年及光緒元二三六八九十二等年應

繳銀兩迭經該場大使隨正催徵該商等實因鹽務疲滯節年災歉商情困苦以致絲毫未繳應請隨同正折一體請豁造具冊結詳請具

奏前來臣等覆查無異相應恭懇

天恩俯准將兩淮泰州海州分司所屬各場積欠歷年竈欠折價耗羨及充公折銀全數豁免以廣

皇仁而紓竈力除將冊結咨部外謹合詞恭摺具陳伏乞

皇上聖鑒訓示謹

奏

織造法衣銀兩核實刪減摺 光緒十八年二月二十三日

奏爲江甯織造承辦法衣遵照部咨將動用工料銀兩核實刪減恭摺具陳仰祈

聖鑒事竊准戶部咨開江甯織造承辦法衣與

上用活計不同該織造因係創辦無案可循援照

上用料工開報統共法衣六十五件估計銀二萬二千餘兩行令將原單開報料工數目訪察情形大加刪減究竟需銀若干兩詳晰奏明以昭核實並令先由藩司撥給銀一萬兩以資開辦等因當經札飭江甯布政使瑞璋確切查估去後茲據查覆江甯織造承辦各色法衣係關嗇經要需原頒衣樣年分久遠

無可考核而織繡精良質地純厚實非尋常活計可比江甯所出之絲粗糙不適於用江甯織造歷辦歲運活計所用絲經均係赴浙江採購此次奉辦法衣式樣料物均極工緻非購用上等絲經難期經久浙江湖州各屬爲產絲之區雖一水可通而相去千有餘里遠道購辦用款不免因而加增即使就地向絲商收買亦須加給價值方能提選備用且此項法衣雖僅六十五件而隨身裙褲振靴零星等項計有一百六十餘件之多江甯工匠因事同創辦所須各色衣樣多未習見未敢草率從事必須在蘇州杭州等處雇覓精於織繡之工匠始克依樣妥製需費較鉅自係實情惟當此經費支絀之時部臣愼重度支議

令核實刪減但能多減一分用費即可少籌一分款項自當遵照辦理以昭撙節現經訪察情形參以市價除大袍等項法衣成本極重委屬無可核減其墳主四骷髏及阿咱拉布袋和尚衣等件設法抽減約可節省銀四百三十餘兩又裏綢一項原案樂部傳辦百花袍裏

上用紡綢工價估計現擬改換官用紡絲約可節省銀五百三十餘兩共核減銀九百七十一兩有奇仍實需銀二萬一千五十二兩有奇所有裝潢工價及添配鬚縧等款並擬由江甯織造於九一申餘項下動用不另開支以昭核實而重庫儲開單詳請具

奏前來臣覆核無異理合將删減數目繕具清單恭呈
御覽伏乞
皇上聖鑒敕部查照謹
奏

徐州土藥加捐各省概不重徵摺 光緒十八年二月二十三日

奏爲徐州土藥擬援照山東四川等省酌加捐銀通行各省不再重徵恭摺仰祈

聖鑒事竊查徐州土藥定議每百斤抽銀三十兩經過本省釐卡驗票放行經過鎮江上海兩洋關仍各照定章收稅由總理衙門會同戶部奏明覆准照辦嗣由總理衙門刊發會奏核定各省土藥稅釐案內聲明統俟試辦一年後由各該省察看情形據實具奏或照此徵收或變通盡利再行作爲定章等語各在案現計徐州設局收捐以來扣至本年四月一年期滿詳核各省捐數體察商販情形亟應酌改辦法以期變通盡利查徐

州地屬平衍爲各省通衢大道處處可以繞漏設局抽收藥釐巡緝稽徵本非易事又因各省捐章未能一律商販避重就輕辦理更爲棘手雖經署徐州道桂嵩慶督飭在事各員實心實力設法稽徵得以勉集成數然不亟籌變通勢必商情渙散招徠爲難查商貨貴於流通商情錙銖必較徐土每百斤抽銀三十兩僅止在於本省不再收捐經過鎮江上海兩洋關仍須照章收稅若運往他省則經過一省卽須照加一省之捐較之山東每次捐銀二十兩三次共捐銀六十兩四川捐落地稅銀四兩八錢至重慶出口時徵出口稅銀二十兩俟到通商別口再徵復進口銀四十兩共計捐銀六十四兩八錢均可通行各省

不再重徵輕重固屬相去懸殊卽較之浙江河南等省各在本省報捐之後運赴別省再行收稅一次不再重徵亦覺爲數較重且不獨此也徐捐定有約收數目實力稽徵猶慮未能足數各省儘收儘解難免暗中通融此則辦理寬嚴又復有別向來徐州土藥因無稅捐是以各省商販雲集銷路既多出產遂廣迨上年有設局收捐之議民間未悉情形種植已較往年減少商人又因販運徐土經一省有一省之捐苦於重疊輸將有虧成本外省商販又復羣相裹足卽偶有販運數極零星經過各省難保不多方繞漏本省銷路有限運多銷寡本省商販尚多積存未銷之貨若再不變計此後徐局捐收勢將日形見絀卽

各省所收徐州土藥之捐稅爲數亦必甚微且按照定章而論徐土販運各省名雖照章報捐之外尚須報完洋關之稅實則徐土用民船販運本省均可不必徑由洋關有稅仍與無稅相等且不特本省之土藥爲然卽各省之土藥亦莫不然故各洋關極少徵收土藥之稅議者以洋藥來自外洋必須進口後方能分銷是以徵收洋藥之稅釐以洋關爲扼要土藥產自內地一經起運散布各處稽徵爲難是以抽收土藥之稅釐以產地爲扼要現擬查照四川山東統捐之案量加變通各商販如照章報完徐捐銀三十兩之外再在徐局捐銀三十兩准其加貼印花無論運往何省經過各關卡但驗有徐局兩次印花者概

不重徵如僅捐銀三十兩祇能照免本省之釐經過各省仍各照該省章程徵收稅釐似此一轉移閒捐數既與四川山東相倣徐土更得流通無滯且與其散徵於各省不免有繞越偷漏之虞曷若併徵於徐局轉得收涓滴歸源之益恤商裕課兩得其宜惟將來各省更定捐數必須彼此一律方免避重就輕之弊據辦理徐州土藥統捐局江甯布政使瑞璋署徐州道桂嵩慶體察情形詳請具

奏前來臣等覆加察核委係實情合無仰懇

天恩俯准照議辦理以收實效除咨總理衙門戶部查照外理合恭摺具陳伏乞

皇上聖鑒訓示謹

奏

故將軍功德在民請建專祠摺 光緒十八年二月二十三日

奏爲已故將軍功德及民據情籲懇

天恩俯准建立專祠以順輿情而彰忠藎恭摺仰祈

聖鑒事竊據鎭江紳士前翰林院編修戴恆等稟稱咸豐初年粵匪倡亂江甯鎭江相繼失陷江淮上下幾無完土鎭江爲江海咽喉南北關鍵實戰守必爭之地自克復以後雲南提督馮子材駐防鎭江賊氛四逼屢謀撲犯時已故成都將軍魁玉署理京口副都統以鎭江孤立江濱地居衝要雖有馮子材統兵駐守而副都統僅止管理旗務兩不相轄奏請不分旗綠聯爲一氣咸豐十一年十二月奉

命幫辦鎮江軍務維時有江皖大股賊匪合力撲犯之警江甯逆酋洪仁發又復率賊萬餘糾合龍潭石埠橋諸逆分途來犯賊勢猖獗岌岌可危故將軍魁玉於困苦難堪之中立堅忍不拔之志與馮子材選將厲兵竭力固守同治元年八月敗陽岡出擾之賊進毀青山賊壘十一月在陴城上塘等鎮屢戰屢捷二年二月奪牧馬口賊卡進擣句容之薛村直薄丹陽西門是時直隸督臣李鴻章自上海進兵連下堅城羣逆因鎮江兵單勢弱糾合悍賊巨萬謀分十路出犯江防攻我軍所必救以分上海兵勢故將軍魁玉分軍策應併力堵禦僞忠王李秀成復號召大股悍賊厚集丹陽句容乘隙圖逞三年正月魁玉等拔

博落水湖等鎮三月合攻丹陽連毀西路礮臺賊百計抵禦我軍裹創血戰冒礮火塡濠而進遂克丹陽計該故將軍魁玉督師防守鎮江與賊相持三年之久艱難險阻屢瀕於危其時遍地賊蹤餉源枯竭而鎮江一軍枵腹苦戰軍無怨言皆魁玉忠誠所感也論者謂鎮江爲天塹要區與江甯上海之師相爲掎角鎮江一動則江甯上海兩軍中無樞紐東南大局視爲安危故將軍魁玉功德及民輿情感戴公懇

奏請於鎮江府城捐建專祠俾士民得伸報享之忱等情前來

臣查粵匪之亂踞江甯爲僞都賴鎮江一軍砥柱其間江甯上海諸軍始得一意攻剿東南遂以肅清當時鎮江統兵諸臣其

勞勩之深誠有不容磨滅者該故將軍魁玉力保危城厥功甚偉士民追慕歷久不忘可否仰懇
天恩俯准在於鎮江府城捐建已故成都將軍魁玉專祠由地方官春秋致祭以順輿情而彰忠藎出自
鴻慈謹會同江蘇巡撫臣剛毅恭摺具陳伏乞
皇上聖鑒訓示謹
奏

增葺江防礮臺摺 光緒十八年三月十八日

奏爲增葺天洑洲都天廟等處礮臺以固江防恭摺具陳仰祈聖鑒事竊查長江關繫五省江蘇首當其衝必須有堅臺鉅礮節節布置庶幾重門鞏固而後堂奧自安南洋自籌防以來祇以限於經費不能不次第經營現經飭據江南籌防局查覆沿江礮臺有應及時增葺以固防務圖山關北岸天洑洲地方近因江流變遷回溜衝刷江岸逐漸坍卸業已逼近臺址如春水發漲江岸再坍必致損其臺身該洲前控江流左有大港直達仙鎮可以繞出揚州而鈔都天廟之後地居扼要必須築有礮臺方足以資控扼且舊有之臺僅止一百二十磅子之礮三門

亦覺勢孤力單現擬移後數十丈添造明臺四門配以二百五十磅子新式後膛鋼礮四尊並將舊臺所設之一百二十磅子鋼礮三尊移於新臺左右築臺安設遠攻近擊氣勢較雄相去江岸已遠臺基自固並設立子藥兵房十二間總藥庫一所估計工料需銀四萬六千兩又都天廟地近北岸沙土性鬆原築之臺設礮大小九尊歷年已久臺頂椿木不免漸形朽蝕必須添釘木椿蓋用洋泥量加修葺並將暗臺一律改爲明臺西首並添建明臺二門安設二百五十磅子鋼礮二尊子藥兵房四間總藥庫一所估需工料銀二萬七千兩又勘得象山後面另有山崗橫連名爲合山築臺該處四面可以環擊上下皆可兼

顧最得形勝尤能與都天廟礮臺聯爲一氣如遇敵船上駛有該臺之礮迎頭攔擊有都天廟之礮斜刺交轟兩臺隔江對峙既可收夾擊之效益足以固焦象兩山門戶現擬於該山添築明礮臺四門安設二百五十磅子鋼礮二尊一百八十磅子鋼礮二尊礮架配用磨盤式四面可以旋轉子藥兵房每門二間總藥庫一所估需工料銀二萬九千餘兩似此分別增葺不獨鎮江險隘可憑而上下各臺聲勢亦以聯絡凡添築各臺皆係倣照洋式基址排釘樁木臺牆均用四門町洋泥攙和碎石黃沙細捶夯築以期經久共計三處築臺十三門連兵房藥庫一切工料俱在其內約祇需銀十萬二千餘兩較之往歲所築吳

淞獅子林等處洋式礮臺省而又省委實力求撙節此項經費照章本應請款現飭局員即在每年所撥防費項下設法勻用以免海軍衙門籌撥爲難所需新添各礮上海製造局現有製造堪以撥用亦省購礮之費此外如有應行之處俟臣此次校閱營伍便道履勘後再行察酌核辦據江南籌防局司道詳請奏咨前來臣覆核無異除分咨海軍衙門總理衙門戶部工部查照外謹會同江蘇巡撫臣剛毅恭摺具陳伏乞

皇上聖鑒訓示謹

奏

拏獲會匪土匪員弁擇尤請獎摺 光緒十八年三月十八日

奏爲查明疊次拏獲會匪土匪首要各犯出力員弁擇尤請獎

恭摺仰祈

聖鑒事竊於光緒十七年六月初六日欽奉

上諭各省哥老會匪最爲地方之害此等匪徒行蹤詭祕與游勇地痞暗相句結動輒糾黨煽惑甚至造謠惑衆潛謀不軌若不先事籌辦絕其根株則涓涓不息將成江河後患何堪設想著各直省將軍督撫嚴飭地方文武實力查緝如有訪獲首犯一面嚴行懲辦一面准將出力員弁照異常勞績奏請優獎等因欽此仰見

聖主弭患防萌安良除暴之至意當經恭錄咨行欽遵認眞辦理嚴密查拏伏查近年哥老會匪散票開堂潛相句結黨類既衆飄忽靡常煽惑造謠肆行不法江蘇界連數省濱海臨江鎭江爲南北通衢入江門戶上海又爲江輪海輪聚集之區與鎭江皆係通商要口華洋雜處稽察較難匪徒尤易往來溷迹祇以巡緝嚴密未敢遽逞上年夏間沿江一帶教案迭起皆由該匪等造謠煽亂意圖乘機蠢動迭經通飭嚴拏並密派員弁四出偵緝復敢句串洋人私購軍火圖謀不軌幸經上海鎭江兩關卽時盤獲未得遂其奸謀並接湖廣督臣張之洞湖北撫臣譚繼洵等先後來電緝獲匪首高德華等訊供該匪等長江上

下聯爲一氣因下游巡防嚴密礙難聚集定有日期擬在沙市起事雖逆謀均經敗露不致釀成巨患第此輩黨與遍布伏莽甚多必得嚴拏首要絕其根株方足以遏亂萌數月以來督飭地方文武實力查辦一面剴切示諭解其脅從先後據前辦保甲局江蘇候補道劉佐禹等督飭游擊何復勝會同管帶奇兵左營儘先補用守備馬鴻利拏獲會匪曹義詳一名江甯城守右營千總馮金桂拏獲唐玉亭即唐幗發一名訊據供認糾人入會散布收徒並商謀燬搶教堂不諱又據瓜洲鎮總兵吳家榜督飭千總嚴鳳樓等拏獲劉開泰即劉長元並起有僞書票布訊據供認入會爲匪並僞書中有巡風劉長元字樣又據蘇

松太道聶緝槼督飭上
兵吳家榜常鎮道黃祖
卽陳澱魁係紅會首匪
龍華及玉龍等山堂訊
金陵城外保甲局候補
向日葵郭金元等拏獲
據供入會爲匪木戳內
保甲局候補道馬聲煥
卽蕭子春一名並在該
亦經質訊確實又據常

談金榜一名爲行劫通州事主顧王氏家之犯並獲有會匪盟帖寫明談金榜總理山主字樣並與匪首高德華供指相符又據前辦金陵城外保甲局候補道劉佐禹派委護軍營哨弁千總黃吉興六品軍功王得元拏獲王有堂李號有張琢范忠益李一都五名爲執持洋槍行劫江甯縣事主陶明松絲行得贓拒捕傷人之匪犯又據徐州鎮總兵陳鳳樓署徐州道桂嵩慶等督飭文武拏獲蔡自友該匪係在邳州宿遷一帶夥劫多案並與屠小二等於上年夏間分段結幅豎旗逆謀昭著屢拏未獲之犯經該鎮道等督飭員弁多方偵緝始行就獲據供豎旗糾眾起事不諱以上各犯均經先後訊明飭令分別正法梟示

以示炯戒並將辦理情形奏明各在案所有在事出力員弁或越境躧緝或協力兜拏匪徒拒捕逞兇無異臨敵該員弁等不避艱險迭獲巨魁洵屬異常出力自應遵
旨保奬謹擇其尤爲出力者繕具清單恭呈
御覽合無仰懇
天恩俯准照奬以資鼓勵而昭激勸除千總以下各弁照案咨部給奬飭取各該員弁履歷另行咨部查核並將續獲各匪目訊明核辦一面加飭嚴密查拏外謹合詞恭摺具陳伏乞
皇上聖鑒訓示謹
奏

查閱營伍情形摺 光緒十八年五月初十日

奏爲查閱江蘇營伍事竣回省謹將大概情形恭摺具陳仰祈
聖鑒事竊光緒十六年輪應查閱江蘇營伍經前署督臣沈秉
成奏明俟臣到任舉行臣莅任後適舉辦文武闈鄉試未能出
省又經奏請展緩並聲明將光緒十六年二年半薦舉之案俟
查閱營伍時一併考驗核辦嗣定於本年三月二十日出省校
閱亦經奏明各在案先於三月十八日在省閱看督標中左江
甯城守左右四營並調閱浦口溧陽二營及駐防省城之老湘
四營親軍四營督標奇兵中營二十日出省閱視金陵營水操
隨赴瓜洲口閱瓜洲鎮標四營水操二十三日至揚州閱揚州

鹽捕奇兵瓜洲青山泰州泰興三江八營及駐防該處之合字前副中兩營二十九三十兩日在清江閱淮揚鎮標中左右清江城守宿遷廟灣洪湖佃湖等八營漕標中左右淮安城守海州鹽城東海七營並調閱徐州鎮標中城蕭三營及徐防新兵兩營並駐防該處之老湘合字中副前兩營遂即南旋於四月初七日抵鎮江校閱鎮江營及督標新兵五營初九日閱常州孟河江陰靖江四營十二日閱福右狼中及福山狼山練兵等營十五日閱江蘇撫標左右等營並平望營及駐防該處之正前副前中營正後四營十八日在澱山湖閱看裏河水師五營十九日閱看提標中左前後松江城守金山柘林青村八營及

提右營陸兵並提標新兵兩營二十日抵上海閱忠信滬軍礮隊四營二十四五兩日在吳淞口閱蘇松鎮標陸汛練兵並海澄營及慶字六營外海水師六營內洋水師五營二十七日在江陰閱武毅春字八營新湘五營及看沿江各礮臺於五月初一日回省伏查江蘇抽練綠營兵丁及湘淮各營勇丁向操漢陣洋陣漢陣則用旗鼓爲節洋陣則以口令爲節臣以洋操口令係以一二人招呼臨陣難免貽誤飭令試改旗鼓此次查閱營伍除各兵輪船因裁撤人數並彈壓各處未曾調操外所有校閱各兵勇所操中外各陣隊伍槍礮莫不整齊靈快其由口令改爲旗鼓者耳目易周尤爲稱便惟未抽練之綠營兵丁舊

額既未能盡復塘汛又未便遠離人數無多似難與練兵爭勝然按照部頒陣圖演習馬步槍械亦復可觀各營舟師駕駛擅長布置有法各臺演放礮位均能致遠命中所擬添改各礮臺之處實與形勢合宜此臣出省巡閱之大概情形也夫行師之道在於膽氣素定尤在於將領得人現在綠營鎮將及各勇營統領官多係百戰之餘一時之選即各兵勇亦多戮力行間屢經大敵加以操練技藝步伐止齊尚足以備干城仰慰
朝廷整軍經武之至意臣留心察看則有署江甯城守副將兩江儘先補用參將彭仁壽長江水師瓜洲鎮標江陰營副將鍾明亮江南提標江陰營游擊仇志鵬補用副將淮揚鎮標中營

遊擊郎桂林補用游擊淮揚鎮標清江城守營都司余志斌補用參將儘先游擊徐州鎮標城守營都司劉玉泉補用副將揀發游擊泰州營都司調署江甯城守營都司章宗瀚均屬才識優裕紀律嚴明爲將弁中出色之員又查有江南提標常州營游擊關殿彪營務廢弛淮揚鎮標廟灣營游擊劉玉龍性氣乖張應請

旨將關殿彪開缺勒令回籍劉玉龍開缺留於督標效力以示懲儆所有臣查閱江蘇營伍事竣回省分別舉劾緣由理合恭摺具

奏伏乞

皇上聖鑒訓示再帶辦二年半薦舉一案因考驗各員已於查閱營伍案內分別舉劾不再另行核辦所遺常州營廟灣營游擊二缺兩江現有合例人員應請扣留外補合併聲明謹

奏

陳明在美華商湊捐助賑片

再光緒十四年閒江蘇安徽兩省水旱爲災經前督臣曾國荃奏准部議開辦蘇皖賑捐咨行各省廣爲勸募推及外洋凡華人之出洋貿易者仰懷

聖朝德澤普遍遐荒莫不慷慨好施輸捐助賑節經曾國荃分別奏咨給予獎敘嗣經前出使美日秘等國使臣張蔭桓經勸在美之華商捐洋二萬九千四百八十五元有奇匯由上海交前蘇松太道龔照瑗分解江蘇安徽河南山東等四省賑濟當以此項捐款張蔭桓來咨已在部限截止獎案之後照章不能給獎即經曾國荃撰擬匾額致送以昭激勸迄今時閱四年固

不得爲之重請獎敘而該商等在山陬荒僻之區猶能捐集鉅款救災恤鄰其急公好義之忱亦不可沒臣清理案牘知有此等善舉不敢壅於上

聞理合附片陳明伏乞

聖鑒謹

奏

總兵勞故請　卹摺　光緒十八年五月十五日

奏爲已故總兵戰功卓著懇

恩賜卹以昭忠藎而慰軍心恭摺籲陳仰祈

聖鑒事竊頭品頂戴記名提督江南淮揚鎭總兵章合才因病

出缺業經臣具

奏在案茲據統領老湘合字等營總兵銜補用副將宿遷營游

擊舒永勝等聯名稟稱章合才湖南湘鄉縣人自咸豐三年投

效老湘營與已故提督劉松山誓死殺賊先經掃蕩湖南境內

郴州桂陽土會各匪是爲該總兵立功之始旋出境克復湖北

崇陽通城等縣轉戰而下剿匪於江西吉安建昌一帶乘勝攻

破景德鎮賊壘每次臨陣皆匹馬當先衆服其勇十一年總理
該軍營務處時粵逆麕聚皖境自同治元年冬暨二三年間皖
南郡縣幾於無處無賊官兵多被牽掣無從爲規復金陵之舉
章合才激厲士衆分道進攻迭復徽州府及休甯黟縣各城其
堅守涇縣一役以孤軍力當悍賊晝夜登陴目不交睫有間卽
出奇奮擊卒使賊衆卻退城賴以完厥功尤偉皖南肅清後我
軍乃以全力進注金陵實該總兵血戰之力居多經各督撫臣
先後奏保由補用副將奉
旨以總兵提督記名簡放
賞給振勇巴圖魯名號一品

封典粵逆略盡捻氛復熾前兩江督臣曾國藩督師北征以楚軍久役思歸遣散殆盡獨留老湘營一軍檄令章合才隨同劉松山率之以行逐賊於山東河南各省捻氛飆忽此擊彼竄日無停踵該總兵跟蹤追勦所向無前五年秋間始於河南上蔡西華等處撲滅張總愚全股經前湖廣督臣李鴻章奏保奉

旨賞換法福凌阿巴圖魯名號六年奉

旨補授江蘇蘇松鎮總兵仍留營勦匪會西事方急復經前陝甘督臣左宗棠奏令分統老湘營赴陝隨克復綏德州城適捻與回合兇燄益熾章合才馳逐直隸山西之間每戰輒克捻股漸次盪平乃得壹意辦回經左宗棠奏請破格優獎奉

旨賞穿黃馬褂八年於肅清陝北並收復甘肅靈州等案內奉
旨賞給頭品頂戴九年冬進勦馬五寨馬五爲回中著名悍賊
嗾其死黨併力以拒我軍章合才與劉松山當前督陣戰方酣
劉松山猝中飛礮落馬章合才悲憤交迸傳令縱火焚其寨門
自於槍林彈雨中越牆先登諸軍見之皆奮不顧身大呼競進
羣賊焚斃及墮濠塹死者無算餘仍冒火突出章合才指揮將
士尾追截殺擒斬略盡逆首馬五力竭就俘遂克其寨隨會同
各軍進規金積堡金積堡係逆首馬化漋老巢牆厚濠深糧械
山積爲羣逆負嵎死拒之地我軍分番迭攻傷亡相繼長圍既
合復分路鏟平楊明及馬家河灘各堡以折其掎角之勢馬化

澄勢窮援絕始求毀堡繳械弭首伏誅甯靈由是肅清左宗棠
奏稱章合才分統湘軍在事最久勞績卓著欽奉
諭旨以該總兵爲異常出力蒙
賞上方珍物多件回事大定始以傷重請假回籍甫抵陝省卽
聞訃丁母憂呈請開缺抵里未久又經曾國藩檄飭於百日後
就老湘營凱撤各軍內挑選合字六營帶赴金陵爲防江防海
之用該總兵以防務至重理宜先公後私卽日挑募成軍星馳
至甯復於十三年海防案內經前兩江督臣李宗羲飭令添募
一營訓練並承辦金陵鎭江圖山關沿江一帶礮臺工程以及
搶險捕蝗等事靡役不從光緒二年奉

旨補授江西九江鎮總兵經前兩江督臣沈葆楨奏留防營八年奉

旨調補江南淮揚鎮總兵至是始統原營赴任兼統清淮水陸馬步各軍九年法事起閩粵戒嚴該總兵分所部合字三營隨同前兵部尚書臣彭玉麟前赴廣東前兩江督臣曾國荃甫經受事以法艦日往來吳淞宜得大枝勁旅駐守其地奏調該總兵統率所留合字四營帶印出防十年四月行抵金陵即督隊增修下關礮臺六月移防上海與原駐滬上淮軍聯絡一氣保護租界兼詰內奸居民恃以無恐十一年九月海防解嚴始回清江本任清江爲南北往來通衢伏莽甚多該總兵以標兵營

勇義在衛民以專閫而兼防營益屬責無旁貸無日不申儆督
率實力巡防江北萑苻爲之斂迹拏辦教匪王古佛一案躬自
躧緝匪黨聞風解散弭患無形士民至今稱誦十五年春間因
傷病舉發經曾國荃奏乞給假調理甫經少愈仍勉令回任供
職該總兵以受
恩深重不敢惜身卽於十六年四月間接印任事仍統各營督
率操防視前倍奮乃以積勞日甚傷病益深終至不起瀕危仍
誡勵士卒努力報
國語不及私聞者莫不墮淚該副將等以相從日久見聞最確
臚列事蹟稟請

奏懇

賜卹前來臣查章合才爲湘軍知名宿將論者謂與已故提督劉松山相伯仲迹其生平轉鬬十餘省大小數百戰身受重傷多處克復名城堅壘不下數百座實與髮捻兵事相終始而在軍二十年在防復十餘年赴任以後仍統防營前後並無一日之閒其積勞成疾以致觸動舊傷實由於此至其天性樸勇在軍講求紀律勤於操練無事如臨大敵尤有古名將風臣三至江南舊時袍澤之侶存者蓋無多人竊謂時局方艱將才爲急章合才年未六十威望夙著精力尚强可備

國家緩急之用不謂遽以積勞長逝心甚悼之查近年以來文

武大員曾經效命疆場積勞病故者如劉連捷唐定奎周盛波
李長樂等均蒙
恩優卹在案今章合才事同一律既經該副將等聯名稟請臣
未敢壅於上
聞合無仰懇
天恩俯准將已故頭品頂戴記名提督前江南淮揚鎮總兵章
合才照提督軍營立功後積勞病故例從優
賜卹生平戰蹟宣付
國史館立傳並於本籍及立功省分建立專祠以彰忠藎出自
逾格

鴻慈除飭取履歷咨部查核外所有已故總兵戰功卓著懇
恩賜卹各緣由謹會同漕運督臣松椿江蘇撫臣剛毅恭摺籲
陳伏乞
皇上聖鑒訓示謹
奏

機器局設鑪自鍊鋼鐵片 光緒十八年閏六月初五日

再江南機器製造局近來倣造前後膛鋼質大礮並後膛新式兵槍業已漸著成效惟需用鋼料仍須取資外洋不獨利源外溢遇有緩急更慮受制於人亟應設鑪自鍊以資利用而杜漏卮惟該局經費有限不能不逐漸圖維現經購辦鍊鋼機鑪一分並在湖南湘鄉縣購取礦石生鐵分別試鍊甚爲合用其生鐵體質亦與外洋硬質生鐵無異除攙和鍊鋼之外並可鑄造大礮彈子合計價值亦較購自外洋爲廉現祇鋼鑪一分年需生鐵礦石各八百噸並向外洋添購大鑪一具以圖擴充每年約需礦石生鐵各三千噸寶慶邵陽益陽新甯等處所產與湘

鄉相同礦產亦旺將來若專在湘省購辦亦足敷用現經該局與礦戶訂立合同限數定購按起發給照票令其運局驗收給價註銷照票以後所需另行換給辦運俾免派員採辦多所耗費仍一面將定購數目隨時稟請咨行各省關照案查驗免完稅釐如該礦戶照外多帶及有別項貨物仍令照納釐稅以杜隱射據江南機器製造局稟請

奏咨前來除分咨外理合附片陳明伏乞

聖鑒謹

奏

遵　旨確查據實覆陳摺　光緒十八年七月十六日

奏爲遵

旨確查據實具奏恭摺仰祈

聖鑒事竊臣承准軍機大臣字寄光緒十八年六月十七日奉

上諭有人奏大員劣蹟昭著列款糾參請旨飭查一摺據稱升

任山西巡撫前安徽布政使阿克達春不諳文理專倚幕友翟

介臣閻人鄒姓爲左右手以致把持招搖遇有派差委缺必經

彼二人議定價值始行札飭知府李成鼇知縣吳本仁均以賄

賂而得補署又有收拜門生令屬吏按時餽送等情皖省支應

局向有存儲銀十數萬兩阿克達春到藩司任後巧立公費名

目隨時提用甚至僕婦家丁均按月向局開支虧額甚鉅等語所奏是否屬實著劉坤一確切查明據實具奏毋稍徇隱原摺著鈔給閱看將此諭令知之欽此仰見我
皇上揚清激濁好問察言跪讀之餘莫名欽佩臣當即委員前往安徽按照原參各節逐細密查互考參稽已得梗概如原奏所稱阿克達春人甚昏庸不諳文理專倚幕友闞人爲左右手一節查阿克達春素性寬和公事尚屬明白惟文理不甚通澈幕友翟介臣即翟汝藩係候選知縣闞人鄒姓名培德即鄒植係分省試用府經歷皆爲阿克達春親信之人翟汝藩小有才能總司文案往來公牘悉賴參酌與鄒植聯爲一氣遇事招搖

雖賄買差缺查無實據而該二人爲阿克達春所倚任不復自知防檢屬員中與之交結往還夤緣干進實所難免在任候補知府布政司經歷汪湘與鄒植等狼狽爲奸該員爲原奏所無而聲名尤劣又原奏阿克達春最喜收拜門生及親手持贈印箱一節查阿克達春尚無令屬員按時醜送情事其餘屬吏稟辭赴任時有無持贈印箱雖莫能得其實迹惟好收門生致鑽營之徒得以藉此階進如道員彭祿松峻袁秉楨知府李成鼇知縣王煥熙吳本仁均投拜阿克達春門下咨該員等官聲均甚平常彭祿爲原奏所無而拜門最早結歡尤密知府孫詞林查無其人惟候補知府班中有孫廷林號詞臣或卽孫詞林之

謙孫廷林與道員蕭允文均查無與阿克達春拜認師生之事又原奏李成鼇請補甯國府缺餽送銀兩吳本仁代理旌德縣缺餽送翟介臣婢女一節查李成鼇江蘇文童以勞績知府於光緒十四年四月到省十六年十二月奏補甯國府缺雖查無餽贈實迹惟該員係阿克達春門生到省兩年疊委差缺殆無虛日又復請補實缺物議之來或由於此吳本仁以婢女送翟汝藩即翟介臣作妾現聞翟汝藩挈之北上皖中人言藉藉殆非虛語該員與鄒植素相往來未聞有結拜兄弟之事又原奏皖省支應局向有存儲銀兩阿克達春到藩司任後巧立公費名目隨時提用虧額甚鉅一節查安徽支應局歷年支放各款

均取有各處領狀批迴阿克達春在藩司任內尚無巧立名目隨時提用之弊惟翟汝和鄒培德等曾在支應局開支薪水有案可稽翟汝和即翟汝藩月支銀六十兩鄒培德即鄒植月支銀十兩雖爲數無多而鄒植身係職官充作閽人又借名開支公款尤屬不合原奏謂署中幕友家丁按月向局中開支自即指此當此經費支絀之時能省一分即得一分之益安徽支應等局款項皆有關軍餉要需若經理不得其人難免濫應濫支致滋耗費應由臣咨會安徽撫臣沈秉成札飭司局認眞句稽力加整頓以昭核實而重庫儲臣仰荷

聖主垂詢其漫無依據者固不敢摭拾浮言隨聲附和其確有

見聞者亦不敢稍涉徇隱上負
朝廷整飭官常之至意開缺山西巡撫前安徽布政使阿克達
春雖查無貪黷實據而平日公事假手幕友家丁一任遇事招
搖毫無覺察且濫爲結納收受門生以致貢緣奔競之風相率
成習實屬有負委任應如何予以懲處恭候
聖裁安徽候補道彭祿松峻袁秉楨甯國府知府李成鼇以道
府大員與阿克達春結爲師生專事鑽營巧爲迎合均屬不知
自愛有玷官箴應請
旨即行革職准補太平縣知縣吳本仁候補知縣王煥熙善於
逢迎居心卑鄙在任候補知府布政司經歷汪湘候選知縣翟

汝藩分省試用府經歷鄒植營私植黨貪鄙妄爲應請一併革職鄒植以職官充作閽人尤屬寡廉鮮恥併請永不敘用以儆官邪道員蕭允文知府孫廷林應請毋庸置議所有遵
旨確查各緣由謹具摺覆陳伏乞
皇上聖鑒訓示謹
奏

水師提督出缺代遞遺疏摺 光緒十八年八月十九日

奏爲長江提臣因病出缺恭摺馳陳仰祈

聖鑒事竊據署長江水師提標中軍副將李全彪電稟長江水師提督李成謀於八月十一日未刻因病出缺當經電飭該副將李全彪即將長江水師提督印信封固呈送臣衙門敬謹存儲以昭愼重並以長江關繫五省責重事繁新授提督黃翼升現在入都

陛見電經總理各國事務衙門代奏奉

旨飭令黃翼升迅赴新任欽遵在案茲據李全彪將提督印信並該提臣遺摺一扣呈送前來伏查長江水師提督李成謀於

咸豐三年投效水師爲前大學士兩江督臣曾國藩前湖北撫臣胡林翼所識拔維時粵逆竄擾各省長江天塹之險大半爲賊所踞羣盜如毛逆氛日熾自曾國藩創立水師始克整軍東下該提臣隨同前陝甘督臣楊岳斌提一旅之師會同陸軍轉戰湖南湖北安徽江西江蘇各省大小數百餘仗衝鋒陷陣奮不顧身克復城隘五十餘處肅清江面論者謂該提臣之功爲多咸豐八年由太湖協副將蒙

恩補授福建漳州鎮總兵同治元年五月

賞穿黃馬褂五年五月

簡放福建水師提督十一年調補長江水師提督光緒二年七

月聞訃丁母憂欽奉
諭旨該提督勞勳夙著熟悉水師情形深資得力改爲署任毋
庸開缺等因四年十月服滿欽奉
諭旨仍著補授長江水師提督十六年正月奉
上諭各省文武大臣有卓著勳勞久膺重寄者允宜優加獎敘
李成謀著賞加太子少保銜等因欽此該提臣治軍十有餘年
廉正有威士卒樂爲之用屢經大敵艱苦備嘗於事機危迫之
時立堅忍不拔之志卒能以寡禦眾克竟大功追自蒙
恩調補長江水師提督先後在任幾二十年亦復威惠兼施馭
軍有法十年海防戒嚴該提督臣總統兵輪駐防江陰等處力

籌堵禦屹若長城近因沿江各省伏莽未靖該提臣巡防嚴密
江面賴以乂安其謀事之忠立功之偉久在
聖明洞鑒之中本年六月因傷病復發奏奉
俞旨准其開缺方冀調理就痊長爲
國家干城之寄乃竟未及交卸遽爾云殂寤將彫零深堪悼惜
該提臣有子七人孫五人除飭令該署副將李全彪會同伊長
子知府銜江蘇候補同知李傳薪等將該提臣身後事宜妥爲
料理所有提督衙門日行公事由臣暫委署提標中軍副將李
全彪代折代行外謹將交到遺摺一扣代爲呈遞理合會同湖
廣總督臣張之洞恭摺由驛馳

奏伏乞
皇上聖鑒訓示謹
奏

保舉堪勝關道人員摺 光緒十八年八月二十七日

奏爲特保堪勝洋關道員以備

簡放恭摺密陳仰祈

聖鑒事竊查南洋所轄各關道均係辦理交涉事宜如兩江之上海鎭江蕪湖九江四關通商傳教事尤繁鉅是非明幹人員難以承乏茲查有江蘇候補道劉麒祥性情忠篤識力精勤前此隨同出使大臣曾紀澤徧歷俄法等國於外洋富强之術在在留心嗣經回華委辦上海製造局倣求新法極力擴充期保中國利源不使外溢所有鍊鋼鑄礮日新月盛幾與外洋器械等量齊觀平日於外洋人亦復善於撫馭又查有江蘇補用道

曾丙熙心氣和平才具敏練前在總理衙門當差多年於各國情形甚爲熟習此次委辦江南洋務局遇有民教各案皆能持平處斷操縱有方兩造莫不心折彼此得以相安該二員深諳洋務且於地方吏治民生講求有素倘蒙

天恩錄用凡沿江沿海關道必能勝任愉快臣爲時局需才起見謹恭摺密陳伏乞

皇上聖鑒訓示謹

奏

徐州本年罌粟被災歉收片

再准部咨覆徐州本年罌粟被災查勘情形以土藥收捐係屬奏案未便據咨核辦行令奏明等因現經飭據辦理徐州土藥捐務江甯布政使瑞璋徐州道沈守謙詳稱遵查本年徐州各屬所植罌粟前據各該州縣及各局員先後稟報因去冬雨雪稀少有缺滋培春間天氣過寒亢晴日久以致長發不旺嗣當揚花之際連日大風根株搖曳又復降有黑霧因而漸次生蟲俗名土蠶侵蝕花根枝葉日益黃萎結實癟瘦漿汁無多收成實屬歉薄其被歉較甚之處農民因無漿汁可收鋤去罌粟改種穞糧者不一而足當經委員分投確查復由該道按畝覆勘

核其與各州縣及局員等原報大致相同卽經詳次州土藥前請援照山東等省統捐之案如有商人照捐三十兩外再願在徐局捐銀三十兩准其通行及徵原思推廣捐務以期變通盡利惟各省捐數必須趨避今自出示試辦以來雖有加捐之章迄無報捐州之土由水陸運往上海者向須察看鄰省市價有出省無利則就地銷售是運滬之土該商等本不甚併繳統捐所冀者陸運鄰省之土乃山東定章後又次報完稅銀四十八兩卽可以通行各省照章驗有約收數目滴滴歸源猶慮未能足數必須實力

無虧絀各省儘收儘解辦法之員欲圖招徠辦理不無從寬之處是徐局抽收土捐本已較各省爲難今山東減收之後彼此捐數又復輕重懸殊商情錙銖必較惟利是趨是以徐局加捐新章成爲虛設尤須酌添分卡加意巡查以杜繞漏今者徐土又遭歉收出土既少土價轉增以致銷路較滯捐收亦不免因而減色現經該道督飭局員多方設法實力稽徵共已收銀十二萬餘兩較之上年雖尚相倣惟上海鎮江等處現因積運之土尚多收買未能踴躍徐州民間存土較少又圖待價而沽以致近來捐收日漸清減惟有查照定章認眞經理以期涓滴歸公詳請具

奏前來臣詳加體察委屬實情除飭令務須核實稽收以保捐務外理合會同江蘇巡撫臣奎俊附片陳明伏乞

聖鑒謹

奏

特保賢員備　簡摺　光緒十八年八月二十七日

奏爲特保賢能道員以備

簡用恭摺密陳仰祈

聖鑒事竊查江蘇候補道員頗多其中人才亦復不少臣抵任後所有委用人員留心察看尚能努力從公潔身自愛然係一時之效一節之長知人甚難不敢不愼也惟查有江蘇候補道程儀洛秉性端方學識優裕平居則安靜自守莅職則奮發有爲臣前次承乏兩江該道時爲候補知府委署揚州篆務卽能勤政愛民迄今地方紳耆猶復追思不置此次隨事差遣該道任怨任勞忠憤所形親知弗顧至於名利去就莫不以禮自處

以義自裁雖在困窮未嘗稍涉苟且似此立身具有本末實道員中難得之才倘得蒙
天恩擢任方面必能幹濟時艱並可挽回風氣臣與該道兩次同官知之最稔恭摺密陳伏乞
皇上聖鑒訓示謹
奏

清完各屬教案償款片

再上年江蘇鎮江等屬教案議結情形業經專摺會奏並聲明將各該地方文武分別懲處在案所有各屬償款當飭先自儘力認籌實有不敷方准動撥公款以示撙節查江陰陽湖兩縣均係各該縣自行籌付其餘各屬除由各該縣籌給外不敷之款飭由鎮江關道庫借撥應付計無錫借撥銀二千兩如皋借撥銀三千兩丹陽借撥銀五千兩金匱借撥銀四萬二百兩現經飭據各屬將借款分別認籌酌定年限攤繳歸款惟金匱償款爲數過鉅責令全籌委屬力有未逮除先由縣籌給不計外其道庫動撥之四萬二百兩再由該縣分年認繳銀

一萬七百二十兩尚餘銀二萬九千四百八十兩應照往歲鎮江租界滋事成案即由該關道在洋藥稅款項下作正開銷以清案款至各該地方文武員弁年餘以來尚知愧奮遇事持平辦理民教尚屬相安且償款業由各該縣分認籌繳內丹陽縣知縣查文清業已甄別參革應毋庸議所有陽湖縣知縣葉懷善前署無錫縣知縣劉樹仁前署江陰縣知縣孫詒紳前署金匱縣知縣湯曜前代理如皋縣知縣莫炳琪及各該汛弁摘頂記過各處分應一律給還註銷以昭激勸除分咨總理衙門戶部查照外謹會同江蘇撫臣奎俊附片具陳伏乞

聖鑒謹

奏

革員楊霈霖濫刑斃命照例議擬摺 光緒十八年九月十四日

奏爲審明已革署廬江縣知縣楊霈霖被控濫刑斃命一案訊

據眾供確鑿照例取具眾證情狀分別議擬請

旨定奪恭摺仰祈

聖鑒事竊臣承准軍機大臣字寄光緒十八年四月初八日奉

上諭沈秉成奏廬江縣民張咸義被控收管身故一案屍母張

黃氏具控該縣知縣楊霈霖濫刑斃命楊霈霖則以訟棍主唆

捉控稟請拏究並牽涉臬司書吏幕友委員李壽蓉等又以臬

司嵩崑稟中有委員畏葸不能澈究之詞稟請迴避等語此案

枝節太多頗興謠諑著劉坤一行提人證卷宗解赴江甯遴派

司道大員澈底訊明秉公議結以成信讞原片著鈔給劉坤一閱看將此各諭令知之等因欽此並准安徽撫臣沈秉成將院司道縣各卷宗咨送前來遵即札調江蘇按察使陳湜前來江甯會同江甯布政使瑞璋秉公訊辦並將案內人證擇要開單派委候補知府阮祖棠前往安徽守提解交質訊附片

奏明在案該臬司陳湜即於五月十七日由蘇州起程二十二日行抵江甯會核卷宗呈請札調原驗典史毛祥翥並補提該縣刑書胡翔及其餘屍親人證一併傳交委員解審去後旋經安徽臬司飭據廬江縣傳到案證謝安樂等二十五名備文簽差派委候補知縣劉慶光隨同阮祖棠押解前來嗣又解到廬

江縣刑書孫霖一名並據該縣楊霈霖典史毛祥翥先後投審經該司等會同提案隔別研訊據原被書差人等僉稱張咸義係受刑後因傷身死並非患痧查核全案供情楊霈霖濫刑斃命似屬可信且案中枝節叢生縣卷諸多不實必須澈底根究詳經臣附片

奏請將楊霈霖革職歸案嚴訊欽奉

硃批著照所請該部知道欽此並因究出有楊霈霖家丁高發勒結教供姚升知情改卷又有該縣差役許榮奉票緝拏張長元等將張長元之子張盛祥獲住帶走致盛祥之妻周氏投水救起後遂即墮胎身死又因張盛祥中途脫逃楊霈霖將許榮

用站籠站斃勒令差役胡明等捉病取保情事復經呈請補提胡明等解質並飭楊霈霖將高發姚升交案據楊霈霖以高發等均已辭退應俟找獲後再行解案等情稟覆旋據署廬江縣知縣吳雲翔將差役胡明等五名補解到省經該司等覆加研審眾供僉同議擬詳請勘辦前來經臣於七月三十日督同該司等親提犯證逐一研訊緣楊霈霖籍隸江西德興縣由監生承襲雲騎尉同治六年丁卯科本省鄉試中式舉人遞保花翎知縣光緒十三年籤掣安徽補歙縣知縣十六年調補懷遠縣知縣十七年調署廬江縣知縣已死張咸義係該縣刑書許榮係差役在縣取保病故之張新業張有福均係張咸義族人張

新業之母與昔存今故之魏謝氏均係謝安樂之姑母魏謝氏積有餘資放債收利因夫故無子與張新業同住光緒十七年三月初八日魏謝氏病故謝安樂前往料理喪事代辦衣衾棺木用洋四十元因知魏謝氏生前積有銀洋四五百元並借契帳摺等件向張新業索取張新業支吾不交謝安樂與父謝榮春邀請張懷德黃誠方張大道等理處張大道有事未到張新業憑中交出借契二十三張約洋二百餘元又交出押契四張謝榮春聲言魏謝氏尚有餘資令張新業儘數交出張新業堅稱實無隱匿張咸義在旁代爲剖辯謝榮春心疑張咸義主唆吞產並因張大道託故不到亦疑從中挑唆起意控追因知該

縣楊霈霖係江西同鄉與會館董事王安邦往來卽託王安邦往向楊霈霖囑託四月二十三日謝安樂患病不能進城謝榮春卽遣姪謝長元作抱以張咸義張大道主唆張新業吞沒魏謝氏遺資等詞赴縣控經楊霈霖票差孫明傳案張大道恐受訟累亦託王安邦向楊霈霖代爲解釋均未許給錢物四月二十九日孫明將張咸義等傳到楊霈霖因追問張咸義張新業均不承認主唆吞產之事喝打張咸義手心二百又打竹板子五六百均係差役黃仲黃桂掌刑楊霈霖每逢杖責必先在腿上限定長短闊狹分寸定須照樣打破方止設差役用刑稍輕卽令壯勇倒打差役是以人皆畏懼維時張咸義兩腿已經打

成雨洞楊霈霖又將其上梃棍用竹帚鞭背張新業亦杖責無數張咸義始終不認張新業因受刑不過混供洋錢帳摺藏在家內楊霈霖分付此係江西人之錢應繳出捐歸江西會館將張咸義張新業管押勒限五日交洋五百元三十日派差邀同謝安樂赴張新業家查搜並無銀錢帳摺飭令將張新業之妻張李氏帶案五月初一日夜楊霈霖又提張咸義等審追張咸義仍不承認楊霈霖喝令掌嘴因黃仲下手過輕罰令跪在堂邊另派黃桂重責張咸義四十又將其上光棍架跪鐵練遂時數刻始行鬆放又令黃仲黃桂在張咸義兩腿原傷上用竹板再打五百黃仲等不忍下手因畏楊霈霖嚴厲不敢不從張咸

義倒在地上兩腿不能動彈楊霈霖又提張新業夫婦上堂將張新業上光棍架踹扛子並將張李氏胸前挺上梃棍用竹帚鞭背退堂後張咸義不能行動經差役擡回班房張新業還押張李氏發交官媒看管初二日楊霈霖赴舒城縣會勘水利公出飭委典史毛祥翥代折代行是日下午看役周昌見張咸義受刑過重不能言語告知管班房家丁高發前去查看高發稱是發瘧逼令周昌雇剃頭匠張有道挑瘧張有道見張咸義係受刑所致並非患瘧不肯針刺高發勒令在張咸義左手腧脉上試刺一針擠出血水一點高發又代差役夏安夏球寫就保狀勒逼取保醫治將張咸義用竹牀擡出夏安等擡至南門因

時已夜深不能出城在城門內看守一夜次早擡送陳良章飯店張咸義旋卽殞命經地保稟經典史毛祥翥帶仵前往查看並未相驗亦未訊供取結照例稟府委員驗訊先由地保湊錢買棺將屍暫殮初四日楊霈霖中途遇見齎送公文差人詢係張咸義取保身死典史稟請鄰封相驗文件將稟撤回毀銷其時張咸義之胞兄張咸得聞知咸義已死與母張黃氏子張自發姪壻劉華廷等共十二人趕至南門外見張咸義棺木停在廟旁棺蓋未釘因張咸義死於非刑意欲赴府控訴與張黃氏等行至距城三里許之享堂內住宿是日楊霈霖回署卽於三更時分帶勇前往享堂將張黃氏等全行捉住張咸得藏在神

龕下未被查獲事後逃出楊霈霖勒令張黃氏等具結領棺令壯勇捉住各人手指塗上黑墨捺在結上始將張黃氏等釋放張咸得逃出後邀同堂弟張步瀛作伴一同赴省投住汪森泰客店控經安徽臬司批縣錄案詳覆張咸得即於十九日折回張步瀛因聞拏逃往各處躲避楊霈霖即以張咸義患痧取保身死業經代行典史驗訊明確屍母張黃氏亦無異言結求免驗等情塡格錄供通詳附稟有訪聞訟棍張承典等唆使張黃氏欲圖藉屍逞刁稟請飭拏等語時張黃氏痛子情切復思上控因家貧無資懇求族長在祠產內酌幫旅費復於五月二十八日帶同張咸得進省住歇陳萬春飯店先後赴司並安徽撫

臣衙門具控經臬司嵩崑批府委員訪查先是五月初間楊霈霖派令開設孫同義米行之孫貴賢捐洋一千元建修江西龍神廟孫貴賢因廬江縣城內本有龍神八蜡等廟何必另建推諉不捐六月十四日上午楊霈霖忽派勇將轎夫謝老窩孜傳案教令供說孫長源張敬銘張志典許給錢文令伊至煙館茶坊遍處謠傳說縣官得受謝榮春贓洋一千元因此將張咸義責押孫長源之叔孫貴賢暗囑陳振瑚奚三高大麻孜許洋十元囑付到官不可供出之言謝老窩孜不肯誣供楊霈霖即喝打板子又踹扛子並用竹帚打背謝老窩孜刑逼勉供楊霈霖將謝老窩孜釘鐐帶至孫同義米行坐堂審問因謝老窩孜供

仍含混又用竹帚拷打傳同孫貴賢陳振瑚回縣立拏奚三高大麻孜到案教令供認前情將陳振瑚兩手用皮條輪換套在凳上責打手心致左手被責成廢手指不能伸屈並喝令站堂差役退下奚三等褲用刑奚三等畏懼與陳振瑚均照楊霈霖所教情節供認楊霈霖隨將孫貴賢等分別管押後經紳董說合令孫貴賢捐交現洋三百元始行釋放旋又將洋元發還換立行票六月十四夜楊霈霖帶勇下鄉住在張姓祠堂連日拏人將張志典獲住張志典之親屬因無故被拏恐其到官受刑將張志典拉脫逃跑村人亦均逃避張志典家草房十餘間旋被燒燬是否壯勇縱火抑係竊賊遺火延燒張姓人等均無目

覩二十二日張墨林進村探信卽被捉住楊霈霖將其上架子用竹帚在腰背上責打逼令供認聽從張敬銘糾衆毆差奪犯張墨林受刑不過祇得誣認楊霈霖卽以訟棍張敬銘張承典教令謝老窩孜等捉造謠言拏獲張志典一名被張敬銘聚衆奪回等情鈔錄謝老窩孜等供摺稟請澈究經臣批飭提省審辦楊霈霖又不時派勇下鄉查拏將張有福張玉和先後獲案一面移學查明文生張敬銘入學年分詳請斥革張咸義之族人張蘭芬等卽以該縣刑斃張咸義臆辯人心不服預埋奸計帶勇各持刀槍四路尋捉將張有福等拘拷管押凡屬張姓不能歸家等詞聯名赴司呈請出示安民並據廬州府委員訪明

張咸義被責後擡出身死該縣既不稟請委驗又不眼同屍親覆驗實屬咎無可辭等情稟覆臬司嵩崑因人卷日久未據解省嚴札催提復於八月初六夜楊霈霖忽移營帶兵將刑書張甫拏獲追問臬司衙門承辦廬江縣刑書是何姓名張甫供係胡家滌楊霈霖即將張甫鎖在花廳移時家丁高發拏出供結草稿稱係本官自己內稿稿內寫是張甫與張敬銘等主唆張黃氏上控託臬署書辦胡家滌照拂許洋二百四十元先由汪森泰客店過付七十元胡家滌允爲包贏官司等詞嚇逼張甫照樣謄寫其實張咸得先後省控張敬銘等並無主唆亦無同行進省張咸得與司書胡家滌素未謀面更無賄託情事維時

該縣刑書胡翔工書陳謨均因誤公收押楊霈霖忽令陳謨交出胡家滌索費原信陳謨因與胡家滌素不相識從無信札來往無憑呈交楊霈霖不依即寫封條欲將陳謨裝入站籠封條用硃筆標明斷絕水米站死示眾八字陳謨之子陳華情急懇求高發設法援救高發令其捉造假信陳華即央胡翔照高發指示情節代敘信稿大致謂張咸義之案牽涉孫貴賢諸人現已提省審辦託陳謨關照孫姓諸人說明筆資以免委提等語由陳華另託學堂內楊姓用信紙謄寫交高發拏去楊霈霖即以張敬銘等唆使上控託胡家滌照拂許洋二百四十元胡家滌允為包贏官司等情稟經臬司嵩崑立傳胡家滌嚴訊不特

無受賄包攬且不知張姓其人汪森泰亦堅供實無過付情事將胡家澄等看管飭縣嚴拏張敬銘等提同張甫解省質訊張咸得前來江甯控經臣遞解回皖張黃氏亦迭次赴司呈催而楊霈霖率稱訟棍行蹤詭祕一再稟請委員協拏均經臬司批駁九月初一日楊霈霖忽稱衙署大堂糧櫃下被人放火初四日傳到南鄉地保羅明卽羅進魁審訊用竹帚責打教令供認張敬銘之黨與張振鏞與子張長元等商議放火燒燬衙署並張大祿等奪犯毆差各情羅明不肯誣供楊霈霖將其裝入站籠羅明之胞兄羅進坤前往探視亦被捉獲先打竹帚又上光棍架裝入站籠嗣羅進坤站得困乏朦朧睡熟不防高發手攜

白紙供結突從籠內拉出羅進坤之手塗上
明亦被逼在籠內畫供畫結楊霈霖即以九
櫃下忽有火藥轟起訪拏放火之人無蹤獲
張長元等有商議放火燒燬衙門之事通稟
票差許榮帶夥役孫小緝拏張長元諸人因
長元之子張盛祥獲住帶回致張盛祥之妻
人救起後越日墮胎身死許榮等坐船行至
祥即於夜間乘許榮熟睡鳧水逃逸楊霈霖
放縱十一夜拏到許榮搜查身上並無銀錢
裝入站籠先在二堂上站立三十餘日有人

被站死後因許榮在籠內嚷鬧聲言並不犯罪因何將其站死楊霈霖氣忿又將許榮挪至署後馬棚內派勇看守不准旁人探視從此無人送食延至十月二十二日許榮卽在籠內站斃其下手裝籠及看守之壯勇均係楊霈霖所雇江西同鄉書差人等均不相識未能確知姓名楊霈霖勒令頭役胡明董發等八人捉具許榮患病保狀因胡明等不允卽行一併收押胡明等始勉强出具保狀將許榮棺殮楊霈霖又提孫小責打竹帚並上光棍架勒令供指許榮得賄故縱旋以許榮取保病故等情捉詳復因臬司迭札催提仍以訟棍張敬銘等弋獲無期爲詞稟請委員拏解臬司嵩崑尙未核批楊霈霖卽赴省謁見以

司中未經批准係由幕友句串書吏胡家滌舞弊所致臬司嵩崑令呈出證據以便查辦楊霈霖大聲疾呼當面咆哮悻悻而出臬司嵩崑因楊霈霖任性乖違且其稟請委員幫緝名爲認眞公事實爲卸過於人將來得以藉口惟既牽涉幕友書吏例應迴避稟經臣及安徽撫臣沈秉成批委署安廬滁和道李壽蓉候補道松峻童祥熊會督太平府知府王汝礪審辦並將楊霈霖摘頂經臬司嵩崑將原告張咸得同司書胡家滌飯店主汪森泰並司卷移道收審一面酌擇要證開單稟經安徽撫臣飭道委員大挑知縣郭繼泰候補知縣呂耀軫前往守提維時案證張有福張新業均已先後取保病故呂耀軫等馳抵該縣

楊霈霖牽稱案內人證須親赴八卦嶺查提囑委員在署守候詎楊霈霖在八卦嶺居住十六日之久始行回署聲稱各犯均已逃逸並謂謝榮春等均可毋庸解質仵作周正等數名由伊自行押解委員不必顧問所帶人證匿不令見呂耀軫等回省稟請銷差而楊霈霖捉造典史毛祥翥相驗張咸義病故稟稿乘該典史奉委下鄉查辦塘工之時遣家丁姚升送去用印該典史之母不知是何公文即蓋用鈐記交原手帶回該典史初不知情楊霈霖又發出文稿令刑書胡翔至姚升房內將縣卷逐件抽收並恐張甫到省供出實情將張甫之弟張旭傳案管押帶同縣卷自押張甫並差役夏安夏球看役周昌仵作周正

飯店主陳良章即陳銀章赴省沿途經高發教誘各人供詞解道投審適候補道童祥熊業已請假太平府知府王汝礪亦未來省經安廬滁和道李壽蓉等提同張咸得等審訊夏安等因楊霈霖尚未交卸慮恐日後受累不敢實供張咸得又以楊霈霖僅將案外之張甫等數人解省搪抵等情遣抱赴司呈控臬司嵩崑因原告指控要證無一名獲解足見情虛並以刑斃重案委員畏葸不能澈究等情具稟安廬滁和道李壽蓉等亦因原告張咸得與夏安等供詞懸殊臬司稟中既有委員畏葸不能澈究之語稟請迴避旋經安徽撫臣沈秉成奏奉

諭旨行提人卷解至江甯訊明擬結一面將楊霈霖撤任等因

經臣札調江蘇按察使陳湜前來江甯會同江甯布政使瑞璋訊辦並將案內人證開單委員往提即據懷甯縣以仵作周正差役夏球先後在押病故驗明取結詳經批飭核案詳辦並經安徽臬司提集張咸得等交委員押帶來省將卷宗一併飭發審辦復據呈請札調典史毛祥翥來案查卷訊供因楊霈霖濫刑斃命並非無因典史相驗文稿亦係捏造案內枝節叢生原卷諸多不實詳經臣請

旨將楊霈霖革職歸案嚴訊復經補提胡明等到案正在質訊間據報差役夏安在押病故由上元江甯兩縣會同驗訊取結詳經批飭核辦經該司等復加研訊眾供僉同惟楊霈霖僅認

刑責張咸義身死事後捉塡屍格及將許榮裝入站籠至許榮之站斃及其餘情節堅不承招迭次環質楊霈霖無詞狡辯忽請檢驗屍傷實係意存拖累經該司等取具眾證情狀分別議擬解經臣督同復勘屍親書差案證人等均各供實前情不諱楊霈霖供仍狡執臣查張咸義以濫刑斃命眾供業已確鑿許榮之死於站籠亦據被勒捉病具保之胡明切實供明張盛祥中途脫逃並非許榮賄縱不獨許榮之夥役孫小供詞可證即楊霈霖將許榮獲案時亦經搜查身邊並無洋錢尤爲並非賄縱之明證其妄拏無辜刑逼教供及抽改卷宗又據被拏受刑之人及刑書胡翔供指明確即稱縣署大堂放火亦經該典史

毛祥翥供明係當時楊霈霖向伊告述即往大堂查看糧櫃下僅有串繩數根爛紙數張不見放火形迹質之書役人等亦稱並無其事查放火必須乘人不知是夜楊霈霖在署審理案件無論在於二堂三堂而審案處以至頭門伺候之差役門丁聽審之原被案證觀看之閒雜人等節節有人張長元等何能於稠人廣眾之中放火燒署且火藥既從糧櫃下轟起必先轟壞糧櫃斷無糧櫃並未燒燬而能騰空燒延牆上者亦未有火藥業已燃發而包火藥之繩串紙張不先焚燬者至幕友陳元煥句串書吏胡家滌舞弊一層詳查司卷均屬照例辦理並無舛錯楊霈霖亦不能指出陳元煥於此案舞弊實據陳謨呈出胡

家瀧需索規費之信亦係楊需霖勒逼捉造經代敘信稿之胡翔供明飭令交出原信比對筆迹又不呈繳其爲情虛可知如果張咸義實非刑斃楊需霖當時何不眼同屍親驗明反將典史稟請鄰封文件撤回事後又何以捉塡病故屍格則其掩飾規避卽爲刑斃確據自可毋須檢驗況時隔年餘屍已腐爛刑傷在於皮肉之間必無骨折骨損可檢許榮站籠斃命由絕食所致更屬無傷可驗今楊需霖之請檢明係希圖狡展拖延實屬異常刁健現在全案三十餘人經該司等歷審二十餘次眾供均已明白案情毫無疑義且張咸義等業已死於非命案證又拖死多命更未便因楊需霖避罪狡展徒致兩屍慘遭蒸檢

人證再受拖累應即就供擬結查律載官吏懷挾私仇故勘平人致死者斬監候又例載承審官吏其有將干連之人不應拷訊任意疊夾致斃者照非法毆打致死律杖一百徒三年其有將笞杖人犯致斃二命者照非法毆打致死律加一等杖一百流二千里又內外問刑衙門審辦案件其有實在刁健堅不承招者如該徒罪以上具眾證情狀奏請

定奪又律載官吏諸色人等爲人曲法囑託公事已施行者杖一百各等語此案已革調署盧江縣知縣楊霈霖因該縣刑書張咸義被控主使吞產傳案審問事甚細微本不應用刑拷訊乃迭次杖責並濫用梃棍光棍架等刑致張咸義越日因傷斃

命復因屍親上控捉稱訟棍主唆肆意株連妄拏無辜刑逼教供並誣指張長元等在大堂放火圖燒衙署派差許榮將張長元之子張盛祥拏獲致張盛祥之妻周氏情急投水經救後墮胎身死又因張盛祥中途脫逃輒挾忿將許榮用站籠站死實屬忍心殘酷若照非法毆打致死律科斷罪止擬徒即照致斃笞杖人犯二名亦罪止杖一百流二千里至楊霈霖指張盛祥之父張長元等在大堂放火既屬虛誣張長元即非應拏之人許榮因奉票查拏張長元未獲將其子張盛祥帶至中途被脫僅止一時疏忽楊霈霖疑其賄縱挾忿將許榮裝入站籠斃命若竟照懷挾私仇故勘平人致死律定擬楊霈霖僅止懷疑挾

忿並非懷挾私仇許榮又係在官差役與平人有閒遍查律例並無恰合專條自應比律減等問擬楊霈霖應如該司等所擬除非法毆打張咸義致死罪止擬徒輕罪不議外應請比依官吏懷挾私仇故勘平人致死者斬監候律上量減一等擬杖一百流三千里係職官發往新疆當差照例請

旨定奪差役黃仲與黃桂聽使下手將張咸義非法拷打致斃本應按律減等問擬刑書胡翔聽從抽改卷宗雖係楊霈霖發出內稿亦有不合惟該書差等均係在官人役不能不聽命於監臨以楊霈霖之酷虐斷非書役所敢違阻應請革役從寬免其置議監生王安邦爲謝榮春向本官楊霈霖囑託訟事雖楊

霈霖之刑斃張咸義非王安邦意料所及惟囑託之事業已施行亦應按律問擬王安邦即王易疇應革去監生合依官吏諸色人等爲人囑託公事已施行者杖一百律擬杖一百年逾七旬照律收贖追取贖銀入官冊報遞回原籍江西東鄉縣嚴加管束追取監照由縣另行詳銷謝榮春於伊妹魏謝氏究有遺資若干不知確數張咸義等有無主唆吞沒亦不查明率以懸揣之詞呈追復央王安邦向官囑託本干律擬業已病故應與訊無知情囑託之何鴻門均毋庸議張大道因被謝榮春誣告求王安邦解釋係爲畏累起見謝安樂並未出頭具控張墨林張大祿與張有福均無毆差奪犯孫小與許榮拏獲張盛祥中

途脫逃委係一時疏忽並非得賄故縱概毋庸議羅明卽羅進魁羅進坤在縣供指張長元等商謀圖燒衙署謝老窩孜誣供孫長源等賄囑播傳謠言張甫誣供張敬銘等賄託臬司書辦胡家灌包攬各節訊明均係楊霈霖刑逼教供妄認委非有心誣攀應與被逼捉具病狀之保人胡明夏安夏球俱毋庸議孫貴賢孫長源均無與張敬銘等捉造縣官要錢之言賄囑謝老窩孜播傳陳振瑚奚三高大麻孜亦無聽從孫貴賢許給謝老窩孜銀洋司書胡家灌客店主汪森泰更無得賄包攬及知情過付各情事陳謨呈出胡家灌需索之信訊係捉造概免置議幕友陳元煥批辦此案文件並無舛錯楊霈霖亦不能指出舞

弊確據應免查究張新業侵用魏謝氏銀洋身死無徵楊霈霖勒捐孫貴賢洋票塗銷張敬銘張長元等並無唆訟及放火圖燒衙門已據全案人證供明應免緝究並將張敬銘原革衣頂准予開復張新業張有福訊係取保病故亦毋庸議至張咸義被責因傷身死許榮在站籠站斃已有值堂用刑及看管之書差勒具病狀之保人供明且時隔年餘屍已化爛應請免予開檢仵作周正差役夏球夏安在押病故之處已據委員吳本仁及懷甯上元江甯各縣驗訊明確看役人等均無陵虐情弊併免置議典史毛祥翥於張咸義死後照例稟請鄰封相驗並無不合其縣卷內屍格係楊霈霖事後捉填稟請鄰封文件亦係

楊霈霖中途撤回與該典史無涉應即飭回本任餘屬無干案已訊明未到人證免提省累各屍棺飭屬分別領埋許榮裝入站籠下手及看守之壯勇飭縣訪明與高發姚升一併嚴緝獲日另結是否允協除全案供招咨部查核外所有審明已革署廬江縣知縣楊霈霖被控濫刑斃命一案訊據眾供確鑿照例議擬緣由理合恭摺具

奏伏乞

皇上聖鑒訓示謹

奏

湘軍新舊各營改編礮隊片

再查兩膀後膛車礮運動便捷用於陸軍前敵衝鋒摧陣最爲銳利江南淮軍慶字春字等營前已

奏明改編礮隊在案所有湘軍各營及督標親軍新兵等營自應一律編立礮隊認眞訓練俾成勁旅當飭倣照淮軍改編章程量爲變通凡統領五營以中營專操礮隊者前後左右四哨每哨分練六尊照章給礮二十四尊教習辛工洋七十元如統領五營分營操練者每營四尊給礮二十尊教習辛工洋六十元統領四營分營操練者亦每營四尊給礮十六尊教習辛工洋五十元均每尊照章月給礮費洋四元現計合字五營新湘

五營均以中營專操車礮每軍應領兩膀後膛洋礮二十四尊遴選教習各二名一名月支辛工洋四十元一名月支辛工洋三十元內新湘五營前已領過洋礮二十二尊今應添領二尊以符定章又老湘五營督標新兵五營均請分營編練每軍應領洋礮二十尊遴選教習各二名一名月支辛工洋四十元一名月支辛工洋三十元內老湘五營已領過洋礮二十尊又督標親軍四營亦係分營編練應領洋礮十六尊遴選教習二名一名月支辛工洋三十元一名月支辛工洋二十元各營均照章每尊月支礮費洋四元由防營報銷處會同營務處支應局詳請

奏咨立案前來臣查此次挑選礮隊祇就原營訓練並不另募
勇丁所需礮費及教習辛工核與前次慶字春字等營
奏明改編礮隊成案尚屬相符自應照章支給以資練習除咨
部查照外謹附片具陳伏乞
聖鑒謹
奏

督標水師等營分紮處所片

再各省防營如有移紮他處前經欽奉

諭旨飭令隨時奏聞等因江南淮揚水師與恪靖水師零畸夾雜眉目難分前經臣改爲督標水師分立中左右前後五營並飭令各該鎮將會商營務處派定地段分別駐巡附片

奏明在案茲查督標水師中營自鎮江丹徒口內起至淞江口內蘆草濱止督標水師前營自揚州灣頭起至馬棚灣止督標水師右營自馬棚灣起至淮安府止督標水師左營自江甯省城大江大勝關兩岸又城河自晏公廟起均至烏龍山止督標水師後營自江甯烏龍山起至焦山沿江兩岸又瓜洲口內起

至五臺山止又督標親兵水師左哨自揚州五臺山起至沙漫洲一帶沿江兩岸止督標親兵水師右哨自江甯省城南門外起至晏公廟止以淸地段而專責成又駐紮楊州合字副中營改名合字左營調回駐防淸江由該統領督飭會合操練所遺揚州汎地飭令駐紮十二圩之督標奇兵左營卽以所駐七濠口之哨勇前往塡紮又武毅親兵副營改爲武毅後營武毅親兵正營改爲武毅副後營武毅左軍正副二營改爲武毅左右二營春字左營改爲春字副中營春字右營改爲春字副前營俾歸畫一理合附片陳明伏乞

聖鑒謹

奏

天洑洲礮臺暫緩興修片

再前議鎮江都天廟等處增葺礮臺當飭將都天廟工程先行開辦天洑洲地方因江流時有變遷尚須詳加審察合山亦以土中雜有沙石不便釘樁均令緩築片行籌辦臣於八月二十十九日帶印出省親往履勘周歷各處詳加考察都天廟臺工業已興築過半一切做法均甚堅實原議添築合山之臺現擬移築山下偏左地方亦在象山礮臺之東後倚平岡前橫小港形勢亦極扼要一應經費仍就原估數目毋庸加增天洑洲濱臨大江前因回溜衝刷逼近臺址恐江岸再行坍卸損及臺身擬移後片行添築乃今年夏間江水盛漲原處並不復坍轉將

左近江岸衝塌數丈江洲坍漲靡常此項工程似宜暫緩興建
容俟察勘情形再行妥籌辦理以昭愼重謹附片陳明伏乞
聖鑒謹
奏

大員在籍病故代遞遺疏摺 光緒十八年九月十四日

奏爲大員在籍病故代遞遺摺仰祈

聖鑒事竊前任閩浙總督卞寶第於本年五月間因病奏蒙

俞旨准其開缺茲據該家屬呈報卞寶第於九月初三日在籍病故交到遺摺一扣呈請代遞前來伏查前任閩浙總督卞寶第起家部曹洊任臺諫正言讜論多所建白仰蒙

穆宗毅皇帝特達之知擢授順天府府丞旋升府尹維時各屬馬賊充斥爲害閭閻卞寶第創立捕盜營分布各廳州縣認眞巡緝地方賴以乂安常以敝車羸馬巡行鄉野藉以采風問俗及考察牧令賢否屬吏饋遺雖微不受居官清介粹然循吏之

風外任河南布政使值捻匪竄擾勢極猖獗汴梁爲適中之地流寇意圖撲犯旦夕數警居民咸有戒心撫臣督師防勦卞寶第任守城之責激勵士卒晝夜備禦並招養難民入城全活無算厥功之偉至今汴人猶能道之旋升任福建巡撫丁憂服滿補授湖南巡撫到任後因各屬伏莽未靖以緝匪安民爲當務之急平江武陵等處匪徒密謀起事卞寶第星夜調兵往勦卽行撲滅有辦理迅速之

旨此外如興修水利淸理庶獄並捐廉創立書院及捐助育嬰堂等費孜孜焉以振興文敎休養百姓爲心成效昭然在人耳目時臣在籍聞見頗眞嗣署湖廣總督以海疆多事江防戒嚴

籌餉籌兵力顧大局迨升任閩浙兼管船政凡軍務吏治餉糈
製造諸政靡不興利除弊竭力經營福建順昌大幹鄉江匪滋
事兼有會匪煽惑時採茶商民麕集數十萬人稍事稽延患將
不測卞寶第立調營勇勦辦始得弭患無形又以船廠經費支
絀將已應得船政養廉悉爲廠中工作之用其公爾忘私有如
此者迹其生平亮節清操卓然自立服官中外四十餘年任怨
任勞歷久不懈其秉性然也聞其緜惙之時猶以受
恩深重未報涓埃爲憾其拳拳愛
國之誠死且不朽在卞寶第感承
恩遇一一皆職分所當爲而

聖主篤念藎臣有加無已應如何
賜卹之處出自
高厚鴻施謹將交到遺摺代爲呈遞伏乞
皇上聖鑒謹
奏

籌賑江甯揚州二府旱災摺 光緒十八年九月二十二日

奏爲江甯揚州各屬被旱較重亟擬辦籌賑撫以全民命謹將大略情形恭摺馳陳仰祈

聖鑒事竊照江甯各屬自兵燹後民間元氣未復全賴年穀豐登藉資生計。邇來疊遭歉歲小民絕少蓋藏本年入夏後雨澤愆期禾稻未能及時栽插補植雜糧又以交秋後日久亢晴長發不茂其濱臨江河湖蕩處所農民晝夜車戽竭力灌溉雖備費人工尚須設法補救藉獲收成惟在徐州之蕭縣宿遷等處間有因夏間驟雨河南山東諸水下注一時宣洩不及不無被淹之處此外各屬高阜田禾人力難施率皆因旱受傷秋成減

色甚至有黃萎枯槁顆粒無收現就各該州縣稟報情形詳加查核以揚州府屬之甘泉縣被災爲最重其餘如句容儀徵六合江浦等縣山田居多收成亦歉疊據各該地方紳耆以民情困苦待哺孔殷紛紛呈請賑撫業經江甯藩司飭府親詣履勘荒歉輕重分別應蠲應緩月行彙案辦理一面請撥款項俾得早日籌辦賑撫以免流亡等情據江甯布政使瑞璋詳請具奏前來臣等查本年鎮江府屬丹徒丹陽二縣被旱較重業經會奏仰蒙

恩旨截留江北河運漕米五萬石並水腳運費等款爲鎮江各災區賑濟之用

皇恩浩蕩薄海同欽今江甯揚州二府所屬甘泉等縣災歉情
形與丹徒丹陽大略相同而地方較廣賑濟撫卹需款不貲仰
維我
皇上如天之仁凡水旱偏災一經臣下奏陳無不
恩施立沛臣等奉職無狀未能感召休和清夜自思難安寢饋
惟有督率藩司實心實力設法籌款分別災區輕重酌量撥濟
俾災民不至失所藉以上副
聖主子惠元元之至意惟察看目前被災之處小民困苦顛連
已有岌岌不可終日之勢轉瞬青黃不接更屬不堪設想約計
冬賑春賑爲日甚長需用浩繁款無所出當此司局各庫異常

支絀苦無鉅款可籌擬與鎮江各屬一體勸辦賑捐俾資補苴而全民命除將籌辦賑捐事宜另行附片具
奏外所有江甯揚州各屬被旱較重亟待賑撫緣由謹合詞恭
摺馳陳伏乞
皇上聖鑒訓示謹
奏

武職借補章程仍請展限摺 光緒十八年十月三十日

奏爲武職借補章程已屆期滿仍請再行展限以資疏通恭摺

仰祈

聖鑒事竊查武職大銜借補小缺一案同治七年經前大學士

曾國藩酌擬推廣借補章程奏准提督總兵借至副將參將遊

擊止副將參將遊擊借至都司守備止都司守備借至千總把

總止仍照部議以十年爲限十年之後應否規復舊制抑再行

體察情形奏明酌辦嗣於光緒十三年接准部咨借補章程逾

限已久擬請暫緩五年凡提鎮以下人員准其通融借補五年

之後再行奏請停止等因光緒十三年十一月十一日具奏奉

旨依議欽此各在案現計限期將滿自應照例辦理惟查武職大銜借補小缺原因軍興以後各將領積功薦保崇階人多缺少序補無期斟酌權宜具有深意是以十年限滿之後部臣仍因提鎮人員過多未即奏請停止嗣於前陝甘督臣譚鍾麟奏請升調補署一律緩復舊制案內又經兵部議復展緩五年蓋深知此項章程係屬因時制宜未便遽復舊制仍准通融辦理現雖承平已久而從前立功將領分發各省候補人數尚多兩江用兵最久又復兼轄三省在標候補武員較他省尤形擁擠提督總兵兩項共有一百餘員之多此項人員昔年奮迹行間艱苦備嘗始得論功薦擢若一經規復舊制按班不准借補則

留省之提鎮各員永無補缺之望正如曾國藩所奏功績較淺者轉得各占實缺勞苦最久者反致長抱虛榮殊非激勵將士之道即副將以下各員保奬名次稍後者亦恐無輪補到班之日一概置之閒散未免向隅且部定補缺章程按班輪用缺項本多借補人員僅於儘先一項內通融辦理並未另立班次是大衙借補小缺既寓矜恤將士之意亦與別項輪補缺次毫無格礙臣體察兩江現在情形不得不查照舊章仍請變通辦理合無仰懇

天恩俯准將武職借補章程量予展限仍俟數年後應否規復舊制再行奏明酌辦所有武職借補章程仍請展限緣由理合

恭摺具陳伏乞
皇上聖鑒訓示謹
奏

上海丹陽二縣互更缺字片

再上海縣本係繁疲難沿海三字要缺自關口通商以來爲各省第一口岸地名衝要事務紛繁且華洋襍處時有交涉中外事件較之通省四字要缺尤爲喫重非稍予變通不足以資治理查江甯蘇州兩屬四字要缺知縣如長洲元和吳縣係省會首邑武進丹徒山陽江都甘泉均係附郭首邑清河縣爲沿河要缺惟查丹陽縣自鎭江通商以後南北往來多集鎭江府城丹徒縣係附郭首邑已當其衝丹陽地方迥非從前可比是該二縣今昔情形大不相同似未便拘泥舊制擬請將上海丹陽兩縣互相更改缺字俾爲地擇人各期允當據江蘇布政使鄧

華熙會同江甯布政使瑞璋等詳請具
奏前來伏查部行銓選章程內載浙江平湖縣原係衝繁疲難
沿海題調最要缺改爲繁疲難三字沿海題調要缺仁和縣原
定衝繁難應調要缺改爲衝繁疲難四字應調要缺等語察核
章程似三字四字要缺如果今昔情形不同准其奏請互相調
換今上海丹陽兩縣自通商以後地方情形迥異從前自應援
照辦理擬請將上海縣改爲衝繁疲難沿海四字要缺丹陽縣
改爲繁疲難三字要缺似此一轉移間不特與例案相符且於
治理均有裨益謹會同江蘇撫臣奎俊附片陳請伏乞
聖鑒訓示謹

奏

已故將軍遺愛在揚請合建專祠摺光緒十八年十一月二十三日

奏爲已故將軍戰功卓著遺愛在民籲懇

天恩俯准合建專祠以彰忠藎而順輿情恭摺仰祈

聖鑒事竊據揚州紳士記名御史翰林院編修詹嗣賢等五十人聯名稟稱已故督辦江北軍務

盛京將軍都興阿吉林將軍富明阿在揚州防勦多年戰功卓著遺愛甚深至今士庶銜恩難忘舊澤擬請在揚州府城合建專祠由地方官春秋致祭以伸報饗並將打仗陣亡及在營積勞病故之京口副都統海全等一體附祀等情稟請具

奏前來伏查該故將軍都興阿於咸豐十年奉

命督辦江北軍務駐防揚州維時蘇州常州各郡相繼淪陷羣盜如毛裏下河一帶完善之區爲羣賊所窺伺郡城旦夕數警岌岌可危都興阿激勵將士竭力守禦相持兩年之久屢挫凶鋒同治元年三月悍賊十餘萬人渡江直撲揚州都興阿知賊衆且銳嚴戒各營勿輕出戰俟賊逼近開壁擊之殺傷甚衆嗣賊由法海寺至虹橋七里店等處排列長陣意在包抄蜂擁而來勢甚猖獗都興阿親冒矢石縱橫盪決賊始潰亂官軍躡蹤緊追擒斬無算餘賊皆敗竄過江不敢復逞自此次痛勦之後揚郡始得轉危爲安三年二月都興阿欽奉

諭旨調赴綏遠城會勦回逆揚防一軍奉

命交富明阿接統查富明阿於咸豐三年隸前大學士琦善軍營久在揚州一帶隨剿髮逆身經數百戰立功甚偉自接統揚防後晝夜戒備一如都興阿治軍時克復丹陽一役富明阿派隊渡江與馮子材等軍南北夾擊遂將縣城克復歷年積匪剿除殆盡並因江北天長六合等處地廣兵單該處爲裏下河一帶門戶派勇分防布置嚴密揚郡賴以無恐光緒十八年五月經黑龍江將軍依克唐阿等奏陳富明阿戰功事蹟請於立功省分建立專祠欽奉

恩旨允准在案揚州爲都興阿富明阿立功之地該紳士等追溯遺澤馨香崇報自係出於至誠臣維該故將軍都興阿富明

阿昔年督師勦賊卓著勤勞聲施爛然勛名相埒其平生事蹟久在
聖明洞鑒之中咸豐同治年間揚州屢遭兵燹人民寥落蕩析離居該故將軍等先後接統防軍駐紮該郡拊循士庶威惠兼施並與曾國荃等軍聯絡聲勢互相策應艱難險阻屢瀕於危卒至克竟全功削平巨憝是揚防一軍保全東南大局實非淺鮮既據該紳士等瀝情稟請臣未敢壅於上
聞合無仰懇
天恩俯准在揚州府城合建都興阿富明阿專祠列入祀典由地方官春秋致祭其打仗陣亡之翼長京口副都統海全副都

統銜總管西昌阿記名副都統總管台裴音保記名副都統協
領烏爾恭阿記名副都統協領博奇副都統銜協領委營總雙
成頭等侍衛副都統銜署徐州鎮總兵伊興阿在營積勞病故
之頭等侍衛德崇額均係久歷戎行以死勤事並請一體附祀
以彰忠藎出自
鴻慈謹會同江蘇巡撫臣奎俊恭摺具陳伏乞
皇上聖鑒訓示謹
奏

請復故員原官摺 光緒十八年十一月二十三日

奏爲革員於結案後仍在差次積勞病故籲懇

天恩准其開復革職處分以慰忠魂恭摺仰祈

聖鑒事竊臣鴻章於光緒十三年會同前兩江督臣曾國荃前

兩廣督臣張之洞前廣東撫臣吳□□具奏據江甯紳士汪士

鐸等呈稱已革兩淮鹽運使洪汝奎遺愛在民請將該故員生

前居官事蹟宣付

國史館列入循吏傳並可否懇

恩開復原官以勵循良奉

硃批洪汝奎獲咎較重且係未經開復人員所請均毋庸議欽

此上年二月臣坤一航海入
覲經過天津晤臣鴻章談及時局維艱故員洪汝奎人才難得
爲之太息不置及臣坤一抵任復據江甯揚州紳士翰林院編
修記名御史詹嗣賢等呈稱洪汝奎政績卓著遺愛難忘公懇
奏請開復原官以順輿情並據具稟到臣鴻章臣等往返函商
以前此所請過優欽奉
諭旨飭毋庸議何敢瀆陳惟查洪汝奎原案以疾惡太嚴因公
受過業經革職遣戍已足蔽辜旋蒙
天恩賜環時已年老且憊一聞發往廣東差遣之
旨力疾登舟遠泛重洋不辭險阻及抵粵省委辦籌防事宜夙

夜殫精竭慮以期圖報涓埃乃以病軀過勞遂至殞身炎瘴其
情可憫其志可矜臣等夙與同舟知該故員勛勤楙著誠不忍
其負咎重泉伏維
朝廷優卹臣工凡死事人員莫不開復生前處分以勵匪躬之
節今洪汝奎歿於廣東海防差次實與死事無殊且自謫籍釋
回舊案已經完結重效馳驅之用克申盡瘁之忱似前之罰罪
既有嚴條則後之褒忠應邀
特典合無仰懇
鴻施逾格准其開復原官俾該故員得蒙帷蓋之
仁卽其子孫當矢結銜之報謹合詞恭摺具陳伏乞

皇上聖鑒訓示再此摺係臣坤一主稿合併陳明謹

奏

籌辦賑撫情形摺 光緒十八年十二月十五日

奏爲江甯揚州各屬籌辦賑撫大概情形恭摺馳陳仰祈

聖鑒事竊本年江甯揚州各屬因天氣亢旱災歉較重仰荷

聖慈截漕濟賑並蒙

恩准開辦捐輸以資賑撫

鴻施稠疊至渥且周凡屬黎元同聲感頌伏查江蘇各屬近年

來屢患水旱民間杼柚久空卽使年穀順成終歲劬勤僅堪自

給一遇災歉卽覺無以爲生本年甘泉句容各縣雖被旱輕重

不等而小民旣鮮蓄藏困苦顚連均堪憫惻亟須廣籌賑撫以

拯災黎當經臣等飭將截漕米折及水腳等款在江安糧道應

解蘇州截漕款內就近劃撥解司並另行籌撥款項以濟目前之急一面派員分投廣爲勸捐俾得源源解濟並飭司遴員前往各該屬會同地方官按戶確查分別等次以爲賑撫之據茲據江甯藩司瑞璋將籌辦大概情形具詳前來臣等查甘泉縣被災最重應行先辦急撫並分別極貧次貧照例給賑其重歉村莊及儀徵句容六合江浦等縣被旱各鄉一律籌議撫卹業經飭令印委各員將尤爲貧苦者按戶計口散給錢文其少壯力能工作者或令挑築塘壩或令搜挖蝻子各就地方情形因勢利導妥爲籌辦並飭將被旱各縣應行興修工程次第勘辦爲以工代賑之舉俾災民得霑實惠款項亦不至虛糜各屬被

旱既多窮黎外來流民又復接踵而至嗷嗷待哺衣食無資若不亟爲設籌深恐流而爲匪復在江甯城外及浦口等處多設粥廠寬爲收養俾免流亡統俟春融之時再行分別資遣時屆嚴寒小民禦冬無蓄號寒之慘等於嗷飢並撥款製備棉衣及時散放仍勸諭紳富量力施助以資挾纊刻下冬賑已有端緒明春青黃不接爲日方長尚須預籌接濟至附近歉收各縣小民亦多拮据如有應行調濟之處亦當察酌情形妥爲辦理惟冀捐輸踴躍庶賑務有所藉手民困得以稍蘇幸近日連得透雪二麥獲有滋培各屬災黎已有向榮之望地方安謐堪以上慰

宸廑此外如有未盡事宜臣等自當督率藩司飭令印委各員
體察民情隨時補救以期仰副
聖主痌瘝在抱子惠元元之至意所有籌辦賑撫大概情形謹
合詞恭摺由驛馳陳伏乞
皇上聖鑒訓示謹
奏

劉忠誠公奏疏

卷二十一目錄 光緒十九年正月起至二十年五月止

特舉循吏摺
重修鹽法志告成摺
邀 恩議敘修志人員片
遵查疆臣參款據實覆陳摺
密保武職大員摺
匪首供證明確畏罪自盡仍請加刑摺
李洪親族請免查辦片
遵 旨詳籌議覆摺

覆陳嚴緝私梟事宜摺
請將故員政績宣付史館立傳摺
總兵勞故請　卹摺
吳家榜妾何氏殉節請　旌片
查明徐州士捐匯費仍准照支摺
勻撥吉林快槍片
周長華捐輸鉅款請　賞舉人摺
南洋勞績人員併案請獎摺
查驗礮臺工程增築量移片
萬壽點景工需續申報效摺

冬漕起運成數沿途行滯摺
訂購雷艇改廠爲營片
遴舉道府四員請　予錄用片
賞戴雙眼花翎謝　恩摺
採辦樅毛動撥公款摺
營員勞故請　卹片
恭請　陛見摺
察看魯道伯陽暫署常鎮通海道篆片
續報寬備樅毛動用款項摺
特參庸劣不職人員摺

特舉循吏摺 光緒十九年正月二十八日

奏爲循聲懋著之知府知縣堪膺保薦恭摺仰祈

聖鑒事臣維州縣爲親民之官知府爲州縣親臨上司見聞切近情意常通言治道者當於守令加意茲查有鎮江府知府王仁堪學裕才優心精力果凡恤民之政莫不懇懇懃懃不使一夫失所遇有民敎案件亦復操縱合宜將成遠大之器前署徐州府知府鹽運使銜候補知府阮祖棠端方穩練有守有爲前隨使臣出洋歷經盤錯嗣典大郡聲績蔚然所著聽訟各條具有心得各處取以爲法至於利之所在人所爭趨該員介石之貞一塵不染前署揚州府知府儘先即補知府許寶書嚴毅樸

誠任勞任怨初膺方面職守極其認眞委令督捕蝗蝻該員日馳炎暑之中不知身於何有並能破除情面莫不憚其風裁餘如鹽務河工該員均稱熟悉在任候選道江甯縣知縣陸元鼎器識閎深操持堅定前此調署上海猝遇交涉事宜持正秉公華洋悅服嗣赴如皋查辦事件不以脂膏自潤尤爲人所難能補用直隸州署清河縣知縣翁延年氣局安詳公事敏練清河當南北之衝政繁役重該員措置裕如其於民瘼所關莫不盡心竭力知府用候補直隸州寶山縣知縣馬海曙和平篤實爲政不事威嚴臨民如對子弟其於地方應修水利日夜孜孜不遺餘力同知用泰興縣知縣郝炳綸久膺民社熟習典章聽斷

催科並臻妥善丹徒縣知縣王芝蘭遇災知懼視民如傷起瘠
噓枯百端拮据近日官場習於泄沓其有署事各員更存五日
京兆之見茲該員等盡心民事實爲守令中出色之員臣知之
頗深不敢不上達
天聽應如何鼓勵之處出自
聖裁所有特保循吏各緣由謹會同江蘇撫臣奎俊恭摺具陳
伏乞
皇上聖鑒訓示謹
奏

重修鹽法志告成摺光緒十九年二月二十九日

奏爲重修兩淮鹽法志告成恭呈

御覽仰祈

聖鑒事竊兩淮引鹽行銷六省課額繁重損益因時康熙三十二年纂修兩淮鹽法志以資考證再修於雍正六年復修於乾隆十三年自嘉慶十一年四次續修迄今已歷八十餘載其間張弛因革之端有關遵守者不可枚舉軍興而後案多散佚歲月愈久采輯愈難經前督臣曾國荃於光緒十五年十一月籌捐經費設局重修派委前山西冀甯道王定安總司編纂臣莅任後飭令該道王定安始終其事曾於十八年二月附片

奏明在案現在纂輯成書辦理完竣統以十門分子目九十有九共計一百六十卷繕寫黃冊進
呈並另繕副本照例咨送戶部備查據江甯藩司瑞璋兩淮運司江人鏡江蘇補用道前山西冀甯道王定安詳請具
奏前來臣謹將繕就黃冊派委員弁齎京恭呈
御覽再上兩屆纂修一係撫臣撰序一係臣衙門撰序此次應否仍由臣衙門或由江蘇撫臣撰序恭候
欽定所有重修兩淮鹽法志告成繕冊進
呈緣由理合恭摺具
奏伏乞

皇上聖鑒謹

奏

邀　恩議敘修志人員片

再查纂修

會典方略諸書各館成書後均得仰邀議敘兩淮歷次續修鹽志在事出力人員亦經倣照官書事例分別奬敘各在案此次重修兩淮鹽志自光緒十五年十一月開局起至十八年十二月全書告竣閱時三載之久總纂王定安督率各員昕夕從公寒暑無間雖時隔八十餘年勢易時殊較難搜輯中更兵燹案牘蕩然竟能廣爲搜羅獲臻完備似未便沒其微勞自應循照舊案擇尤請奬合無仰懇

天恩俯准將江蘇補用道王定安交部從優議敘其餘出力各

員謹繕清單一併懇
恩俯照所請給予獎敘以昭激勸除飭取各該員履歷咨部查
核外理合附片陳明伏乞
聖鑒訓示謹
奏

遵查疆臣參款據實覆陳摺 光緒十九年二月二十九日

奏爲遵

旨確查恭摺覆陳仰祈

聖鑒事竊臣承准軍機大臣字寄光緒十九年正月二十四日

奉

上諭有人奏疆臣辜恩負職據實糾參一摺據稱湖廣總督張之洞自移督湖廣以來議辦鍊鐵亟開煤鐵各礦乞留鉅款輕信人言浪擲正供又復多方搜索設電竿毀通橋幾釀巨患督署被焚而不入告州縣補缺勒捐逞臆妄行藩司王之春掊克聚斂直隸州知州趙鳳昌聲名甚穢等語著劉坤一按照所參

各節確切查明據實具奏原摺著摘鈔給與閱看將此諭令知之欽此仰見我
皇上好問察言整飭官方之盛意跪誦之下欽悚莫名伏查原奏所參各節事隸鄂省江甯相距較遠莫知底蘊因即遴派委員馳往該省密爲訪察並詳詢來往官紳互證參觀粗知崖略如原奏議辦鍊鐵並開煤鐵各礦浪擲正供多方搜索各節查煤鐵兩項實爲時務所急須張之洞創辦鍊鐵並開煤鐵各礦一應事宜均係隸於鐵政總局鍊鐵必須開礦事本相因原估經費二百數十萬兩以爲開礦鍊鐵之需所購外洋各項機器現已運到八九成各廠房屋亦已興築過半有鍊生鐵熟鐵者

有鍊精鋼粗鋼者分門別類名目甚多現正接續興造安設機器規模闊大需費浩繁大冶鐵礦開採業已見鐵煤礦以江夏之馬鞍山大冶之王三石兩處片段較厚煤質較佳王三石所採之煤現已陸續運廠馬鞍山因井內有石開挖較難鑿井未深出煤尚須時日由廠屋以至江口由大冶以至黃石港均設鐵路以通運道各處礦廠均雇有洋匠分司其事聞准撥經費目下所餘已不甚多其中用款不無挪移所謂搜索者或即指此大凡草創之事與立有成規者難易本有不同省費亦各有別興作改易勢難滴滴歸源今湖廣督臣張之洞開礦設廠置爐鍊鐵本係倣效西法事屬創始工作既未熟諳用款不無稍

費且各項機器均係購自外洋向來採買洋料價值均以金鎊合算近年鎊價日漲聞以銀購鎊亦多短絀所需經費恐難符原估之數前因經營伊始用人較多近聞工作稍簡業已核減薪水裁汰員役似尚無浪擲情事又原奏設電竿毀通橋幾釀巨患各節查前歲湖北創設電線接至湖南澧州該處鄉民因事非經見不便於民麕聚多人將電竿一律焚毀當經該處地方官出爲彈壓議結完案武昌望山門外向有新橋一座前歲開辦礦務因該處橋孔多而且窄輪船往來有礙張之洞曾令折毀議改鐵橋以利轉運嗣因民情未洽卽令如舊修整並未激成事端又原奏督署被焚而不入告州縣補缺勒捐各節查

兩湖督署內失愼事在光緒十七年僅焚羣屋數間頭門大堂等處均屬完好張之洞殆因所焚係屬閒房官書文卷並無損失是以未經入告至州縣補缺均係循照例章近因各省時有偏災間勸籌捐濟賑並無勒派別項捐款情弊事本善舉捐出樂輸原奏所稱勒派捐款殆係傳聞之誤此訪查張之洞之梗概也又原奏藩司王之春掊克聚斂直隸州知州趙鳳昌聲名甚穢各節查王之春由廣東臬司升任湖北藩司用人行政均係稟承督撫臣辦理實無掊克聚斂情事如何報復恩讎亦查無其人臣前次承乏兩江王之春時以道員需次江蘇當差勤奮於時事尚屬留心現任湖北藩司頗乏規益而承流宣化按

部就班亦未見有夤緣要結之弊趙鳳昌籍隸江蘇前以丁憂知縣由粵調鄂辦理督署筆墨事件其人工於心計張之洞頗信用之該員雖無爲人營謀差缺實據而與通省寅僚結納最寬其門如市迹近招搖以致物議沸騰聲名狼籍此訪查王之春趙鳳昌之梗概也臣維張之洞學有體用識達經權仰蒙聖主特達之知畀以兼圻重寄該督臣繫懷時局力任其難將以鍊鋼開生財之源保自有之利造端閎遠用款誠不免稍多然揆其本心實爲圖富强規遠大起見果能辦有成效洵足資利用而塞漏卮現在鐵路一應事宜規制雖未大備而始基既立實未可廢於半塗該督臣謀

國公忠勵精圖治上思
朝廷倚畀之重下念同朝責望之殷必能張弛合宜終始其事
相應請
旨飭下張之洞督率承辦各員共體時艱力求撙節妥爲經理
以竟全功湖北布政使王之春器局深穩職守頗能認眞既經
查無掊克等項情事應請毋庸置議保舉候補直隸州知州趙
鳳昌不恤人言罔知自愛似應請
旨即予革職並勒令回籍以肅官方所有遵
旨確查各緣由理合恭摺覆陳伏乞
皇上聖鑒訓示謹

奏

密保武職大員摺 光緒十九年二月二十九日

奏爲密保武職大員以備

簡用恭摺仰祈

聖鑒事竊維長江水師分布江楚五省綿延四千餘里轄以四鎮而統於提督事繁責重自非勇略兼優聲威夙著之員不足以資控馭而期勝任光緒十八年六月長江提督李成謀因病陳請開缺仰蒙

天恩起用前長江提督黃翼升洵足副物望而慰軍心莫不歡欣鼓舞感頌

朝廷知人之明用人之當黃翼升到任後威惠兼施士卒用命

駕輕就熟克副
聖主簡任之隆惟念該提督
國爲日雖長而爲之繼者經
君之義謹舉平日所知上備
採擇爲異日任用之需查前
能名又前浙江提督歐陽利
任實缺提督歷練已久其能
聖明洞鑒之中臣與先後其
黃翼升均尚相埒似於長江
念用人行政

朝廷自有權衡且黃翼升現在精力勝人足資鎮懾第整軍之
道選將爲先求治之方儲才爲本惟審察於平日庶責效於異
時臣疆寄忝膺受
恩深重愚慮所及不敢不據實上陳冀副
聖主任官惟賢遴才利用之至意臣爲東南大局豫擇將才起
見理合恭摺密陳伏乞
皇上聖鑒謹
奏

匪首供證明確畏罪自盡仍請加刑摺光緒十九年三月十七日

奏爲匪徒串購軍火圖謀滋事續獲要犯訊供明確首犯畏罪自盡錄供請

旨嚴懲以肅法紀恭摺仰祈

聖鑒事竊照光緒十七年四五月間沿江人情騷動教案迭起八月間又經江海關查獲英人美生私運洋槍等件鎮江關拏獲美生及所帶炸藥並搜獲美生自書雜記載明不法各情均係哥匪串謀意圖滋事美生因係洋人不能由我澈究經臣訪聞係因案正法已革提督李世忠之子所爲密飭訪緝旋准湖廣督臣張之洞等電稱湖北拏獲匪目高德華等據供長江各

會匪頭目皆奉李世忠之子李洪號雨生爲總頭目欲爲父報仇託洋人購辦軍火約期起事並云李洪向稱洪大少爺各等語又准安徽撫臣沈秉成咨電於皖省查出李世忠之子候選知府李顯謀訪悉小名地虎並由臣派員將美生之細崽徐春山徐春庭獲案飭令蘇松太道聶緝槼等訊據徐春庭供亦稱哥匪頭目李長壽兒子李鴻要替父報仇出資託匡世明等轉託美生代購軍火李長壽卽係李世忠當經派員前往李世忠原籍河南固始縣屬暗地查訪李世忠諸子惟次子李顯謀在外游蕩所分田產連年變賣臣統核各處咨電匪供旣係李世忠之子李洪卽李鴻爲匪中首目欲替父報仇串購軍火而李

世忠之子又惟李顯謀變產在外游蕩互證參觀情節相似商准安徽撫臣沈秉成派員協同將李顯謀解來江甯奏奉

諭旨革職收禁研訊並先後接准河南撫臣裕寬咨電李世忠親生五子長子李顯才又名天龍次子李顯謀又名地虎又據蘇松太道聶緝槼復將研訊徐春山供詞錄送前來查核所供李洪託購軍火各情與徐春庭供詞相同因飭據江甯藩司瑞璋督飭印委各員一再研訊僅據李顯謀供認有地虎之名並紅少爺稱呼而於李洪之名及私購軍火不法各情恃無質證堅不承認當以案情較重非緝獲經手託購軍火之匪目匡世明等質訊澈究不能水落石出將李顯謀監候待質一面派委

員弁四出偵緝旋知匡世明潛回湖南麻陽一帶先後派員往緝並分咨湖南撫臣提臣飭屬一體協拏嗣經湖廣督臣張之洞派員會同該處汛弁將匡世明拏獲商准解甯審辦一面飭提徐春山徐春庭至省先令印委各員訊據徐春山徐春庭供與上海所訊相同又向徐春山究出在鎮江六濠口迎江春茶館後面熊刨皮家與匡世明會面並告知美生應允俟當差期滿調往別處時當爲代購軍火各情旋經湖北派委候補知縣周耀崑將匡世明即匡盛明及其弟匡盛斌解到飭令印委各員會同湖北來員提同徐春山等確切質訊匡世明無可狡展即據供認該犯先後在福建江蘇入會開堂光緒十五年四月

閒匪目蔣雲曾鳴皐等向其告知有素識之李少爺名李鴻是李長壽親生次子他哥子天龍已故因父被殺要替父報仇問蔣雲等在會有多少人可以幫忙蔣雲等荅以會上人多祇缺少軍火李鴻願出銀託洋人代辦蔣雲曾鳴皐邀該犯與李鴻相會在鎭江第一樓一同喫酒議事李鴻年約三十餘歲說話河南口音乳名地虎號雨生與蔣雲先回安徽曾鳴皐因與洋人美生細崽徐春山相識由曾鳴皐託徐春山轉託美生購辦軍火十六年正月曾鳴皐帶同徐春山到六濠口迎江春茶館後面熊刨皮家與該犯說起軍火之事徐春山回說美生當差尚未期滿明年再爲幫忙三月閒李鴻令蔣雲雇大划船兩隻

押解銀六萬兩用洋油木箱分裝二十餘箱由安徽運至六濠口停泊並持有李鴻信片給曾素蘭曾鳴皐及該犯同收又有信一封交曾鳴皐轉交美生過了幾天蔣雲等把船開往鎮江曾鳴皐並向該犯告知李鴻託買軍火要運到葉家集地方從河南起事該犯遂帶眷回籍擬俟事成再來至十七年美生纔把軍火洋槍買到就被破案李鴻平日好與會中人交結業已被拏到案現禁府監者即是情願對質等語一再研訊矢口不移正擬提質間李顯謀情虛畏罪乘間服毒自盡其妻李盛氏妾陳氏亦畏累服毒殞命委驗無異派委江甯藩司瑞璋營務處候補道曾廣照督同印委各員及湖北來員覆加研訊各犯

供仍如前稟請核辦前來伏查李洪卽李鴻爲李世忠之子各處咨電匪供皆出一轍洪少爺之稱係由湖廣督臣張之洞訪聞雨生之號有高德華之供可憑李顯謀小名地虎兄名天龍已故亦由河南撫臣裕寬查明電咨其紅少爺之稱地虎之名曾據李顯謀自行供認有案紅鴻字音相同自係傳述之誤現又據匡世明確切供明李鴻爲李世忠親生次子號雨生小名地虎伊兄天龍已故並將出資商購軍火圖謀不軌各節歷歷供指是李洪卽係李顯謀爲此案巨魁已屬確鑿有據李顯謀自到案監禁業已一年有餘並無死志乃一聞匡世明獲案解質遽爾自盡其爲自知無可狡賴情虛畏罪更屬毫無疑義竊

念前歲沿江一帶會匪暗相句煽私購軍火蠢蠢欲動若非即時敗露爲禍何堪設想現既審訊明確皆由李顯謀出資購辦圖謀滋事實屬罪不容誅雖經自盡仍應明正典刑匡世明既係匪中頭目又與李顯謀同惡相濟亦屬法無可貸應請旨將李顯謀戮屍梟示匡世明即行正法一併梟首示衆以肅法紀而昭炯戒徐春山徐春庭係美生細崽曾鳴皐等欲圖串購軍火邀令入會情罪稍輕將來緝獲曾鳴皐等尚須質訊應請均行監禁備質匡盛斌訊無爲匪情事仍交湖北委員解回由湖廣督臣張之洞酌核辦理李顯謀係收禁江甯府監該檢校丁昌松於發交此等監禁重犯並不小心看管致令服毒自

盡實屬疏於防範除將丁昌松先行撤任並批令臬司飭提刑
禁人等審訊照例詳辦暨將各匪供分咨總理衙門刑部查照
一面飭緝逸匪曾鳴皐等務獲究辦外理合會同湖廣總督臣
張之洞恭摺附驛具陳伏乞
皇上聖鑒訓示謹
奏

李洪親族請免查辦片

再李顯謀卽李洪句串會匪私購軍火圖謀滋事一案現經續獲要犯審明專摺具

奏惟前准河南撫臣裕寬咨電李顯謀查係時常出外家業爲之蕩然其諸弟均係異母分炊而居又准湖廣總督臣張之洞電稱李世忠之妻頗明大義等語臣查光緒十七年六月閒欽奉

諭旨查辦會匪解散脅從仰見

聖恩寬大予以自新今李顯謀係屬在外游蕩爲匪伊弟副貢生李成彬等聞尙能安分讀書核與裕寬等先後咨電相同所

有李顯謀親族人等應請免其查辦以別良莠而廣
皇仁謹附片陳請伏乞
聖鑒訓示謹
奏

遵　旨詳籌議覆摺　光緒十九年三月二十九日

奏爲遵

旨籌議恭摺覆陳仰祈

聖鑒事竊臣等承准軍機大臣字寄光緒十八年十一月初六

日奉

上諭翰林院代奏編修陳鼎請嚴防各省會匪一摺著劉坤一

奎俊悉心詳籌奏明辦理原摺著鈔給閱看等因欽此當經札

飭江甯江蘇兩藩司江蘇臬司體察情形會同悉心籌議茲據

江甯布政使瑞璋等分別妥籌稟請核辦前來查現在各省伏

莽之患無過會匪自疆臣以逮地方文武莫不慮其鴟張近時

江西萍鄉等處匪徒嘯聚滋事雖經即時撲滅並由各省拏獲巨魁嚴行懲辦而根株未淨難免蔓延自宜及早綢繆以爲消弭之計第會匪暗相句結飄忽靡常無顯著情形無一定巢穴緩之則養癰貽患必至釀成厲階急之則吹毛索瘢仍恐不得要領就臣等愚見儘可不事張皇惟以平易之法治之使無遁形坐制其命謹就陳鼎所陳各條分別籌議爲我

皇上陳之如原奏使州縣官徧閱境地以搜伏莽一節查州縣身膺民社有地方之責凡山川之險易風土之剛柔民物之盛衰士客之强弱均當周知熟悉而安良戢暴首以編查保甲爲要務蓋此等會匪黨羽繁多行蹤詭祕隨在散票以惑鄉愚就

地開堂以爲淵藪至於華洋通商之地五方雜處之區以及鄰境毘連若輩尤易混迹固不必盡在山壑間也今力行保甲使民自查匪而官爲督責則法簡而易行民安而不擾但示以隱匿之有罪舉發之有功賞罰既明人心自奮匪徒必無藏身之所江蘇前已明定章程通飭州縣舉辦保甲現在查拏會匪自應歸於保甲辦理所慮牧令視若具文則尋常盜賊尚不能弭何況會匪臣等會商以後各牧令殿最一以保甲有無成效爲斷如有會匪頭目日久盤踞境內該牧令等漫不經心任其潛滋暗長日後發覺亦當究明起於何時並將以前失察之員予以處分俾知身雖去任尚難辭咎庶幾互相戒勉不敢玩忽諉

延似不必另設保族告密等法致滋紛擾至軍火器械本禁私藏私製但軍興時民間自置器械結團禦賊事後留以自防今强盜每持槍刀拒傷事主若將民間器械一概收繳是先奪其自衛之具而使强盜得以橫行非計之得也應通飭各屬凡民間藏有器械以防盜者悉令報明保甲董長於器械上編號刻字以備稽攷而杜流弊其軍火非官廠不得製造如購自洋廠非有印文不准進出關口前經總理衙門及臣等設立專條分別通飭照會嚴行查禁並飭屬詳加訪察如民間有私藏軍火一體收繳各在案以後自當隨時飭屬認眞辦理勿任始勤終怠江蘇省輿圖久有刊本現因纂修會典續辦全省輿圖已由

藩司派委熟習人員重加校勘分別測繪今若改歸州縣實多窒礙難行蓋州縣爲親民之官何能日事跋涉久淹歲時祇須責令於所屬境內整頓保甲分別良莠匪徒自可聞風斂迹不在輿地之熟悉否也又原奏使總兵官徧閱境地以强鎭兵一節查地利爲兵家所尚古今名將無不講求形勝力爭上游然而臨敵審幾不可膠執成法據山者勝或至自陷重圍背水者危有時資以破賊是知地勢之阨塞亦在用兵者之善於變通而況此等會匪散漫零畸聚散無常出沒靡定乎昔人以巨寇比虎狼而以伏戎比蛇鼠良以所憑依窟穴者異卽攻取之術未可一例施也使僅據目前已然之迹以求合乎異日一切不

可豫測之賊情縱繪圖立說務極精詳恐亦難操勝算是鎮兵之强不繫乎此全在各總兵督率營弁訓練士卒使知行軍布陣制變設奇以及進退分合之方虛實疾徐之用庶幾可戰可守悉協機宜江南水師陸路各總兵本係隨時會哨巡哨應令各總兵於到任後出巡之便將所轄地面某處爲山川形勢某處爲關津要隘與夫用步用騎用少用衆自行繪圖貼說呈送督撫提督衙門不求工肖但求分明以備查核不必更由督撫提督另派測量之人同行使該總兵有所推諉不肯留意也又原奏起用各軍舊部熟悉地形之人一節查各軍最著者曰湘軍淮軍自軍興以來人才輩出駱秉章識左宗棠於客幕曾國

藩拔塔齊布於偏裨舉賢進能本不拘於一格湘淮各軍昔年精銳之士忠勇之將以及戎旃借箸之彥勛門繼起之人其才堪任使者固不乏人此外或隱於草茅或淪於下吏亦未嘗無傑出之才各省督撫自當隨時留心秉公延訪各舉所知出具切實考語送部引

見請

旨量才錄用其應發往何省

朝廷自有權衡惟所舉之員不必以熟悉輿地爲限如曾國藩等之用兵雖以山川形勢爲本而才識器量不名一端究其經綸之業不僅熟諳輿地一事已也又原奏各督撫宜延攬熟悉

地形之士以儲將才一節查督撫居封疆之任必須留意人才文武具備一旦猝遇事變方足宏濟艱難如所稱宜設儲才館以備登進原係造就人才之意但既曰儲才當廣搜博訪凡有才者皆堪入選不拘拘於輿地一途兩江收標武職及候補道員頗多此外投效文武亦復量行錄用皆爲儲才地也現設籌防製造等局及同文館水師學堂均爲講求時務者見才之所而亦兼及輿地之學但於是數者切實考察屏絕浮華甄拔智勇之士幹濟之材試其識力之淺深膽略之大小磨礱陶鍊以備異日任用較之另設儲才館似有實濟竊維該編修陳鼎所陳四條一以熟悉地形爲主推原其意無非爲搜捕會匪思慮

豫防起見第求治之道貴乎因地制宜未可執一而論且有治法尤須有治人苟得其人則事辦而民不擾現在各省匪目次第擒獲多名其購買軍火逆謀亦已敗露惟首要尚有漏網難保不餘燼復然臣等疆寄忝膺責無旁貸惟有督率文武各員欽遵光緒十七年六月初六日

諭旨嚴拏首匪解散脅從並愼選牧民之官以清吏治多收軼羣之士以濟時艱藉以倚副

聖主勤求治理銷患未萌之至意所有遵

旨籌議緣由謹合詞恭摺覆陳伏乞

皇上聖鑒訓示謹

奏

覆陳嚴緝私梟事宜摺 光緒十九年三月二十九日

奏爲遵

旨籌議設防緝私恭摺覆陳仰祈

聖鑒事竊臣等承准軍機大臣字寄光緒十八年十月十五日

奉

上諭有人奏江南梟匪橫行請設防嚴緝一摺據稱淮北淮南透私之地甚多侵灌皖岸各關卡不查私鹽以致梟風日熾劫搶之案層見疊出請飭籌辦等語著劉坤一奎俊沈秉成松椿體察情形妥籌辦理原摺均著鈔給閱看將此各諭令知之欽此仰見

聖主於整頓緝務之中寓除暴安良之意伏查近年來梟匪日肆不惟病商抑且病民若非嚴行緝捕從重究辦則梟匪出沒之區小民幾無聊生之日前經疊飭營勇拏獲巨梟多名就地嚴懲隨時奏明在案臣坤一於十七年莅任時詳加訪察梟匪以安徽之鳳陽壽州人最爲强横均住江甯之江都甘泉縣境初僅販私繼有搶掠訛詐等事鄉民畏與結仇不敢報案當飭運司遴派候補知府許寶書專辦揚屬緝私飭撥水陸隊伍歸其調遣以資巡緝欽奉

諭旨飭令妥籌辦理即經臣坤一札飭運司江人鏡督同候補知府許寶書海州分司徐紹垣將應行擇要設防嚴密堵緝之

處妥爲籌議具覆去後茲據詳查議覆前來臣等查淮南透私要隘均有巡緝卡座如泰州分司所屬之下河鹽城北閘草壩閘繆灣鎮仇湖口大團閘丁溪閘廟灣海關許坎關通州分司所屬之裏河李家橋丁堰鎮江堰鎮力乏橋黃橋如皐南閘曲塘運河堤之六漫閘高郵寶應緝私上河之孔家涵白塔河界溝沈家渡等卡均已星羅棋布應責令各卡員常駐卡認眞梭巡遇有大夥私梟或因兵單難捕者卽行就近知照州縣營汛幫同拏獲其自甘泉縣灣頭鎮起至高郵州馬棚灣止係統帶礮船蔣良眷巡緝馬棚灣起至山陽縣涇河鎮止係統帶礮船陳清泰巡緝自江都縣仙女鎮起至泰州沈家渡止係候補知

府許寶書參將章其俊都司徐連科管帶水旱各隊巡緝此外三江清山揚州泰州瓜洲等營均有巡緝之責平時各守各汛遇事互相接應合力兜拏至江都縣之東南鄉甘泉縣之東北鄉鳳陽壽州奮匪溷迹其間應由該兩縣查辦保甲如有土棍窩藏奮匪即行押令回籍其有家產生業者姑准取保免遣仍由董保人等隨時稽查稟辦毘連江都甘泉之泰州高郵寶應等處一律辦理不致藉爲逋逃此籌辦淮南緝私之情形也又查淮北透私要隘亦經嚴密布置陸路如海州西門有總查委員稽查沭陽阿湖等處有得勝營總兵王得勝撥隊分紮堵緝又有海州營營官設立五卡按段梭巡水路如由場達壩經過

之處有新關大伊山龍溝武障河周莊等卡責令該卡員會淮海水師營官認眞查緝其或由安東顏家河永豐壩一帶登岸繞越或由淮安湖嘴馬頭鎭等處透漏出湖已由分司徐紹垣添造長龍舢板快船五號飭令該哨官會同西壩彈壓委員及各汛弁水陸梭巡所有鹽船上下游係水師礮船管帶分投巡緝至原奏所稱桃源宿遷二邑爲透私出湖要隘係管帶四岸巡勇營官暨渦淮營緝私營官合字營營官會哨巡緝洪澤湖由分司徐紹垣飭令救生船隨同洪湖營營官駕船往來梭巡兼緝蔣壩三河等處之私惟永豐鎭等處高郵寶應東閘口汜水界首各處私梟聚集之區非有專顧之兵不可已由臣坤一

咨會臣松椿酌撥兵勇前往駐巡此籌辦淮北緝私之情形也皖岸向設南北岸總巡北岸專緝陸路之私南岸兼緝水路之私並添設十號礮船在江面游巡隨時堵截其下游有沿江緝私候補道楊鍾琛督率水師嚴堵復經臣坤一添派奇兵中左右三營分段巡查以輔各緝私營之不足至江南水陸各營其駐紮地方雖爲巡防緝匪起見而近來梟卽是盜飭令以後各防營兼緝梟販各就派紮地段巡查無論爲盜爲梟一體嚴拏究辦如此分段巡防均有專責設有透漏失察卽將該管員弁照章示懲總之私鹽出自場竈垣池銷暢則鹽不患多勤收則私何由透現在引地未復鄰私充斥銷滯商困各場有停歇之

垣竈丁無以爲生遂致私售私煎弊端百出臣坤一惟有嚴飭各分司場員嚴督竈頭竈長並由垣商派掌管人等認眞稽查不准得規賣放如有停歇之垣由分司裁費經本另招新商並飭各州縣嚴查窩囤一經起獲房屋封閉入官人犯照例治罪一面設法收回引地嚴禁鄰私以廣銷路庶幾私蹤自絕而官引暢銷仰副

盛朝整飭鹺綱之至意所有臣等籌議設法緝私緣由理合會同恭摺覆陳伏乞

皇上聖鑒訓示謹

奏

請將故員政績宣付史館立傳摺光緒十九年三月三十日

奏爲已故道員政績卓著遺愛在民籲懇

天恩宣付史館立傳以表循良恭摺仰祈

聖鑒事竊於同治二年十一月二十四日奉

上諭祁寯藻奏弭盜安良必資循吏請分別表彰錄用一摺嗣後各省大吏務宜加意訪查其政績官聲遺澤在人者著奏明宣付史館編入循吏列傳等因欽此欽遵在案茲據江甯紳士內閣中書伍元芝等淮安紳士翰林院編修顧雲臣等通州海門紳士內閣中書顧儒基等先後聯名稟稱已故二品頂戴河南遇缺題奏道孫雲錦前在江甯淮安通州各府州任內清廉

慈惠遺澤在人臚陳居官政績造冊呈請具
奏等情前來臣查該故員孫雲錦以諸生從戎爲前督臣曾國
荃所倚重決策制勝多所贊畫曾國荃率師圍安慶該故員因
濱江之樅陽鎮爲北來援賊必由之道首議築堤以巨船裝石
沈底樹木泥沙實其上五十日而堤成以一營守之布礮船數
十號於堤內自樅陽至練潭六十里水師上下游擊圍軍遂無
北顧憂安慶偏西九十里爲石牌鎮由省至潛山太湖要道上
通湖北黃州蘄水等處賊建僞城甚固湖北下援之賊恃此爲
巢穴該故員單騎馳往勸諭居民願毀城者以磚瓦木石與之
三日城毀賊至失所據遂退官軍得挖長濠困賊論者謂築樅

陽河堤毀石牌僞城二事實爲攻拔安慶之關鍵嗣隨同克復
沿江城隘及江甯省城積功薦保江蘇候補知府同治三年委
辦江甯善後事宜維時省垣初復百務待理該故員視官事如
家事夙夜在公不辭勞瘁其知通州也終日孜孜一意求民疾
苦知該州民愿而役橫以嚴法繩扶黠吏二人吏大畏服清前
任積案六七十起日坐堂皇聽斷明決培植士類增贍書院膏
火試必扃門爲諸生講解辯論剖析義利時至四鄉延見耆老
以問風俗以是民無不達之隱獄無不得之情屬縣興革利弊
事有所礙必爲之力請於長官得當而後已去之日走送之民
連三十里不絕丐者百餘亦以首叩地環泣於舟旁以爲孫州

官來我曹未嘗犯竊而鋪戶居民因官爲勸諭常時施與較寬亦未嘗無食也海門與通州鄰境當時政聲所被已爲衆論所歸光緒初年海門士民因該廳徵收錢糧向有易知由單名目胥吏緣之需索不堪其擾環請禁革該廳同知王家麟不通土人語官民隔絕胥吏得以上下其手意欲興大獄該故員奉檄查辦草笠芒鞋周行訪察盡得其實遣釋無辜鄉民痛抑胥吏並永禁由單至今民賴其利其守淮安也下車之始日設匭於門令士民各言地方利弊進言者頗衆可採者甚多月餘撤去或問之該故員曰設匭數十日此邦情僞已知大略久恐啟攻訐之風轉滋他弊於是奸民知畏棍徒斂迹他如修城工興書

院疏濬渠河創辦志乘靡不殫心竭力百廢具舉其守江甯也因兵燹之後元氣未復當休養生息不宜紛更搖眾以下情不能上達延訪地方紳耆每事必諮實力實心事辦而民不擾其宦轍以江甯爲最久遺愛亦以江甯爲最深而光緒四年豁除高淳縣各鄉田地虛糧一事該故員力持斯議尤爲膾炙人口迄今該處士庶尸祝不忘十三年奉

旨調補河南開封府知府受事甫一月鄭州決口該故員籌備荒政刻刻以救民爲心實惠及人全活無算其他善政一如治淮安江甯時綜計該故員生平持躬清介悃愊無華前在軍營隨同曾國荃迭克名城戰功懋著迨居官之後爲政務持大體

不尚矯激之行慈祥和惠卓然有古循吏風既據該紳士等追
思遺愛瀝誠籲請自應據實上陳可否仰懇
天恩俯准將前河南遇缺題奏道孫雲錦生平政績宣付史館
列入循吏傳以勵臣職出自
聖裁除將事實清冊咨移部科及
國史館查核外謹會同江蘇巡撫臣奎俊恭摺具陳伏乞
皇上聖鑒謹
奏

總兵勞故請　卹摺　光緒十九年六月二十二日

奏爲已故總兵戰功卓著懇

恩賜卹以彰藎績恭摺籲陳仰祈

聖鑒事竊據瓜洲鎮總兵謝濬畬等稟稱已故遇缺儘先題奏提督長江水師瓜洲鎮總兵訥思登額巴圖魯吳家榜湖南益陽人於咸豐九年投效外江水師旋分隸淮揚水師管帶礮船驍勇善戰奮不顧身爲前兵部尚書彭玉麟前陝甘總督楊岳斌所識拔轉戰沿江各省攻克樅陽僞城踏平殷家匯菱湖赤岡嶺賊壘及收復安慶池州太平蕪湖各城該總兵激勵士卒無役不從每遇大敵輒飛槳直前所向披靡同治元年提一旅

之師隨同長江水師提督黃翼升踰九洑洲賊壘至上海新涇四江口等處兩次血戰解圍會合陸軍次第克復嘉定江陰太倉等城勢如破竹無錫金匱之捷生擒僞潮王黃子濬父子餘逆殲除殆盡常州之捷生擒僞護王陳坤書維時陳坤書等分遣悍逆四出紛擾欲由江陰楊舍沿江北竄並圖由常熟以襲太倉由無錫而撲蘇州其鋒甚銳勢不可遏該總兵督帶師船隨同直隸督臣李鴻章大軍奮勇齊進遂收夾擊之效論者謂常州一役該總兵之功有足多者蘇州大橋角之戰賊多且悍該總兵奮力追擊破賊洋槍傷其左顴猶復指揮師船於槍林彈雨中誓以身殉有進無退卒以敗賊自是左目失明口亦偏

斜見者憫之旋督率所部各船嚴防下游江面晝夜梭巡斷賊接濟克復金陵之役攻奪中關攔江磯石壘往來衝擊掃盪無前乘勝猛攻濱江之城遂與前兩江督臣曾國荃各軍奪取水西旱西兩門擒斬賊酋無算三年六月以克復金陵功蒙
恩以總兵記名四年九月因克復宜興溧陽各城在事出力奉旨以提督記名簡放嗣調駐瓜洲兼防運河適山東捻逆竄擾揚州該總兵率師會合兜擊得以迅速撲滅賴汶洸就擒案內蒙
恩仍以提督遇缺儘先題奏七年創設長江水師前兩江督臣曾國藩等遴選出力將弁奏補水師各缺論立功之大小定補

缺之等差以吳家榜勞績最著足膺闕寄奏奉
諭旨補授瓜洲鎮總兵員缺八年到任該總兵以京口水師裁
撤未久積習猶在日駕扁舟往來於孟河江陰之間與各營講
求操防巡緝之法劃清汛地裁汰陋規寬猛兼施兵民悅服又
以江面遼闊舢板不任風濤請於前兩江督臣馬新貽更造領
江船八艘上下梭巡盜風以絕光緒十年法事戒嚴前長江提
督李成謀督率兵輪駐泊吳淞與法船相逼吳家榜迅赴戎機
多所規畫已而還守江陰款成乃返近年沿江各省伏莽未靖
六濠口瓜洲一帶尤爲緊要英人美生私購軍火事起該處浮
言騷動咸有戒心吳家榜不動聲色以鎮定處之懸賞購線迭

獲著名要匪消患未萌士民至今稱誦十八年夏間感受暑熱
觸發傷疾該總兵以受
恩深重不敢惜身力疾巡江一如平日乃以積勞過久終至不
起彌留之際惟以江防爲念語不及私聞者莫不隕涕謝濬畬
等以與吳家榜同在長江水師見聞較確臚列事蹟稟請
奏卹前來臣查該故總兵吳家榜馭軍嚴整懋著勳勤前在水
師一意剿賊雖屢瀕危險忠勇之志曾不少渝身受巨創僅而
不死大小百數十戰迭克沿江城隘數十餘處戰苦功高實與
水師相終始迹其生平在營十年在任二十餘年治軍事如家
事撫馭士卒信賞必罰用能殲除巨憝綏輯地方臣三至江南

舊時袍澤之儔彫零殆盡吳家榜久膺專閫忠愛性成年力尚
强方冀長爲干城之寄不謂遽以傷疾中道云徂失此將才深
堪悼惜查前有淮揚鎮總兵章合才積勞病故經臣奏蒙
恩旨優卹在案今吳家榜事同一律既經謝濬畬等瀝情稟請
臣未敢壅於上
聞合無仰懇
天恩俯准將已故遇缺題奏提督瓜洲鎮總兵吳家榜照提督
軍營立功後積勞病故例從優
賜卹生平戰績宣付
國史館立傳並於湖南原籍及安徽采石磯地方附祀前兵部

尚書彭
鴻慈除
升恭摺
皇上聖
奏

吳家榜妻何氏殉節請　旌片

再瓜洲鎮總兵吳家榜上年因病出缺伊妻何氏痛不欲生絕食以殉歿年三十五歲現據瓜洲鎮總兵謝濬畬等以該氏節烈可風宜沐

旌揚盛典等情稟請附

奏前來臣查已故瓜洲鎮總兵吳家榜屢立戰功積勞病故業經臣片摺奏懇

恩施伊妻吳何氏於家榜病故後絕食殉節志行可嘉合無仰懇

天恩俯准將吳何氏

敕部旌表以慰
聖鑒訓示謹
奏

查明徐州土捐匯費仍准照支摺 光緒十九年七月二十一日

奏爲查明徐州土捐解京匯費銀兩籲懇

天恩仍准照數開支並免造日徵細冊恭摺仰祈

聖鑒事竊准部咨徐州土藥統捐自光緒十七年四月二十二日開辦起至十八年三月底止提撥一五成經費外又提匯費銀七千六百兩核與各省辦法不符飭將前項匯費銀兩照數提回嗣後開支匯費即在一五成經費內撙節動支並飭將各局卡徵收前項銀兩造具日徵細數清冊送部核銷等因當經轉行遵照去後茲據辦理徐州土藥統捐局江甯布政使瑞璋等詳稱徐州一府並沭陽贛榆等縣地面寬廣旱道紛歧連界

安徽河南山東三省繞越徐瀕防不勝防開辦之初擇要設立分局十五處分卡七十三處核計各項局用並委員司事巡勇薪糧等項每月共實需銀三千八百餘兩按照正捐十七年四月至十八年三月止一年收數所提一五成經費銀三萬七千餘兩本不敷用遵章開支業已極力撙節若又將另支匯費並令歸在一五成經費內動支委實無可勻撥且徐州地屬平陽設局收捐較之湖北有要可扼辦理尤覺爲難查湖北省於光緒十六年開辦祇設局卡三十餘處該省局用除照徐州提撥一五成經費四萬七千餘兩之外又於正項內另支勇糧薪水公費銀二萬五千餘兩均經核准開銷且該省所徵銀兩係留

作本省槍礮廠經費之用是以無須匯費今徐州同係創辦地方散漫分設局卡多至八十餘處查緝之難用費之繁實較湖北尤甚湖北因分設局卡之處向無營勇專募巡緝勇丁六百餘名查照楚軍章程開支薪糧徐州雖向有馬步營勇訓練巡防考成綦重亦未便零星分派專緝土私顧此失彼所有各局卡專募巡緝之勇以一年計之實用口糧銀九千六百餘兩係在一五成經費內支給並未照湖北月在正項內開支僅月撥此項匯費銀七千六百兩實較湖北用費省而又省如照部議不准在正項撥此匯費所提一五成經費內又無可勻撥若亦將巡勇口糧援照湖北請照正項內撥用挹注抵支轉非核實

辦法再四籌思惟有實用實銷仍請將此項匯費免予提回照數開支至徐州土藥捐款銖積寸累數至二十餘萬兩零星碎戶頭緒極繁若按日按戶查造細冊繕辦實形繁瑣各局司事因節費未敢多用辦理捐收各事本已兼顧不遑如再另行添設則需費更多查抽捐與徵稅本屬不同是以釐局所收捐款向均彙總開報從未另造日收細冊良以捐務樞紐惟在隨時設法杜私杜私之勤惰固不在冊籍筆墨之間徐州土藥捐款同係釐金日收土捐較之百貨捐項尤爲畸零瑣碎應請按照釐金辦法免造日徵細冊俾在事人等竭盡心力各司其事嚴杜走私以節繁費而裨捐務等情詳請具

奏前來臣察核所詳均係實在情形合無仰懇
天恩俯准將前項匯費銀兩照案開支免予提回並免查造日
徵細冊以省案牘理合會同江蘇巡撫臣奎俊恭摺具陳伏乞
皇上聖鑒訓示謹
奏

勻撥吉林快槍片

再上年九月間海軍衙門以吉林需用快槍電商籌撥備價歸款當查南洋尚有前次購存哈乞開司快槍既爲吉林邊防所需擬即勻撥三千桿解濟同爲公用毋庸歸還購價電准海軍衙門核覆照辦等因即經札飭金陵軍械所撥發哈乞開司後膛洋槍三千桿隨槍矛頭三千副合膛藥彈六十萬顆並令上海機器局添配隨槍皮件及刀頭皮套金陵機器局添配鋼簧等件分別裝箱派委候選道徐建寅航海解赴海軍衙門點收在案伏查此項洋槍矛頭藥彈本係江南籌防局於光緒十六年動撥南洋防費購買業已列冊報銷所有上海機器局添配

隨槍皮件及刀頭皮套計墊用英洋三千六百元有奇又盤運水腳車價等項用銀一千六百兩有奇係照案由江南籌防局在於南洋防費項下分別撥結歸墊列冊造報其金陵機器局添配鋼簧等件共用工料銀五十三兩有奇歸該局自行彙入製造局項下報銷據辦理江南籌防局江甯布政使瑞璋等詳請

奏咨前來臣覆核無異除咨海軍衙門戶部查照外謹附片陳明伏乞

聖鑒謹

奏

周長華捐輸鉅款請　賞舉人片　光緒十九年八月二十八日

再據江蘇賑捐局司道詳稱准廣東布政使成允等咨廣東南海縣貢監生周長華前因江甯等屬被旱成災捐助賑需庫平銀三萬兩並稱現在讀書應試不敢仰邀別項獎敘經該藩司成允等查明該捐生敦品勵學有志上進將捐銀解局濟賑咨由江甯布政使瑞璋等詳請核辦前來臣查上年江甯鎮江揚州等屬旱災極重仰蒙

朝廷軫念災黎截漕賑撫並經司局各庫挪墊濟用冬賑甫得蕆事接辦春賑需款浩繁幾至無可設法蓋近年籌捐至再至三已成弩末維時又值順直山東均各勸捐濟賑同時並舉以

致江蘇捐款收數寥寥累寸積銖尚難籌集幸賴該捐生周長華首先報效鉅款各處好善之士聞風興感捐務因之漸旺不獨春賑藉以接濟即本年山西告糴畿輔水災用能撥濟急賑裨益實非淺鮮溯查軍興以前捐銀一萬兩者本有獎給舉人成案該捐生此次捐數至三萬兩之多慨念時艱急公好義與尋常報效迥不相同科第爲士子進身之階原不敢破格陳請第自光緒十六年浙江廩貢生龐元濟捐助賑銀三萬兩經直隸督臣李鴻章奏請獎給舉人之後連年各省籌辦捐賑並無續捐鉅款之人足見此等好義樂輸誠難數覯該捐生勇於爲善有志上進捐款既與龐元濟相埒

志趣亦復無殊誠如李鴻章所奏若蒙破格
獎勵愈以見科名進取之重亦可勵多士嚮慕之忱可否仰懇
天恩俯准將該貢監生周長華
賞給舉人一體會試之處出自
特恩是否有當謹會同江蘇巡撫臣奎俊附片陳請伏乞
聖鑒訓示謹
奏

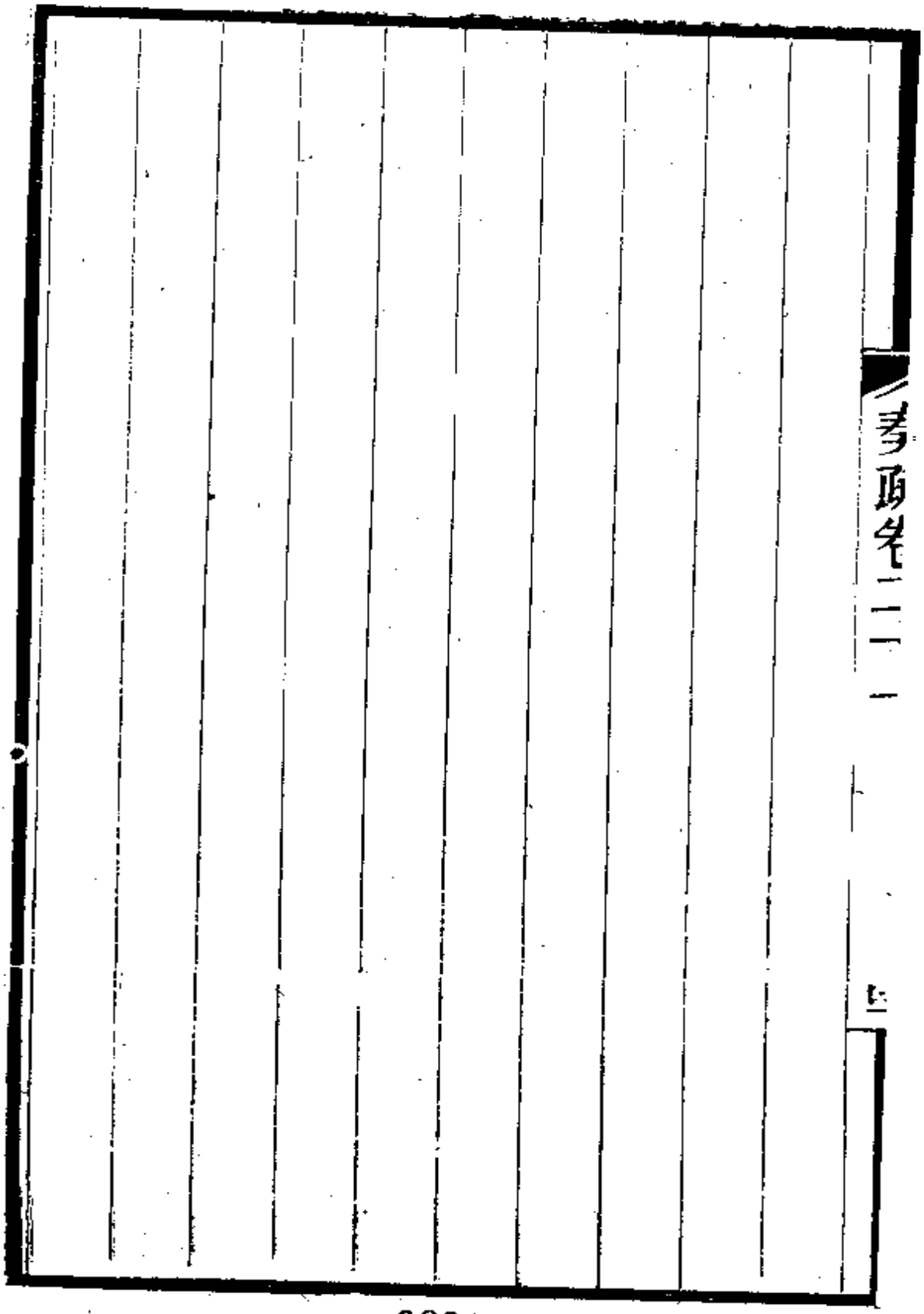

南洋勞績人員併案請獎摺 光緒十九年九月十五日

奏爲南洋隨辦洋務人員兩屆期滿照章併案請獎恭摺仰祈
聖鑒事竊查光緒十二年十月吏部奏定章程內開嗣後隨同
南北洋大臣專辦洋務出力人員差委之日起扣滿三年請獎
以十員爲率等因南洋事務較繁需才較眾近來商務日盛交
涉之事亦復日增其中如光緒十年法事之殷十七年長江教
案疊起又復繼以私運軍火之案辦理尤爲棘手全賴在事各
員實心籌辦相機因應藉收羣策羣力之效此外一切交涉事
件亦均能不激不隨顧全時局委屬著有勞績查南洋辦理洋
務人員計自光緒七年請獎之後閱今十有餘年卽自部定新

章後亦逾六年之久已經兩屆期滿北洋業經照章兩次保獎
均奉
旨著照所請欽此欽遵在案南洋前屆三年本應照章請獎實
緣辦理洋務出力人員較多部章每屆祇准保獎十員同一辦
事著有勞績之員勢難令其向隅不得不併案彙獎現在擇尤
開保僅止十八員核與部定每屆十員之數尚屬有減無增實
已一再核删並無冒濫且照章積勞三年即准獎敘今兩屆併
保歷時更久資勞益深謹彙繕清單恭呈
御覽仰懇
天恩俯准照擬給獎以示鼓勵除將該各員履歷分咨總理衙

門吏部外理合會同江蘇巡撫臣奎俊恭摺具陳伏乞
皇上聖鑒訓示謹
奏

查驗礮臺工程增築量移片

再鎮江都天廟象山等處礮臺修築工竣經臣親往試驗並聲明天洑洲應築礮臺由臣覆加查看妥籌酌辦均經奏明在案臣拜摺後於九月十九日帶印出省前往各該處親加試驗新築各臺均係倣照洋式用洋泥興築一切做法均屬合式臺身亦極堅固所配各礮旋轉如意施放亦甚靈捷各該處舊臺亦已一律修整完固改爲明臺與新增之臺聯爲一氣足資控扼至天洑洲原擬添築礮臺安設二百五十磅子後膛鋼礮四尊並將原有礮臺三門移築臺後總計七門前因沿江坍漲靡常奏明暫緩興建察看情形再行籌辦本年江水盛漲

該洲尚無續坍之處原有之臺自可悉仍其舊毋須改作惟該處係在鎮江下游爲由海入江第二重門戶必須有堅臺鉅礮方資得力天洑洲原設礮位僅止一百二十磅子該處上游對岸之圌山關各臺所設礮位亦屬礮小力單均難及遠查圌山關之大磯頭前臨大江後依崇嶺最得形勝憑山築壘較之天洑洲江岸尤爲穩固現擬將大磯頭舊有礮臺撤去前膛礮三尊另築洋式新臺添設二百五十磅子大礮四尊上下環擊氣勢較雄圌山對岸之東生洲舊有礮臺僅設前膛礮三尊亦形單薄擬將大磯頭撤下之礮添設東生洲以收夾擊之效並在天洑洲臺後長堤內添配洋莊礮六尊加築兵房以昭周密以

上各節皆係目前應辦之工卽就前估天洑洲築臺經費撙節動支可以敷用毋須另行籌撥似此一轉移閒於經費無增而於江防益形鞏固除飭籌防局員認眞經理並分咨海軍衙門總理衙門戶部工部查照外謹附片陳明伏乞

聖鑒謹

奏

卷二十一

萬壽點景工需續申報效摺光緒十九年十二月初一日

奏爲籲懇

天恩仰祈

聖鑒事伏念來歲恭逢

慈禧端佑康頤昭豫莊誠壽恭欽獻皇太后六旬萬壽普天同

慶率土臚歡中外臣工咸思勉效微忱共襄

盛典前准戶部咨開總辦

萬壽慶典王大臣等會奏中外臣工報效工需酌擬分交數目

一摺奉

旨依議欽此又准部咨內務府會奏分段點設景物一摺聲明

如有增添之處再行奏辦等因又在京王公及閣部九卿先後
奏請
恩賞地段點綴景物經壇共申叩祝奉
旨准交內務府辦理等因欽此竊念臣等疆圻忝領
壽宇同登
申命遙承寅恭倍切無小無大咸抒華封三祝之誠自北自南
齊上天保
九如之頌恭查乾隆二十六年大學士傅恆等奏明各段點景
交納銀數單開各省督撫每省交銀三萬兩等因臣等謹遵照
成案率同江蘇省副都統江南長江各提鎮及司道文武等官

於王大臣前次奏定報效經費分交數目外再籌集銀三萬兩
以備添設地段點綴景物之需籲懇
賞收庶臣等葵藿私忱稍申萬一並擬先期揀派道府大員入
都隨同敬謹辦理不勝懽忭之至所有遵照成案續請報效經
費緣由謹合詞恭摺具陳伏乞
皇上聖鑒訓示謹
奏

冬漕起運成數沿途行滯摺光緒二十年正月二十八日

奏爲光緒十九年分江北冬漕遵辦河運查明起運穀米恭摺

馳陳仰祈

聖鑒事竊前准戶部咨附奏江北各屬光緒十九年分新漕力

籌足額一片光緒十九年七月十六日奉

旨依議欽此並准部咨光緒十九年九月十四日內閣奉

上諭本年順天直隸雨水過多災區甚廣業經賞撥漕米展辦

賑捐藉資接濟惟念現距麥秋尚遠災民待賑方殷允宜再沛

恩施俾資冬春賑撫著於江蘇江北來年應解河運漕米內各

賞撥米五萬石現在該省尚未採買兌運卽著劉坤一奎俊將

前項漕折銀兩迅速核明提解直隸應用其隨漕輕齎等項又剝價運費經剝耗食米石並著一併核解賑局應用等因欽此當經恭錄轉行去後茲據江甯布政使瑞璋江安督糧道馬恩培會詳稱上屆漕船行抵揚莊中運河底水甚小桃源宿遷邳州一帶占淺極多因山東省挑工未竣湖口壩未能即時啟放多雇剝船設法挽運迨抵林工水尤淺涸飭令加成起剝擇泊深塘嗣知山東省於四月初啟壩嚴催趕緊上駛行抵滎流閘溜勢極猛多加闊纜儘力上挽及抵大泛口逆溜激急縴挽維艱受淤處所間有淺滯即飭各船帶剝加縴拉行套塘灌送維時十字河山水陡發山河大壩雖未潰決旁設轉桶已爲衝陷

大溜北趨三空橋蓄水壩亦已倒塌洩水入湖嚴飭添雇人夫搶築堵閉所賴新挑各工疏濬如法未被沙淤尚無阻滯督飭各船兼程前進挽過濟甯之天井閘近年分水口以北運道受淤過甚河底高仰不平兩岸堤埝亦甚矮薄漕船行抵該處水旺則堤虞漫決水涸則淺阻難行歷屆以來頗爲棘手因飭將北柳林以下各閘下板擡托並啟放馬踏湖水接濟一面催令各船仍帶長剝迅速趲行於五月十四日挽抵壽張縣境之十里鋪較量內外水勢淸高於黃二尺有奇擬俟黃水稍長卽行多雇夫役料理入黃適上游東平長路口地方河堤決口大溜旁趨淸水陡耗三尺餘寸船隻大半淺擱不得已商諸山東辦

工委員趁此黃水尚堪倒灌趕緊啟壩嚴飭各船加添縴夫設法趲進並因南運口出船艱滯派員管帶長剝將江蘇各幫船隻一併幫同提剝挽入黃河察看黃水已耗尺餘陶城埠口門水勢日落不得不停泊候汛幸二十五二十六等日黃水增長嚴催各船星夜由黃入運迨至阿城七級周家店各閘河身淤墊較高水俱漫閘雖經在各該閘加做掃工藉資收束使水歸閘門不致散漫而溜極湍悍勢難前進因飭雇夫挽護駛抵臨清套塘灌送始得一律收入衞河嚴催各船晝夜趲進行至天津除欽奉

恩旨截留濟賑米五萬石在津交兌外其餘漕船於七月二十

日挽抵通壩雖交倉尚無貽誤而沿途節節耽延實已倍嘗艱險惟河運乃經久良法不敢不力爲其難妥籌趕辦以期漸復舊規查光緒十九年分冬漕江甯淮安揚州通州四府州屬共徵熟田漕米一十萬三千五百六十餘石內除節省給丁耗米六千二百餘石抵充運費外實該起運米九萬七千三百五十餘石又徐州府屬共徵熟田漕米二萬九千八百一十餘石內除節省給丁耗米四百九十餘石亦循案抵充運費外實該起運米二萬九千三百二十餘石徐州府屬向徵粟米近來出產無多採買維艱仍照歷屆成案按數改辦大米起運以期便捷以上共該起運米一十二萬六千六百八十餘石內除欽遵

恩旨截撥順天直隸各屬賑濟正漕米五萬石按數折解濟用外仍該起運交倉正漕米七萬六千六百八十餘石自應照數採買交兌以重倉儲等情詳請具
奏前來臣查治漕必先治河山東運道近雖擇要挑辦不過權濟一時之急其大泛口濟甯新店靳口安山一帶節節淺阻河底高仰不平十字河年挑年淤以及十里鋪陶城埠口門內外淤墊更甚均須大加挑濬方得暢行無阻相應請
旨飭下東河督臣山東撫臣嚴飭該管河道各員將淤淺各工認眞疏濬務期一律深通並將各決口分別堵築堅實以利漕行除飭該司道將漕運一切事宜提前趕辦外謹會同漕運總

督臣松椿江蘇巡撫臣奎俊恭摺由驛馳陳伏乞
皇上聖鑒訓示謹
奏

訂購雷艇改廠爲營片

再南洋江海兼防整頓水師實爲當務之急海軍衙門原議俟北洋成軍以後即行推廣南洋因籌款維艱於光緒十八年間議覆南洋水師案內設法變通將南洋現有兵輪暫減人數以爲節餉添船之計仍俟籌有款項購辦鐵甲等艦庶可逐漸擴充由海軍衙門會同

奏覆奉

旨允准欽遵在案快船需費較鉅勢難遽行議購不得不就現時餉力擇要圖維查魚雷礮艇戰守兼資實爲水師利器購價既廉養船之費亦省擬即照外洋最新之式向德國洋廠購辦

四艘及應配礮位雷筒魚雷等項出使大臣許景澄於西國船械極爲考究由該大臣訂購必能力求核實當經電詢價值商准海軍衙門核覆照辦又經電商該大臣許景澄向什好廠議價並向伏爾鏗廠互相比核商定分向兩廠訂購伏爾鏗廠定造兩艘計實價四十萬四千馬克什好廠定造兩艘計實價四十三萬九千馬克運腳保險等費均在其內什好爲造艇專廠價值稍增伏爾鏗亦係著名大廠疊經北洋購辦有案此次該廠極欲承攬是以船價運費等項格外從減似此分廠訂購不獨價值較專購什好廠者爲省且事有比較兩廠各顧聲名工料可期益加堅實每艇各配雷筒三具魚雷三尾哈乞開司三

十七密里連珠礮兩架及隨礮藥彈等件合計需價二十九萬二千八百馬克有奇連艇價統計一百一十三萬五千八百馬克有奇照現時市價約合庫平銀四十餘萬兩已飭撥定銀令籌防局員會同江海關道照換馬克備文咨請該大臣許景澄分向各該廠照議訂購其餘價值照章分期匯付惟馬克價值漲落無定應照兌匯實數隨時核算前項馬克各數係由電傳達將來應以印文爲準所需價銀卽裁節之餉及額撥防費項下陸續勻撥無須另行請款此項雷艇約計一年可以到華前設魚雷廠現在倣照北洋推廣改爲魚雷營先期教習俾雷艇到華卽可分別配撥以資巡操據籌防局詳請

奏咨前來臣覆核無異除分咨海軍衙門總理衙門戶部兵部
工部外理合附片陳明伏乞
聖鑒謹
奏

遴舉道府四員請　予錄用片

再爲治之道首在得人方今時事孔殷需才尤亟臣久膺疆寄受

恩至深惟有以人事

君勉效涓埃之報謹就平日所知者遴舉四員期備

採擇查有江蘇候補道李經楚器宇清華志趣遠大平時於政治得失民生休戚莫不實力講求現在供差江甯臣歷試以事著有成效洵爲有用之才候選道陸元鼎學識淵深操持堅定以進士出宰江南孜孜求治歷任繁劇所至有聲上下交相倚重該員資格較深情形亦熟足膺方面之寄補用道江蘇候補

知府阮祖棠明白精細悃愊無華服官民爲本爲政務持大體不尙矯激之行僚表率補用道雲南候補知府張慶勛諳練洋務於泰西製造諸法竭慮殫精器局務深爲得力以上四員其居官事鼎阮祖棠二員並經臣於光緒十九年恩傳旨嘉獎有案竊維因材器使聖主自有權衡而推賢達能不敢不準朝廷以效壤流之助各該員明體達用否仰懇

天恩俯准將李經楚陸元鼎阮祖棠張慶勛
交吏部帶領引
見量才錄用之處出自
恩施臣爲遴才起見是否有當伏乞
聖鑒訓示謹
奏

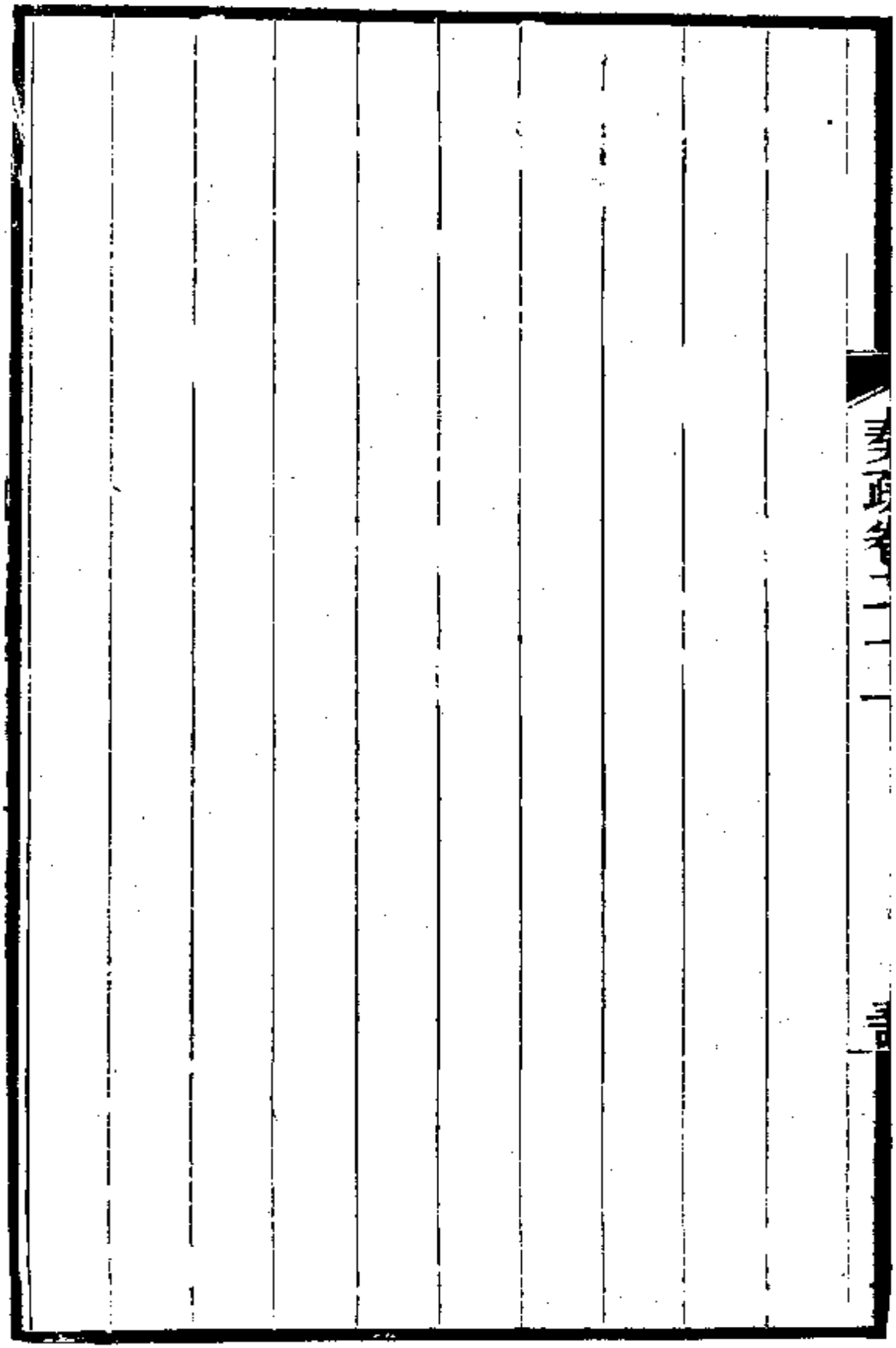

賞戴雙眼花翎謝　恩摺光緒二十年二月二十八日

奏爲恭謝

天恩仰祈

聖鑒事竊臣接准吏部咨開光緒二十年正月初一日內閣奉

上諭朕欽奉

慈禧端佑康頤昭豫莊誠壽恭欽獻皇太后懿旨本年予六旬

慶辰在廷臣工業經降旨加恩因念各省文武大臣有久膺重

寄卓著勳勞者允宜同膺懋賞兩江總督劉坤一著賞戴雙眼

花翎等因欽此當卽恭設香案望

闕叩頭謝

恩訖欽惟
慈禧端佑康頤昭豫莊誠壽恭欽獻皇太后
坤極凝庥
頤齡衍祚
功參兩大
慶鶴算之長綿
運啟再中仰
鴻儀之用吉臣疆符忝領
壽宇同登
頒來雙鳳銜書絢雲霞之儷采遠勝雙魚

賜佩映日月以交輝值
周甲之昌期荷
榮申夫懋賞
寵施下逮感悚莫名惟有鸞序協恭鵷濡滋懼華增片羽倍深
一僂再傴之思
德戴重光敬上
三多九如之頌所有微臣感激榮幸下忱謹繕摺叩謝
天恩伏乞
皇太后聖鑒謹
奏

採辦樅毛動用公款摺 光緒二十年二月二十九日

奏爲恭辦

慶典需用樅毛動撥款項恭摺具陳仰祈

聖鑒事竊准工部咨本年恭逢

慈禧端佑康頤昭豫莊誠壽恭欽獻皇太后六旬萬壽各處

綵殿暨

輦路經由處所均應鋪設樅毯行令採辦樅毛五十萬斤分批

解部並令寬爲籌備等因當經札飭敬謹遵辦去後茲據安徽

布政使德壽詳稱奉取樅毛五十萬斤攸關

慶典要需自應趕爲辦解現已派員前赴江西湖南湖北四川

等處設法採購分批解部計樓毛五十萬斤每斤例價銀三分共該正銀一萬五千兩在於光緒二十年各屬解司正項銀內動給又於耗羨項下撥給協貼價值銀二萬六千兩有奇又部飯銀一萬二千兩水腳銀一萬八千四百兩詳請

奏咨前來臣覆核無異除飭該藩司務須趕緊辦解外所有動用銀款緣由謹會同安徽巡撫臣沈秉成恭摺具陳伏乞

皇上聖鑒謹

奏

營員勞故請　卹片　光緒二十年二月三十日

再已故二品頂戴鹽運使銜江蘇候補道王詩正湖南湘鄉縣人於光緒元年以難蔭知州投效前大學士左宗棠甘肅軍營左宗棠因王詩正係已故道員

予謚壯武王鑫之子忠藎之後膽識兼優欲儲爲他日干城之寄檄委統領剛毅振威等軍旋率所部出關大小百數十戰無役不從馳驅於冰天雪海中勞苦不辭勳勤懋著積功洊保以道員分省補用十年法事戒嚴臺灣告警左宗棠奉

命入閩檄委該故道統領恪靖各營冒險東渡維時法人已攻據基隆全臺震動封禁海口援師皆莫敢濟王詩正不避艱險

雇坐民船於黑夜偷渡迫抵基隆後審察地勢令諸軍分布要隘連戰皆勝論者謂該故道援臺一役其功有足多者十四年十一月以道員到省候補統領老湘五營駐守江甯下關礮臺紀律嚴明士卒無不畏服勤於操練無事如臨大敵尤有古名將風乃以在營積勞日久遽爾云徂未竟其才深堪憫惜據皖南鎮總兵李占椿等臚具該故道事蹟稟請

奏卹前來合無仰懇

天恩俯准將已故二品頂戴鹽運使銜江蘇候補道王詩正照軍營立功後在營病故例從優

賜卹出自

鴻施除飭取履歷咨部查核外謹附片陳請伏乞
聖鑒訓示謹
奏

恭請　陛見摺光緒二十年四　三日

奏爲微臣三年任滿述職屆期籲懇

陛見恭摺仰祈

聖鑒事竊臣渥荷

天恩重授兩江總督兼充辦理南洋通商事務大臣於光緒十

七年二月入都展

覲是年三月至江受篆嗣蒙

欽派幫辦海軍凡此稠疊之

隆施洵非捐糜所能報查臣履任之始適有匪徒焚燒蕪湖等

處教堂計圖乘間肆擾仰蒙

朝廷指示機宜嚴密查拏得以迅速蕆事兩年之內四境敉平雖有蝗旱偏災復荷
鴻慈截漕撫卹並許開捐接濟俾此億萬窮黎不至流離失所此外如鹽漕河諸政以及營務洋務並地方一切事宜就臣識力所及以次整頓惟是海防緊要而南洋兵輪無多現以歷年節省餘貲先行定造雷礮艇四艘以備攻守之用所有擬購大號快船應俟將來經費充裕函商總理衙門另行
奏明辦理臣才輕任重年老病多勉强支持深虞隕越惟有仰
懇
天恩准臣入都

陛見跪聆
聖訓得有遵循犬馬戀
主之忱亦可稍申萬一倘邀
俞允所有兩江總督及通商大臣事務相應請
旨派員署理俾臣迅速交卸起程不勝翹企待
命之至謹繕摺具陳伏乞
皇上聖鑒訓示謹
奏

察看魯道伯陽暫署常鎮通海道篆務片

再查江蘇蘇松太道駐紮上海管轄二府一州兼理關稅事務該處爲通商總匯之區每年道庫出入款項數百餘萬責任之重交涉之繁迥非他處海關可比且各國領事環而相伺關道賢否爲中外觀聽所繫當此强鄰逼處時局維艱彼族狡詐異常得步進步雖一細微之事動輒連横要挾全賴關道隨時體察遇事磋磨庶可就我範圍勉圖補救使應對操縱之際稍失其宜不特貽誤事機抑且有傷

國體關繫大局實非淺鮮新授蘇松太道魯伯陽於光緒十五年到省候補閱歷未深一無表見自奉

旨補授是缺後臣與之面商一切事宜雖因未經到任該處情形未能熟悉而聆其言論於地方吏治及各國條約夙昔均未講求恐難期其得力近日各國洋報又復議論紛如所言即無足深信而其爲外人輕視已可概見若令驟膺鉅任勢必啟外侮而滋事端臣與撫臣往返函商擬於江蘇道缺中擇其關務較簡者令魯伯陽暫行署理試之以事以覘其能現以常鎮通海道黃祖絡調署蘇松太道篆務所遺之缺即以魯伯陽暫署鎮江雖亦係通商口岸而較之上海情形輕重迥不相同委令暫署俾可藉資練習仍由臣等隨時察看如其才堪造就再行飭赴新任若竟措置乖方並此關務較簡之缺亦復不能稱職

惟有據實參劾以重地方以肅吏治除將調署緣由另片陳明
外謹會同江蘇撫臣奎俊附片密陳伏乞
聖鑒謹
奏

續報寬備樅毛動用款項摺 光緒二十年五月十七日

奏爲寬備樅毛動用款項恭摺仰祈

聖鑒事竊准工部咨

萬壽慶典

甯壽宮等處均應鋪設樅毯行令於前次傳辦樅毛五十萬斤之外寬備二十萬斤聽候行取又准戶部咨此項樅毛既據工部奏明寬備二十萬斤所有價腳等項銀兩自應添撥行令仍在司庫地丁正耗項下動支如有不敷准於京協各餉以外由該省關局通融勻撥俾資趕辦等因當經轉飭安徽藩司遵辦去後茲據詳稱奉取

慶典應用樅毛五十萬斤照案動款委員領價前赴江西湖北湖南四川等省分途採買已據購辦四十萬斤分作八批先後詳請給咨委解其餘十萬斤以及續奉寬備二十萬斤嚴飭承辦之員趕緊分途搜買遵限解京所有寬備樅毛二十萬斤應需正協價值及部飯水腳等項核計銀二萬八千餘兩自應仍在地丁正耗項下動支惟庫存地丁銀兩動放京協各餉尚多不敷且前奉飭辦樅毛五十萬斤動用正協價值等銀七萬數千兩已形竭蹶萬難再籌事關

慶典要需又不得不竭力籌辦此項價腳等銀既奉部咨地丁正耗如有不敷准由該省關局通融勻撥現在庫存地丁不敷

週轉自應另撥濟用查蕪湖關尚有徵存常稅銀兩原係候撥之款應請將寬備櫻毛價腳等銀二萬八千餘兩在於蕪湖關常稅項下動撥銀二萬兩其不敷銀兩即在司庫地丁項下湊撥俾資趕辦詳請

奏咨前來臣覆核無異除飭該藩司務須趕緊辦解外所有寬備櫻毛動用款項緣由謹會同署理安徽巡撫臣德壽恭摺具陳伏乞

皇上聖鑒謹

奏

特參庸劣不職人員摺 光緒二十年五月二十日

奏爲特參庸劣不職之候補道員知縣等官請

旨分別革職降級改敎以肅官方恭摺仰祈

聖鑒事臣維監司有方面重寄務期爲守兼優現在候補當差

卽應潔己奉公認眞辦事至州縣爲親民之吏必須矢淸矢勤

庶可以洽輿情而資治理茲查有二品頂戴江蘇補用道莫繩

孫才具平庸性情矜躁委辦淮揚堤工一味敷衍塞責其於一

切利病未能切寔講求及至撤回省垣猶復嘵嘵瀆辯並敢指

求差事語多荒謬深駭聽聞又試用道周嘉猷公事顢頇行止

苟且委辦金陵木釐收數甚形短絀於長江水師餉項幾至貽

誤雖由商販日稀而訪察商票與票根不符顯有侵挪情弊又寶應縣知縣杜法孟措置乖方捕務廢弛其於署中親友不知閑檢以致物議沸騰又安東縣知縣柏壽習氣太重聽斷糊塗調署沭陽宿遷始終不能振作似此庸劣不職未便稍涉姑容惟莫繩孫年力尚强柏壽以進士出身優於文理相應請

旨將周嘉猷杜法孟二員即予革職莫繩孫革去二品頂戴以同知歸部銓選柏壽以教職歸部銓選俾此項差缺人員有所警惕勉爲廉能仰副

朝廷澄敘官方之至意所有特參庸劣不職各員謹恭摺具

奏伏乞

皇上聖鑒訓示再所遺寶應安東知縣一缺江蘇現有應補人員應請相留外補合併陳明謹

奏

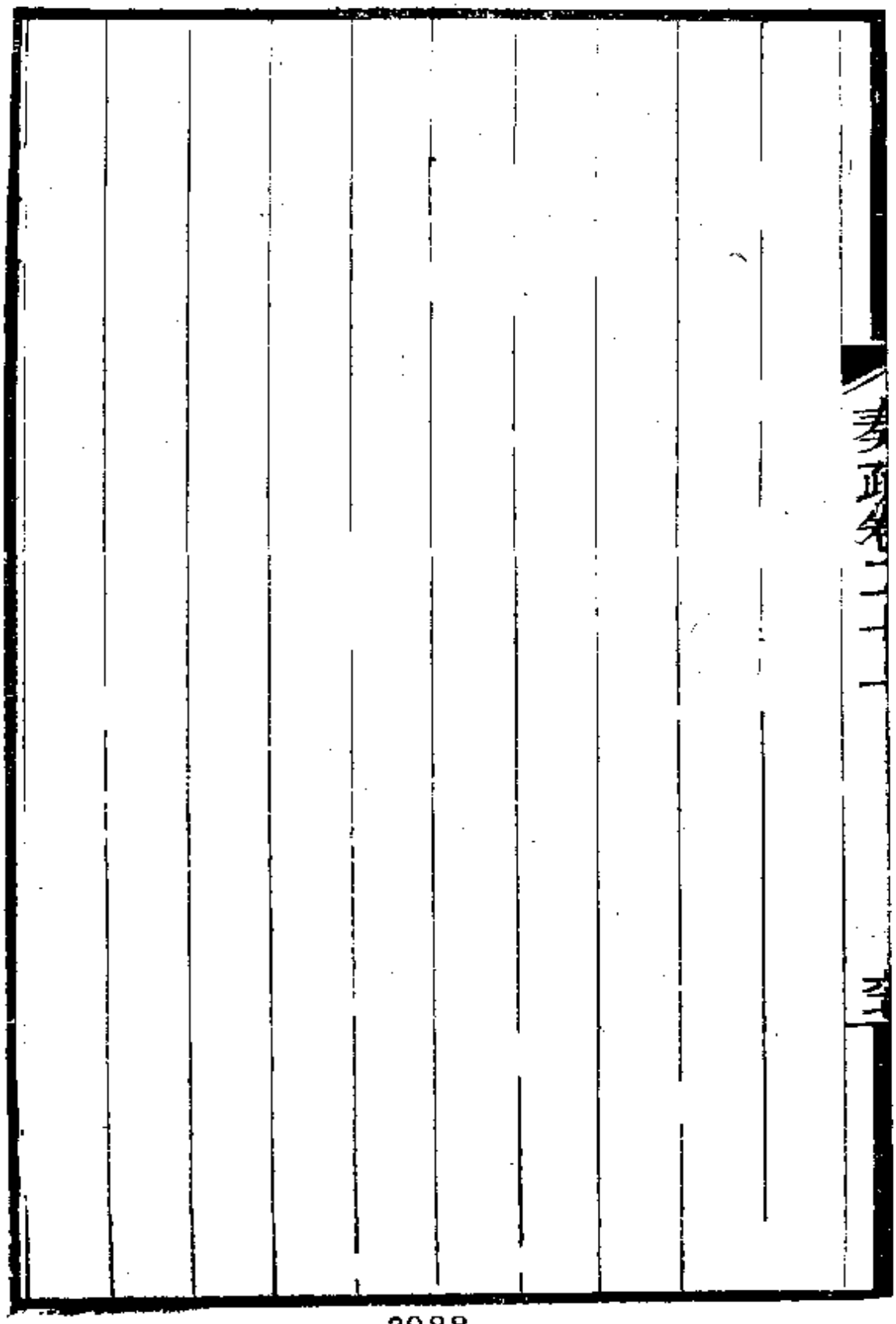
卷二十二

劉忠誠公奏疏

卷二十二目錄 光緒二十年六月起至十二月止

議定洋商試辦火油池棧章程摺
籌備海防摺
拏獲要匪照章懲辦摺
續辦江海防務摺
籌解湘軍行營月餉片
兼署將軍謝　恩摺
提臣出缺代遞遺疏摺
擬議籌款濟餉摺

覆查釐金巡卡無可裁併摺

飭委藩司代辦武闈片

審明鎮洋案情分別議擬摺

查覆兵船分段駐巡實在片

調補行坐營勇籌餉接濟片

續增營勇籌備海防片

遵查道員知縣劣迹摺

勇目封船滋事訊明正法片

遵　旨入都交卸就道摺

籌撥行坐軍營械餉片

請收回　欽差大臣成命摺
恭謝　天恩摺
調集步軍十五營並馬隊三營片
通籌軍務情形摺
沿途感受風寒請假調治摺
恭謝　恩賞摺
奉　命出師籌畫軍前事宜摺
覆審軍情起程前赴榆關摺
奏調御史馮錫仁隨營辦事片
酌調京外人員隨營差遣片

據稟選購戰馬請准免稅放行片

議定洋商試辦火油池棧章程摺 光緒二十年六月初九日

奏爲上海浦東地方洋商試辦火油池棧現與議定設限防險章程恭摺馳陳仰祈

聖鑒事竊臣等承准軍機大臣字寄光緒二十年三月十八日

奉

上諭御史褚成博奏洋商違約築池存儲火油大拂民情請飭禁阻一摺據稱去冬有德國商人在上海浦東陸家渡地方購地築池爲存儲火油之用衆情疑駭力求禁阻南洋大臣曾委蘇松太道聶緝槼與該國領事再三辯論今年二月該洋商不候華官允准擅將火油裝運抵滬且聞另有洋人在漢口購買

地基亦爲存儲火油而設請飭速行阻止等語洋商開池存油是否有礙民居著南北洋大臣詳細查明設法阻止妥籌辦理原摺均著鈔給閱看將此各諭令知之欽此遵

旨寄信前來當經轉行欽遵去後伏查此案上年六月間據蘇松太道聶緝槼以上海洋商在浦東地方設立火油池棧事屬創辦恐與地方居民有礙稟經臣等飭與洋官商禁一面咨經總理衙門向各國駐京使臣駁阻旋值津海關道盛宣懷在上海清理織布局務並經飭令會商籌辦內外堅持幾及一年彼族總以歐洲各埠以及日本等處均已設有油池儲油於池較之裝油於箱存箱於棧尤爲穩妥再三辯論堅求不已蓋向來

運銷洋油皆係儲以馬口鐵桶外套板箱旣費工本又耗水腳洋人工於牟利精益求精是以近年來凡各國運銷洋油之處大都船改統艙棧設油池以期便於利運上海所設池棧經該道等督同員紳前往確勘該棧基北臨浦岸東南西三面均屬田疇地極空曠相距鎭市亦尚遙遠附近有居民二三十戶均非貼鄰民情亦尚相安該棧外築圍牆內設圓桶三具高約三丈有奇圍圓約二十丈有奇悉用鋼板製成卽係儲油之具名雖爲池實則形類於桶各桶之下塡築塞門泥土以防滲漏桶頂蓄水桶旁豎桿以避日炙電觸之虞桶外設有鋼管機筒備油船抵埠用以吸油於桶三桶之外復設小桶一具爲澄淨油

渣之用一切做法均尚周密堅固復經聶緝槼電詢出使英法義比大臣薛福成查覆倫敦油池十餘處做法相同出使日本大臣汪鳳藻亦謂東洋油池自設立以來尚無危險之事上海所設油池油係俄產英商貨販德商經售三國商人合力營運所費資本甚鉅在中國係屬創見在各國實已視爲故常是以堅請試辦情詞極爲迫切再四體察籌商事雖難以中止不能不與議立設限防險之法以示範圍而杜流弊當乘油船抵口之際一再飭令禁止進口開艙一面與之切實籌議該商始允先存匯號銀十萬兩並將存單送道以備不虞賠卹之需又經聶緝槼等與地方紳董逐細討論轉商領事議定章程十條惟

第二條設限一節英國使臣以事係英俄德三國合辦又以英領事無管理別口之權未肯允行臣鴻章因校閱海軍適在威海煙臺迭晤英參贊令其轉致英使臣必須照辦遂據交到節略改爲上海浦東一處暫行通融辦理以後他處不得援此爲例如欲倣辦必須稟由本管領事照會關道查明於地方居民有無險害稟報總理衙門照會飭知遵辦既須稟官查勘以後即可杜其私設遂飭令蘇松太道聶緝槼與各領事照議簽押茲據會同津海關道盛宣懷照錄章程繪圖詳請具奏前來臣等查池棧之設必當體察地方民情既經勘明棧設曠地並無貼鄰所製桶管亦均穩固油船必須出海洗滌油池

嚴防滲漏亦已備列設限防險章程之內似與民居汲飲不致有妨且又載明倘有滲漏礙及汲飲或有失慎殃及民居確有明證除賠償外即由地方官會同領事飭令將池折毀不得再行建造該商等既費鉅資營此貿易苟其事稍有微險似不肯議立此章輕爲嘗試凡此皆爲日本章程所未及所議尤爲嚴密仍當飭令現任蘇松太道黃祖絡留心查察如有未盡事宜務即隨時妥籌商辦以期益昭詳慎至漢口地方飭據江漢關道惲祖翼查覆尚無築池形迹現已將所訂章程通行各口一體遵照除圖說章程咨送總理衙門查核外謹合詞恭摺由驛覆陳伏乞

皇上聖鑒訓示謹

奏

3000

籌備海防摺 光緒二十年六月二十七日

奏爲海防戒嚴謹將近日籌備情形恭摺由驛馳陳仰祈

聖鑒事竊臣前准北洋大臣李鴻章電稱日本以重兵駐紮高麗脅議善後並有用兵入長江之謠當經密飭各軍妥爲布置嗣又准李鴻章電稱欽奉

諭旨南洋各海口均關緊要著密電各該督撫不動聲色豫爲籌備勿稍大意等因欽此當將籌辦大略情形電請總理各國事務衙門代奏在案現在疊據探報彼族屢次添兵增械前往朝鮮並有兵輪多艘駛出長崎各口居心叵測尤不可不嚴爲之防目下南洋水師祇此木殼鋼板兵輪數號本不能與敵船

角逐海上僅能依附礮臺以資堵擊分
分撥臺灣兩船水師既單陸防更形喫
蘇松之門戶以吳淞爲最要論長江之
將各兵輪添足人數分駐吳淞江陰與
晝夜嚴防以期有備無患此外沿海沿
有兵力飭派水陸兵勇分投扼守遇有
禦以固吾圉惟崇明孤懸海外地當要
五百名厂練兵二百四十名兵力過單
皆駐守要隘勢難抽調已飭署蘇松鎮
新勇五百名並添練兵丁六十名即歸

一切餉項津貼均照湘軍營制練兵章程核給事定之後仍行
遣撤似所費無多而於崇明防務實爲有益當此事機日緊一
應籌防事宜臣責無旁貸惟有勉竭心力督率各將士不動聲
色嚴密籌備不敢稍涉大意亦不敢稍事張皇近日民心尚稱
安謐堪以仰慰
宸廑除籌防應用款項照章隨時咨部立案外理合恭摺由驛
密
奏伏乞
皇上聖鑒訓示謹
奏

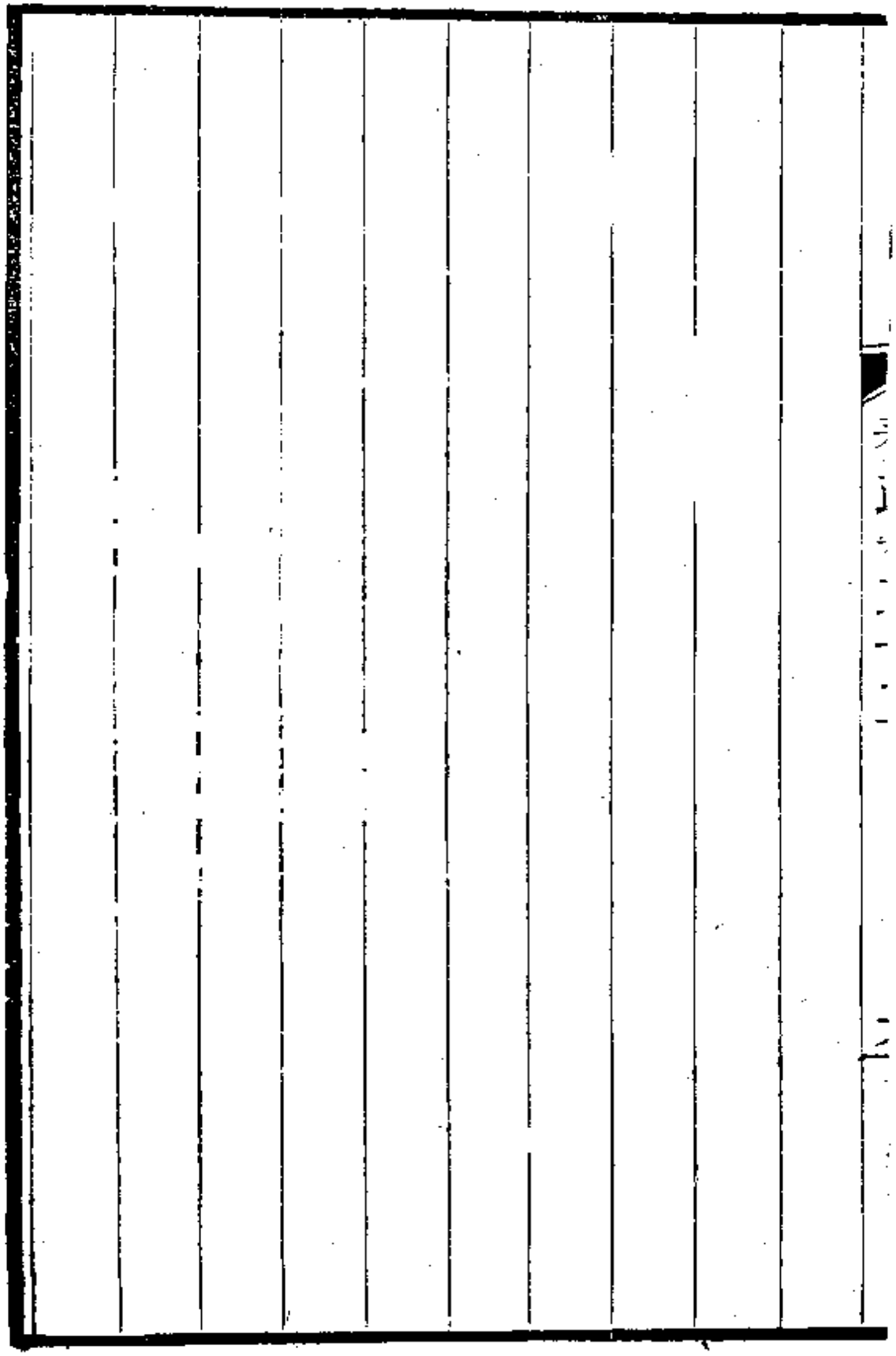

拏獲要匪照章懲辦摺 光緒二十年六月二十九日

奏爲疊次拏獲要匪訊明照章懲辦恭摺仰祈

聖鑒事竊查江蘇徐州地方界連三省幅隕遼闊向爲盜匪出沒之區疊經臣等嚴飭地方文武整頓保甲團防不時會哨實力緝捕前經徐州鎮總兵陳鳳樓徐州道沈守謙訪聞有匪首侯娃招納亡命肆行無忌碭山豐縣一帶均有該匪黨與行蹤詭祕閒諜甚多卽往來潛藏亦無一定處所此拏彼竄飄忽靡常光緒十九年六月該匪侯娃糾結外來匪類在豐縣碭山交界之隋家寨飲酒結幅逼令寨內居民供給食物並置有槍礮器械等件聲言如官兵往捕卽行抗拒盤踞村寨謀爲不軌碭

山縣知縣陳守毅偵知該匪勢甚鴟張非多集兵力恐難制其死命即經會同銘字營官程孔德等鳳字營官徐得貴等飛騎營官李秀嶺等各帶得力員弁勇丁不動聲色星夜馳往該處分道圍捕該匪侯娃與在逃之李彥齡等帶同黨夥約有二百人之多排列寨外開槍拒捕各該員弁督率勇丁直前猛撲致被轟傷馬勇三名步勇十一名鏖戰數時之久擒獲匪犯十五名並奪獲馬匹槍械等件侯娃知眾寡不敵分路逃竄各該員跟蹤追捕直至數十里外始將侯娃拏獲並先後捕獲匪犯四名餘黨悉數逃散經臣等批飭徐州道沈守謙訊明侯娃係山東鄆城縣人曾充營勇與已獲之王轉玉張得權王春李景盤

張年侯東葛耀先姚四隋效勤楊科盧憬一等匪迭次糾劫因被拏緊急起意結幅抗拒官兵實屬形同叛逆當經批飭將各該匪就地正法梟首傳示犯事地方以昭炯戒其同時拏獲之盧憬椿李安王占林關王明王朝獻馬闖張鐵錘王化雨等八名或聽從起幅或被逼入夥臨時畏懼思逃並未幫同拒捕情尚可原批飭查照懲辦會匪章程酌量監禁期滿分別辦理又銅山縣事主祁政平被劫拒傷一案係孫茂羣起意糾結經哨官李輔勳督帶弁勇練丁會合兜拏該匪等持械拒捕孫茂羣開放洋槍轟傷李輔勳所騎馬匹李輔勳下馬立將孫茂羣格斃並生擒格傷之李二王小孔禾尚三匪解縣審辦又邳州事

主汪寬域被劫拒傷練丁王有禮身死一案經宿遷營遊擊章宗瀚訪明此案匪黨甚多匪首李克啟等潛匿駱馬湖一帶派弁王有勝帶勇密往緝捕該匪等執持洋槍轟傷勇丁勢甚凶悍王有勝右腿亦被槍傷仍復奮勇督捕練董馬蓬瀛與清淮哨官金其康等帶勇馳至合力圍拏當時格斃三匪並擒獲李克啟李湘雲二名餘匪悉被擊散嗣又購密眼線拏獲張歪嘴王洋盤房玉榮晁宏勳等四犯均經臣等批飭徐州道沈守謙訊明王小孔禾尚李克啟李湘雲四匪拒捕傷人慨不畏法即飭就地正法梟首示眾以寒匪膽而快人心其餘各犯有取供後身死亦有情罪較輕者均飭照例辦理擬結以昭核實臣等

查各該匪均係積年巨魁拒捕逞凶目無法紀甚至聚黨結幅擾害地方若不及早殲除勢必養癰爲患臣坤一前於光緒十七年六月奏明各該員弁如能拏獲要匪准予優獎欽奉
諭旨著照所請等因欽此欽遵在案今各該文武員弁於匪徒開槍拒捕之際均能奮不顧身合力撲捕蹈險履危無異臨敵實屬出力異常合無仰懇
天恩俯准臣等將在事出力各員擇尤保獎以昭激勸出自逾格鴻施除飭將逸匪李彥齡等務獲懲辦外謹合詞恭摺具陳伏乞
皇上聖鑒訓示謹

奏

續辦江海防務摺 光緒二十年七月二十六日

奏爲籌備江海防務謹陳續辦情形恭摺由驛馳陳仰祈

聖鑒事竊臣前因海防戒嚴於本年六月二十七日將籌備大略情形恭摺馳

奏七月十五日遞回原摺欽奉

硃批即著督飭各將士嚴密籌備毋稍疏懈等因欽此臣先接探報倭人在牙山洋面擊我運船節經電飭水陸各將領晝夜戒備嗣又接准總理各國事務衙門電稱倭以大股水師撲犯威海衛等處礮臺又經嚴飭承守吳淞礮臺曹德慶江陰礮臺張景春等如有敵船駛進務須遵

旨迎頭痛擊伏查吳淞江陰兩處爲江海最要門戶而吳淞口外洋面中有崇寶沙洲界乎吳淞崇明之間該處水道較爲寬深南北兩岸輪船均可行駛爲進口必由之路若敵船由南岸駛進南石塘礮臺足可遏敵上竄若由北岸駛進則相距獅子林礮臺淇路較寬上海製造局有自鑄八百磅子大礮二尊本擬安設該臺爲禦侮之用現已將該礮運至獅子林先行趕緊安設遇敵轟擊線路極爲得勢一面按照洋式建築臺身並加配護礮以期鞏固崇寶沙崇明江陰一帶並經置備碰雷疑雷數百具扼要分設福山鎮所轄之瀲浦七了等處狼山鎮所轄之蘆涇任港等處亦屬險要已分飭該兩鎮各派練兵師船嚴

密狼之師調加淞敵注委

張國林等妥爲保護並咨商撫臣奎俊提臣譚碧理派撥太湖及提標各師船協力防守其吳淞至江陰防營現經添設電線遇有警信立時傳報消息靈通可以先事戒備所有各國兵商輪船駛入江海各口並飭令江海關道黃祖絡購備輪船雇覓洋人妥爲查驗以杜敵船冒混之弊此籌防吳淞江陰之大概情形也江陰附近之黃田港龍潭港等處經臣咨請長江提臣黃翼升調集上游各標師船擇要扼守鎮江爲通商口岸該處圖山關象山都天廟礮臺極擅形勝臣已嚴飭該礮臺統領陳基湘嚴爲備禦並在焦山象山江面密置水雷又以鎮江地處中權飭令總兵劉光才交卸督標中軍副將署篆統帶原駐江

甯省城之親軍四營並駐紮江浦之奇兵中營改爲親軍合成五營馳往鎮江南岸駐紮江西協防之提督申道發現已行抵江甯一俟所部三營到齊即派赴鎮江北岸駐紮該兩軍作爲遊擊之師何處有警即赴何處馳援江甯省城自親軍等營調赴鎮江後城內存勇無多現值鄉試屆期彈壓亦關緊要飭令提督萬本華按照湘軍營制暫招湘勇五百人以資鎮懾江甯下關礮臺向係分設五座內有生鐵礮七尊礮小未能及遠現經撤換一百八十磅子後膛鋼礮四尊由籌防局員會同該臺統領李光久將築臺工程妥爲辦理並將原駐蕪湖之老湘後營調回下關以作後勁而壯聲威此籌防鎮江江甯一帶之大

概情形也臣維日本以蕞爾之國竟敢渝盟背約大肆披猖種種情形殊堪髮指現在倭船游弋海面敵情叵測難保不竄入南洋以圖分擾臣惟有懍遵
諭旨將一應戰守事宜妥爲布置並督飭各將士晝夜嚴防不敢稍涉鬆懈現在民情尚稱安謐堪以仰慰
宸廑除籌防各項用款或專案
奏咨或遵照部章歸入季報飭令承辦各員照章詳辦外理合會同江蘇巡撫臣奎俊恭摺由驛馳陳伏乞
皇上聖鑒訓示謹
奏

籌解湘軍行營月餉片 光緒二十年七月三十日

再江蘇臬司陳湜欽奉電傳

諭旨飭令募勇北上當經轉行欽遵該臬司於七月十五日交卸臬司篆務趕將招勇事宜從速部署定議招募湘勇五千人先在江南防營中借撥三營並在江甯自招三營於七月二十九日成軍派員管帶陸續啟行由清江浦遵陸北上一面派員前赴湖北湖南分投招募八月內亦可成軍取道河南進發該臬司定於八月初十後由蘇州啟行兼程入都所需招募各項經費及行營月餉現已發付嗣後該軍月餉江蘇力難籌撥請旨飭下戶部指撥的款或即於部議預徵兩淮鹽釐內應付以

期要餉有著不致貽誤江甯借撥三營已飭募補足額經臣先後電請總理各國事務衙門代
奏在案查餉項軍械爲用兵命脈所關必須先事預籌庶免臨時匱乏該軍應用槍礮子藥等件均由臣據領寬爲撥給到北之後子藥如有不敷應請由直隸督臣就近應付該軍招募軍裝各項經費及行營月餉臣因江甯司局各庫一時無可騰挪飭由兩淮運司撥銀五萬兩江海關撥銀六萬兩鎮江關撥銀三萬三千兩共計庫平銀十四萬三千兩均令移緩就急解由金陵支應局撥交該臬司陳湜兌收作爲招募等項經費及行營月餉之用統由陳湜按照湘軍營制分別造報該軍五千人

據陳湜稟稱月需餉項等銀三萬四千餘兩江蘇各庫每年出入本難相抵本年因江甯蘇州兩織造撥款較鉅業已萬分竭蹶近因倭氛不靖海防戒嚴江南籌辦防務需用浩繁益形艱窘臣與司道再四籌議無不仰屋興嗟所有陳湜全軍月餉江蘇委屬力難籌撥應懇

天恩俯照臣電奏所請

飭下戶部指撥的款或即於部議預徵兩淮鹽釐內撥給以資挹注此項預徵鹽釐臣前接准部臣來電即飭運司一再勸諭該商等以近年銷滯本擱商力維艱每引僅能預繳釐銀一兩現復飭令運司剴切開導務須勉力湊繳以期無誤要需再前

湖北提督程文炳現亦遵
旨招募淮勇五千人一應餉項按照淮軍章程發給所有大概
情形亦經臣由電具
奏該軍月餉亦請
飭下戶部一併核議除分催陳湜程文炳等將一切事宜趕緊
辦理外謹附片具陳伏乞
聖鑒訓示謹
奏

兼署將軍謝　恩摺光緒二十年八月初八日

奏爲恭報微臣兼署將軍篆務日期叩謝

天恩仰祈

聖鑒事竊江甯將軍豐紳遵

旨入都祝

嘏臣欽奉

簡命兼署江甯將軍茲於八月初四日准江甯將軍豐紳派委

印務協領文瀛將印信文卷庫鑰等件齎送前來臣當即恭設

香案望

闕叩頭謝

恩祇領任事伏念臣忝領封圻渥蒙
殊遇溯自備員三載莫展一籌夙夜兢兢深虞覆餗茲乃仰承
溫詔兼攝軍符際
萬壽之
昌期拜
九重之
寵眷
堯門介祉莫隨鶯序以山呼
虞陛頌恩益詠鵜濡而冰惕龍韜未裕鼇戴難勝查江甯爲繁
要之區將軍有統兵之責舉凡整飭營伍綏輯地方在在均關

緊要惟有倍加奮勉殫竭愚誠隨事隨時與江甯京口兩副都
統和衷商辦不敢以暫時攝篆稍涉因循以冀仰荅
高厚鴻慈於萬一所有微臣兼署將軍篆務日期並感激下忱
謹繕摺具
奏叩謝
天恩伏乞
皇上聖鑒謹
奏

提臣出缺代遞遺疏摺光緒二十年八月十七日

奏爲長江提臣因病出缺請

旨迅賜簡放以重職守恭摺馳陳仰祈

聖鑒事竊長江水師提督黃翼升在鎮江防次積勞成疾八月初九日回抵江甯省城初十日申刻遽爾出缺據該家屬將提督印信並該提臣遺摺一扣呈送前來臣查長江水師提督黃翼升於咸豐初年經前大學士兩江督臣曾國藩委辦營務深資倚重維時粵匪竄擾各省遍地賊蹤逆氛日熾曾國藩因長江險要之地多爲竊據非水陸兼進不足以操勝算而竟全功創立舟師備嘗艱苦該提臣與前陝甘總督楊岳斌前兵部尚

書彭玉麟隨事贊畫克底於成隨同曾國藩督率師船節節掃
盪自武昌以下延袤數千餘里身臨前敵靡役不從勞苦功高
一時無匹克復城隘數十百處遂得會合陸軍成建瓴破竹之
勢咸豐十年奉
旨補授淮揚鎮總兵同治元年奉
命署理江南水師提督所有松江上海各軍悉歸節制旋即補
授是缺三年六月克復金陵省城蒙
恩賞給一等輕車都尉並兩次
賞給雲騎尉世職十一年咨准部覆所有三次世職合併爲三
等男爵旋因傷病舉發奏准開缺調理光緒十五年恭逢

歸政典禮欽奉
懿旨以久列戎旃賢勞尤著
敕部議敘十八年六月奉
命補授長江水師提督是年八月入
覲蒙
恩賞給紫禁城騎馬九月到任二十年正月欽奉
懿旨賞加尚書銜該提臣黃翼升性情忠勇識略閎深溯自同
治初年創設長江水師仰蒙
特達之知首膺提封之任勳勞最著資望最深先後治軍三十
餘年激勵將士整頓操防實力實心始終如一本年出巡閱伍

進駐岳州適值倭人渝盟江防喫緊該提臣聞信星夜下駛與
臣會商一切事宜以日本無理肇釁義憤塡膺忠藎報
國之忱見於詞色七月初駛赴下游督率瓜洲鎭總兵謝濬舍
調集師船扼要備禦八月初因積勞成疾病勢日增臣以布置
江防業已就緒函勸回省醫治該提臣自謂受
恩深重不肯輕離防次初九日病益不支始行回省初十日清
晨臣遣員問疾該提臣强起扶坐牀頭備述下游籌辦情形至
爲詳悉並稱餘生有何足惜但能飲粥半盂卽當馳赴防所言
猶在耳不意溘然長逝也現在老成宿將日漸彫零此次該提
臣奉

命重莅長江方冀宏濟時艱長爲
國家干城之寄不謂偶患微疾遽爾云徂江左軍民同聲悼惜
其一應身後事宜已由臣派員妥爲照料查前長江水師提督
李成謀在任病故仰蒙
特旨予謚建祠
優卹藎臣有加無已該提臣黃翼升功績尤偉久在
聖明洞鑒之中應如何
賜卹之處
聖主自有權衡非微臣所敢擅擬現在防務緊要長江提督一
缺未可一日虛懸已由臣咨委瓜洲鎮總兵謝濟畬兼署電請

總理各國事務衙門代
奏應請
旨迅賜簡放以重職守謹將黃翼升遺摺一扣代爲呈遞理合
會同湖廣總督臣張之洞恭摺由驛馳陳伏乞
皇上聖鑒訓示再該提臣祇有一子黃宗炎係監生由分部行
走郎中報捐道員候選人甚孝謹學業亦優初在防次侍疾該
提臣勉令回籍鄉試迄今尚在湖南伊孫黃恩綬尚幼合併陳
明謹
奏

擬議籌款濟餉摺 光緒二十年八月二十八日

奏爲餉需緊要酌擬就地籌款三條恭摺仰祈

聖鑒事竊臣等承准軍機大臣字寄光緒二十年七月十四日

奉

上諭戶部奏餉需緊要請飭各省就地籌款等語現在倭氛不靖沿海籌防募勇練兵以籌餉爲最要各該督撫均有理財之責即著各就地方近日情形通盤籌畫何費可減何利可興何項可先行提存何款可暫時挪借務須分籌的餉湊支海上用兵之需一面先行奏咨立案毋得以空言搪塞如其軍事速平仍准該省留用總期寬籌的款有濟時艱是爲至要欽此當經

轉行司道欽遵去後茲據署江甯布政使胡家楨會同各局員等各就出入款項通盤籌畫擬議詳覆前來臣等查江甯藩司經收地雜錢糧抵支常年旗綠各營官兵俸餉歷係不敷兼以織造撥款日有加增不但存留應用之款羅掘一空並解部之漕折等項亦復挪用殆盡各處局庫有額入之款卽有額出之款近年如協撥旗營加餉鐵路經費等項歲增鉅款均係在各處騰挪挹注用宏費絀平時已極爲難自倭人肇釁以來沿海各省均形喫緊江南籌辦防務用款倍增以有定之度支供無定之繁費餉源日涸益覺竭蹶不遑目下各處營員紛紛請領款項斬之則籌防緊要深恐貽誤事機予之則庫款空虛更慮

後難爲繼臣等與各該司道一再籌畫實已力盡筋疲加以陳湜程文炳兩軍招募經費及行營月餉共銀三十餘萬兩在外洋密購洋槍等項共銀二十餘萬兩帑項之支絀如彼用費之浩繁如此臣等雖艱窘萬狀而均飭由司關局庫設法挪撥未敢遽請部款者亦知部臣持籌之苦前敵需餉之殷外省少請一分之款軍需即可受一分之益也當此時局孔殷軍情日緊兵事一日不息防務即一日難鬆亟應別籌酌劑之方爲裕餉足兵之計但財賦歲有定數既無可開之源供支屢議減裁又無可節之用欲求於事有濟而尚不致病民者惟有倡勸捐資報效之一法酌擬三條恭候

諭旨遵行一官員倡率輸捐也官員無論大小均受
朝廷豢養之恩今值外患方興餉需短絀自當竭誠報效以爲
商民之倡擬請飭令在任各官除來年應扣廉銀不計外均各
量力輸捐其充當差使之較優者亦一體捐繳如有獨捐鉅款
者准予奏獎一勸諭紳富捐貲也江南民物殷阜人多好義急
公從前剿辦髮捻各匪紳商捐助軍餉爲數甚鉅近年各省賑
捐集款亦復不少今因備禦外侮籌集軍需一經剴切勸諭必
有志切同仇慷慨捐貲者擬請無論已仕未仕如有捐銀至一
萬兩以上者專摺奏請
特恩獎敘其在一萬兩以下者准照海防例獎給實官虛銜

封典兼准移獎子弟凡新海防例准捐各項均准查照捐數請獎先由藩司填給實收一面造冊咨部核覆仍飭各該地方官善爲勸導聽捐戶自行報效不准零星分派致滋紛擾一派令典商捐息也現在各項貿易無安坐而可獲利至二分以上者惟開設典鋪其利尚厚況近今數十年來公家未嘗資其捐助祇有鄭工籌款案內飭令預繳二十年典稅而每典不過一百兩仍准遞年抵扣本屬應出之資現在海防需餉孔殷若得通省典商提捐息錢尚可湊集成數擬請飭令各按實存架本提出一箇月息錢助充軍餉仍准其請獎實官虛銜

封典等項以資激勸以上各條均係補苴目前爲急則治標之

計如蒙
俞允臣等當督飭司道實力籌辦以濟要需現在供億繁興內
外一轍將來如能集有成數擬以一半留備部撥一半留爲本
省籌防之用並顧兼籌似於防務不無裨益謹合詞恭摺覆陳
伏乞
皇上聖鑒訓示謹
奏

覆查釐金巡卡無可裁併摺光緒二十年八月二十八日

奏爲查明金陵釐捐各處巡卡無可裁併擬請循舊辦理恭摺

覆陳仰祈

聖鑒事竊准部咨光緒二十年六月十二日奉

上諭御史鄭思賀奏請飭裁併各省釐局等語釐捐之設藉濟

餉項原屬不得已之舉前因各省局卡林立貽累商民迭經諭

令設法裁併不啻至再至三各該督撫自應遵照辦理乃本日

復據該御史奏各省現設局卡仍復不少江西釐局多至七十

餘處需索留難虛糜耗濫弊端百出亟應再加申禁著江西巡

撫及各直省督撫將現設各局悉心籌畫酌留水陸衝要處所

認眞稽查嚴防繞越偷漏其餘零星局卡卽著覈實刪減迅速覆奏等因欽此當經轉行欽遵去後玆據辦理金陵釐捐局署江甯布政使胡家楨等詳稱金陵釐局所轄江甯揚州通州海門各屬巡卡分設沿江各口及裏下河一帶歷年裁捐併卡核計僅存二十七處光緒十九年又將大橋一卡併歸口岸分卡辦理是金陵釐捐所設局卡苟可設法裁併原未敢拘守舊規然因地制宜必須隨時酌辦現計實存分巡分卡僅止二十六處皆係扼要之區且江北地勢散漫支河汊港路路可通不得不酌設分巡以防繞越現行章程如於此卡收捐再過巡卡卽行驗放並無重捐情事一再體察實係無損於商有益於餉若

再議裁減轉啟奸商避就之心於釐務餉源大有妨礙等情詳
請具
奏前來臣等查設局抽釐原屬一時權宜之計必須無苛無漏
庶可上裨
國用下恤商艱金陵釐局所設卡巡本較各省爲少近復遞年
裁併辦理已極從寬現計各屬巡卡僅止二十六處悉皆地居
衝要無可議裁應請率由舊章以保捐務仍嚴飭各局卡覈實
稽徵不准有留難抑勒情事如敢藉端擾累即行據實參辦並
隨時察看地方情形如有可裁可併之處再行斟酌損益妥籌
辦理以期仰副

聖主崇尚寬大體恤商民之至意謹合詞恭摺具陳伏乞
皇上聖鑒訓示謹
奏

飭委藩司代辦武闈片

再武闈鄉試例於十月初旬開考本年舉行甲午正科江南鄉試臣應入闈監射查辦理武闈雖與文闈有閒然關防總宜嚴密未能出入自如現在海防戒嚴軍書絡繹均須立時核辦臣若循例入闈校射遇有緊要軍務深恐爲闈事羈滯貽誤戎機屆時擬檄委署江甯布政使胡家楨代行校閱仍飭該署藩司認眞辦理以期仰副

朝廷愼選干城之至意所有飭委藩司代辦武闈緣由謹附片陳明伏乞

聖鑒訓示謹

奏

審明鎮洋案情分別議擬摺光緒二十年八月二十九日

奏爲審明代理鎮洋縣郭冏被丁役誣瘋綑縛一案並查明議擬恭摺具陳仰祈

聖鑒事竊臣承准軍機大臣字寄光緒十九年十二月初七日

奉

上諭有人奏太倉州屬有富豪兄弟拳毆斃命一案鎮洋縣幕趙姓家丁蔡坤與前任知縣吳鏡沆之姪及太倉州知州程其玨之子程鼎臣受賄串通改作木傷代理鎮洋縣事郭冏不從竟被程鼎臣等主使丁役將其毆縛誣爲瘋癲郭冏之子亦被綑縛聞有撫藩幕友把持庇護意欲含糊了結等語著劉坤一

確切查明將案內人證提訊究辦毋稍含混原片著鈔給閱看將此諭令知之欽此遵

旨寄信前來臣查此案前據代理鎮洋縣知縣郭問以丁役誣瘋綱縛太倉州知州程其珏以郭問實有瘋迷情狀等情互相稟揭郭問來省謁見因無瘋狀經臣與撫臣奎俊批飭將程其珏撤任查辦並由臣札委江蘇按察使陳湜親提澈究詳辦由司委員守提丁役胡湖桂等訊究經該司詳請將太倉州吏目金爾昌鎮洋縣典史余詠清一併撤省飭令勒拏肇釁之蔡昆即蔡坤喝令綑官之路海橋務獲在案欽奉前因復經臣恭錄鈔奏札飭該司欽遵辦理去後茲據該司查明鎮洋縣刑幕係

周玉田並非趙姓行提卷宗並補提吳鏡沆之姪候選道庫大使吳宜讀程其珏之子分省試用知縣程忠詔卽程鼎臣及刑幕周玉田赴司候質該司未及審辦調署蘇州藩司卸事署臬司黃祖絡因接見署太倉州知州金元烺面稟郭冏似有患瘋形狀是否得自傳聞抑有確據必須澈底查明當經飭據金元烺以該署州到任之時郭冏業已交卸回省未經謀面瘋病之說得自典史余詠清等所言等情稟覆署臬司黃祖絡亦未及審辦卸事該司回任飭拏蔡坤無獲咨准安徽臬司飭據太湖縣原籍查明路海橋外出未回不知去向無從傳解提訊家丁陸福壯役胡湖桂等僉稱郭冏並無瘋狀伊等聽從路海橋綱

縛屬實惟典史余詠清兩次投具親供始稱郭問瘋病繼又游移其詞意在迴護已過顛倒是非難保無串通情弊由司詳經臣將鎮洋縣典史余詠清咨部斥革在案一面由司飭令太倉州吏目金爾昌等投具親供按照原參詳查卷宗提同犯證逐層查詢明確分別議擬詳請核

奏前來臣覆加查核如原參郭問代理鎮洋縣事仍用前任吳鏡沆刑幕趙姓家丁蔡坤素有權勢狠狽爲奸八月間有州屬富豪兄弟同毆斃命一案維時程其玨私往上海閒逛郭問驗係拳傷致命趙蔡二人與眾幕丁役暨吳鏡沆之姪程其玨之子程鼎臣等受富豪金欲改作木傷蓋拳傷當以兄論抵木傷

則可坐其弟弟僅十齡可未減也郭冏堅不允自行辦稿一節查光緒十九年七月十二日正任鎮洋縣吳鏡沆調辦簾差委即用知縣郭冏代理仍用吳鏡沆幕友周玉田辦理刑名並用家丁蔡昆即蔡坤承辦稿案陸福童喜馬成黃泰派充長隨陸福兼辦執帖差門自帶路海橋派充書寫八月初七日有民婦楊謝氏呈報伊子楊阿福被朱川和毆傷斃命一案其起衅情由實係已死楊阿福投拜開設紙帛店之浦按幅爲師學習生意十九年八月初三日浦按幅因楊阿福違犯教令用拳將其小腹等處毆傷並碰傷臍上浦按幅因見楊阿福傷重即託店夥張老伏捉稱患病將楊阿福送回經楊阿福之母楊謝氏查

見傷痕詢問楊阿福昏迷不能言語往詢浦按幅推稱初一日曾令楊阿福去向朱川和催索陳租聞有揪扭情事或被朱川和毆傷之言向荅迨楊阿福因傷身死楊謝氏即照浦按幅之言呈報當郭冏驗傷後提訊朱川和等供詞各執郭冏意欲五日內遵章稟報令書吏送稿請刑幕周玉田核辦周玉田以爲傷痕未符請郭冏究明起衅情由再行稟報郭冏以仵作於初八日具有切結傷痕的係拳傷並無不符又令蔡昆送核蔡昆將稿擲地出言頂撞負氣跑去郭冏以蔡昆等串通舞弊情有可疑乃自行辦稿通稟大概情形周玉田亦即辭館通稟之後又經郭冏再四研求審出實情並非朱川和正兇實係浦按幅

毆傷身死取有供結在卷至太倉州程其玨於八月十六日赴
上海公出亦曾申報似非私往閒逛又原參蔡坤率同丁役將
郭冏綑縛誣爲瘋癲係程鼎臣趙幕吳姪同謀主使郭冏之子
趕到亦被綑縛日給粥二盂一節查八月十七日郭冏察出門
丁蔡昆串通舞弊等情屢喚不到即赴太倉州稟訴適該州程
其玨前赴上海經程其玨之子分省試用知縣程忠詔即程鼎
臣留住並請晚飯邀州吏目金爾昌作陪郭冏聲言閣署掣肘
忿形於色恐有不測欲在州署借宿擬次日赴省金爾昌勸令
回署因郭冏不帶跟隨派令壯役唐升沈朝又防勇二名掌燈
送回十八日郭冏查找命案稟稿不見在路海橋袖內搜出即

責路海橋不應與蔡昆串通舞弊用戒方打傷路海橋頭上皮破出血路海橋即從籤押房跑出一路喊稱郭問發瘋打人恐怕鬧出人命主使差門陸福糾約民壯胡湖桂王桂亭蕭二李錦標同至花廳蕭二抱住郭問腰身王桂亭胡湖桂拉手李錦標抵住椅子路海橋與陸福用布帶將郭問綑在椅上將椅背緊靠廳柱帶頭繞紮柱上維時童喜黃泰馬成聞聲趨至在旁看視因路海橋係郭問自行帶去之人不向勸阻亦未幫同綑縛胡湖桂等即在彼輪流看守童喜等仍照常服伺飯食炎鏡沆之姪吳宜讀患病在牀未經豫聞至二十五日郭問之子郭萬英赴縣探視見伊父被綑情形立即解放二十六日郭問欲

赴州稟見柰門已緊閉郭萬英尤生氣憤打門而出並毀廳上家具路海橋聲言郭萬英亦瘋又令王桂亭等將郭冏父子一併綑縛致郭冏兩手腕胳膊均被綑傷紅腫是郭冏之綑係由路海橋被毆挾嫌誣爲瘋癲所致初非程鼎臣等同謀主使惟在案人證皆稱綑官之時蔡昆雖已先期辭退仍在署內避住路海橋是否與之串通未能確知應俟緝獲路海橋蔡昆到案再行質明另辦又原參程鼎臣遂與州幕朦詳請改派員代理郭冏縛已六日程其狂歸忽詳稱瘋癲愈請停改派意在彌縫然縛如故也又越三日始釋縛一節查郭冏於八月十八日被綑該縣典史余詠清聞信前往查看並無瘋狀未曾彈壓迨程

其玨十九夜由上海回署余詠清赴州請示程其玨飭令小心看守即以郭冏痰氣上升頗有瘋迷情狀等情稟經蘇省藩司批飭由州就近委員暫行代理計自十八至二十五日綑縛八日之久程其玨並未親往看驗迨二十六日郭冏父子又被綑縛余詠清赴州請示程其玨始行赴縣查看喝令解放見無瘋狀用言勸慰復以郭冏病漸痊愈毋須委代等情稟覆雖改派代理之稟係由程其玨公同後自行核辦並非程鼎臣與州幕朦詳第程其玨近在同城並不驗明郭冏是否實有瘋病冒昧上稟後又忽稱病愈請停改派所謂意在彌縫者實屬有因又原參郭冏通稟控訴詳載姓名情由程其玨亦強詞分析傳疑

傳信黑白混淆惟臬司謂無父子俱瘋之理且不應縛尤不應愈後仍縛頗欲窮詰臬幕不允乃辭幕自行批辦無如各幕結成一黨有詳院仍當駁斥之說竟不敢澈底追究一節查郭問以丁役舞弊綑官等情稟控卽經臣與撫臣奎俊批飭查辦嗣據程其珏以郭問瘋發毆人等詞具稟狡辯又經臣與撫臣嚴切批詰並飭臬司將程其珏等撤任暨由司委員守提丁役來省審辦正在澈究應不至有詳院仍當駁斥之事至該司幕孫同生因辦理各項公事意見偏倚諸多草率因之辭去並非專爲鎭洋一案也又原參臬司所辭之幕不數日首縣卽行聘請不畏臬司而畏撫藩之幕一節查孫同生辭出後該司卽奉文

查辦此案傳詢長洲縣因何請臬署已辭之幕據稱該署刑幕沈姓患病暫延孫同生代辦一二月嗣後沈姓病故孫同生亦已回籍等語又原參有撫藩所委任之幕吳姓權勢薰赫貪橫跋扈把持庇護於其間又全省幕友皆其所薦黨與句結官皆畏憚一節查撫幕吳姓卽吳大衡係翰林院編修前在撫署襄辦錢穀事件此案事非經手查無把持情事現在業已辭退詳加察訪尙無庇護句結實據以上各節均經臣飭司查詢明確或事非虛無或傳聞未實至郭冏以卽用候補人員初膺民社加意謹愼遵章通稟固不得謂之拘泥所用家丁幕友均係前任舊人該家丁等以郭冏爲暫代之員藐視抗玩亦係實情乃

竟誣爲瘋病橫加綑縛若不按律懲辦何以肅法紀而儆凶頑查例載長隨甫經隸身未及三年並未配有妻室者如有殺傷各依雇工人本律論又律載雇工人毆家長傷者杖一百流三千里又軍士毆本管官傷者杖一百流二千里各等語此案陸福因逸犯路海橋誣指代理鎭洋縣郭冏發瘋輒敢聽從糾約胡溯桂等將郭冏綑縛迨其子郭萬英釋放吵鬧又將郭冏郭萬英一併綑住致郭冏兩手腕胳膊均被綑傷紅腫查該犯係郭冏長隨甫經隸身未及三年亦未配有妻室應照例以雇工人論自應按律問擬陸福應請合依雇工人毆家長傷者杖一百流三千里律擬杖一百流三千里至配折責安置胡溯桂等

或幫同拉手抱腰或扶住椅子卽屬爲從查該犯等均係縣役與軍士相同亦應比律問擬胡湖桂王桂亭卽王阿大蕭二李錦標均請比依軍士毆本管官傷者杖一百流二千里律上爲從減一等擬杖一百徒三年至配折責拘役限滿豫詳遞籍安插童喜等雖訊無幫綑情事惟隸身長隨目擊家長被綑並不救阻究屬不合童喜黃泰馬成均請酌照不應重律擬杖八十分別遞籍折責發落正任太倉州知州程其玨係郭冏本管上司近在同城既已由上海回署乃並不親往驗明率以郭冏患瘋等情冒昧稟報任聽丁役日久綑辱迫郭蔦英亦被綑縛始行解放又不將路海橋蔡昆等拏辦後因郭冏稟揭又復强詞

分辯實屬昏瞶荒謬不足以資表率應請
旨將太倉州知州程其玨即予革職以示懲儆鎮洋縣典史余
詠清當印官郭冏被綑既不禁阻又不解放當時並不拏究事
後復不通稟迨撤省查訊始稱郭冏無瘋繼又游移其詞意在
迴護已過顛倒是非尤屬狡猾業已咨部斥革應請永不敘用
刑幕周玉田雖無受金舞弊實據而與家丁相爲倚護不顧公
事實屬不合應勒令回浙江原籍不准逗遛吳大衡查無庇護
句結情弊應請免其置議太倉州吏目金爾昌因郭冏不帶隨
從派役護送回署尚無不合與程忠詔即程鼎臣吳宜讀均訊
無得賄舞弊及主使綑縛情事概毋庸議唐升沈朝訊屬無干

應即省釋正任鎮洋縣知縣吳鏡沆當郭冏被綑之時業已奉委赴江甯辦理簾差無從覺察約束請免置議郭冏並無瘋狀業經全案犯證供明併免置議蔡昆路海橋飭縣嚴緝獲日另結至幕友薦館固多流弊上司衙門幕友兼就各屬之館弊允不可勝言臣已通飭司道嚴行禁止嗣後如有前項情弊即行分別驅逐參處以肅吏治是否允協除備錄供招咨部查核並將命案另行審辦外所有審明代理鎮洋縣郭冏被丁役誣瘋綑縛一案查明議擬緣由理合恭摺具奏伏乞

皇上聖鑒訓示謹

奏

查覆兵船分段駐巡實在片

再臣承准軍機大臣字寄光緒二十年七月二十四日奉

上諭有人奏風聞南洋統帶兵船提鎮大員將兵輪駛入吳淞內河並不出洋巡儆且麕聚上海夷場飲博冶游竟有旬時不一到船住宿者請飭查參等語著劉坤一確切查明據實具奏毋稍徇隱原片著鈔給閱看將此諭令知之欽此當經遴派妥員前往上海確切密查茲據查明具覆前來臣查南洋水師共計兵輪六號蚊船四號運船兩號前因裁節餉糈經臣

奏明毋庸派委總統責成兩翼長督率操巡本年自日本事起海防戒嚴各船不敷分布將兩運船暫改兵輪協同防守並派

怨實爲將領中不可多得之員原議有警則駐吳淞無事則駐上海以期消息靈通並非該總兵擅離防所現兩翼長遠在臺灣江陰等處其駐泊崇寶沙一帶之船相距上海亦有數十里之遙當此敵船飄忽靡常固無論各管帶責任攸關督率弁勇晝夜戒備未敢稍掉輕心且吳淞爲上海要口中外商船薈集之區各兵輪果有擅離職守等事亦斷難掩人耳目現經委員詳加密訪各該員等自辦防以來實無將兵輪駛入吳淞內河任意停泊並麕聚上海排日飲博情事似屬可信至海上交鋒全恃船堅礮利非有鐵甲碰快等艦勢難縱橫洋面南洋水師本未成軍僅此數輪或係木殼或僅鋼板祇能依附礮臺爲守

口之用亦迭經
奏明有案是各輪未能出巡大洋實爲船力所限尚非該管帶
等泄沓之咎南洋亦無倭船游弋直過崇明大沙之事惟值此
軍情至緊正將士枕戈勵志之時臣當嚴飭各該員等振刷精
神實力備禦倘敢稍形鬆懈即行從嚴參辦斷不稍予姑容以
肅戎政所有遵
旨確查緣由理合附片具陳伏乞
聖鑒訓示謹
奏

調補行坐營勇籌餉接濟片 光緒二十年九月二十八日

再江蘇候補道李光久奉

旨督帶所部老湘五營北上業已一律拔隊啟程一應槍礮子藥均經臣寬爲撥給將來子藥如有不敷應請由直隸督臣李鴻章隨時應付其前裁之長夫亦經按照湘軍章程每營募補六十名以輔兵力該軍本駐江甯下關礮臺兼顧省城極關緊要亟須添募五營趕緊塡紮李光久五營月餉既須照舊撥給新營餉無所出臣因戶部現亦無款可籌擬請仍在兩淮豫徵鹽釐內按月動用業經先後擇要電請總理各國事務衙門代奏在案現在新募五營業已成軍名爲健勝軍派委記名提督

海州營參將楊文彪統帶該軍甫經招募訓練未熟已嚴飭晝夜操演不准稍有疏懈所有該五營餉項前擬動支豫徵鹽釐查此項鹽釐銀兩本係籌備軍需且李光久一軍調赴前敵餉項爲行軍命脈所關長途轉運不易必須先期撥解方免貽誤現在金陵支應局異常窘迫未能豫行籌撥擬查照陳湜程文炳兩軍成案將李光久五營月餉在豫徵鹽釐內動用以資飽騰其楊文彪新招五營即抵支李光久原領月餉以便支應局隨時就近湊付除該兩軍應領餉項細數飭令照章造報外理合附片陳明伏乞

聖鑒敕部查照謹

奏

續增營勇籌備海防片

再上海機器局爲製造軍火重地關繫緊要距川沙濱海各處僅數十里所有吳淞海口礮臺各營僅能堵截敵船駛入上海之路其川沙奉賢濱海一帶地段縣長敵人處處可以登岸吳淞各營未能兼顧必須另行布置嚴密設防現在敵勢鴟張益形恣肆冰盛之後難保不竄擾南洋上海兵力尚單機器局又爲敵所注意臣已飭令署蘇松太道劉麒祥於原有護局礮隊之外酌量募補湊足五百人並飭統帶忠信營候補副將張國林添募智字一營又飭前安徽壽春鎮總兵郭寶昌招募舊部兩營名爲卓勝軍並挑選親兵一百名所有現在上海之忠信

智三營滬軍奇兵各一營及新募之卓勝兩營分別在上海川沙等處擇要扼紮均歸郭寶昌節制調遣以一事權而資堵禦又皖南鎮總兵李占椿現在展覲回省該總兵老於兵事威望素孚臣飭令暫緩回任招募精銳五營名爲果勝軍一俟成營即令前赴下游作爲游擊之師以資策應江陰南岸本有總兵張景春駐防勇營該處爲由海入江第一要口現飭合字營統領舒永勝將原駐清江等處之四營移紮該處與張景春聯絡聲援實力備禦以上添招各營係按照湘淮各軍營制辦理一俟防務解嚴再行酌量裁撤所有續行籌備海防各緣由謹附片具陳伏乞

聖鑒訓示再狼山鎮標前請添募練丁二百名因該鎮標經制
兵丁無可挑選已由署總兵朱洪章就地招募一應餉項係照
防營章程核給合併陳明謹
奏

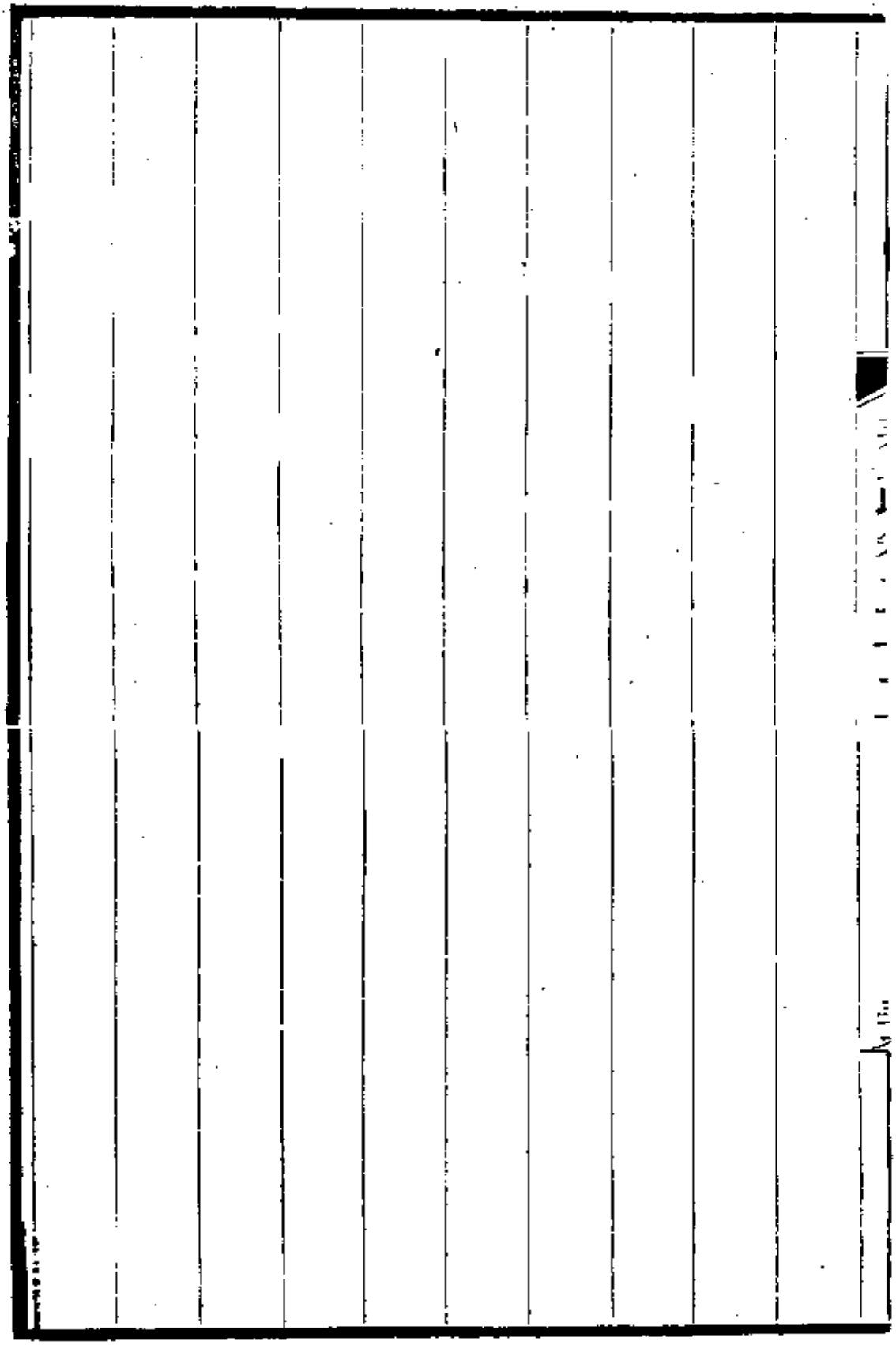

3070

遵查道員知縣劣迹摺光緒二十年十月十五日

奏爲遵

旨確查恭摺覆陳仰祈

聖鑒事竊臣於光緒二十年八月十六日承准軍機大臣字寄

光緒二十年八月初六日奉

上諭有人奏安徽道員蕭允文在浙江候補有人託捐道員該道吞沒鉅款自捐道員分發湖南經前撫臣奏參革職追沈秉成署兩江總督貪緣奏保開復發往安徽補用充賑捐支應兩局差使將實收兩張賄贈沈秉成之子沈炳琳等復爲索送各屬賸儀並有侵蝕局用浮開煤價鑽營點景差使向藩司索銀

在上海冶遊情事又試用道許景壽爲之爪牙署鳳潁道時勒索陋規請飭查參等語著劉坤一按照所參各節確切查明如果屬實卽行從嚴參辦不准曲爲開脫原片著鈔給閱看將此諭令知之欽此遵

旨寄信前來當經委員前往安徽等處嚴密確查茲據詳細稟覆臣證以輿論逐一考核如原參蕭允文吞沒他人鉅款自捐道員一節業經前湖南撫臣卞寶第奏參革職發覺在先應請毋庸追論夤緣奏保開復一節是否由於奔競事隔數年現亦查無實據此外如兼管賑捐支應兩局先以三品銜郎中實收兩張賄贈沈秉成之子沈炳琳等一節查沈秉成兩子一名瑞

琳一名瑞麟以候選郎中均於十八年十二月間請由郎中獎
敘三品銜正值蕭允文典局之時照銀核獎塡給實收均出其
手外人致有賄贈之謠其實於公事並無弊混且查該捐局祇
捐
封典虛銜不捐實職沈瑞琳等郎中實職均在直隸報捐有存
局履歷可查實非蕭允文賄贈又原參蕭允文等爲沈瑞琳向
道府州縣索送贐儀每處自一二百金至四五百金不等一節
查沈瑞琳鄉試中式後間向各同鄉故舊分送硃卷各處有無
投贈是否係蕭允文等出信招呼詳加查察並無實據又原參
支應局爲巡撫帳房前撫臣裕祿交卸時該局存款計三十餘

萬又存洋藥稅十餘萬迨阿克達春松堮歷典是局濫支濫應已耗大半蕭允文從而效尤恣意侵蝕現虧至十餘萬一節查洋藥稅款照章由關解部光緒十年裕祿交卸時支應局報部底冊存銀九萬餘兩沈秉成任內該局支發各款均係正用並無公私夾雜名目近年撥款用款逐漸加增入不敷出以致欠解部款爲數較多現虧十餘萬之說或卽指此松堮想卽松峻之誤該員等典局時濫支濫應或不能免第查存局領狀支放相符委無侵蝕確據又原參蕭允文浮開煤價一節查安徽輪船兩艘一名福安一名吉安每年管駕人等薪糧煤油各款共計銀一萬五千三百餘兩歷經造銷有案蕭允文於十九年二

月在局時購煤存儲朱文藻接辦後即於是年九月以存煤無多接續採買是蕭允文豫買三四年之煤並無其事可以想見據報買煤一噸價銀六兩有奇洋煤價值本較土煤爲昂加以蕭允文派委從九品陳家鑑領銀往購川資水腳併計雖多並無七兩四五錢數目業經核銷有案折修輪船亦十九年十月間事由朱文藻委員承辦據實造銷距蕭允文卸差時已隔七月自與蕭允文無涉又原參蕭允文家歲收租入多至七八千石皆官皖省後所得一節查蕭允文原籍江西廬陵故父蕭煥唐曾任江蘇儀徵縣知縣告病回籍後置買田產爲數甚微蕭允文出外服官亦無銀錢寄回增置田產若僅據糧冊租簿爲

憑猶恐有匿名寄頓情事訪悉其家世居該縣坊廓鄉七十二都一圖三甲又各田坐落秋魚港田墩下等處因就近向公正紳耆逐細查詢僉稱蕭允文家實無歲收如前項租數眾口一詞當屬可信或其用度奢侈言語浮夸致此傳聞之誣又原參蕭允文與米占鼇因緣爲奸一節查不肖州縣營求差缺事涉暗昧並無左證可指惟逢迎獻媚或借此爲招搖地步徧採輿論則米占鼇之聲名尤劣又原參蕭允文鑽營點景差使向藩司索銀在上海冶遊一節查蕭允文奉委點景差使是否鑽營並無確據惟赴京隨辦要差固應先期前往蕭允文二月中旬即行爲時太蚤已啟外人之疑瀕行時經沈秉成飭司籌撥銀

一萬兩藩司因庫款支絀僅給三千兩蕭允文以款不敷用復由沈秉成諭司寬籌始給銀五千兩蕭允文當即啟程取道上海逗遛月餘續娶朱氏同坐馬車招搖過市事均屬實並聞攜帶入都寓福星客店置辦器具服御華侈物議由此而起又原參許景壽爲蕭允文爪牙雙福告病蕭允文爲許景壽求署缺到鳳潁道署任細弔經承勒索陋規銀六千兩各節查蕭允文與許景壽均爲沈秉成所倚任許景壽與蕭允文官職相等固不屑爲之爪牙且聞許景壽與蕭允文意見未合應無願爲爪牙之事其署鳳潁道任是否蕭允文代求更無實據可指惟許景壽履署任時舟抵臨淮詢知經承陳泰先經前任雙福飭派

隨同候補典史劉箴押解鳳陽關京餉赴京三月初已報起程陳泰未行飭差傳喚甫知當日方行於十餘里外追回許景壽以其並不候見即將陳泰發交臨淮巡檢衙門看管詢據該巡檢聲稱看管十餘日屬實後於四月十四日差提保釋委無細弔情事外閒頗有索費千兩之謠傳詢陳泰仍在京未回復加細訪僉稱陳泰充當經承未久家境本寒不特六千兩鉅款無力致送即千兩之說亦屬虛懸惟許景壽素性揮霍到任攜帶友丁太多需索招搖在所不免聲名頗劣被劾有因伏查蕭允文等被參各款業經臣委員逐一詳查或事出有因或查無實據自係傳聞之誤惟蕭允文奉派點景差使宜如何敬謹從公

乃竟在上海逗遛續娶妻室並攜之入都致招物議實屬不知
自愛有玷官箴許景壽雖無爲蕭允文爪牙及署任細弔經承
勒索規費等項重情而該員舉動輕浮於到鳳潁道署任時攜
帶友丁太多需索招搖漫無覺察該二員均有應得之咎先經
署安徽撫臣德壽查明覆奏欽奉
諭旨分別降革應請免予再議米占鼇業經臣於甄別案內奏
參革職擬請一併免議所有遵
旨確查緣由理合恭摺覆陳伏乞
皇上聖鑒訓示謹
奏

勇目封船滋事訊明正法片

再前因壽左營勇丁捉船滋事考生潘炳辰陸元達二人查無下落經臣將營哨各官奏參革職並將考生指控之壽左營第八隊勇丁全數扣留發交營務處道員曾廣照嚴行審究在案嗣據查明潘炳辰陸元達均已落水身死潘炳辰無傷陸元達面有刀傷兩處曾廣照等提集什長蕭義方等確切研訊蕭義方供認糾約棚勇彭海坤馮吉祥及該營左哨一棚勇丁周玉林共祇四人執持刀棍將考生砍傷等情並據該八隊各勇丁供稱現在到案之彭海坤馮吉祥二名均非正身的名胡友庭洪得才係蕭義方囑令頂替名字鬧事各情均不知道再三研

軍差船絡繹該縣等雇備供應均無貽誤近日辦事尚知愧奮
已飭將摘頂記過處分即予給還銷去以策後效除飭將彭海
坤等務獲究辦不准稍有疏縱外理合附片具陳伏乞
聖鑒謹
奏

遵　旨入都交卸就道摺光緒二十年十月十六日

奏爲微臣遵

旨入都

陛見恭報交卸日期仰祈

聖鑒事竊臣於光緒二十年九月初五日承准總理各國事務

衙門電開本日奉

旨劉坤一著即來京陛見兩江總督著張之洞署理等因欽此

伏念臣兩江承乏報稱毫無三年以來深以曠官爲懼茲乃仰

承

恩命許覲

天顏喜遂犬馬依戀之私彌殷
雲日就瞻之願五中歡忭莫可名言署督臣張之洞現已行抵
江甯臣卽於十月十六日派委代理江甯府知府唐光照署督
標中軍副將劉青煦將兩江總督關防兩淮鹽政印信暨通商
欽差大臣關防並
王命旗牌文卷等件齎送署督臣張之洞接收臣卽於是日交
卸江南應辦防務業經臣陸續布置先後
奏明在案現在軍事方殷敵情叵測吳淞江陰等處均須嚴爲
之防一應籌備事宜業由臣商請張之洞相機因應以期江防
鞏固仰慰

宸廑臣卸篆後趕緊部署即行取道清江遵陸北上所有微臣
交卸日期理合恭摺具
奏伏乞
皇上聖鑒謹
奏

籌撥行坐軍營械餉片

再臣於光緒二十年九月二十九日接准總理各國事務衙門

電開奉

旨飭在轄境三省防軍內籌撥五六千人帶械赴京當經臣派

令新授山西大同鎮總兵劉光才督帶親軍五營募足長夫並

添募親兵兩哨遵陸北上查劉光才五營本係駐紮鎮江該處

爲長江咽喉重地亟須添招營勇前往塡紮以資策應臣已飭

令記名提督萬本華刻日招募五營名爲長勝軍聽候調遣劉

光才五營月餉仍請在兩淮預徵鹽釐內動用萬本華五營卽

抵支劉光才五營餉項以期源源解濟兩無缺乏並令記名提

督楊金龍招募一營名爲護軍營萬本華所遺之護軍右營飭令記名提督甘大有管帶並飭記名總兵鄧生業招募親兵一百名又記名提督劉能用原帶之親兵一百一十名一併飭調北上以厚兵力以上護軍兩營親兵兩哨均歸楊金龍統帶節制所需餉項亦在兩淮預徵鹽釐內動支一應軍械已由臣飭令寶爲撥給將來子藥等項如有不敷即由南北洋各局分別協撥以資應用除已擇要電

奏外理合附片具陳伏乞

聖鑒訓示謹

奏

請收回　欽差大臣成命摺 光緒二十年十二月初二日

奏爲籲懇

天恩收回成命仰祈

聖鑒事本月初二日內閣奉

上諭兩江總督劉坤一著授爲欽差大臣所有關內外防勦各

軍均歸節制欽此竊臣久忝兼圻渥承

寵眷方愧涓埃未報有負

朝廷知遇之恩當此時事艱難倭氛猖獗正宜力圖報稱上紓

宵旰憂廑何敢有意畏難稍存諉卸惟念臣區區隱衷有不能

不爲

皇上敬陳者以臣生長湖湘自效力行閒及服官各省均在大江以南於東北一切情形非所素悉況現在關內外各軍統將多不相習且或係將軍巡撫或奉
命幫辦未便由臣節制加以衰老之軀猝膺艱鉅萬一貽誤大局關係非輕再四思維惟有仰懇
恩施開去欽差大臣差使臣雖力薄斷不敢稍圖安逸擬請
旨將臣交督辦軍務處隨同恭親王等辦理軍務抑或指撥湘軍二三十營歸臣統帶馳赴前敵俾當一路之師臣務當竭盡愚忱勉酬
高厚所有懇

恩收回成命緣由是否有當謹繕摺瀝陳伏乞
皇上聖鑒謹
奏

恭謝　天恩摺光緒二十年十二月初四日

奏爲恭謝

天恩仰祈

聖鑒事本月初三日內閣奉

上諭劉坤一奏籲懇收回成命一摺現值軍務緊要統帥需人劉坤一從前帶兵多年威望素著是以特授爲欽差大臣該督惟當仰體朝廷眷注之意盡心辦理用副委任毋得固辭各營將弁如有不遵調遣不受約束者卽按照軍法從事以一事權欽此竊臣昨承

寵命悚懼難名已將不能勝任情形直陳愚悃迺復仰蒙

召見
溫諭周至五中循省感激涕零何敢一再固辭致煩
宸慮當此倭氛不靖軍事日形棘手凡爲臣子應如何力圖報
稱上紓
君父之憂臣明知材輕任重隕越堪虞惟有殫竭血誠於一切
防剿機宜仰秉
睿謨悉心籌畫並隨時咨商督辦軍務王大臣妥愼辦理亟圖
補救迅掃狂氛以仰荅
高厚鴻慈於萬一除將接到關防開用日期並一應籌辦事宜
另行具

奏外所有微臣感激下忱理合繕摺叩謝
天恩伏乞
皇上聖鑒謹
奏

調集步軍十五營並馬隊三營片

再臣前在江督任內於招補皖南鎮總兵李占椿果勝軍五營記名提督海州營參將楊文彪健勝軍五營外另招記名提督萬本華長勝軍五營以爲遊擊之師嗣臣遵

旨入

覲臨行與署督臣張之洞面商許臣酌量抽調茲聞張之洞新招營勇甚多應請

電飭該署督即令李占椿楊文彪萬本華三軍共十五營攜帶原有槍械刻日起程馳赴山海關聽候差遣又臣經過徐州該總兵陳鳳樓自請以本部馬隊隨臣征剿現在冬防將竣緝務

漸鬆並請
電飭張之洞迅令陳鳳樓統率本部馬隊三營又擬於清淮馬
隊添撥二三營兼程北上爲臣指臂之助以後該馬步各營所
需月餉及軍裝子藥等項仍由江南照常接濟以免匱乏而資
飽騰謹附片具陳伏乞
聖鑒謹
奏

通籌軍務情形摺 光緒二十年十二月初八日

奏爲通籌目前軍務情形以重責成而維大局恭摺仰祈

聖鑒事竊臣才識短淺年力衰頹茲以入

覲之辰適値用兵之會仰蒙

恩命授爲欽差大臣節制關內外防剿諸軍固辭不許自維庸

薄深切戰兢伏查津沽一帶海口紛歧處處皆應嚴防北洋大

臣李鴻章自應妥爲布置將來臣可藉爲聲援

盛京將軍裕祿吉林將軍長順黑龍江將軍恩澤各有地方職

守兵馬威權亦可與臣聯絡惟關內外地方遼闊營勇衆多臣

甫抵都門一切頭緒紛繁尚須料理赴關需時難於遙制湖南

巡撫臣吳大澂忠誠奮發自請解任帶兵及奉
旨駐山海關徵調防守頗費經營現在山海關之事該撫臣責
無旁貸又四川提臣宋慶勛績懋著威望夙優此次僅提一旅
之師往來援勦深爲倭人所憚該提臣本係北洋幫辦應以關
外之事委之臣俟各軍隊伍調齊各起槍械解到稍爲擺擋即
行馳赴榆關將來進兵機宜以及如何部署容臣到關悉心妥
籌並隨時與吳大澂等商酌辦理相應請
旨飭下李鴻章等俾知各有責成相與同心戮力共濟時艱於
軍事實有裨益所有通籌目前軍務情形緣由謹恭摺具陳伏
乞

皇上聖鑒謹

奏

沿途感受風寒請假調治摺 光緒二十年十二月十二日

奏爲懇

恩賞假事竊臣現因感冒風寒四肢酸痛合無仰懇

天恩賞假五日俾臣得以趕緊醫治一俟病體稍痊即行銷假

謹繕摺具陳伏乞

皇上聖鑒謹

奏

恭謝　恩賞摺光緒二十年十二月十七日

奏爲恭謝

天恩事竊臣於到京後欽奉九月二十六日

上諭朕欽奉

慈禧端佑康頤昭豫莊誠壽恭欽獻崇熙皇太后懿旨本年十

月予六旬慶辰所有此次呈進貢物之王公大臣等著各賞給

福字一方壽字一方如意一柄蟒袍一件尺頭二疋又欽奉十

月初一日

上諭朕欽奉

慈禧端佑康頤昭豫莊誠壽恭欽獻崇熙皇太后懿旨各省總

督著各賞大壽字一張大緞二疋帽緯一匣以示行慶施惠至
意等因欽此又十月二十日解貢委員齎回
皇太后特賞壽字一方蟒袍一件活計一匣臣均卽叩頭祗領
欽惟
皇上孝思不匱
愷澤閎施凡
寵賜之所頒輒有加而無已臣渥叨
恩遇未效涓埃惟有奮勉圖功冀伸敵愾同仇之氣馳驅報
國無負
推恩錫類之仁仰沐

隆施合伸微悃所有感激下忱謹繕摺叩謝
天恩伏乞
皇上聖鑒再以上
恩賞各件臣均於抵京後奉到是以具摺稍遲合併陳明謹
奏

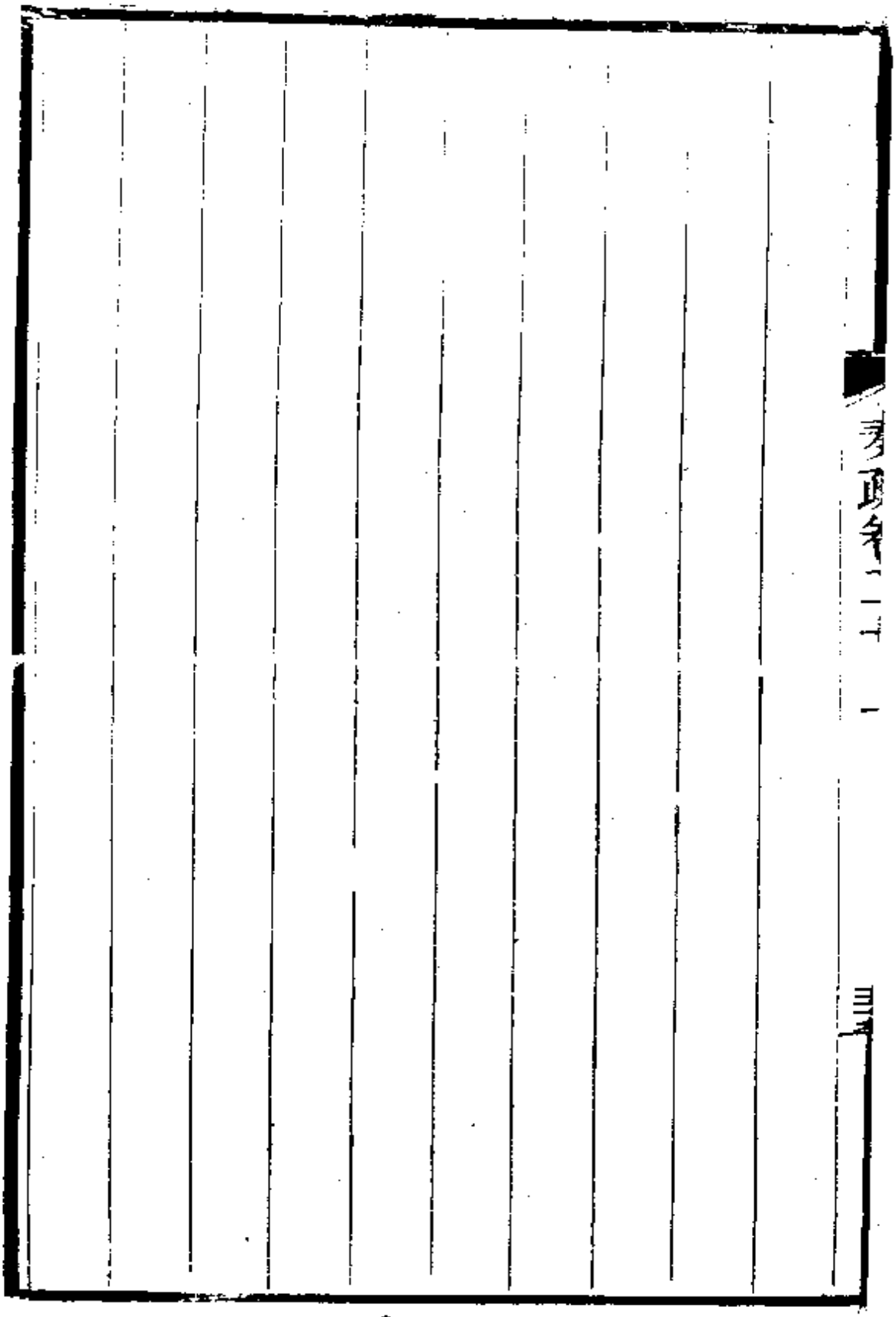

奉　命出師籌畫軍前事宜摺　光緒二十年十二月二十一日

奏爲遵

旨出駐榆關抽調各營分派幫辦並陳事宜八條恭摺仰祈

聖鑒事臣於光緒二十年十二月十九日准軍機大臣字寄奉

上諭朕奉

皇太后懿旨倭寇既踞海城又陷蓋平軍情日緊現値海口封

凍正宜先其所急移關內之軍迅赴前敵迎剿以遏寇氛本日

已電諭吳大澂統帶所部及總兵吳元愷各軍即日拔隊出

關劉坤一身爲統帥一切調度機宜責無旁貸著即前赴山海

關扼要駐紮與關內外各軍聯絡聲勢妥籌進止能於海口未

開凍之前得有大捷軍事庶有起色欽此該大臣當懍遵
慈訓剋日啟行無稍延緩以副朝廷期望之意將此諭令知之
欽此聞
命之下惶悚難名竊臣此次來京
陛見奉
旨授爲欽差大臣節制關內外防勦諸軍自顧才力難以勝任
當經具摺固辭未蒙
俞允因與酌調江南果勝健勝長勝等軍前來擬俟到日與臣
先派赴京之福建提督程文炳一軍及新疆提督董福祥一軍
隨臣赴關會合關內外諸軍分途進勦冀立尺寸之功以圖報

稱屢與督辦軍務處王大臣言及皆以爲然隨經檄飭程董兩軍各先拔十營赴關今江南諸軍經署督臣張之洞奏留健勝五營而以尚未成軍之張國林五營代行現在上海與果勝長勝等軍均無起程確信又督辦軍務處王大臣傳

諭程文炳董福祥兩軍留守都門是臣擬帶各營以資指縱而期折衝禦侮者盡歸無著僅與左右數十人赴關四顧旁皇不知爲計且先在關之前新疆藩司魏光燾總兵吳元愷劉樹元等勁旅皆隨湖南撫臣吳大澂出關所留守關之總兵熊鐵生十營隊伍未齊總兵余虎恩十營槍械多缺萬一有警何以支持以山海關緊要之區明正凍開便爲前敵詎可視同棘門灞

上臣不敢久待江南各營惟請抽調程董全軍及現駐樂亭之總兵劉光才五營記名提督申道發五營現駐靜海之總兵宋朝儒三營隨臣赴關倘蒙
恩准臣即刻啟行一面分檄各軍拔營前進所遺樂亭營壘即以總兵閃殿魁十營填紮以昭周密至吳大澂任事勇往與北洋幫辦四川提臣宋慶楙著勛勤早在
聖明洞鑒之中相應請
旨分派爲臣幫辦以收臂指之效當此寇氛猖獗時局艱難以臣衰庸深虞隕越惟有秉承
廟算勉竭血誠與內外文武諸臣同心戮力迅掃犬羊之眾仰

慰
宵旰之憂謹陳辦理事宜八條具列於後一分任責成也臣查
倭人詭譎異常難免不聲東擊西多方誤我臣於明正遵
旨前赴榆關與吳大澂宋慶等會商關內則設防守關外則議
戰攻其應如何進兵自可察看情形分途部署惟東三省地面
遼闊山路紛歧若倭閒道入犯計圖牽掣大軍則裕祿等應即
嚴密堵剿非臣所能兼顧至北洋津沽一帶李鴻章會辦海軍
自已妥爲布置毋庸臣鰓鰓過慮第全局所係不敢不分別聲
明一進兵次第也倭人據我藩封侵我邊鄙將來進兵自應克
復內地而後進規朝鮮內地各城則先復海城岫巖鳳凰九連

蓋平而後進規金復旅順惟金復旅順一路三面臨海若倭以兵輪環守則我軍望洋興嘆是須海軍相輔而行方可以圖攻取乃海軍提督缺尚虛懸所有鐵甲及快艇雷艇均未修理請旨飭海軍衙門趕緊籌辦以免臨時束手一申明賞罰也臣維戰者危事進死退生難期人人用命惟有重利以誘其前嚴刑以驅於後庶可使之踴躍臣督師東征如有文武帶隊打仗奮勇果能擊退大股克復堅城殲擒渠魁多有斬獲者立即擇尤電奏破格優保其次則分別重賞以示鼓勵請旨飭吏兵戶三部不得拘常挑駁以寒將士之心倘有奉令玩違臨陣畏縮或致部伍錯亂槍械失亡以及紀律不嚴騷擾地

境者大將則奏請革職拏問營官以下由臣提案訊明即於軍前正法庶使知有勸懲競思立功報效一採用人才也臣維人才固由搜羅而得亦由歷練而成從前軍務人員現在零落殆盡臣忝司兵柄事務紛繁需員差遣除在江南隨帶文武各員外所有現在來營辦事之道府州縣等官或負材武可備戎行或具智謀可參帷幄或優於文翰或善於句稽均屬營中必不可少之人應請酌留委用分別造冊咨部其有京秩外任夙著聲績堪以閎濟艱難者由臣隨時奏調以後自行來營投效人員亦請量才收錄以集眾長而贊庶務藉得錯節盤根異日可爲

國家緩急之用一籌畫餉械也臣查前大學士曾國藩東征前大學士左宗棠西征兵則一手召募所派將領必擇有用之才餉亦一手經營所指省關必係有著之款至於資糧軍械務須十分充足而後從容進兵是以所向克捷臣今遵

旨陛見猝蒙

恩命督師兵則各省湊撥强弱莫知餉則各省分承贏絀莫必查問槍礮均屬闕如臣徒擁虛名以臨諸將所有一切糧械無不仰給於人萬一應付稍遲前敵諸軍何能枵腹荷戈徒手搏賊惟有仰懇

天恩責成各原省將各營勇餉按月接濟先期報解以資飽騰

其由戶部支放各營自不至有延誤倘各省餉項有時不能應急應請戶部暫爲墊發仍由各省解還至所需子藥等項應請責成南北洋製造機器各局寬爲籌解臣前在南洋續購比槍萬桿奏明爲各省軍營之用惟南洋新勇需槍擬請酌提一半解歸臣營以便前敵各營分領又聞南北洋新購大批快礮快槍正初可到並請酌提一半解歸督辦軍務處隨時由臣請給各營以期便捷一酌給津貼也現在各省兵勇雲集以致米珠薪桂營勇月餉四兩二錢難以糊口查前大學士左宗棠西征各勇均在糧臺領米每月每名祇扣銀一兩及出關後並不扣銀所需柴草每營每月另給銀一百六十兩今東征事同一律

似應查照成案量給津貼以示體恤至於行營運載糧食子藥等項非每營長夫公夫所能擔負必須駝騾馬車方足以利征進查福建提督程文炳一軍新疆提督董福祥一軍業蒙督辦軍務處王大臣核准每營各給駝騾若干匹馬車若干輛總統分統分別另給由戶部籌款交該兩軍自行購買凡赴前敵諸軍自應倣辦以昭公允而勵戎行一添募親軍也臣受

命後本擬多募親兵既思勇固難招餉亦難辦深切躊躇茲據總兵余虎恩稟稱該營餘勇一千五六百人無從安插臣請就招編爲三營取名護軍歸記名提督楊金龍統領合原統護軍兩營共爲五營以成一隊該三營所需薪糧卽由戶部照湘勇

章程支發一設局支應也臣此次奉
旨入覲仍循向章自備資斧茲受
命督師一切用度應即取之於官所有辦事文武人員薪水夫
馬等項以後均在行營給領至於賞恤諸費尤爲浩繁應請設
局支應暫擬每月由部撥銀八萬兩由臣遴派委員經理以期
涓滴歸公將來據實報部核銷如有不敷再由臣隨時具
奏即請
旨飭交督辦軍務王大臣逐一核議咨行到臣並請
飭部立案以便遵照辦理是否有當謹恭摺具
奏伏乞

皇上聖鑒訓示謹

奏

覆審軍情起程前赴榆關摺 光緒二十年十二月二十四日

奏爲遵

旨妥籌情形恭摺覆陳仰祈

聖鑒事竊臣承准軍機大臣字寄光緒二十年十二月初十日

奉

上諭有人奏宋慶聶士成兩軍宜厚增援應寬籌接濟並臚陳各將領優劣及陸軍海軍急宜豫籌各節著劉坤一按照所陳悉心妥籌具奏原片著鈔給閱看將此諭令知之欽此臣跪誦之餘仰見

皇上留意將才廑懷軍務莫名欽佩遵即按照所陳悉心籌畫

查原奏所陳宋慶聶士成兩軍得力非畀以三萬人不可余虎恩董福祥亦應分統二三萬人臣查宋慶所部約四十營聶士成所部亦約二十餘營或收合潰敗之餘或新募未練之眾槍礮亦復無多余虎恩董福祥素稱驍將即令多統勇營未嘗不可惟此時再行添募竊恐勇固難招械尤難備餉項亦復難籌且軍情緊迫更屬緩不濟急原片所稱各畀以三萬人及分統二三萬人之處應請毋庸置議吳大澂現已奉

旨派爲幫辦統率劉樹元魏光燾等軍出關征剿原奏所請扼守關內外亦毋庸議至曹克忠三十營本爲防守天津余虎恩十營奉

旨飭令守關應否派赴前敵或爲後應容臣到關後相機調度
原奏慮及程文炳閃殿魁李培榮陳湜等軍不足深恃查閃殿
魁李培榮均有參案應由臣查明另行覆奏江蘇臬司陳湜久
歷戎行膽識尚有可取有無剋扣兵餉道路傳聞未敢據以爲
斷程文炳精明穩練將領中不可多得其待人接物和平圓到
無武夫粗暴之氣原奏謂其專工酬應或由於此臣既忝司兵
柄所有各將領自當留心察看隨事訓勉倘敢稍涉玩違即當
據實參處又原奏擬令李秉衡防守煙臺威海查該撫任事實
心不避嫌怨煙臺威海等處本係山東轄境倭寇狡詐百出難
保不分兵肆擾計圖牽掣應請

旨敕下李秉衡認眞防守以重責成直隸沿海防務仍由李鴻章妥爲布置庶臣得專籌進剿不至有瞻前顧後之虞原奏請添調閩粵江浙兵輪北援以禦敵艦所論未爲無見但此數省兵輪均係木殼船既不堅礮又不利祇能依附礮臺守口斷不能出海爭鋒如能聯絡北洋鐵甲各船結成一隊早已調派北上何須遲至來春至北洋現有兵輪是否尚堪應敵應請飭令李鴻章察度整頓原奏又慮北洋管轄各局難免掣肘查採辦向不歸招商局員承辦平時軍裝器械多交局船運載現均改由內地轉運至於軍械及機器製造電報鐵路等局於軍務關繫匪輕固不敢遽事更張亦不敢稍涉遷就如有延誤立

即撤換糧臺爲行軍根本容臣添委大員另行
奏明辦理所有遵
旨妥籌緣由是否有當理合恭摺覆
奏伏乞
皇上聖鑒訓示再臣於拜摺後遵
旨起程出駐榆關是以未遞繕牌合併陳明謹
奏

奏調御史馮錫仁隨營辦事片

再臣奉

命督師戰守事宜頗費籌畫一切徵兵調餉頭緒紛繁必須有明體達用之員相助爲理茲查有四品銜山西道監察御史馮錫仁才識精明性情忠奮向肯留心時務論事均中竅要於現在軍事情形亦能瞭如指掌以之贊理戎機可資得力查翰詹科道向不在奏調之列惟際此時艱方亟需才甚殷未敢過於拘泥仰懇

天恩俯念軍務緊要微臣臂助需人可否將該御史馮錫仁特旨發交臣營隨同辦理營務之處出自

逾格鴻施謹附片具陳伏乞
聖鑒訓示謹
奏

酌調京外人員隨營差遣片

再臣營事務繁多需員差遣茲查有刑部山東司郎中張聞錦直隸司員外郎鄧亨先戶部主事陳昌曇夏時濟兵部主事楊覲圭刑部主事湯魯璠雲南候補道鄧在鏞前江南候補道易順鼎江蘇候補道魏嘉齡朱麟成何福海曾廣照共京外官十二員均屬可用之才仰懇

天恩准臣調營差委俾收羣策羣力之效除分咨查照外理合附片陳明伏乞

聖鑒訓示謹

奏

據稟選購戰馬請准免稅放行片

再據統領豫凱全軍甘肅甯夏鎮總兵牛師韓稟稱竊總兵所

率七營將步隊一營改爲馬隊計需用戰馬三百匹擬派河南

撫標右營候補守備傅德慶赴喇嘛廟張家口一帶選購請咨

部給票等情前來臣查該營酌改馬隊戰馬是其急需仰懇

天恩俯准

敕部免稅放行以利征進除咨兵部發給馬票外理合附片陳

明伏乞

聖鑒謹

奏

劉忠誠公奏疏

卷二十三目錄 光緒二十一年正月起至五月止

謝 賞松壽福壽字 恩摺
查明李培榮參款改派統軍摺
鹽山慶雲口岸空虛撥兵駐防片
歸併各路行營合爲兩軍片
再調武員片
留軍扼重關防摺
嚴堵樂亭灤州要隘片
布置關內外及東西兩路防軍摺

前敵宋吳兩軍未便遙制片

裨將兵單招足五營片

應付各軍糧械及添車馬長夫片

請　敕沿海舉辦漁團摺

派兵巡緝奸細片

江軍採買礮車馬匹片

大員輕騎來關效力片

遵　旨簡蒐軍實摺

辦事營員分任責成片

遵查各營有無缺額扣餉情弊摺

覆查分統前情片
察看發交人員咨送吉林摺
逃勇搶劫市廛營哨官分別議處片
查明統領被參緣由據實覆陳摺
覆查軍器營員事實片
雇工開濠撥款助賑片
查明副都統任內劣迹摺
關門稽查禁止勒索片
分設醫藥電線等局募兵守護片
請將侍衛依勒洪阿革職片

馬步勇丁潛逃請　旨革職片

老湘營陣亡人員請　卹摺

慰留請假營員片

革員留營效力摺

丁槐軍餉請歸部撥片

查覆楊金龍並無擅殺片

和局已成自請嚴議摺

請開去差使片

懇准銷差開缺摺

請將前統領革職示懲摺

代奏總兵奉　諭看操摺

請獎摩天嶺遏敵大員片

謝　賞松壽福壽字　恩摺光緒二十一年正月初二日

奏爲恭謝

天恩仰祈

聖鑒事光緒二十年十二月二十三日蒙

慈禧端佑康頤昭豫莊誠壽恭欽獻崇熙皇太后賞臣

御書福壽字各一方松壽字一幅臣當卽恭設香案望

闕叩頭謝

恩祇領伏念臣猥以庸材膺茲重寄値軍書之旁午鞭鼉慨指

乎秦梁沐

懿藻之重申

翥鳳欣瞻乎
堯棟欽惟
皇太后治臻大定
聖益多能極
深宮修德之勞值
藝苑頤神之暇昔宋憲聖夙工草隸未足齊驅卽漢和熹雅善
史書安能方軌
九五福曰壽
敷瀛寰函夏以新膏十八公爲松
寫巖壑長春之古意俾成萬古雲霄之質悉出

九重雨露之恩臣惟有勉效鷹揚益深鼇戴堅多心堅多節期
同松柏之後彫思日贊思日襄誓取榑桑而內屬所有微臣感
激下忱謹繕摺叩謝
天恩伏乞
皇太后聖鑒謹
奏

查明李培榮參款改派統軍摺 光緒二十一年正月初四日

奏爲遵

旨確切查明據實具覆並請改委統領以資整頓恭摺仰祈

聖鑒事竊臣先後承准軍機大臣字寄光緒二十年十二月十

八日奉

上諭有人奏提督李培榮素性傲惰不理軍事請飭查看等語

著劉坤一按照所奏各節確切查明據實覆奏原片著鈔給閱

看等因欽此又光緒二十年十二月二十五日奉

上諭有人奏李培榮驕縱掊克罔恤兵艱其自防所來京皆乘

坐四人大轎督辦軍務處發有勇丁皮衣銀兩該提督僅製棉

衣散給復於勇丁名下坐扣餉銀勇丁不堪其苦請飭查辦等語著劉坤一按照所參各節確切查明歸入前案一併覆奏原片著鈔給閱看等因欽此臣因遵

旨赴關刻期上道未敢羈留當經咨委駐紮張家灣之福建提督程文炳就近併案確查茲據覆稱遵查李培榮素性傲惰不理軍事一節李培榮近來體弱多病致於新招之營未能時常接見將弁趕緊教練又自防所進京乘坐四人大轎一節亦以多病之故不能長途騎馬是以坐轎往來又督辦處發有皮衣銀兩該提督僅製棉衣散給復於勇丁名下坐扣餉銀一節則因各營競購皮衣以致貨物缺少不得不先散給一半銀兩暫

置棉衣禦寒餘銀尚在續辦等情前來臣查李培榮不理軍務坐轎進京皆由多病而然其先製棉衣發給各勇禦寒由於皮衣一時難購亦係實情惟當此防勦喫緊之時李培榮以專閫大員身膺兵寄不能加意拊循未免有負委任且該營勇有鼓譟搶餉之案呈經督辦處王大臣奏請將該提督及各營官分別革職議處則李培榮不能撫馭該營可知亟應改委幹員接統以資整頓而期得力臣查有新授江西九江鎮總兵宋朝儒聲威夙著勇略皆優原在安徽辦理全省營務統領多營此次僅帶步隊一千六百人北上兵力殊形單薄相應請旨委令接統李培榮六營責令嚴訓勤操以成勁旅是變無用

爲有用必能裨益戎行李培榮所領餉項及皮衣銀兩有無短
缺卽令宋朝儒於接收時詳細覈算如果李培榮照數發足別
無弊端可否仰懇
天恩俯准該提督於交卸營務後仍回甘肅提督本任交陝甘
督臣察看是否辦事奮勉奏明請
旨以定去留臣爲軍務得人起見謹將查明參款改委統領各
緣由恭摺覆陳伏乞
皇上聖鑒訓示謹
奏

鹽山慶雲口岸空虛撥兵駐防片

再查直隸鹽山慶雲與山東海豐交界之埕子口潮深丈餘輪船可到須防倭船由此登岸山東僅有道員丁達意兩營駐紮海豐東岸直隸所屬之鹽山慶雲西岸無兵可撥極形空虛臣商之直隸督臣李鴻章即令行抵天津之記名提督李永芳六營由李鴻章撥給槍礮前赴埕子口西岸擇要駐紮與東岸兩營聯絡聲援以固畿南門戶李永芳本係奉調出關歸宋慶節制現在宋慶兵力已厚李永芳儘可留備畿南一路謹附片陳

明伏乞

聖鑒謹

奏

歸併各路行營合爲兩軍片

再查各省派來之勇或三五營或六七營力薄權分難期得力臣於出京時抽調河南牛師韓及陝西馬心勝兩軍赴關並以馬心勝本係牛師韓舊部卽以馬心勝六營併歸牛師韓總統合十三營以成大支請由督辦處王大臣代

奏在案茲復以江南記名提督萬本華五營候補副將張國林五營併歸皖南鎭李占椿總統合本部五營共十五營亦足以成一隊除由臣行營刊發關防外謹附片陳明伏乞

聖鑒謹

奏

再調武員片

再臣隨帶武弁無多必須隨時添調茲查有在神機營當差之候補遊擊袁祖禮才識精明講求時務堪以調營差委仰懇天恩敕下神機營飭令該遊擊前赴臣營供差實於軍務有裨又統領江南督標水師記名提督黃本富有勇知方係臣舊部並懇敕下署兩江督臣令該提督來營效力以資臂助謹附片陳請伏乞聖鑒訓示謹奏

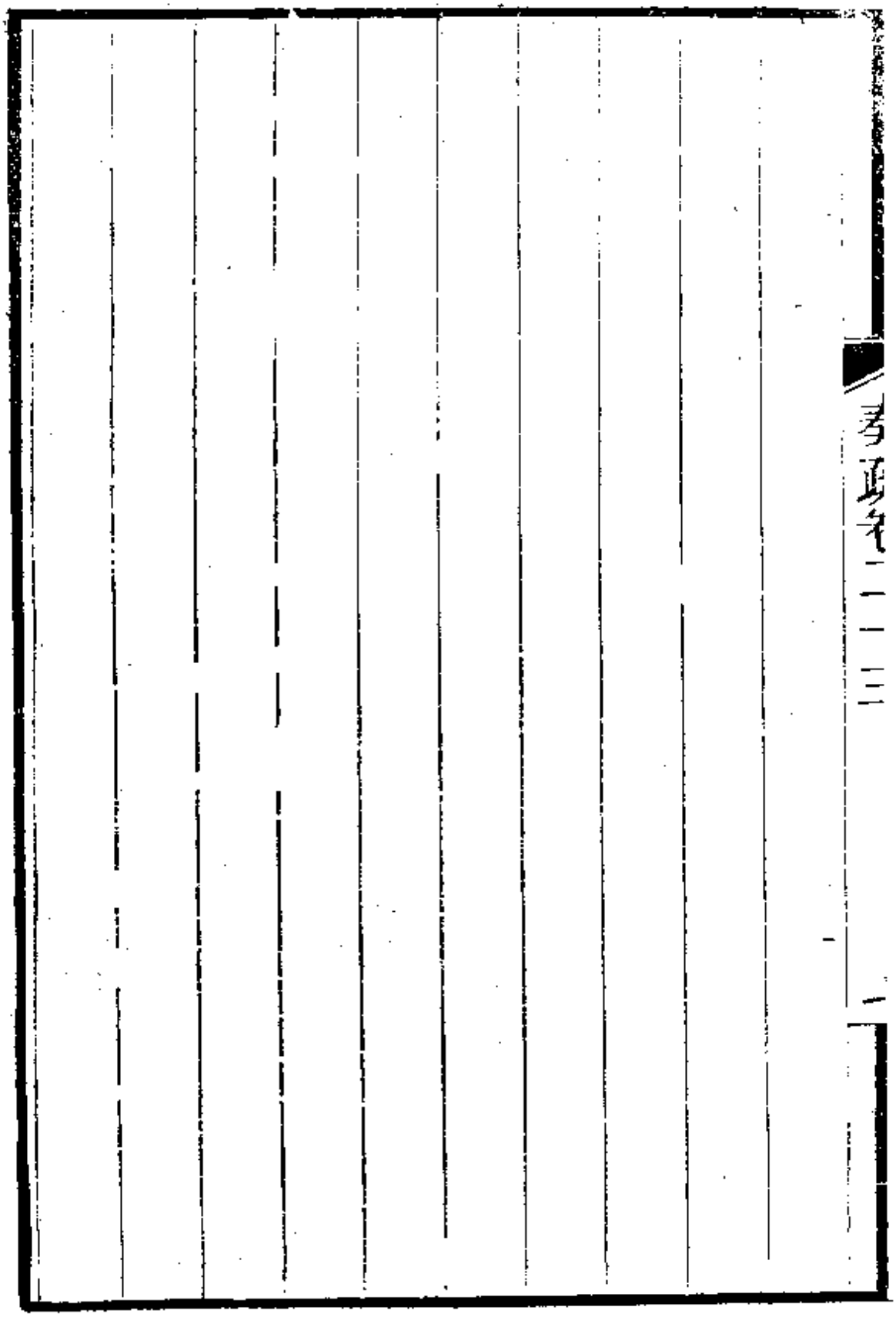

留軍扼重關防摺光緒二十一年正月初八日

奏爲微臣遵

旨奏報起程日期及改調營旗並請留守關兩軍恭摺由驛馳

陳仰祈

聖鑒事竊臣於光緒二十一年正月初二日欽奉電

旨電奏已悉該督現飭宋朝儒等分起赴關著俟部署稍定即

行馳往駐紮調度一切何日起程先日覆奏欽此臣遵即趕緊

部署無奈抽調各營多因軍裝軍器未齊不能拔隊而催運之

洋槍等項尚在留滯中途臣筆禿脣焦久候亦屬無益惟有令

宋朝儒三營先進楊金龍兩營繼進臣定於十三日啟行其餘

各營祇合聽其陸續前來惟臣前次奏調之馬心勝六營現經督辦軍務處王大臣派往樂亭與閃殿魁十營合紮臣請改調山西統領賀星明七營旗隨同赴關雖不知能否得力姑藉此以壯聲威將來各軍到齊多者五六營少者三五營無大支勁旅可恃現聞威海南岸礮臺已失山東事勢甚危前經撥往援勦之江南馬步二十營刻難令其北上臣膺守關重寄而無可靠舊部實屬把握毫無查上年十二月十九日奉

旨著吳大澂統率諸軍即日拔隊出關會合宋慶等軍相機進勦山海關防務亦屬緊要著余虎恩熊鐵生各軍就現有營壘分布塡紮免致空虛等因欽此仰見

聖謨廣運深知關防喫緊非臣現調各營所能支故留此兩軍合二十營以資臂助惟吳大澂之意急欲調該兩軍出關伏望朝廷主持勿任抽動如關外諸軍實在不敷防剿應俟李占椿陳鳳樓等軍援東事畢駐關防營較多屆時由臣體察情形再行撥派出關策應刻交春令一經解凍山海關即成前敵倘有疏虞時事何堪設想且係東征諸軍後路吳大澂自應並顧兼籌臣商之直隸督臣李鴻章亦謂關外八萬餘人兵力已厚而關防頗單余熊兩軍萬難輕調全局安危所係不敢不預先陳明所有臣起程赴關日期及改調馬心勝營旗並留余虎恩熊鐵生兩軍各緣由謹恭摺由驛馳陳伏乞

皇上聖鑒訓示謹

奏

嚴堵樂亭灤州要隘片

再臣與李鴻章熟商以樂亭灤州南與北塘交界地段延長處處可以登岸前次鮑超此次吳大澂俱以重兵駐紮現在兵力稍薄擬令閃殿魁酌派數營分駐樂亭要隘深溝高壘修築礮臺由北洋設法騰挪撥給礮位數尊嚴行堵守餘營與馬心勝各營合紮樂灤以南地方務與樂營聲援相接留此游擊之師確探敵蹤所向迎頭邀截使敵不敢伺間乘虛庶足以昭周密而備不虞謹附片陳明伏乞

聖鑒謹

奏

布置關內外及東西兩路防軍摺光緒二十一年二月初

奏爲布置山海關內外及東西兩路防務詳細情形並籌

宜恭摺由驛馳陳仰祈

聖鑒事竊臣於抵關後曾將灤樂及山海關布置大概電

軍務處王大臣代奏奉

旨均屬妥協欽遵在案臣催調河南統領甯夏鎮總兵牛

陝西統領記名提督馬心勝山西統領記名總兵賀星明

統領四川建昌鎮總兵閔殿魁安徽統領九江鎮總兵宋

等軍次第到防隨督同諸將周歷關外東面之威遠城紅

崔家莊南面之甯海城老龍頭鐵門關長龍岡蕭家莊崔

西面之石河紅瓦店與西北面之二郎廟察看形勝而正北面之角山寺三道關瞭然在目卽東北面之九門口亦可得其要領查南面臨海之甯海城等處先有護直隸提督開州協副將卞得祥分築七壘設前後塹礮一百六十餘尊守禦尙爲嚴密毋庸更動惟飭令於老龍頭當衝各礮臺加護沙袋以期穩固東面紅牆子則令統領湘軍記名提督熊鐵生一軍排列駐紮自山至海開挖長濠益以記名提督周蘭亭礮隊並令統領湘軍高州鎭總兵余虎恩一軍駐威遠城以備接應兼爲各路遊擊之師東北面之九門口則令山東曹州鎭總兵王連三駐守該鎭僅八百餘人先令添招一營以厚其力卽令酌抽二三哨

分防三道關西面紅瓦店則令宋朝儒所統皖軍駐紮而以新統之泰軍分駐石河以西海岸西北面之二郎廟則令牛師韓以一營駐紮並抽兩哨分防北山之角山寺多張旗幟以壯聲威其餘六營則跨石河而西緣五泉山紮連珠營直接紅瓦店與宋朝儒各營高壘深溝相爲犄角仍各抽精銳以備遊擊之用周蘭亭分駐西面之礮隊亦可相輔以行臣督記名提督楊金龍一軍駐臨榆縣城外視何處有急卽率隊赴之瞬屆凍開土膏滋潤催令各統領於派定紮營處所趕緊築壘刻日告竣先令周蘭亭多雇鐵路夫役助工以期迅速環顧四面各有責成倘涉疏虞卽惟該統領等是問此山海關內外布置詳細情

形也東路甯錦之望海甸釣魚臺天橋廠馬蹄溝海口甚多爲東征諸軍後路運解糧餉軍火在所必經不惟倭寇侵擾堪虞卽土匪游勇劫搶亦屬可慮現在僅有候選道左孝同三四營駐紮錦州不能兼顧數處臣調到賀星明馬步七營旗尙屬精壯擬俟整齊部伍請領軍裝卽令前進望海甸與天橋廠並令周蘭亭同往察酌地勢擇要紮營以守運道並防倭寇乘虛伺間鈔襲長城以圖牽掣至西路秦王島先有統領淮軍淮陽鎭總兵潘萬才四營駐紮洋河口先有統領淮軍永州鎭總兵賈起勝八營駐紮惟慮地闊兵單茲得宋朝儒十營分紮紅瓦店及石河海岸則氣勢略壯臣飭該三鎭一律沿海築牆開溝其

資守禦再西則爲灤樂灤州現有馬心勝馬步六營將來應否調赴關外且視事勢如何樂亭則有統領湘軍大同鎮總兵劉光才五營統領湘軍記名提督申道發五營並閃殿魁馬步十營又昌黎縣有宣化鎮總兵王可陞馬隊兩營兩哨今直隸提督聶士成帶隊進關爲灤樂一路遊擊臣檄飭劉光才等與之聯絡以期呼應靈通可資臂指之助聶士成原有步隊二十四營嗣經直隸督臣李鴻章奏調徐州鎮總兵陳鳳樓馬隊五營來津與之會合署直隸督臣王文韶復以廣西臬司胡燏棻步隊四營王可陞馬隊隸之足成大支勁旅至於如何分駐蘆灤應由該提督妥爲部署此東西兩路布置詳細情形也臣維用

兵之道貴於形格勢禁尤貴制變設奇以關津海岸之長必欲節節設防實屬力有不逮惟擇要害之處駐紮重兵左則左之右則右之縱橫盪決使之不敢覬覦萬一伺隙登岸即當及其半渡擊之當易得手是在曹克忠聶士成及各口防營統領勤加偵探善於指縱抑臣更有請者倭寇覆我海軍彼之兵輪得以來往自如洵非我所能制若使離海登陸入我畿疆我以重兵四面合圍未始不可收聚殲之效應由督辦處王大臣豫戒守護近畿之福建提督程文炳新疆提督董福祥與前廣東陸路提督曹克忠及聶士成四大軍公同籌商設遇倭寇深入程董應扼

何處以遮其前曹聶應赴何處以躡其後我攻賊則四軍並進賊攻我亦四軍並應總期一心併力敵愾同仇不得稍涉觀望餘如登州鎮總兵章高元夙稱健將記名提督李永芬亦著勇名所部均是素練之卒其應如何分途堵守以斷其糧援如何更番迭攻使疲於奔命亦須先有成算以免臨事張皇但使我能久持則倭之潰敗可以立待該提鎮等受

恩最重委寄匪輕際此海寇披猖憂及

君父當思致身之義以輸報

國之忠殫竭血誠激勵將士殺敵致果禦侮折衝以埽狂氛而

膺

懋賞臣俟榆關防務既定擬坐輪車至津與署直隸督臣王文
韶並約程文炳董福祥曹克忠聶士成等會商戰守之策略有
頭緒仍即回防次將來倭若攻關及樂亭海口臣自當駐關督
辦防剿倘倭徑向津沽或由沽南登岸而關樂並無大警余虎
恩等足以守禦克保無虞臣即酌帶遊擊之師馳赴天津相機
入衛藉爲程董曹聶諸軍節度是否有當伏候
聖裁所有微臣布置關內外及東西兩路詳細情形並籌辦事
宜謹恭摺具陳伏乞
皇上聖鑒訓示謹
奏

前敵宋吳兩軍未便遙制片

再前敵軍情瞬息萬變一切進止機宜應由幫辦軍務四川提臣宋慶湖南撫臣吳大澂督同營務處前署新疆巡撫新疆布政使魏光燾妥爲籌辦臣駐關門未便遙制致有格礙仍就臣所見到之處隨時與之電商以資裨補又赴援山東之皖南鎮總兵李占椿總統十五營現在駐紮濰萊休養整頓臣與山東撫臣李秉衡電商令李占椿督率所部前來埕子口與章高元等協力嚴防仍由臣察看各處情形另行調遣除札李占椿分咨山東撫臣署直隸督臣外合併陳明伏乞

聖鑒謹

奏

裨將兵單招足五營月
再現在駐關之山東曹州鎮總兵王連三年力正强膽氣甚壯
上年因倭人犯順自請帶兵勦寇出於忠憤血誠嗣於八月間
由總理各國事務衙門電傳
諭旨北路軍情緊要著李秉衡即飭王連三統帶所部馬步練
軍北上並由李秉衡抽調陸路勁旅數營撥定糧餉配齊軍火
一併交該總兵統帶迅速起程聽候調遣等因欽此欽遵在案
查該鎮所部僅有曹練八百名調紮榆關九門口地當衝要兵
力太單山東境內刻值寇氛肆擾更無勁旅可調擬令該鎮月
招勇丁三營並將原帶之八百人添招二百名湊足兩營共合

五營以厚其力所需槍械由臣會商北洋大臣設法勻撥濟用其薪糧等項仍歸山東支發由該鎮於招齊之後分報查考是否有當理合附片陳請伏乞

聖鑒訓示謹

奏

應付各軍糧械及添車馬長夫片

再臣駐關調度所有關內外防勦各軍有時急需糧食餉銀槍礮子藥等項就近向臣請領必須隨時應付不能不寬爲儲備卽各軍需用刀矛鋤鏟布袋蒲包零星各件往往取給於此陸續購買騾馬五百匹大車一百五十輛添募長夫五百名以利轉輸所用經費卽於每月領款八萬兩內支給應請

敕部立案謹附片陳明伏乞

聖鑒謹

奏

請敕沿海舉辦漁團摺 光緒二十一年二月初八日

奏爲防務孔亟請

敕沿海各省舉辦漁團恭摺由驛馳陳仰祈

聖鑒事竊惟倭船橫行海上意在窺竊每以財利啗我小民爲之接濟嚮導沿海一帶漁船民戶良莠不齊若不舉辦保甲漁團嚴密稽察實力維持無以清內奸而防外侮聞去年倭由皮子窩等處登岸卽係雇用漁船舟中敵國可爲殷鑒且海濱之人以船爲家非特風濤沙線爲所熟諳卽善於鳧沒狙擊膂力技藝過人者亦往往而有前明海盜汪直徐海之黨多出其中而我

朝名將李長庚王得祿之屬亦出其中可見同一海濱之人棄之則爲莠民訓之則成勁旅不過一轉移間而利害已判若霄壤矣前此法人之役左宗棠督師福州曾令創辦漁團乃因奉行未得其人遂至中輟因噎廢食論者惜之臣到關後熟籌防務體察情形因思漁團亦海防中之一事未容輕忽現飭沿海府廳州縣及各防營督同地方紳董查明漁戶船數人數取具鄉鄰保結編立漁團號册無事時聽其出海捕魚有事時令其協同防寇酌給器械以資操練量給錢文以示體恤所給器械有事始領無事卽繳如能出海偵探得實者酌給賞犒倘有能出奇計不惜身命奮勇殺敵者卽予以不次之賞雖有形之效

難期立見而無形之患或免潛滋惟津榆一帶海口漁戶尚不甚多而江南浙江福建廣東等省海面廣袤港汊紛歧向爲漁商聚集匪徒出沒之所若不認眞舉辦漁團設使爲敵所用尤屬可慮應請

敕下沿海各省督撫臣各就本省情形因地制宜妥籌辦法嚴飭所屬實力舉行俾民志皆若堅城而海疆盡成清野似於防守不無裨益愚昧之見是否有當謹恭摺馳陳伏祈

皇上聖鑒訓示謹

奏

派兵巡緝奸細片

再查甯錦關津一帶海口窮民漁戶甚多倭寇每以重利誘之使爲嚮導並運送甜水食物臣咨會

盛京將軍直隸總督通飭沿海府廳州縣辦理民團漁團嚴禁奸細即責成各海口防營統領督催如有成效可觀一律給以獎賞又關內外蹊徑紛歧匪徒得以出沒臣並令署山永協副將張大鵬派兵百名以把總外委二弁率之在於近關地方哨探巡緝該弁兵等按日津貼鹽菜錢文亦於每月所領經費內支發謹附片陳明伏乞

聖鑒敕部立案謹

奏

江軍採買礮車馬匹片

再據駐紮樂亭統領兩江督標親軍等營山西大同鎮總兵劉光才稟該軍四磅克虜卜後膛開花等礮數十尊需用拉礮馬二百八十匹擬派遊擊劉光啟前赴張家口喇嘛廟一帶購買回營以資應用請奏咨等情前來查軍營採買戰馬例准免稅除咨兵部發給馬票外理合附片陳明伏乞

聖鑒敕部查照辦理謹

奏

大員輕騎來關效力片

再臣接記名提督黃本富電以江南難於招勇

明亮成案不另召募祇帶親兵數十人來關聽

江南支應局員稟明署兩江督臣發給盤費銀

本富招勇五營之案應即撤銷竊黃本富以江

明亮以實缺總兵兼統營勇祿位已屬優崇因

自請來關辦事冀以分勞並請免招勇丁以便

提鎮血性過人志趣過人實爲近今罕見臣平

提鎮至此亦收微效該提鎮不肯負臣安忍負

國干城腹心之寄臣願與該提鎮共勉之謹附

聖鑒謹
奏

遵　旨簡蒐軍實摺光緒二十一年三月十三日

奏爲遵

旨籌辦恭摺由驛馳陳仰祈

聖鑒事光緒二十一年二月二十六日准軍機大臣字寄二月

二十三日奉

上諭御史高燮曾奏敬籌制勝之策請飭斟酌辦理一摺所陳

統將宜淘汰營伍宜歸併士卒宜簡閱各條不爲無見即著劉

坤一宋慶體察現在軍務情形妥籌辦理原摺著摘鈔給與閱

看將此由四百里各諭令知之等因欽此臣維此次軍務不能

制勝多由統將非才營伍太濫士卒不精所致該御史所陳三

條切中時宜均屬至當不易之論第就山海關內外統將而論如高州鎮總兵余虎恩徐州鎮總兵陳鳳樓曹州鎮總兵王連三九江鎮總兵宋朝儒甯夏鎮總兵牛師韓大同鎮總兵劉光才永州鎮總兵賈起勝淮揚鎮總兵潘萬才開州協副將卞得祥及記名提督熊鐵生楊金龍周蘭亭馬心勝等係各省派來宿將就臣察看勇略各有所長無可淘汰所統各軍不惟無可歸併且因地廣兵單王連三添招三營潘萬才添招兩營周蘭亭添招一營遞經奏明在案惟係新集之眾簡閱自宜認眞臣現於地方雇募土工六七千人爲之築牆開濠飭各統領督令營伍一意操練每日金鼓槍礮之聲不絕於耳至前敵各軍如

記名提督蔣希夷所部四營一律裁撤湖北提督吳鳳柱則裁撤新勇四營惟留老勇七營候選道左孝同五營改隸前新疆藩司魏光燾編修曾廣鈞三營改隸江蘇候補道李光久左孝同人尚愼勤仍留辦營務曾廣鈞飭令回京當差又革退之候選知府饒恭壽一營另委副將杜應洪接管是統將業經淘汰營伍業經歸併臣惟有會督四川提督宋慶及魏光燾等勤加簡閱務期去弱留强一兵得一兵之用並申明賞罰講求戰守仰副

聖主整飭戎行之至意所有遵

旨籌辦各緣由謹恭摺馳陳伏乞

皇上聖鑒訓示謹

奏

辦事營員分任責成片

再臣奉

命節制關內外各軍行營事務紛繁一切營務動關防勦機宜最爲喫重現派山西道監察御史馮錫仁江蘇試用道曾丙熙總辦江蘇題奏道曾廣照江蘇補用道徐壽朋會辦戶部主事陳昌曇幫辦此外支應則派江蘇候補道唐際昌總辦文案則派前河南候補道易順鼎總辦戶部學習主事夏時濟兵部主事楊覲圭候選知府張景藩分省補用知府汪雲會辦軍糧則派刑部郎中張聞錦總辦軍械則派候選道增霖總辦軍政則派刑部員外郎鄧亨先總辦紀功則派江蘇試用道何福海總

辦偵探則派刑部候補主事湯魯璠總辦分任責成其餘奏調及投效人員亦各量材器使冀收羣策羣力之效除將各該員履歷咨部外理合附片陳明伏乞

聖鑒謹

奏

遵查各營有無缺額扣餉情弊摺光緒二十一年三月十三日

奏爲遵

旨嚴查各營缺勇扣餉情弊恭摺覆陳仰祈

聖鑒事竊臣於光緒二十一年二月二十日承准軍機大臣字寄二月二十日奉

上諭有人奏聞山海關駐紮各營竟有十營不滿五營之額八營不足三營之數而剋扣兵餉每人四兩餘僅發二兩至於號衣軍米均奏明不扣月餉而各統領仍行照扣竟有在天津領餉十餘萬分文不解營而全數兌回原籍者請飭查辦等語缺額扣餉最爲軍營惡習疊經降旨嚴飭該將領等宜如何激發

天良力求核實若如所奏情形是各營中積習毫無悛改何能固結軍心著劉坤一認眞嚴查如有前項情弊卽按軍律從重懲辦毋稍姑容原片著鈔給閱看等因欽此臣維各營缺額侵餉積習已久誠難保其必無第山海關各營於臣耳目最近未必盡如人言查余虎恩十營外尙有餘丁一千數百名撥爲臣護軍何至轉缺正額一半熊鐵生十營駐紮前敵威遠城紅牆子自山至海二十餘里星羅棋布臣屢次巡視該十營列隊濠牆其人數之多寡可以立辨宋朝儒十營內有六營係接統李培榮之泰安軍甫由通州帶來似不至遽有短少其餘如牛師韓七營馬心勝六營劉光才申道發楊金龍王連三各五營派

防要地當此倭氛猖獗各處朝夕戒嚴該統領等即使愛錢亦當愛命決無缺額至數千數百之事臣現飭令各軍造送清冊分委道府大員點驗並隨時抽查至各軍按月領餉以十營計不過三萬餘兩以下遞減僅一萬四五千兩何能一次領餉十餘萬兩全數寄回前大學士左宗棠帶兵每月每名留餉二兩言明存爲銷差之用此次湘軍一一倣辦冀免各勇逃亡亦有以新勇製辦衣裝需費未便將餉留存且有過支之項倘敢事涉剋扣各勇何肯甘心臣亦不難察覺號衣米糧並未奏明不扣月餉向來湘淮各軍初次號衣取給於公以後更換扣之於勇米糧一項經臣與督辦處及戶部定議津貼價銀四成仍扣

勇餉六成是言者於辦理章程尚未深悉臣起自戎行最惡缺
額侵餉之弊欽奉
諭旨嚴切自當認眞稽查如各統領及營哨官果有此項劣迹
卽當據實參劾從重懲處不敢稍事姑容仰副
聖主整飭軍務之至意所有奉
旨飭查各緣由理合恭摺覆陳伏乞
皇上聖鑒謹
奏

覆查分統前情片

再臣承准軍機大臣字寄光緒二十一年二月初九日奉

上諭有人奏編修曾廣鈞性情暴戾現在吳大澂軍中分統三營該編修虐待部曲曾挾忿棍責一提督營中幾至譁潰劉坤一欲撤去分統而吳大澂力爲迴護等語著劉坤一確切查明據實覆奏毋稍徇隱又有人奏湖北提督吳鳳柱駐紮錦州發餉製械一切委用族人吳學顏任意侵扣兵士怨讟等語並著劉坤一認眞查明如果實有其事卽飭該提督將吳學顏驅逐回籍不准逗遛原片二件均著鈔給閱看等因欽此臣查曾廣鈞尚無暴戾性情惟年少氣盛遇事卽發不及三思其棍責部

將已革總兵楊載元委因楊載元有短餉賣票情弊是挾公憤而非私憤第不稟送臣轅擅予棍責實屬冒昧曾廣鈞業經交卸營務回京應請免其置議又查吳鳳柱委用族人吳學顏於發餉製械尚無侵扣實迹惟吳學顏在營不協軍情隨經吳鳳柱革退飭令回籍並未准其逗遛亦請免其置議謹附片覆陳伏乞

聖鑒謹

奏

察看發交人員咨送吉林摺光緒二十一年三月十三日

奏爲遵

旨察看候選同知董夢蘭恭摺覆陳仰祈

聖鑒事竊臣承准軍機大臣字寄光緒二十一年正月二十一

日奉

上諭有人奏候選同知董夢蘭熟悉邊外情形曾奉派安插親

歷各屯與各牌頭聲氣相通銳意以招致自任請發往軍營查

驗等語董夢蘭係曾經獲咎之員聲名平常惟現當用人之際

既有人保奏著發交劉坤一軍營由該大臣悉心察看其才如

果可用不妨量能任使倘不堪任用即著飭令回籍毋稍遷就

將此諭令知之欽此旋據該同知來營稟見並條陳事宜臣詳加察看面詢所稱興屯招丁以及開礦行鹽等項均在吉林之琿春甯古塔三姓地方距闕千里而遙無從得悉該處實在情形與該同知所言是否符合以定其人之是否可用惟既據稱熟悉邊屯並面稱與吉林將軍恩澤舊識應即咨送該將軍察核如果該同知所言事屬可行即由該將軍奏明辦理所有遵旨察看候選同知董夢蘭請咨送吉林將軍核辦各緣由是否有當理合恭摺覆陳伏乞

皇上聖鑒訓示謹

奏

逃勇劫搶市廛營哨官分別議處片

再豫凱軍逃勇於本年正月二十六日夜間德慶和油鹽店銀兩錢帖等物經該縣知縣科等十名稟經署直隸總督臣王文韶及臣地正法並飭嚴緝逸犯務獲在案茲據該軍總兵牛師韓稟稱正月二十四日該鎮所部昌黎開拔赴關該營官等正在飭勇齊乘火梁孔一據該營前哨哨官申傳剛稟報風聞米糧各物昂貴恐不敷食用該哨官設法安勇丁李先科等十三名先後潛逃並竊去各

哨官督隊起行未便停留派出得力親兵四路躧緝逃勇尚未弋獲即有二十六日夜間搶劫德慶和油鹽店之案請將該營哨官分別參辦並自請參處等情前來臣察訪所稟情形屬實伏查豫凱後軍左營前哨哨官歸德鎮標候補千總申傳剛不能約束勇丁致令潛逃行劫實屬咎無可辭應請革職留營效力該營官都司梁孔一本有應得之咎惟該勇丁等行劫究在潛逃以後該營官督隊移防勢難兼顧且該營官素來打仗奮勇當此防剿喫重之際應請從寬摘去頂戴責其立功贖罪至該統領牛師韓先經隨臣來關妥籌防守兵勇在逃滋事無從防範且係新招之勇並非平日紀律不嚴者可比可否邀

恩免議出自逾格
慈施理合附片陳請伏乞
聖鑒訓示謹
奏

查明統領被參緣由據實覆陳摺光緒二十一年三月二十三日

奏爲遵

旨查明統兵大員尚無縱勇殃民及剋扣濫招等弊恭摺據實

由驛馳陳仰祈

聖鑒事竊臣承准軍機大臣字寄光緒二十一年二月二十八

日奉

上諭有人奏駐紮樂亭防軍統領閃殿魁志氣頗懈營規不嚴

所募勇丁皆無賴游民恃有護符欺壓良懦該軍不立營幕占

住民房與商民交易强取橫奪該統領縱勇殃民請飭查辦等

語閃殿魁屢被參劾疊次諭令劉坤一確查尚未覆奏此次所

參各節著劉坤一一併詳查迅速據實具奏毋稍徇隱原片著
鈔給閱看將此諭令知之欽此查閃殿魁前兩次被參雜募市
人窳惰性成拔營多不願去以及奉調移防半多逃散又所辦
漁團編立字號是否得力奉
旨交臣查辦臣以閃殿魁被參各節總以各營勇丁是否整齊
精壯爲斷隨密委同駐樂亭之劉鎮光才會同樂亭縣知縣張
鶴齡出其不意前往點驗並查所辦漁團甫據稟覆復奉
嚴旨飭查前情臣謹即彙案飭委駐紮唐山之直隸臬司周馥
就近往查以昭慎重並發點名册十本茲據周馥詳稱馳抵樂
亭縣境沿途細訪鄉民皆言今年正月閃殿魁隊伍過境暫宿

旅店民房均各給予房錢並未騷擾及晤樂亭縣知縣張鶴齡言該營到防之時正值嚴寒地凍暫住民屋事實有之兵勇買物與百姓小有口角在所不免但未聞搶奪鞭撲不給價值等事亦未據控告有案本司復抵該軍所駐之紀各莊見各營俱築牆支帳並未散住各村當即傳諭閃殿魁立刻排隊按册逐一點驗所有魁軍馬隊三營步隊七營勇數均無短少且皆一律精壯惟細看各勇舉止似有負販小民在內不盡來自農圃詢係京東京西一二百里所招曾取連保從前是否無賴之徒無從考究但現在果守營規即不便追問點名後隨傳營哨各官細詢發餉章程僉稱營中米麪日需數千斤樂亭去歲歉收

不能不向遠處購運每日每勇給白米半升白麪一斤合制錢七十文折銀五分每月勇糧四兩二錢除扣米麪價銀一兩五錢淨發銀二兩七錢嗣自本年正月起奉加四成米價每名三錢六分計每名實領銀三兩六分原參謂祇發二兩八錢自是指未加四成米價以前所發之數不爲無因合將奉發點名册並取具各分統營官等印結呈請查核再樂亭漁團閃殿魁本未奉辦已自雇船六隻招募漁人三十名在海面哨探合併陳明等情詳覆前來臣伏思閃殿魁所部隊伍去年倉猝募成器械既未領齊訓練又未甚久雖非烏合之衆究異節制之師其所以不饜衆望而屢致人言者或由於此現在既經查明被參

各節均無實據應請
天恩免其置議並由臣傳諭該鎮潔己率下振作精神鼓勵弁
勇練習戰事以成勁旅倘再不知奮勉始勤終怠易轍改絃一
經訪查仍惟有據實奏請撤參不敢稍涉徇隱所有遵
旨查明閃殿魁被參緣由謹據實覆陳伏乞
皇上聖鑒訓示謹
奏

覆查軍器營員事實片

再臣於三月十六日承准軍機大臣字寄光緒二十一年三月十四日奉

上諭有人奏天津運往山海關機器礮四十尊運送到關堆積沙土中子藥全行潮濕不堪應用請旨飭查等語著劉坤一查明據實覆奏又片奏淮軍統領卞得祥衰邁庸劣軍事廢弛管帶衛隊記名提督楊金龍經劉坤一飭令備戰乃整頓行裝豫爲遁計以致人心搖惑幾至潰散等語並著劉坤一確切詳查卞得祥楊金龍二員如竟不能得力即著撤退更換毋稍遷就原片二件均著鈔給閱看等因欽此查臣到關後需用礮位電

詢天津軍械所運來大小田鷄開花礮八尊當經各軍爭先領去此外並無一礮解關臣由南洋帶來格林礮十尊子路不遠除各軍領去六尊外尚餘四尊現在行營軍械所收存並未委之沙土細閱原片言之極爲確切其事似屬有因查軍糧所委員沈國良於沙土中刨出鐵殼地雷數十具尚未裝藥現在修整備用或者以此訛傳若以機器礮四十尊重大之件由津運關臣決無不知之理至淮軍統領卞得祥微患氣喘而年力正强人亦忠壯以死守老龍頭礮臺自任臣至該營履勘各礮臺佈置合法牆濠亦甚整嚴面加獎勵據卞得祥稟係前直隸提督葉志超竭力經營所致惟該統領駐守已久熟習放礮事宜

斷難更換生手記名提督楊金龍打仗奮勇辦事精勤臣知之最深是以用爲中協使之統領護軍到關以來築壘挖溝於要害處做作地營莫不認眞辦理每謂可守而後能戰何至豫作遁計且二月二十二三等日並無倭船十七號停泊山海關外不知何所據而云然臣惟有懍遵

聖訓隨時隨事察看該統領等如果不能得力卽行撤換不敢稍涉姑容致有貽誤理合附片覆陳伏乞

聖鑒訓示謹

奏

雇工開濠撥款助賑片

再關內外各軍多係新招之勇於臘正兩月先後到防時值地凍未能築立營牆及開凍後既須築營又須操練所有東面之紅牆子一帶西面之紅瓦店一帶及北路九門口南路石河並秦王島海岸截長補短周圍約百餘里均須開挖長濠營勇無暇兼顧隨飭記名提督周蘭亭於鐵路雇工八千餘人分途辦理以土方計遇鑿石處加倍給錢共用銀三萬餘兩此項工值暫於每月經費內開支如有不敷再由兩糧臺撥補又臣赴唐山會商防務見該處飢民數萬人情形困苦當於支應局撥銀二千兩交江蘇候補道張翼以助義賑似此大宗應請

敕部立案謹附片陳明伏乞
聖鑒謹
奏

查明副都統任內劣迹摺 光緒二十一年三月二十三日

奏爲遵

旨查明據實覆奏恭摺仰祈

聖鑒事竊臣承准軍機大臣字寄光緒二十一年二月二十五

日奉

上諭有人奏特參欺誣庸劣之大員一摺據稱山海關副都統宜貴嗜利無恥罔顧廉隅開列貪劣之迹七款請飭查辦等語著劉坤一確切查明據實具奏毋稍徇隱原摺著鈔給閱看將此諭令知之等因欽此欽遵之下當即密委臣行營總理營務處御史馮錫仁道員曾丙熙總理支應局道員唐際昌等調取

卷宗名冊提集弁兵人等按照所參各節逐一查訊並札飭外四處防守尉督糧通判剋日詳細稟覆茲據該員等查明稟稱查原奏內稱宜貴去秋奏添馬隊一營本云添練西丹乃仍以額兵底餉充補一節檢查上年七月初六日該副都統原奏有兵丁苦累器械不精此外閒散壯丁尚有數百名枵腹謀生擬由八旗駐防內揀擇精兵二百五十名等語而訊之驍騎校興春及馬兵祥山等所供均稱馬隊二百五十名祇有閒散四五十名上下餘皆額兵挑補至所發兵餉則據興春等供稱上年九月初一日成軍初五日發餉每名新馬兵已買馬者給銀四兩未買馬者給銀二兩舊馬兵三兩十月初五日眾兵以不敷

食用懇求承恩公桂祥蒙委員查明飭照每名七兩章程補發遂將九十兩月一律補清冬臘兩月亦照前全放本年正二月分舊馬兵祇發五兩下欠二兩新馬兵發六兩扣馬價一兩等供查原卷內有上年十月十五日咨直隸總督咨稿一件所敘九十月發給餉銀數目與該弁兵等所供大略相同並聲明原擬俟接奉部覆再行找領因奉

欽差承恩公桂祥諭遂照章全放惟此件咨文在十月初五日補放之後何以未先咨明且本年正二月放餉之數與上年兩歧更不可解又原奏內稱兵部例定馬隊以二百五十人爲一營該營合計不過二百二十五名一節業經按照名冊點驗尚

無缺額又原奏內稱冒開馬價以舊爲新一節查閱卷內咨稿稱因軍書旁午需操在急本關向有差操馬八十八匹加給津貼暫行頂補成軍俟買到馬匹隨時撤換復查放餉冊內有上年八月十三日放出買馬價銀一千五百三十兩又兩次放出馬價銀二百一十兩十月初十日放出馬價銀八百八十兩下註交八旗字樣訊據馬兵祥山等供稱八旗舊馬隊八十名均已挑入新軍又於八旗各傳差馬一匹其舊馬隊及差馬共八十八匹實係原有之馬並非領價購買自成軍以後至今均在營當差其爲未經隨時撤換可知又原奏內稱宜貴自立總統名目月支二百金伊子松盛爲字識月支九金戈什哈數十人

皆補新軍口糧其餘巧立名目恣意開銷一節查該營官員銜名清冊實係副都統充當統領字識一缺亦係松盛之名傳訊與春等供稱松盛即該副都統親子其新軍馬隊約有戈什哈二十名挑補屬實惟查該營員弁悉照直隸馬隊練軍營制尚非巧立名目所發薪水餉項亦按定章支給並未恣意開銷有支應局用印清摺在卷可爲證據又原奏內稱宜貴從未赴教場閱操冒開獎賞銀兩及外四處勒派奏免閱邊銀兩共額兵五百五十名每名出銀二兩計索銀一千一百兩入己一節據永平府防守尉圖勒筆善冷口防守尉英瑞喜峯口防守尉阿爾遜羅文峪防禦喀吞保先後稟稱光緒二十年九月奉左司

劄片知照各該處派明白曉事領催限十月內到關有面諭要事嗣奉左翼協領祥瑞諭派四處免閱操費共銀一千一百兩交副都統門丁劉雅齋手收等情據此飭傳劉雅齋逃逸無蹤至該副都統上年閱操二次賞過東錢四百串訊據弁兵等各供相符又原奏內稱山海關關門從前因勒索行旅爲人奏參經前刑部尚書崇實今直隸總督李鴻章兩次查辦刊碑示禁行旅便之乃宜貴飭值班領催五日一班非交東錢七十五串即行停差革用以故不得不勒索行人一節問據領催恩福等七名同供關門向派弁兵稽查奸宄出關行旅必驗收票引放行每班派官一員筆帖式一員帖寫五名領催二名兵十名五

日一班輪流派委近年從未敢取過錢文上年四月宜副都統到任之後自六月初一日起飭值班人每班繳東錢二十四串文進署到八月初一日後便每班要繳錢七十五串文凡出關行人無票者每人取東錢二三百文貨車要東錢數百文均無定數進關貨車要東錢四五百文及一千文不等到各車店收取如五天不足七十五千之數必須借墊繳署否則不能銷差等供是原奏所稱勒索情形均屬確鑿又原奏內稱關城督糧通判專司八旗兵米按季照價改放錢文宜貴希圖通判餽送任其遲延放錢每名勒扣銀二兩計二千餘金一節問據興春祥山等同供八旗兵米每年由通判按照市價酌發錢文歷各

前任發秫米合市價少發東錢二百文又小米少發四五百文不等夏通判任內每名每季合市價少發東錢五六串上年冬季較市價少發東錢十串之譜每遇春季總在頭年十二月二十外豫放本年春季正月初一日纔發惟未聞通判有餽送都統情事等供據通判夏詒垣稟稱歷年支放章程如光緒十年閒小米市價每斗四串內外秫米三串內外每兵共得東錢二十餘串三十串不等光緒十年以後小米市價五串數百文秫米四串零每兵共得三十餘串四十串去年秋冬小米漲至六串數百文秫米至五串有奇已屬罕見至年內豫放本年春季小米漲至七串一百文秫米至五串六百文更爲從前所未有

有每兵共得五十三四串數百文核計米價較每倉石折銀一兩四錢之例價及前任副都統奏請每斛折給京錢二串二百文合東錢六串六百文每倉石共東錢十三串二百文之成案定價均已倍蓰各等情據此是兵米既由通判照章支放並未遲延不由該副都統經手似難勒扣銀兩至餽送一節亦查無實據等情前來臣覆核無異伏思該副都統有整飭部伍綏輯軍民之責值此時艱孔亟宜如何潔己奉公力圖稱職乃不嚴除積弊而反多索陋規於奉

旨添練之新軍則以額兵湊數於領價購買之馬匹則以舊隊頂充任意虛糜罔求實濟又復勒派免閱操費一千餘兩勒索

關門行旅每五日東錢七十五千使弁兵人等皆有所藉口以致人言嘖嘖指摘交加誠有不能爲之曲諱者既經查實何敢壅於上

聞惟係二品大員應如何量予懲處出自

聖裁山海關督糧通判夏詒垣支放兵米按照定章亦無餽送該副都統等事應免其置議惟以後折放兵米無論時價低昂總宜照價給發不得援前比例以免物議而服兵心其在逃之門丁劉雅齋應俟拏獲到案時另行訊結所有微臣遵

旨查明山海關副都統宜貴被參各緣由謹據實覆陳是否有當伏祈

皇上聖鑒訓示謹

奏

關門稽查禁止勒索片

再山海關關門徵收貨稅原由關道照章辦理駐關副都統因有稽查奸宄之責分派弁兵駐關驗收出關票引以致藉端舞弊於無票行旅取錢放行外復於出入關門貨車分別勒索錢文大爲商民之累查長城一帶豁口甚多若有奸宄往來不必定由關門行走驗收票引一節未足以詰奸適足以滋擾卽使關門弁兵以後不敢勒索而行旅人等必須有票始能出關則在原籍請票恐亦不能免費擬懇

天恩敕下山海關副都統衙門革除積蠹刊碑嚴禁所有關門稽查弁兵不許勒索分文並將給票收票一節立予蠲除其關

門貨稅仍責成該關道照章徵收如或違禁需索留難一經訪查務須從重懲辦以昭
盛世蕩平之治謹附片陳請伏乞
聖鑒訓示施行謹
奏

分設醫藥電線等局募兵守護片

再各營勇不服水土疾病甚多前敵受傷弁兵紛紛扶送入關調理不得不分設醫養等局購備藥料以資存濟又各路所安水雷旱雷應設專局購置電線電箱分別製造修理所有該各局以及軍裝軍糧支應營務等處均須另募親兵守護以昭慎重並請

敕部立案謹附片陳明伏乞

聖鑒謹

奏

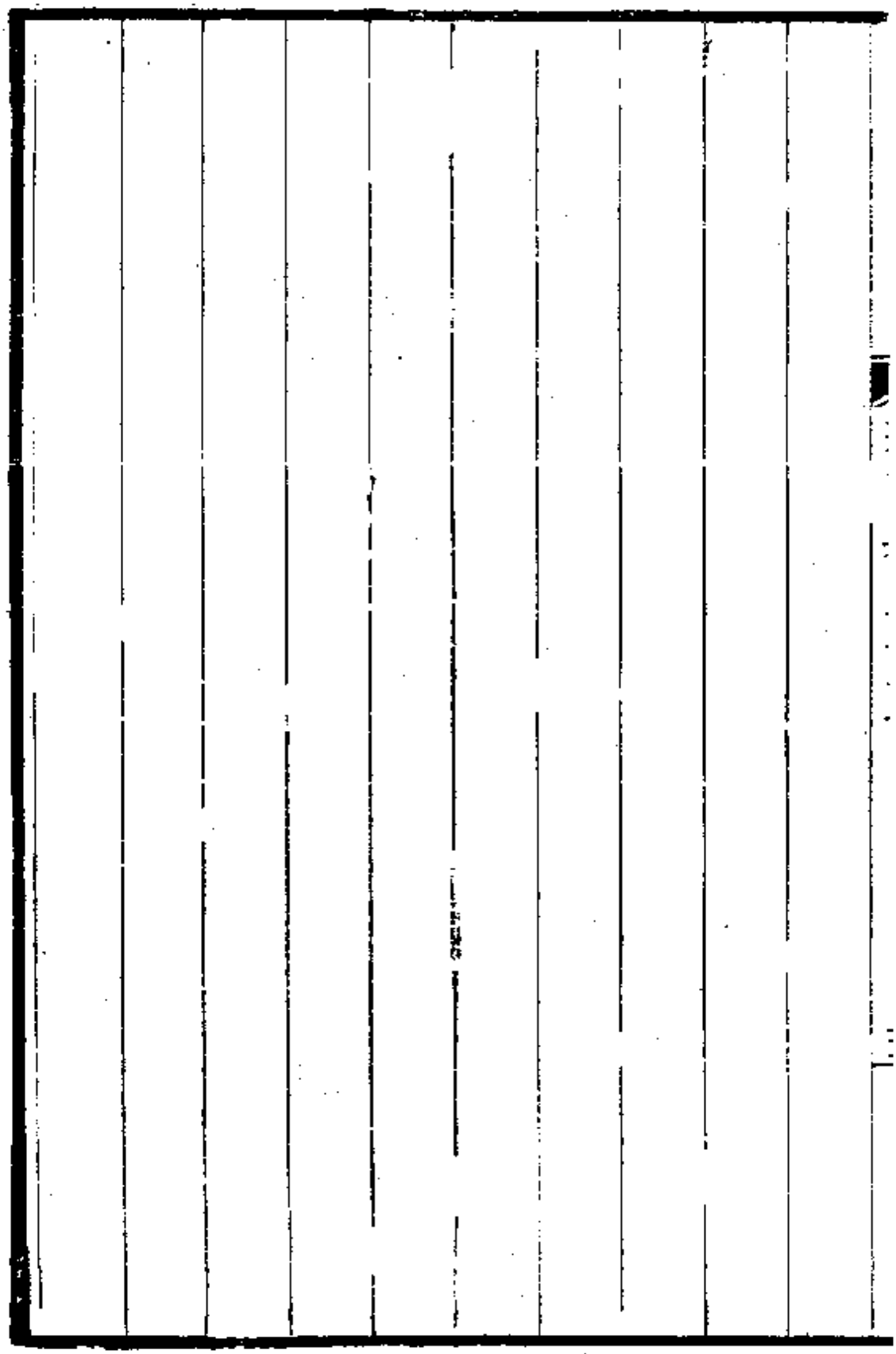

3230

請將侍衛依勒洪阿革職片

再沙克都林札布所部之神虎營以侍衛依勒洪阿爲分統留駐錦州該分統託錦州府知府奎華代向駐錦之東征轉運局雇車四十輛訂明按照局章由營自行發價乃車輛交齊後該分統不給車價分文並縱令兵勇毆逐車夫將車輛搶趕而去經奎華與轉運委員知府周冕派人帶同車夫往追並由局酌備銀兩沿途爲之接濟然民間聞此風聲車輛率皆逃避幾至貽誤兵運要需錦州市面現錢短少曾經臣裕祿札飭通行無論兵民賣銀搭發現錢二成買銀多交一成以資周轉乃該分統縱令兵勇全數勒換現錢及見錢貴銀賤又復勒買銀兩種

種滋擾非止一事據錦州知府奎華轉運委員知府周冕淮軍前敵營務處浙江溫處道袁世凱督辦東征糧臺廣西按察司胡燏棻先後稟報前來臣等覆查無異伏思現在關東一帶地方運務艱難民情困苦招徠安集尚覺日有未遑若如該分統之搶奪車輛擾累閭閻勢必使兵餉之輸輓皆窮商民之市易盡廢相應請

旨將神虎營分統侍衛依勒洪阿即行革職以安地方謹會同盛京將軍臣裕祿據實糾參伏祈

聖鑒訓示謹

奏

馬步勇丁潛逃請　旨革職片

再統領山西練軍記名總兵賀星明所部馬步七營旗前派分駐甯遠州釣魚臺等處地方三月初八日倭船遊弋至釣魚臺臣訪聞該軍營哨兵勇有聞礮潰走情事正在委查並點驗去後茲據賀星明稟稱是日倭船礮傷我軍步隊馬隊各數名斃馬數匹我軍竭力抵禦堅伏不動倭船旋卽駛去點查隊伍惟副前旗馬隊左哨勇丁逃去十二名右營步隊前哨勇丁逃去十四名由該兩哨哨官押隊不力所致除嚴拏在逃各勇外請將副前旗馬隊左哨哨官補用遊擊吳玉春右營步隊前哨哨長參將銜補用遊擊李正亮懲處等情前來臣查該哨官等押

隊不力以致兵勇聞礮紛逃實屬罪無可逭應先請
旨將補用遊擊吳玉春參將銜補用遊擊李正亮卽行革職不
准投效軍營希圖開復以戒失伍而儆效尤該處釣魚臺一帶
地方情形險要難保倭人不乘閒再來已飭該統領激勵軍志
嚴密設防倘稍有疏虞卽惟該統領是問謹附片併陳伏乞
聖鑒訓示謹
奏

老湘營陣亡人員請　卹摺　光緒二十一年三月二十三日

奏爲查明老湘各營歷次打仗獲勝情形懇將陣亡員弁邀

恩賜卹並將出力員弁准予存記恭摺具陳仰祈

聖鑒事竊臣前於正月二十三日二月二十八日疊據統領老湘軍江蘇補用道李光久稟稱正月初十日自牛莊開赴四台子十二日天色微明賊以大股由東南小馬頭來犯又分兩股於南北兩路包抄我軍亦分三路應之提督賀長發率左營直衝小馬頭鏖戰兩時之久賊勢不支歸併一處我軍三面夾擊轟斃賊黨百餘內有三道黃邊帽大頭目一名訊係僞步兵中尉山縣朝喜殿都生擒二道黃邊帽頭目一名訊係僞步兵中尉山縣朝喜殿都

司殷成譜奮力向前亦生擒賊目一名搜出身帶千里鏡時辰表佩刀信函等件並搶獲倭槍八桿餘賊紛紛敗竄我軍追剿至二台子而還二十二日我軍向唐王山進攻直衝山下奪回兩村斃賊二百餘名賊始退踞山頭提督周運斌受彈甚眾裹創力戰隨即陣亡副將尹山雲都司任福貴亦殁於陣傷亡弁勇六十餘名至未刻始收隊自後日夜出隊二十七二十八及二月初三等日擊賊於安村堡中陽堡三台子八里河斃賊數十名數百名十餘名不等所有歷次出力及陣亡員弁懇請分別獎卹前來臣以該軍接仗獲勝一切情形未准宋慶吳大澂來咨恐尚不確因即咨請查覆茲於三月初十日接准宋慶查

明咨覆與李光久歷次稟報均屬相符臣查自倭人入寇以來各軍往往以數十營合力堵守敗潰相尋該道李光久所部老湘一軍僅有二千餘人上年冬間由江南調來隨出關外援勦艱辛萬狀勞瘁不辭本年正月出隊打仗竟能以少勝眾屢挫敵鋒差强人意提督周運斌等血戰捐軀深堪憫惻該軍現值重加整頓之時應不沒其前勞乃可責其後效既經宋慶覆查無異臣何敢壅於上聞合無仰懇

天恩准將陣亡之記名提督穆特恩巴圖魯周運斌花翎副將尹山雲遊擊銜補用都司任福貴等三員

敕部從優議卹以旌死事尤爲出力之提督賀長發都司殷成
譜等因二月牛莊之敗未敢請保可否准
敕督辦軍務處存記出自
聖主逾格鴻施所有微臣查明老湘一軍歷次打仗情形請將
出力及陣亡員弁懇
恩獎卹緣由理合據實奏陳伏祈
皇上聖鑒訓示謹
奏

慰留請假營員片

再統領老湘軍道員李光久以二月初八日牛莊之戰事機不順損失甚多該道負疚飲恨觸發傷病屢次稟請交卸軍務前來臣查該道本係將種熟讀父書前此需次江南遇事頗存靜退此次帶勇剿寇竟能身先士卒奮勇過人平日又善拊循其部下莫不用命倭人既畏且恨每欲得而甘心此次由海城回援牛莊以二千數百之孤軍當三萬數千之悍寇血戰一日夜殺賊二三千人雖因眾寡不敵而退功罪兩不相掩若能再加歷練將來必可造就大將之才當此時事方殷自未便准其請假交卸臣已手書慰留囑令加意調理即將該軍五營及新撥

之鋼武三營妥速整頓養精蓄銳以圖再舉並與魏光燾陳湜等同心戮力共濟時艱克光前烈謹附片陳明伏乞

聖鑒謹

奏

革員留營效力摺光緒二十一年四月初二日

奏爲將才可惜情節可原籲懇

天恩將已革遊擊留營效力恭摺仰祈

聖鑒事竊查二月初十日營口之陷由於防軍總統蔣希夷一聞警信立即奔逃以致營街不守遊擊喬幹臣派守營口海岸礮臺僅止一營兵力極爲單薄營街既失倭從礮臺後路進兵不啻直拊其背礮臺斷無能全之理蔣希夷路經礮臺又復過而不留於是該遊擊以孤軍數百人死守礮臺抵禦倭寇大股自午至戌時已二更見援絕子盡始嚴陣退出並將礮位先行轟毀免爲敵有此當日之實在情形也臣於蔣希夷之先逃與

該遊擊之堅守早有訪聞嗣據各處稟報皆與所聞相符詢之
新授
盛京府尹善聯亦極稱其奮勇該遊擊現經
盛京將軍臣裕祿參革解省按例治罪伏念礮臺失陷該遊擊
誠屬咎無可辭而僅止一營又無外援孤立堅持苦守竟日全
師而退不以利器資敵是其才略尚有可用情節亦尚有可原
較蔣希夷之統帶多營不戰而逃者相去何啻霄壤在該將軍
申明軍律自宜遵定制以肅戎行而在微臣愛惜將才竊欲宥
前愆以觀後效可否仰懇
天恩准將已革遊擊喬幹臣留營效力藉爲奮力禦賊者勸出

自
逾格鴻慈所有微臣懇
恩將已革遊擊留營效力緣由理合恭摺具陳是否有當伏祈
皇上聖鑒訓示謹
奏

丁槐軍餉請歸部撥片

再貴州古州鎮總兵丁槐奉

旨帶親兵一營並挑選勁卒二千由貴州撥給東防餉銀五萬兩暨捐款等銀一萬三千兩於上年十月初三日由黔起程北上本年二月間在山東添募六營連原統共十一營先後由山東藩庫撥給銀六萬兩東征糧臺撥給銀二萬兩計該軍十一營每月應支薪糧及柴草銀兩大建須銀三萬七千八百三十兩有奇小建須銀三萬六千七百三十兩有奇再加統領薪水公費礮位油擦費教習薪水機匠工食並車駝馬匹餧養及委員薪水每月約需銀四萬餘兩應請統歸部撥由東征糧臺請

領按月核發俾免缺乏而資飽騰至購買營中需用轉運車駝應准照督辦軍務處核定章程軍裝帳棚則倣照各軍成案併由東征糧臺領款採辦其前在黔省東省所領銀兩由該總兵截清數目另行造報免與糧臺發款牽混該總兵昨由天津來關據稱所部各營陸續到齊暫令在津休息臣察看該總兵兼資文武有大將才堪以獨當一面現飭回津整頓隊伍將來或仍遵二月二十一日所奉電

旨飭調來關或令駐紮津榆適中之處容臣酌度情形屆時

奏明辦理所有丁槐一軍餉項請歸部撥緣由理合附片陳明

伏乞

聖鑒敕部查照謹

奏

查覆楊金龍並無擅殺片

再臣承准軍機大臣字寄光緒二十一年三月二十一日奉

上諭前有旨令劉坤一確查提督楊金龍如不能得力即行撤退更換茲又有人奏楊金龍挾忿殺斃醫士熊姓請飭查辦等語著劉坤一歸入前案一併確查據實覆奏等因欽此當經欽遵派委營務處確切訪查去後茲據稟覆楊金龍於上年由金陵募勇北上有湖北廣濟縣人熊佐廷應募補充中營右哨五隊正勇旋提歸礮隊學操兩磅銅礮本年正月出操各哨弁未候統領號令先行出隊問據哨弁回稱係熊佐廷傳令楊金龍因其妄傳軍令擬加懲責該勇即行逃走正在捕拏未獲三月

初間訪聞該逃勇逗遛榆關有暗地放飄煽惑營勇入會情事又復密派親兵四處掩捕忽於初十日在營前撞見飭勇捕拏該逃勇猶敢恃强不服該提督遂飭親兵綑至營中立時正法熊佐廷實係逃勇因知醫治創傷遂誤傳爲醫士核其妄傳號令暗放飄布均屬大干軍律楊金龍將其正法實係整頓營伍並非挾忿擅殺等情查覆前來臣覆加查訪情形均屬相符現值防剿喫緊之時逃勇甚多非重法不足示儆況該逃勇熊佐廷始而妄傳號令出操繼而煽惑兵勇入會拏獲正法所以嚴軍紀而肅營規不得謂之挾忿擅殺該逃勇亦實非醫士原參各節自係傳聞之誤除前次提督楊金龍參案業經

奏覆外所有此次查明該提督並無挾忿擅殺醫士緣由理合
附片覆陳伏乞
聖鑒謹
奏

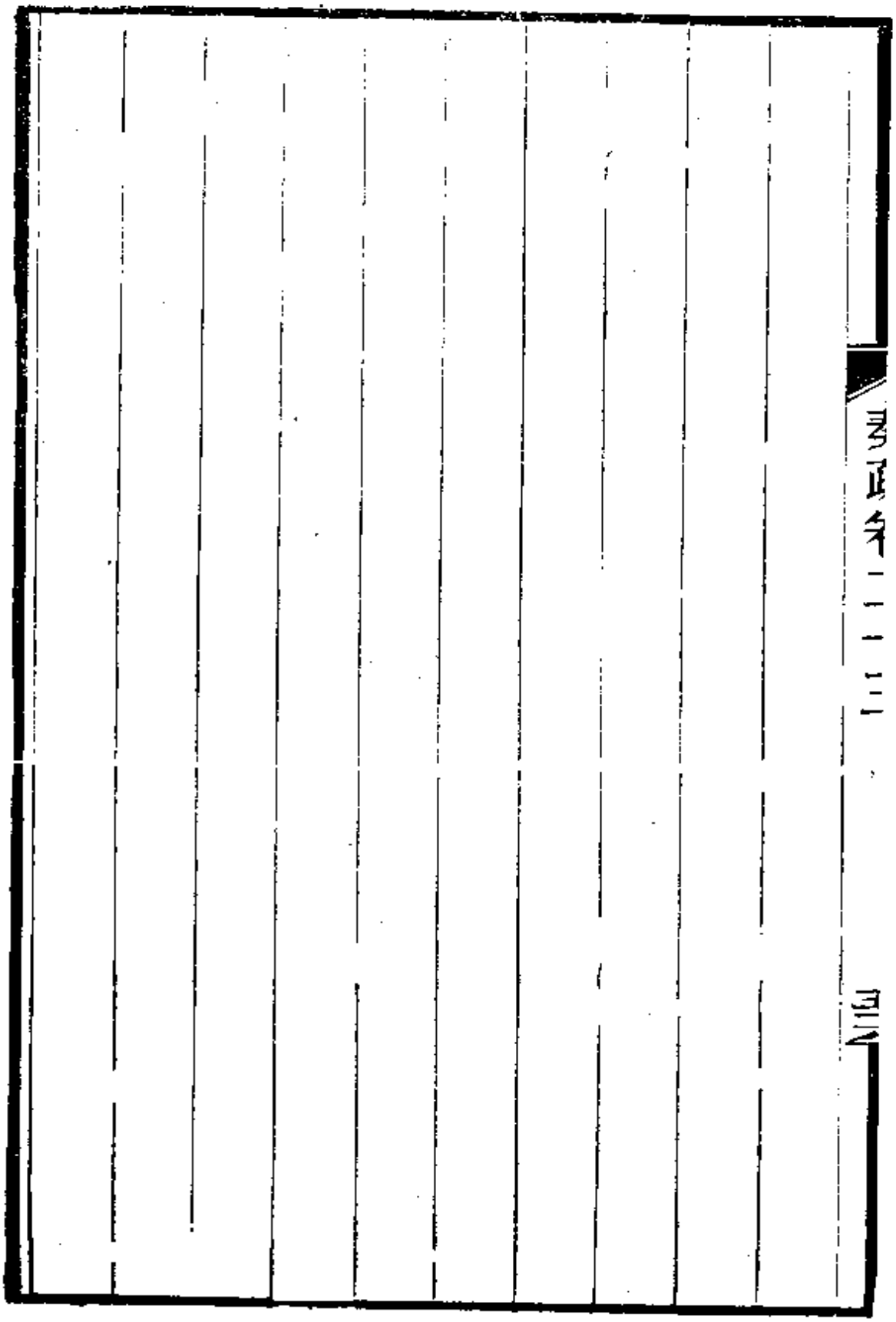

和局已成自請嚴議摺 光緒二十一年四月二十日

奏爲和局已成微臣受任無功請

旨交部嚴加議處恭摺仰祈

聖鑒事臣於本月十六日接總署諫電奉

旨中日新約現已互換彼此息兵並另商歸還遼地刻下各路

防軍仍應照舊駐紮訓練以備不虞關外前敵各軍不得越界

生衅著劉坤一等通飭各軍一體懍遵欽此伏讀之下慚悚難

名遵即電飭各軍一體懍遵去後竊臣於上年冬間入都

陛見仰荷

恩命授爲

欽差大臣節制關內外防勦各軍當以微臣年力已衰難膺艱
鉅懇請
收回成命未邀
俞允並蒙
特派四川提督宋慶湖南巡撫吳大澂幫辦軍務俾資臂助渥
承
恩眷敢不殫竭心力勉效馳驅旋於臘底出京在津催調各營
料理餉械本年正月十三日抵關以後隨將沿海防務戰守兼
籌一切布置情形業經疊次具陳並以前敵軍情礙難遙度應
由兩幫辦相機進止亦經

奏明各在案二月初八日遽有牛莊之挫雖各軍奮勇苦戰殺傷尚足相抵而營口牛莊等處究屬未能保全迨吳大澂奉
旨交卸軍務臣疊經電囑宋慶魏光燾認眞整頓加意嚴防先杜倭寇西竄之路守禦既固然後蹈瑕進攻正在彼此相持三月初五日停戰忽有定期現在和議已成新約互換彼族索償索地肆意要求無不遂其所欲中國自有夷患以來未有如此次之甚者也在
朝廷慮遠思深或亦萬不得已而出此而臣忝膺閫寄未能指揮諸將迅掃欃槍致廑
宵旰之憂爲此遷就之計五中循省咎有攸歸應請

旨將臣交部嚴加議處使後之任事者以臣爲戒奮勉圖功並
使各國咸知我
大清紀綱肅然罰當其罪庶足以飭戎行而存政體所有微臣
自請嚴議緣由理合恭摺具陳伏乞
皇上聖鑒訓示謹
奏

請開去差使片

再中日和議已成新約互換彼此息兵以後自無戰事所有關內外諸軍照舊駐紮訓練係各統領之責臣別無調度未便徒擁虛名可否請

旨開去臣

欽差大臣差使由臣委員將關防備文齎送軍機處驗收之處出自

聖裁謹附片陳請伏乞

聖鑒訓示謹

奏

懇准銷差開缺摺 光緒二十一年五月十六日

奏爲中倭和議已成微臣抱病彌重籲懇

天恩俯准銷差並開底缺給假回籍調理恭摺仰祈

聖鑒事竊臣前以受任無功專弁具奏自請嚴議並以中倭息

戰附請撤銷

欽差大臣差使四月二十七日差弁回營承軍機大臣知會奉

旨留中欽此

聖意高深本不敢再行瀆請惟昨奉電

旨臺灣已經交接清楚和局並未決裂倭允歸遼有三國擔認

不至翻悔等因局勢似已大定而臣形神交瘁於軍旅封疆均

難勝任不得不具陳於
皇上之前查臣前在江廣軍營積受潮溼瘴癘四肢常患酸痛
右手足爲尤甚四十後血氣日衰每發輒不可忍遞經
奏明有案上年二月右足忽然冷若冰雪不惟不能伸屈亦並
不知痛癢調治至五月杪始稍回和十月扶疾北上沿途感冒
嚴寒行至德州拘攣不能成步休息兩日坐船赴津今正出駐
榆關不服水土兼爲海風所侵漸覺麻木不仁舉動需人扶持
否則卽虞傾跌自春及夏服藥無靈並延洋醫用電氣治之迄
不見效又臣少經憂患過於用心致抱怔忡之證近日披閱公
牘識慮不能周詳酬荅寅僚語言亦多疏失晝則垂頭思睡夜

則合眼即驚眠食日虧精神益短即令從容坐鎮已恐貽誤地
方若欲遣大投艱鮮有不至顛覆是以昕夕焦思不敢爲繼棧
計也前此時局艱危臣雖自知老憊猶復强起承乏冀分
宵旰之憂現在事勢稍鬆而臣委頓日甚亦望
朝廷曲予體恤俾卸仔肩倘蒙
天恩俯准撤銷
欽差大臣差使並開兩江總督底缺給假半年回籍養病一俟
沈疴痊除再圖犬馬之報決不久耽安逸辜負
高厚生成臣所調京外各員擬即咨送回原衙門及各原省當
差每月行營經費八萬兩即於五月底截停實用若干由支應

局造報湘軍糧臺覈准送部請銷所招親兵祇護軍三營本係
余虎恩餘勇應即全裁此外各軍應撤應留有督辦處王大臣
主政奉直兩省防務由該管將軍總督酌籌辦理其各營餉項
分歸東征糧臺湘軍糧臺清釐不難就緒臣別無經手事件所
請銷差開缺及給假養病各緣由謹恭摺具陳伏乞
皇上聖鑒訓示謹
奏

請將前統領革職示懲摺 光緒二十一年五月二十八日

奏爲山西練軍分別遣留歸併請

旨將前統領革職示懲恭摺仰祈

聖鑒事竊記名總兵前山西練軍統領賀星明於本年三月間防守關外甯遠州一帶因所部勇丁聞礮潰走經臣附片

奏參奉

旨著撤去統領另派委員點驗分別遣留歸併等因欽此臣當卽欽遵選派前山西太原鎭總兵何鳴高前往接統飭令逐一點驗分別遣留歸併稟候覈辦業經電奏在案茲查賀星明所部勇丁多以疲弱充數先經何鳴高稟明於五月初一日起裁

去步隊二成馬隊一成復經查出老弱不止二成擬自閏五月初一日起將步隊四營汰弱留强併歸三營所汰勇丁派弁押送天津遣散回籍免在關外逗遛滋事馬隊三旗酌留太原鎮二旗其大同鎮一旗馬羸兵弱擬派該旗原管帶官帶回大同聽候本省留檄查賀星明已將餉銀發至四月底止何鳴高接統應自五月初一日爲始以清首尾又賀星明移交洋槍實短六十五桿據何鳴高稟報前來臣查何鳴高接統山西練軍分別裁併辦理尚屬認眞不避嫌怨惟賀星明奉委帶兵北上自應整飭戎行以期悉成勁旅乃輒以老弱湊補爲數至逾二成且該總兵於三月內撤差猶復爭發四月餉銀其爲有意侵漁

亦可概見至槍械爲行軍利器該軍並未接仗竟短少至六十五桿之多實屬不成事體似此庸劣之員斷難姑容相應請旨將該記名總兵賀星明即行革職以示懲儆所有裁併山西練軍參革前統領各緣由謹恭摺覆陳伏祈

皇上聖鑒訓示謹

奏

代奏總兵奉　諭看操摺光緒二十一年五月二十八日

奏爲據情代奏總兵遵

諭閱看操法恭摺由驛馳陳仰祈

聖鑒事竊據隨同辦理防務奏委辦理營務處廣東南韶連鎮

總兵郭寶昌呈稱總兵於本年三月間在京請

訓時面奉

諭旨令傳諭甘肅新疆提督董福祥改習德國操法並蒙

諭以直隸提督聶士成及廣西臬司胡燏棻所練之定武軍皆

係學外國操法可往閱看如其合式即稟明臣劉坤一通飭各

軍認眞講求等因欽此欽遵於是月二十八日出京道經河西

務晤見董福祥遵卽傳

諭該提督改習德國操法四月初一日行抵天津適初三初四初五等日風雨交作海潮驟漲沿海營壘多有被淹未能往看遵赴隨同辦理防務差次十八日折回蘆臺閱看聶士成各營操法該軍所操係兩軍對陣之式隊伍整齊進退合法可稱節制之師復於五月十七日會同胡燏棻前赴馬廠次日閱看該司所練定武軍十營德操步伐止齊均尙嚴整然較之聶軍操法微有不同葢聶士成所練專主戰攻而胡燏棻所練則兼顧防守其教法固有別矣定武本係新練之軍若寬以日時加以訓練必可悉成勁旅以上各情懇請代奏前來除俟體察情形

飭令將來留防各軍認眞演練洋操外所有郭寶昌呈報各節
理合據情代
奏伏乞
皇上聖鑒謹
奏

孝瑛卷二十三

請獎摩天嶺遏敵大員片

再倭人自得平壤渡鴨綠江卽盡銳攻遼注意取我陪都以爲要挾之具將軍依克唐阿等往來堵剿力捍危疆亦賴總兵呂本元孫顯寅先後與提督聶士成臬司陳湜固守摩天嶺遏其竄越之路自本年正月聶士成奉調進關倭焰益熾呂本元等分途拒戰正慮兵單陳湜奉

旨移防卽率所部星馳赴嶺與呂本元等聯絡聲援設伏設疑或角或掎晝夜苦鬬屢挫兇鋒倭人豕突狼奔始終不敢逾嶺以窺奉省由陳湜等有以扼其喉而拊其背其功不容沒也現在事勢稍鬆陳湜與呂本元等猶增壘浚濠以爲經久之計玆

據委弁稟繳奪獲倭刀及各項槍械前來經臣面詢嶺防情形
該各軍駐紮深山窮谷之中拮据崎嶇艱辛百倍保全根本重
地實於大局有裨可否仰懇
天恩將陳湜呂本元孫顯寅傳
旨嘉獎以示鼓勵之處出自
鴻施謹附片具陳伏乞
聖鑒謹
奏

劉忠誠公奏疏

卷二十四目錄 光緒二十一年閏五月起至十一月止

裁併關津防營摺

請將丁槐調任本籍雲南實缺提鎮片

密保賢員片

查明陣亡員弁請 敕部議卹摺

密陳聯俄拒倭大計摺

聯俄保護朝鮮片

豫軍援甘請照湘勇給餉摺

策議變法練兵用人理餉摺

道員知兵請破格錄用片
部員積勞病故請　予優卹摺
密保軍務人才備　簡摺
請設鐵路公司借款開辦摺
請傳問張翼鐵路機宜片
請將郭寶昌調補壽春鎮總兵片
密保軍中得力文員摺
道員在營出力請　予錄用片
州牧知兵可用片
遵議廷臣條陳時務摺

整頓船政鐵政片
慎選使才片
請　推恩勳臣子嗣摺
刊換糧臺關防摺
遣撤湘勇發給餉項摺
撤留事定請銷差開缺摺
關內外各軍津貼米價片
行營領支糧臺餉項片
傷殘弁勇請　賜支食半餉摺
酌保老湘營打仗出力人員摺

遣撤留防各軍正餉恩餉一律發清摺
遵　旨入都　陛見恭報起程日期摺
奉　諭回任恭謝　天恩摺
呈繳　欽差大臣關防摺
酌保行營出力人員摺

裁併關津防營摺 光緒二十一年閏五月初三日

奏爲關津防營裁留歸併以資整頓由驛會奏仰祈

聖鑒事竊臣坤一於光緒二十一年五月二十二日承准軍機

大臣字寄十九日奉

上諭著劉坤一宋慶長順依克唐阿將所部各營秉公選擇認

眞裁併總須汰弱留强一兵得一兵之用毋得瞻徇情面致涉

虛糜仍將籌辦情形迅速覆奏等因欽此嗣於二十四日欽奉

電

旨著臣會同李鴻章王文韶將關津等處各營詳細斟酌分別

汰留裁併奏明辦理等因臣鴻章臣文韶同時欽奉電

旨當經恭錄知會臣等查此次軍務未能制勝固由調度失宜亦由諸將權分而輕兵分而薄以致呼應不靈聲援不接之故今欲痛除其弊惟有將各防軍擇其得力者歸併大支以成勁旅而以選將爲第一要義此等將才固須膽識優長性情忠正並須年力富强方可期其有爲責以奏效臣坤一所部直隸閃殿魁一軍陝西馬心勝一軍河南牛師韓一軍山西何鳴高一軍及秦安軍業經奏請分次撤遣尚有山東王連三一軍河南李永芳一軍貴州丁槐一軍以及徐州陳鳳樓一軍安徽宋朝儒一軍亦應相繼撤遣此外久在關津之得力淮軍尚多誠善用之則就熟駕輕事半功倍淮軍宿將如直隸提督聶士成沈

毅有謀果敢善戰平日如臨大敵治軍極其整嚴分統副將馬金敘亦膽氣過人關津本直隸提督所轄所有關津防務應即責成聶士成第所部僅十八營擬將關內外應裁淮軍撥足三十營或二十五營再以登州鎮章高元八營永州鎮賈起勝八營前澎湖鎮吳宏洛六營隸之俾互相聯絡令其分布關津等處聶士成等熟習地方形勢必能措置裕如隱若長城之寄其應如何變通發餉練兵章程以收實效由該提督會同糧臺胡燏棻酌擬條款臣等會叅具奏請

旨飭遵將才如聶士成實不易覯是在委任之專俾得展布耳

大沽礮臺仍以天津鎮羅榮光守之北塘礮臺仍以通永鎮吳

育仁守之洋河口礮臺仍以永州鎮賈起勝兼守老龍頭礮臺由聶士成妥酌布守至廣西臬司胡燏棻所練定武軍已臻純熟應與何永盛王得勝周蘭亭等礮隊俱爲北洋大臣親兵應隨時察酌辦理此擬留淮軍量行歸併之實在情形也湘軍有江西藩司魏光燾本部十營兼統記名提督賀長發六營記名提督湯秀齋五營副將吳元愷四營江蘇臬司陳湜十營江蘇候補道李光久八營高州鎮余虎恩十營記名提督熊鐵生十營記名提督楊金龍五營大同鎮劉光才五營瓊州鎮申道發五營皖南鎮李占椿五營記名提督萬本華五營副將張國林五營人數不爲不多該統領等亦各有長可取然分位相等資

望已深礙難歸併一二人令相統屬且各弁勇不服北方水土難免疾病逃亡似應一律全裁各用輪船送回原省或留或併由該督撫酌辦此擬裁湘軍由原省督撫量行留併之實在情形也所有撤遣各營勇查明道路遠近酌給口糧一兩月以示體恤第須將銀解交原省俟撤遣日支放臣等往返商酌意見相同是否可行伏乞

敕交督辦處王大臣覆覈定案其分駐近畿之程文炳董福祥兩軍裁留歸併自由督辦處主政至四川提督宋慶吉林將軍長順前黑龍江將軍依克唐阿所部就臣等所聞宋慶分統太原鎮馬玉崑汀州鎮宋得勝記名提督程

允和前臨元鎮姜桂題最爲出色之員又依克唐阿分統世襲一等男二等侍衛壽長世襲騎都尉候選員外郎壽山二等侍衛榮和與前金州副都統連順皆傑出之才長順部下管帶官韓登舉驍勇異常爲倭所憚如令宋慶分統馬玉崑等四員各帶五千人駐紮錦州則關內外可以聯絡一氣依克唐阿分統壽長等三員及連順各招獵戶六七千人練習洋槍擢用韓登舉假以偏師分守遼瀋兩處必獲磐石之安謹舉所知以備採擇餘如總兵呂本元孫顯寅所統盛軍總兵姜桂題所統銘軍俟前敵防務稍鬆應調回關內整頓歸併總兵姜光前所統慶軍總兵徐邦道所統拱衛軍提督吳鳳柱所統鄂軍似應全

裁徐邦道飭赴正定鎮本任吳鳳柱飭赴湖北提督本任總兵
蔣尚鈞劉世俊所統豫軍飭回河南原防又廣東提督唐仁廉
新招三十營及各營旗均分別裁併以杜虛糜惟關外現在情
形不同由宋慶長順依克唐阿等自行相機辦理以昭慎重所
有臣等斟酌關津各營裁留歸併及訪察關外諸軍各緣由謹
恭摺馳奏伏乞
皇上聖鑒訓示再此摺由臣坤一主稿合併陳明謹
奏

請將丁槐調任本籍雲南賓缺提鎮片

再貴州古州鎮丁槐饒有勇略前在雲南越南歷著戰功此次隨臣在營詳加察看該鎮志氣豪邁議論發皇指事陳詞頗諳今古再加造就可成大將之才惟所部僅十三營多在山東召募由黔帶來老勇不過四五營留防此間似嫌孤立不若撤回原省可期人地相宜查古州雖係苗疆究屬內地非若該鎮本籍雲南與緬甸越南各外夷交界勢如脣齒英法莫不垂涎現在見我示弱於倭難免狡焉思啟雲南有失則川楚黔粵處處皆危臣細詢該鎮據稱滇緬毘連騰越永昌皆其用兵克復之地深悉阨塞情形並與內外土司聲氣素通可以結爲我用迤

南藩籬若固則英不敢由緬窺滇西之大理粵區可以高枕卽法人之在東北徼外者亦不敢妄動兵法所謂形格勢禁也倘蒙

天恩俯准丁槐

陛見面問機宜如果上合

聖懷卽將丁槐與雲南騰越等處總兵對調一缺或令署理雲南提督駐紮大理府城假以事權責其練兵練團聯絡各土司爲折衝禦侮固圉安邊之計實爲駕輕就熟雲南提督馮子材年高恐難到任今以丁槐代之可期得力是否有當

伏候

聖裁專閫大員非臣所敢妄請第以雲南地方緊要務須預爲
綢繆督撫不盡知兵得一知兵武臣任之專信之篤未始不可
立效管見所及不敢不仰達
宸聰謹附片密陳伏乞
聖鑒訓示謹
奏

考工記圖二十四

密保賢員片

再查北洋前敵營務處浙江溫處道袁世凱名家之子於軍務及時務均肯留心講求前在朝鮮多年聲績懋著早在朝廷洞鑒之中臣抵關津後與該道時常接晤見其膽識優長性情忠篤辦事皆有條理爲方面中出色之員宋慶及各將弁多係袁世凱先人舊部莫不願同袍澤樂聽指揮請旨飭下河南撫臣迅催袁世凱銷假來營商辦裁留歸併事宜臣與宋慶得資臂助該道亦藉盤錯以抵於成際此時局艱難知兵文臣甚少如袁世凱者伏願

皇上擢以不次俾展所長及其年力正强得以功名自奮庶立

尺寸之效仰酬
高厚之恩近日每嘆才難得一才而不即重用使其精神歲月
消磨於循資按格之中未免可惜臣自憾衰老深思以人事
君之義不敢蔽賢謹附片密陳伏乞
聖鑒謹
奏

查明陣亡員弁請　敕部議卹摺光緒二十一年閏五月初三日

奏爲查明牛莊陣亡員弁懇請

敕部從優議卹開具清單恭摺仰祈

聖鑒事竊據前敵營務處統帶湘鄂各軍新授江西布政使魏光燾稟稱前者牛莊失利所部武威各營陣亡甚多當將營官余福章總哨陳勝友魏極富三員稟懇奏奉

諭旨交部從優議卹其同時陣亡各員聲明俟續經查明再行請奏在案茲查文職尚有候選州同王宗藩等十五員武職尚有記名提督張玉輝等三十三員或帶隊向前不避鋒鏑或往來策應出入賊中援絕力窮卒以身殉核其死事情形深堪憫

惻又陣亡兵勇九百八十三名或充什長或充正勇均能爭先陷陣奮不顧身亦屬可嘉可憫分別造具銜名籍貫清冊懇請分別

奏咨其存亡莫卜之營官龍恩思等仍俟查確另報等情前來臣覆查無異除將陣亡兵勇名冊咨送兵部核辦外所有陣亡文武各員謹繕單恭摺具陳伏乞

皇上聖鑒敕部從優議卹以慰忠魂謹

奏

密陳聯俄拒倭大計摺 光緒二十一年閏五月十五日

奏爲密陳大計聯俄拒倭以鞏

陪京而維全局恭摺由驛馳陳仰祈

聖鑒事臣維華洋交涉垂三十年至今日事益棘手中國剛柔之用貴隨時變通各國向背之機在因勢利導自越南之役中國措施失當頗爲各國所輕此次與倭議和諸多遷就益啟四夷窺伺之漸虎視眈眈皆思擇肥而噬我自度力不能敵不可不亟聯邦交以資將伯之助以臣愚見各國之患猶緩惟日本之患爲急蓋其國與我偪近若得臺灣遼東則來路益便直從枕席過師隨在被其侵軼也日本之患沿海猶緩東三省爲急

蓋知爲我
龍興重地
三陵所在勢在必爭動輒覬覦以圖要挾也此係切膚之痛有
識者莫不以爲深憂第倭之强非俄所願倭之擾我東三省尤
爲俄所忌是以中倭和約業經割予遼東而俄與法德勒令退
還詎專爲我亦自爲耳我乘此時與之深相結納互爲聲援並
稍予以便宜俄必樂於從我縱不能保我沿海各省而東三省
與俄毗連之地倭必不敢生心則保全之利較沿海各省奚啻
萬倍倘東三省有失則我
朝何以奠根本

皇上何以對
祖宗此臣每一慮及不禁心驚肉顫也或謂俄與中國接壤最寬將來必爲害於中國臣前此亦以爲然今則頗知其說之謬亦覩我之撫馭何如俄疆宇已廣且信義素敦與我修好二百數十年絕無戰事實爲千古所未有垂之史冊可爲美談前以伊犁還我此次與法德爭還中國遼東其爲德於我更大而顧疑其有他不復推誠相與則是合者離之厚者薄之將謂中國不足爲緣我益成孤立之勢伏乞
皇上密飭總理衙門及出使諸臣凡與俄交涉之事務須曲爲維持有時意見參差亦須設法彌縫不使起釁中俄邦交永固

則倭與各國有所顧忌不至視我蔑如狡焉思啟矣
國是所係不敢緘默自甘敬抒一得之愚伏候
聖明采擇所有聯俄拒倭以維全局各緣由謹恭摺密陳伏乞
皇上聖鑒訓示謹
奏

聯俄保護朝鮮片

再臣維遼東決不可棄無遼東卽無東三省無東三省卽無我朝矣俄與法德三國令倭還我遼東其實以俄爲主乃遼東之倭去而復返似在游移得無俄意中變如俄責報於我而不肯明言似應電飭許景澄與之商訂密約果能使倭還遼而不再索賠款則我卽割新疆數城予俄爲謝夫新疆之與遼東輕重爲不侔矣以俄國今日之强如願得新疆數城恐非中國所能制不若自我予之藉可結權以收遼東之地至朝鮮許其自主亦應歸中俄保護或歸各大國保護我東三省藉得息肩是否有當伏候

聖裁謹附片密陳伏乞
聖鑒謹
奏

豫軍援甘請照湘勇給餉摺 光緒二十一年閏五月二十四日

奏爲豫凱軍赴甘援勦請照湘軍營制發餉並給駝車餧養經費恭摺由驛馳陳仰祈

聖鑒事竊臣欽奉電

旨劉坤一電牛師韓請添招馬步十三營等語現在河狄回氛正肆若待添募多營必至耽延貽誤且新募之勇亦難得力著嚴飭該總兵懍遵前旨即統所部七營迅速起程毋許逗遛欽此當經欽遵嚴飭該總兵遵照去後茲據稟稱所部僅止七營兵力實覺單薄記名提督李永芳所統豫靖軍六營現已撤回原省該軍經李永芳訓練數月較新募之勇大不相同可否奏

請抽撥三營帶往又甘省民貧地瘠糧價異常昂貴豫軍營勇每月每名餉銀三兩六錢萬不敷用應改照湘軍章程每正勇一名月給口糧銀四兩二錢其餘一切營制餉章概照湘軍辦理至各營軍裝旗幟及礮位藥彈重笨等件自應另行轉運其帳房鑼鼓及一應隨營需用什物即將此間所置車駝馬匹隨帶沿途應用所需餧養及應領月餉均由豫省按月提前撥解等情稟請具奏前來臣查牛師韓一軍兵力誠屬太單惟接河南撫臣劉樹堂電稱該省餉項拮据異常牛鎮現有豫凱七營尚難接濟所請添撥豫靖三營應毋庸議至留甘駐防多係湘軍該豫軍營制餉章未便相形見絀自應改歸一律該軍所置

車駝馬匹本擬飭令按照三成繳價今既派赴甘省應請毋庸變賣俾沿途藉資轉運以利遄行所需餧養等銀應仍照章發給以上各節合無仰懇

天恩俯如所請

敕下河南撫臣查照辦理以資飽騰於援勦之師不無裨益至應需槍礮器械除將繳回之擡槍馬梯尼等槍仍行配齊藥彈發給並另由宋朝儒營內撥給八生特鋼礮兩尊神機礮四尊再飭赴天津軍械局請領兩磅過山礮八尊藉資攻勦所部馬步隊伍即飭剋日分起開拔不得稍涉逗遛以慰

宸廑所有牛師韓一軍援甘請照湘軍營制發餉並給駝車餧

養各緣由理合恭摺馳陳伏乞
皇上聖鑒訓示謹
奏

策議變法練兵用人理餉摺 光緒二十一年閏五月二十四日

奏爲變法練兵必須講求用人理餉敬抒管見恭摺仰祈

聖鑒事竊臣於光緒二十一年閏五月十三日接准督辦軍務處王大臣咨行具奏裁撤東三省練餉改用洋法練兵一摺奉旨依議欽此臣拜讀之下不勝佩服不勝懽欣以督辦處所議洵爲整頓軍務第一要著也此次創巨痛深凡有血氣者莫不切齒拊膺競以練兵爲請若復蹈常襲故不思易轍改絃則所謂練兵者仍託虛名終無實際臣查督辦處原奏東三省練兵採用西法兼用洋弁二語最爲切當舍此別無善策東三省既經提倡南北洋自可倣行以漸推之各省皆有程式可循不難

一律舉辦然而用人不可不慎也原奏將則兼用洋弁是洋弁不過數人十數人餘皆華將倘委用不得人或性氣乖張與洋弁不合或器識卑鄙爲洋弁所輕均於教練有礙應先酌定東三省此次練兵若干營分爲幾隊務擇夙著聲績如壽長壽山榮和連順韓登舉等以充將領不得瞻徇情面信任私親近日請託成風竟視軍營爲調劑差使若不痛除此種陋習軍務永無起色之時至此等洋弁受聘來華與東三省將軍都統有主客之誼自應善於撫馭以結其心而盡其力並使歸我鈐制受我範圍以期日久相安不滋流弊是

朝廷之用東三省將軍都統尤貴得人所宜加意也又理餉一

節爲練軍命脈原奏練兵採用西法似係專指操習陣勢技藝改換旗帳裝束而言洋弁職司教練發餉自歸華官而華人之爲統領營哨官者莫不貪發餉之權爲自肥之地缺額一名卽得一名之餉緩補一日卽得一日之餉甚至於各勇應得之餉多方剋扣各勇敢怒而不敢言兵力由此而單兵心由此而渙惟有倣照西法每軍設一糧臺凡遇發餉之期由臺委員攜銀前往各營點名給領使帶兵者不管餉管餉者不帶兵兵有缺少則管餉者扣除餉有欠延則帶兵者催取似此互相維制餉足而兵亦足其於統領營哨官薪水夫馬公費加倍從優俾有餘潤以贍身家此其兩全之道廉明帶兵官當亦樂於從事或

謂帶兵官不管餉則威令不行是其飾說臣前此承乏戎行於餉項並未經手歷由督撫設立糧臺委員驗放不惟各軍奉命維謹且諒臣之無他有時枵腹荷戈亦無怨讟可爲明證溯自咸豐同治以來屢次軍興帶兵人員工於侵餉百計彌縫勸戒固屬空談查點亦成故事殊有積重難返之勢惟將兵餉分爲兩途則餉有專司帶兵者無從染指庶幾涓滴歸公可收士飽馬騰之效臣籌之至熟伏乞

敕督辦處會同戶部核覆另頒新章務飭各省一律遵辦可與變法練兵之舉相輔而成所有講求用人理餉各緣由謹恭摺具陳伏乞

皇上聖鑒訓示謹

奏

卷二十四

道員知兵請破格錄用片

再查有會辦北洋武備學堂三品銜候選道廕昌遊歷德國七八年之久曾在該國充當將弁於外洋練兵之法最爲精熟外洋人莫不服之該員性情忠篤言語樸誠辦事不尚虛聲惟務實際生平好學於外洋歷年所著兵書莫不認眞講求並非戎馬粗材可比倘蒙

俯賜錄用必有成效可觀前大學士曾國藩有言漢人得十人不若旗人得一人語意極爲深遠今查廕昌三十八歲年力富强而造就若此正可超擢寄以干城期以柱石若復投閒置散更於何處求才爲衆人爲國士亦在

朝廷遇之何如耳謹附片具陳伏乞
聖鑒訓示謹
奏

部員積勞病故請　予優卹摺光緒二十一年閏五月二十四日

奏爲部員在營積勞病故請

敕部從優議卹恭摺仰祈

聖鑒事竊臣前經奏調截取知府刑部山東司郎中張聞錦到營委充軍糧局總辦附片陳明在案茲據報該員於閏五月初七日在局病故查該員由同治庚午科舉人甲戌科進士以部屬籤分刑部充山西司正主稿總辦秋審派辦減等旋充秋審處坐辦律例館提調該員樸厚廉勤在司審理案件披閱公牘不遺餘力洎至秋審處辦事深維人命至重於一切案情律意詳細推敲期無冤濫總求情法兩得其平逐日進署最先出署

獨後二十餘年如一日歷任刑部堂官皆倚重之同人尤爲心折此次來營委辦軍糧事務該員以軍糧爲閤營命脈實事求是鉅細躬親覈計多寡盈虛豫籌儲峙以期兵食充足士馬飽騰嘗言此項津貼米價四成

朝廷所以優養戰士此外各項員役不應圖占便宜於己初不霑濡於人毫無假借每遇發米之日必須自往監盤使經手者不得營私戎行均蒙實惠有時情形喫緊存米甚多該員一日兩巡顆粒不使委棄弁丁奉令唯謹由是弊絕風淸其職守認眞如此榆關地處海濱正二月間風雪嚴寒中人肌骨該員往來糧局感冒已深三四月潮濕上蒸由是發爲痰疾醫治略見

減輕尚復强起從公嗣轉傷寒病勢增劇志業未竟遽以淪亡
臣惟該員秉性端方辦事明幹滿冀遭逢際會可以宏濟艱難
何意半載積勞一病不起其情殊堪憫惻仰懇
天恩敕部將該已故刑部山東司郎中張聞錦照軍營積勞病
故例從優議卹以勵勤事謹恭摺具陳伏乞
皇上聖鑒訓示謹
奏

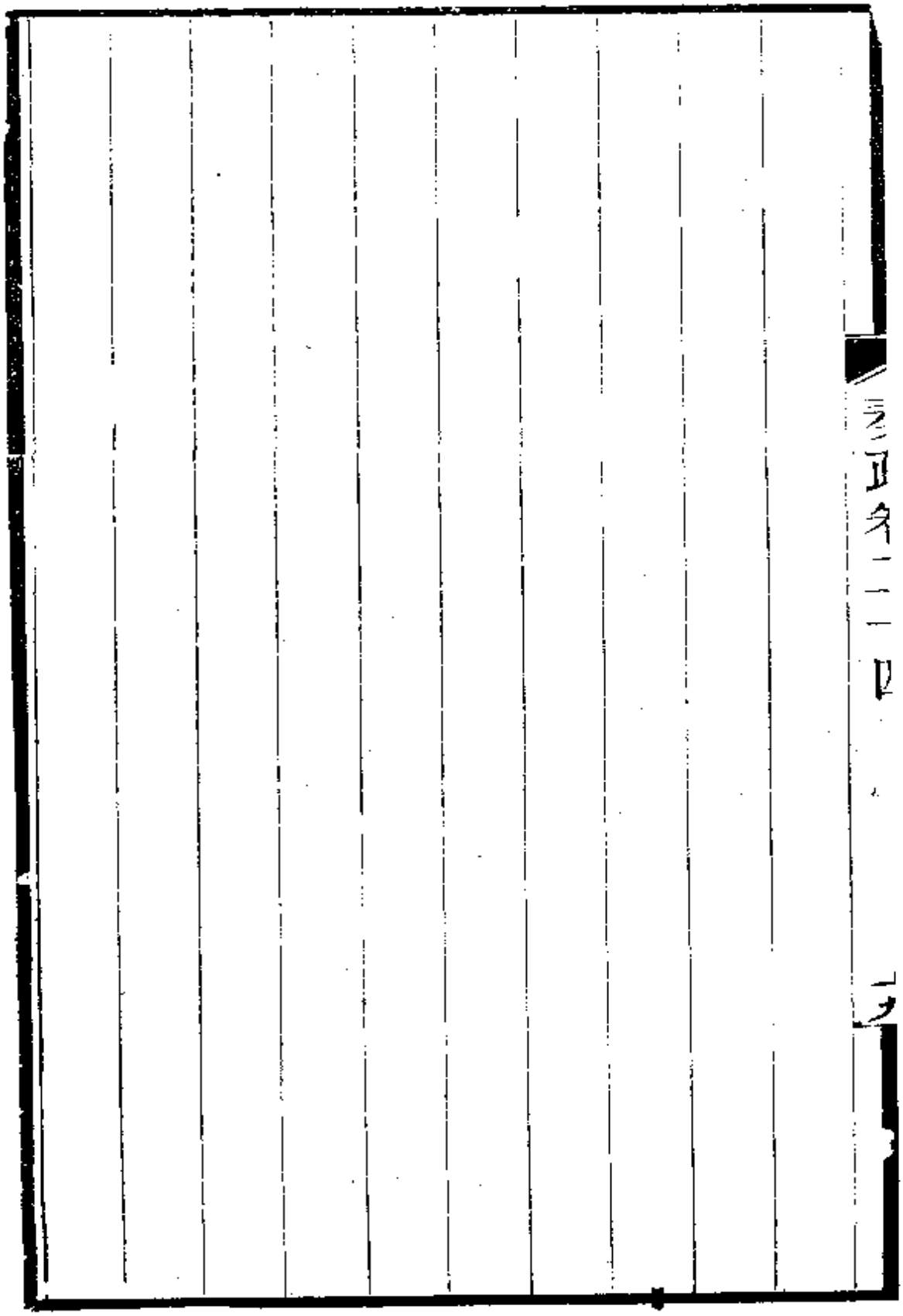

密保軍務人才備　簡摺　光緒二十一年六月十五日

奏爲密保軍務人才以備

簡用恭摺仰祈

聖鑒事臣維時局艱難人才爲急軍務人才爲尤急然非錯節盤根不足以覘利器非眞知灼見不敢以列薦章茲查有辦理營務處山西道監察御史馮錫仁前在軍機章京辦事綽有能稱臣與訂交數年見其志趣雅正憂

國奉公並用力於克己之學嘗言文章不足經世要當立德立功此次奉調來營於用兵機宜莫不悉心考究時值寇氛猖獗警報頻仍旋有前敵牛莊營口之敗關內外人心搖動營中員

弁竟有請假以去者該御史初履戎行處之自若與臣密籌戰守之策切中肯綮並自請帶兵出關臣以營務須人諭留未遣隨經調集各軍其統領多係宿將名位已崇與該御史初交或以爲文士而輕之或以爲言官而畏之臣方慮其扞格難通殊於營務有礙乃該御史於諸將之有聲績者深相接納餘亦各聯袍澤之歡卽以默察其賢否如其人可用則力爲薦揚或所用非人卽密請更換是以相處日久文武尙屬和衷臣得藉資兼聽有時同營僚友議論乖違該御史亦思廉藺之誼曲爲彌縫以收共濟之益其膽識運量有足多者至其精神縝栗智慮周詳目覽手批事皆立辦値此防兵裁併之際羽檄紛馳乃能

因應咸宜措施悉當凡有裨於時局之處卽非職守所係皆孜孜爲之不形聲色有久之而臣始知者可見該御史公忠爲不可及臣以衰庸謬當重寄崎嶇半載莫展寸籌猶能勉强支持不至顚蹶實資該御史等臂助也竊自道光暨咸豐同治以文學侍從之臣出外帶兵率能懋建勛業光贊

皇猷卽就臣鄉而論則有前湖北撫臣胡林翼前大學士臣曾國藩今該御史起自軍機章京歷練有素茲復躬親戎馬熟習情形自以年力正强常抱馳驅之願臣與該御史共嘗艱險深知其血性過人將來堪膺艱鉅以備緩急之用謹恭摺密保伏乞

皇上聖鑒訓示謹

奏

請設鐵路公司借款開辦摺 光緒二十一年六月二十日

奏爲請設鐵路商務公司借款開辦懇

恩主持定計以維國勢而收利權恭摺馳陳仰祈

聖鑒事竊維時至今日談國是者莫不以富强爲要圖顧非富無以致强非强無以保富而究之富强之本求其收效速取利宏一舉而數善備則莫急於鐵路鐵路之裨於軍務商務今已盡人知之矣臣之不亟於言者以防務未經大定又念中國受茲大創整頓固不容稍緩舉動更何可不慎稍一失當關係非輕臣自奉

命視師往來榆關唐山爲鐵路所經與鐵路商局總辦兼總辦

開平礦務江蘇候補道張翼考究情形又令總理營務處山西道御史馮錫仁博采旁搜推窮利弊竊以鐵路必歸商辦方爲妥善其所籌事宜先采大略謹爲我

皇上陳之中國鐵路以南北幹路爲綰轂大利在焉西人深知其故垂涎有年上海格致書院藏一同治初年英人鐵路圖於中國地勢脈絡朗若列眉何蓄意之深且摯今則覬覦愈甚又知我財力不足有爲羣且居爲奇貨聞英法德美各國商人接踵來華爭思承辦其所擬條款各異要無非彼自收其實效而僅誘我以虛名設墮術中貽害胡底何者鐵路本爲用兵一歸西人動以公法繩我遇徵調必多窒礙前者海上戒嚴屢商西

人保護津關鐵路率以公法爲辭此卽前車之鑒鐵路爲收稅大宗若入他人之手殊難自主彼若包攬卽屬漏卮稍爲防閑則滋生口舌卒予遷就而我之短絀已多矣鐵路用人甚衆西人知吾民之易誘往往餌之以利人易受愚茲若深入內地一切由其指揮漸染旣深性情自習相處日久風俗亦移一旦有事彼之呼應皆靈在我反多棘手不可不慮卽以目前言之我止一鐵路斷難分許各國欲與此必然違彼因此生嫌尤爲非計反覆籌思是西人承辦一節有斷斷不可輕許者然則仍歸官辦値此庫帑支絀之時無從籌此鉅款卽令分年籌畫事難逆料中輟堪虞縱使有成而曠日持久計利亦不合算若復狃

於官督商辦之說無事不由官總其成官有權商無權勢不至本集自商利散於官不止招股之事疊出從未取信於人即招商織布等局成效可觀究之經理歸官利又無幾於商情終形隔膜今鐵路若歸官辦或由官督必從招股入手先聲既壞將何術以廣招徠臣於審時度勢之中爲懲前毖後之計請以官發其端以商任其事擇一廉明公正之員熟悉中外商情素爲西商所信服者擬懇

特恩明降

諭旨派爲鐵路商務公司督辦破除成格假以重權俾得專司其事現尚未設商部一切公司事宜南北洋大臣責無旁貸自

應同膺艱鉅力爲保護爲
國家成此大計鐵路既設公司卽責成公司籌款中國富商較少刻難集腋成裘非借款外洋焉能創此非常之業西人知中國鐵路利厚將來可以同霑訂借鉅貲當易集事應准寬爲籌備由公司借洋款三四千萬金或以鐵路押抵或南北洋作保借款定妥一面先行開工一面廣招股分現既不准西人承辦正懷觖望似可變通辦法兼招中外股資股本既有洋人局章自照西法風聲一樹莫不樂從蓋有洋股在中而華商方無顧慮亦有華股參集而洋商無可把持股本愈豐推行更利既可助還洋債又可分設公司凡鐵路所需皆可次第爲之加以此

路創自公司兼有中外商股即遇意外之變可以設法保護惟鐵路係中國創舉熟手不多不能不用洋人查中國洋關立法甚善以一洋人總其事餘則華洋兼用使各效所長然西國定章無人不當其用故中國雖多洋務而收效獨在洋關今選誠實西人精通鐵路者充當首領各項以洋人提綱華人副之效則任用否則辭退規畫悉視泰西權柄仍在中國使彼無所挾持第晉用楚材仍非良策埃及之將造鐵路也先遣人赴英練習而後爲之中國情事不同然亦宜以儲材爲急應於鐵路必經之地設立鐵路礦務學堂以聰穎子弟百二十人爲學生延洋教習課之定以年限屆期有成再令分赴各國公司印證以

儲爲已用數年之後無須借才異域而操縱由我洋人可漸退於無用之地矣若定地勘路最關緊要大抵幹路支路宜經越城鎮以便商貨流通忌逼近江海以奪輪船利益以用兵論尤宜腹地而忌海濱中倭搆衅以來從前清江之議人皆知必不可行無待深辨但由津至通之路昔曾定議旋作罷論今擬避通州一路另由天津橫渡西沽取道固安之禮賢鎮青雲店入南苑出北大紅門距京城永定門外十里上下安設車站此道既不礙舟車之利又於風水無關而鐵路橫亙西行如長隄一道屏蔽

京師又使近畿稍殺永定河患

南苑向係
宸遊之處例禁行人出入但創辦大事似可不拘常例況鐵路
偏在一隅無妨遊獵而車行向有定刻更視
門禁尤嚴由此而南應由京南車站仍回
南苑西出鎮國寺門不過二十餘里即設蘆溝橋站經保定正
定直走順德彰德徑趨滎澤擇地渡黃雖在上游已出山險此
誠經流之地而無移徙之虞渡黃而南自鄭過許抵信陽地勢
平衍施工尚易惟自信陽至漢口四面皆山蹊紆徑仄費實不
貲此道經府州縣三十有八河道四十有五黃河尚不在內概
造鐵橋工費太鉅河底又未必皆有堅土利於立柱山多則轟

擊固難若穴山而過則開挖之費每尺需四十餘金甚不易辦顧嘗艱難之會創此久大之規道遠費多良所不計論者又謂應由滎澤取道東南經過陳州入安徽鳳陽歷滁州而達江浦計自渡河至江較漢皋則少崎嶇險徑視清江則無卑溼低區江浦總匯下游百貨流通天下利權已入掌握且如此建造雖取道較遠而地勢稍爲平坦工料節省成本少而收效多此亦一說也聞李鴻章飭張翼已由該局派人前往各路測量踏勘繪圖貼說應俟勘回再行核定以求妥慎查津關商路三百里運貨無多一年進款已增至五六十萬以幹路估算當每年進五百萬而此路貨物之多於商路幾三倍有餘則每年進二二

千萬亦非奢望迨幹路將竣支路不難既有公司擴充又可許他商認造大支小支一氣灌輸稅款自可漸加公司存積愈多無事不可取給況開辦之始即可兼辦煤鐵等礦以供幹路支路之用辦理稍有頭緒並於鐵軌經行之處創立槍礮機器各廠逐漸講求又可設船廠於海道要區製造船艦由是礦務工務自然取多而用宏軍務賑務亦覺有恃而無恐而漕務因之益便稅務因之日增此又鐵路推廣行之而可操左券者也今者强鄰逼處雄視寰瀛鐵路縱橫與輪船相輔爲開闢來別成一局此天地自然之氣機而未可以人力勝英法俄爭造鐵路以通中國矣現已包我三面合之海疆竟成四面受敵之勢則

鐵路安可以不修海禁大開亞洲各國以中原爲牟利之場生計漸窮利源日涸此次中倭新約內地添設碼頭機器改造土貨補救無術全在以陸路分海疆之利則鐵路又安可緩修朝廷以萬乘威權九州疆域苟能及時振作則內地爲我自主尙可奮發有爲鐵路一成天下商務必日新月異不十年而立致富强中國轉圜之機孰有外於是者惟有仰懇天恩立予施行准設鐵路商務公司借款定議迅速開辦事關大局臣不勝翹切之至謹恭摺由驛馳陳是否有當伏乞皇上聖鑒訓示謹奏

請傳問張翼鐵路機宜片

再創設鐵路商務公司督辦不易得人固需爲守兼優之員要其人爲外洋所知其事又平日相習方能勝任茲查有花翎二品頂戴江蘇候補道張翼器識宏通才猷練達留心時務深悉中外商情久爲西人所信服前在江蘇經前兩江督臣左宗棠委辦正陽關鹽務該員實事求是凡有裨地方要務捐資籌辦期垂久遠至今紳民感之旋經北洋大臣李鴻章調赴北洋差遣該員屢辦賑務不吝鉅貲且籌捐動以數十萬計全活無算其居心行事可知直隸開平礦務係故道唐景星創辦公虧百餘萬金該員接辦數年彌補前虧近且漸多贏餘爲中國礦務

所僅見天津至山海關鐵路分官商兩局該員總辦商局井井有條查官局造路二百七十里用款六百餘萬每年尚需部款二十萬津貼養路之費商局造路三百二十里用款二百六十萬每年餘利已二十萬有奇是官商辦理情形效驗判然即可爲該員辦鐵路之明徵礦局商路兩處多用洋人該員諳悉泰西章程駕馭得宜洋人悉樂爲之用該員既能克己又善理財於礦務鐵路事宜親歷有年實能熟習精通確有把握臣往來榆關唐山業逾半載隨地攷究固盡知之而深信之今創設鐵路商務公司若以該員充當督辦自收駕輕就熟之效且一切現成局面以因爲創事事便宜而家貲富厚又爲華洋巨商所

見信招股自形踴躍臣保其必可速成至借款一層該員已與
德商訂妥無論三四千萬均可聽便息祇五釐分二十五年本
利歸清聞德之國家極力贊成故較平時易辦倘蒙
恩准便可簽字定議款既有著事又易行實屬時不可失伏懇
聖明垂察如不以臣言爲謬即請
旨飭下吏部將該道員張翼帶領引
見並請由軍機處總理各國事務衙門督辦軍務處王大臣傳
問該員酌定機宜以期迅籌開辦其如何
加恩擢用假以事權俾得展布之處在
聖主自有權衡非微臣所敢擅擬愚昧之見謹附片據實直陳

伏乞
聖鑒謹
奏

請將郭寶昌調補壽春鎮總兵片

再廣東南韶連鎮總兵郭寶昌久歷戎行威名夙著其長於兵略早在

聖明洞鑒之中茲以老母在堂懇請開缺回籍孝思不匱未敢壅於

上聞業經臣據情代奏惟將才難得人地又適相需未便置之閒散該鎮前任壽春鎮十餘年軍民感戴奸宄懾服卓勝軍弁勇皆該鎮舊部南韶連鎮遠在粵省該鎮之母年近九旬斷難迎養若必令棄親赴任既非

朝廷教孝之方若聽終養在家而皖北情形喫重該鎮未便與

聞即使有事時立予
召用而將士並非素習亦難責其奏功倘蒙
天恩將該鎮與壽春鎮總兵互相調補仍令統帶卓勝等營嚴
勤訓練俾成勁旅以備徵調實於大局有裨不僅保障江淮已
也總兵係專閫大員本不應冒昧陳請祇以時艱孔亟宿將甚
稀用敢披瀝進言仰候
宸衷裁斷謹附片密陳伏乞
聖鑒謹
奏

密保軍中得力文員摺 光緒二十一年七月二十八日

奏爲密保軍務得力文員以備

簡用恭摺仰祈

聖鑒事臣維人之有才蘊之於心施之於事必與其事日久方可覘其心術之公私才具之長短臣行營文員大小不下百餘人相與盤錯經年就中察看爲守兼優始終罔懈其於軍務頗得要領堪備異日馳驅之用者僅得四五人亦可見人才之難矣查有襄辦湘軍糧臺戶部額外員外郎毛慶蕃學有本源志存經濟此次初辦外事卽能處處認眞凡於各軍餉糈綜覈名實酌劑盈虛不使告乏或遇數目轇轕則必句稽入細體會至

周人莫能欺亦無敢怨至於隨宜損益以節度支尤爲仰體時艱公忠在抱又營務處江蘇記名海關道曾丙熙性情貞固器識宏通帷幄運籌機宜允協平日耐勞耐苦不伐不矜且肯留心洋務熟習中外情形洵爲用世之器又支應局江蘇候補道唐際昌明幹過人溝操絕俗愼重公款如惜私財竹頭木屑之不遺鼠竊狗偷之必斥而用心寬大不以剋減爲能量入爲出以使有餘積少成多以補不足卽使掌邦之計亦能勝任快愉又轉運局直隸候補道林志道智慮深長精神周密凡事不動聲色而措置裕如以兵勇數十營之多程途數千里之遠飛芻挽粟紛至沓來乃能因應咸宜斯須無譟貲裝不虞停待士馬

得以飽騰可謂舉重若輕馭繁以簡以上四員在軍營中實爲
出色臣此次得免隕越端賴該員等相助爲理不敢壅於
上聞仰懇
天恩敕交軍機處記名以備
簡用倘該員等庸劣不職臣係原保人員不敢辭咎謹恭摺密
陳伏乞
皇上聖鑒訓示謹
奏

道員在營出力請　予錄用片

再世襲三等男江蘇候補道李光久係在安徽三河陣亡前浙江藩司李續賓之子經臣奏派統領老湘勇五營上年冬間欽

奉

特旨統帶所部北上甫抵津沽隨調榆關喘息未蘇隨即赴前敵江南北上各軍惟該軍獨爲勞瘁及其進偪海城與倭鏖戰多次每次輒有斬獲並擊斃二道黃金邊帽三道黃金邊帽頭目各一人節據該道稟報有案倭恨該道入骨購以重金臣以前敵應由兩幫辦主政該道一面之詞未敢據以入奏嗣接依克唐阿宋慶咨核與該道所稟各情相符已在牛莊敗後未便

請獎昨吳鳳柱過臣談及該道前在海城與倭苦鬬往往一日數開數合將士用命莫不嘆爲節制之師至牛莊之敗實因衆寡不敵而猶殺傷相當該道之能軍於此益見臣查該道儀表非凡淵源有自將來必成偉器此次所部各營在湘軍中尤爲出力可否仰懇

天恩俯念該道爲忠藎後裔

敕部帶領引

見應如何

錄用之處恭候

聖裁謹附片密陳伏乞

聖鑒訓示謹

奏

四庫全書

州牧知兵可用片

又三品銜記名知府鳳凰廳直隸同知調署遼陽州徐慶璋頗具將才熟習邊事此次倭氛猖獗該州適當其衝乃能堅守危城力拒悍寇並身率精銳會同援軍進擣賊巢屢次斬獲獨多深爲敵人所憚至於居官廉惠遠近呼爲青天似此知兵之員而又循聲卓著在牧令中不可多得倘蒙

天恩破格錄用俾得展布必能仰紓

東顧之憂謹附片密陳伏乞

聖鑒訓示謹

奏

遵議廷臣條陳時務摺光緒二十一年八月初七日

奏爲遵

旨議覆恭摺由驛馳陳仰祈

聖鑒事竊臣於光緒二十一年六月初四日承准軍機大臣字寄閏五月二十七日奉

上諭自來求治之道必當因時制宜況當國事艱難尤應上下一心圖自强而弭隱患朕宵旰憂勤懲前毖後惟以蠲除痼疾力行實政爲先疊據中外臣工條陳時務詳加披覽採擇施行如修鐵路鑄鈔幣造機器開礦產折南漕減兵額創郵政練陸軍整海軍立學堂大抵以籌餉練兵爲急務以恤商惠工爲本

源皆應及時舉辦至整頓釐金嚴核關稅稽察荒田汰除冗員各節但能破除情面實力講求必於國計民生兩有裨益著各直省將軍督撫將以上諸條各就本省情形與藩臬兩司暨各地方官悉心籌畫酌度辦法限文到一月內分晰覆奏當此創鉅痛深之日正我君臣臥薪嘗膽之時各將軍督撫受恩深重具有天良諒不至畏難苟安空言塞責原摺均著鈔給閱看將此由四百里各諭令知之欽此跪誦之下仰見我

皇上廑念時艱勵精圖治之至意下懷莫名欽佩臣賦性迂疏志存謹守第際此事勢默察中倭得失之由深有契於窮變通久之道誠如

聖諭不可不因時制宜以圖補救合觀徐桐胡燏棻張百熙陳
熾準良信恪康有爲等所奏無非倣照西洋新法整頓中國舊
法以起貧弱而致富强急宜見諸施行者以鐵路礦務爲最緊
要臣已專摺馳呈矣茲復彙覈各條謹就管見所及分別緩急
參酌異同縷晰爲
皇上陳之一鐵路與礦務相需而成夫修鐵路原爲運兵運餉
目前則急在生財百貨流通其利猶小惟各省礦產甚多爲我
自然之利取之不盡用之不竭生財之道無逾乎此然非有鐵
路則礦務不能暢行洋人知我鐵路必行大利所在莫不垂涎
競來包攬若墮其計將來難免把持中國之利轉爲洋人所有

查關津鐵路開平煤礦均有成效宜於鐵路人員中遴委熟手准其設立公司招商集股或借洋款或用洋人皆聽其便第須權自我操飭令先修自北至南幹路雖工鉅費繁務爲一勞永逸之計南北幹路既成而後推及江廣黔滇山陝並准商民承修支路以廣招徠但須官爲保護一面於礦務人員中遴委熟手亦准設立公司一切悉照鐵路辦法似此兩事並舉誠如準良所言中國氣勢立振可杜外人窺伺之漸一槍礮子藥宜自行推廣製造此次用兵頗知購用外洋槍礮之弊諸臣條奏中已略言之臣與諸將悉心考究守臺守口自以克虜伯礮爲佳至於行陣之礮惟克魯森爲輕重合用其餘不及中國後膛劈

山礮與後膛擡礮之利各種洋槍以老式馬梯尼老式毛瑟爲最上海製造局所造快利槍能兼其長歷試有效查該製造局現在自行鍊鋼能造後膛鋼大礮自二百五十磅子至八百磅子後膛鋼快礮自五十磅子至百磅子將來無難駕克虜伯礮而上之槍子則能造毛瑟馬梯尼黎意快哈乞克斯各種洋藥則能造栗色藥無煙藥各種其精巧並不減於外洋第經費無多製造有限臣擬請寬籌經費推廣製造即責成該局辦理必能日起有功並擬騰挪經費專設一局製造後膛劈山礮與後膛擡礮以存中國制勝之具若照徐桐等所奏如商民中自行籌費倣造准其領牌開行完納稅釐倘能另出新奇准照外洋

從優給獎官局如需大批槍礮子藥亦准商民分辦以期日造日多各軍改歸一律目前祇就各軍所有槍礮而整齊之或一軍一色或一營一色不可錯雜以致臨陣貽誤一練陸軍必須力除舊習現在南北洋及各省練軍所習洋操皆皮毛耳胡燏棻所奏訓官選士放餉簡器四條尚屬中肯惟臣詢之廕昌謂練陸軍必須循序漸進不可涉於張皇但於南洋等省添設武備學堂延請中外明師訓課以一教十以十教百由寡至衆由粗入精俾營哨官皆知繪圖測量以及戰守之法各勇丁皆知槍礮一定準則服習之熟如衣履自能得心應手兩三年中皆成勁旅若遽多雇上等洋人鋪排門面則初學未能領略徒爲

虛費薪貲臣深韙之臣復督同聶士成等酌定營制十條如號衣旗幟略改窄小刀矛雜技悉改槍礮廢帳房而各給瀝水氈裁長夫而另立工作營以期適用至陳熾所奏分途防邊之說將來察看情形別籌方略目前照督辦處所議除沿海礮臺守兵外宋慶魏光燾聶士成各留勇三十營分布錦州關津一帶已足以昭嚴密一海軍宜從緩設復現在東西兩洋競以鐵甲兵輪稱雄動輒以此挾制而我海疆縣延七千餘里獨無海軍以資捍禦誠不可以爲國惟我海軍既覆不惟一時鉅款難籌將才尤屬難得威海之陷實由丁汝昌等之失機今南北洋無人堪爲水師提鎭卽使借款購製鐵甲等船徒以資敵臣愚以

爲目前不必遽復海軍名目不必遽辦鐵甲兵輪暫就各海口修理礮臺添造木殼兵輪或購製碰快艇魚雷艇以資防守卽於水師學堂子弟之有成者派入兵輪出洋遊歷送入西洋大書院中學成而歸以備考授或於現在中國兵輪之管駕官察看堪爲海軍提督分統確有把握者存記總期先有人而後有船俟款項充盈不難從容購辦一面照張百熙等所請令各使臣勸諭外洋各埠華商捐置鐵甲兵輪與碰快船許其派人管帶授以武職官銜並延訪洋人之堪爲海軍提督者與該國外部訂立合同聘之來華洋人亦有性情忠直頗知食人食死人事之義前用戈登等尙稱得力是在善於駕馭耳一絲營與漕

河各標宜分別裁留各省設立營汛棋布星羅無事則操防有事則征調立法至爲妥善日久弊生致成積弱今欲全裁而專用勇恐操防難期嚴密若於勇營外另設巡捕營則糜費與綠營相等亦難保不日久弊生且裁兵卽須裁官則勇營將領出力圖補實缺者便無指望臣愚以爲綠營未可全裁惟各省既有練勇則征調不須綠營請照張百熙等所奏

敕下督撫提鎭凡兵多之營無論水陸酌裁一半或裁三成就臣服官省分如廣東提標水師及江北東海洪湖水師有兵無船同於虛設此外無論水陸可以類推其未撤之兵則須汰弱留强併餉歸練並須撤塘回汛改馬爲步廢弓箭籐牌而用槍

礮蓋塘兵係土人充數馬兵不成一隊而食雙糧弓箭籐牌徒飾耳目不可不求實濟總之兵勇可用與否惟在練與不練練則兵亦可用不練則勇亦不可用此次軍務未能得手是勇非兵明矣至衛所等項冗員自應悉數裁撤漕河事務既簡則各標兵之應留應汰在該督等察酌奏辦一中學宜兼西學以育人才中國書院專以八股試帖詞賦教人使天下士子趨於浮薄人才安得不壞然將各處書院盡改設西學並置經義於不講則中學偏廢矣夫大學首重格致禮經亦有考工其餘星象卜筮樹藝農桑何一不垂諸訓典爲儒者所應知固不得謂中學盡屬虛文亦不得視西學均是末技臣愚以爲中學宜兼習

西學查西學惟兵法爲專門應歸各省水師學堂武備學堂辦理此外西學諸書應照陳熾所請廣爲繙譯頒發各省書院掌教於諸生經義外不令學習八股試帖詞賦而令其各就資性所近兼習西學並由各地方官於每書院添聘西洋積學之士及華人之精於西學者爲教習會同訓課學生以西學有無進益爲取舍教習以學生有無進益爲去留以期日就月將人才輩出至由各學政取人送入譯署同文館隨各使臣出洋並於通商各埠設立學堂延師教習是亦廣收博取之道如得變通科舉章程不取文藝之末而於士子之習西學能精通者一體給予秀才舉人同於正途則人情益形鼓舞矣至於行鈔票鑄

銀錢以收利權設郵政折南是在斷以不疑行之勿懈一金多歸中飽冗員坐耗薪資在情形應責成各督撫關道裨補抑臣更有請者諸臣條晃近來內外工程頗多動輒端臣愚以爲時局艱難一切少之舉亦當核實勘估毋任爲利藪至於購製外洋船礮實考察嚴密句稽否則肥私

切用度並須崇儉黜奢必先有撙節愛養之心而後有豫大豐亨之象易曰何以聚人曰財自古未有不能富而能强者

聖主賢臣所宜加意也所有遵

旨議覆各緣由謹恭摺馳陳伏乞

皇上聖鑒訓示再臣因病請假是以議覆稍遲合併陳明謹

奏

整頓船政鐵政片

再查中國辦事往往有始無終務虛名不求實濟以致一事無成爲外洋人所笑卽如前大學士左宗棠創設船政局並設立各項學堂規模何等闊大乃後來者不知隨時考究明知外洋輪船日新月異而我拘守故常以致所造輪船均不合用並以乾脩多經費少所造之船工料不免偷減由是各省需用輪船多向外洋訂購中國船政局每欲承攬一二隻而不可得以中國特設之船政局不能造中國之船中國各省需用之船不由中國船政局製造實屬不成事體今船政局竟同虛設勢將成廢而常年經費仍不可無其實前在外洋定購之南琛南瑞等

船均不如福建船政局所造之開濟寰泰鏡清及上海製造局所造之保民等船此臣在南洋所目擊者則亦何必舍己求人舍近圖遠應請

旨敕下船政大臣加意考求認眞振頓現在該船政局尙有得力工匠若干得力機器若干能造何項輪船應否添撥款項逐漸擴充既有成規可循較之新創當易就緒並請

敕令沿海沿江各省以後需用木殼兵輪及商輪差輪概歸福建船政局承辦倘不合法卽責成該船政局賠修又兩湖總督張之洞於湖北創設鐵政局實爲中國開源節流之大宗現在出鐵甚旺莫不樂其有成冀收厚利惟聞出鐵礦之大冶與漢

陽之鐵政局相距甚遠運腳太費以致鐵值太昂兼以近處並無佳煤鍊鐵未能應手夫湖南北商民以鐵廠爲生業者所在皆是不患鐵之闕乏而患鐵質之不良鐵價之較貴若鐵政局犯此二弊不能廣爲行銷則有鐵與無鐵同此臣僅據耳聞豫防流弊起見並請

飭該鐵政局設法變通及時補救勿蹈福建船政局覆轍謹附片具陳伏乞

聖鑒謹

奏

孝政名二四

慎選使才片

再中外互遣使臣駐紮其國以三年爲期所以通兩國之情結兩國之好爲使臣者於一切交涉事件固須熟悉中外例章妥慎辦理並應將該國動靜與我國交情及與他國交情默爲體察隨時密告譯署預爲防範倘有違言卽應設法彌縫以免生衅方爲稱職前代陸賈使南粵富弼使北遼一介行人尙能折衝樽俎而況駐紮三年之久平日漫無維持致令兩國失和而以一去卸責可乎以後各督撫保舉使才務擇忠正勤明曉暢事理夙著聲績者以充此選不得視爲仕宦捷徑用其私親如不勝任而有劣迹爲外人所輕或所駐之國與中國齟齬該使

臣不知設法調停坐視決裂者應照溺職例議處原保督撫坐之又睦鄰之道詞令爲先尋常文字語言猶足召羞啟侮而況兩國交際乎孔子稱鄭之爲命草創有人討論有人修飾潤色有人是以應對諸侯鮮有敗事詞令之宜慎重如此現在各國環伺動輒持我短長倘持論偶爾失平輒至滋生口舌以後凡與外洋往來信劄務由譯署王大臣公同酌商如有事涉疑難即應奏明請

旨以期立詞得體操縱合宜萬一所請未可曲從亦須出以委婉使之易於聽受可以弭患無形柔道制剛詞令實爲要著未可率忽也謹附片具陳伏乞

聖鑒謹
奏

請　推恩勛臣子嗣摺光緒二十一年八月初七日

奏爲勛臣報

國捐軀未及身膺爵賞籲懇

推恩子嗣以慰忠藎而廣

皇仁恭摺仰祈

聖鑒事竊查世襲一等子兼騎都尉又一雲騎尉李長祿係已

故一等子記名提督河南歸德鎮總兵李臣典之嗣子於上年

臘月投效臣營數月以來人尚愼勤辦事亦甚得力該世爵係

光緒四年奉

旨俟及歲時送部帶領引見之員現年二十二歲業由本籍湖

南巡撫照例給咨現當防務已鬆據呈請應行赴部等情前來
臣查該世爵故嗣父李臣典自咸豐四年投效軍營迭著戰績
六年隨同前督臣曾國荃轉戰江西安徽江南各省時閱九年
身經百戰攻城奪隘所向有功洊擢總兵記名提督同治三年
六月合攻金陵該總兵開掘地道以火藥轟塌城垣首先率隊
衝入厥功尤偉蒙
恩錫予一等子爵並
賞黃馬褂雙眼花翎
命下之日該總兵已於前八日傷故竭數年之血戰未及身受
榮封功高數奇聞者惜之李長祿秉承先志感念

國恩來營效力即此一念肫誠允爲克家令器現在兵戎未靖
正應鼓勵將士之時臣身在行閒職司激勸竊願
朝廷褒錄既往興感將來前者提督鄧紹良郭松林之子均蒙
內用京秩今李長祿先由原籍湖南起咨達部在臣營並無經
手未完事件自應准其離營該世爵幼習詩書未嫻弓馬其應
如何
加恩錄用之處臣未敢擅擬所有籲懇
推恩勛臣子嗣緣由謹繕摺附陳臣爲鼓勵戎行起見是否有
當伏乞
皇上聖鑒訓示謹

奏

刊換糧臺關防摺 光緒二十一年八月二十一日

奏爲刊換糧臺關防一面清理各軍餉項以資結束恭摺仰祈
聖鑒事竊自設立湘軍糧臺以來部餉南餉正款雜款一切并
井有條辦理實爲得力茲以總辦該糧臺直隸藩司陳寶箴升
授湖南巡撫應卽刊換關防不列本銜文曰
欽命辦理湘軍東征糧臺關防所有糧臺事務卽交襄辦該糧
臺之戶部候補員外郎毛慶蕃接辦以資熟手將來報銷仍由
陳寶箴覆覈具奏查湘軍糧臺經理各營領部餉者一半領南
餉者一半南餉各營內有陳湜十營現駐津關聽候
諭旨如令添撥十營其二十營率令西征相去日遠月餉應由

何處接濟自應另籌餘如劉光才李占椿萬本華張國林申道發各五營與護軍兩營係江南防軍似可發給恩餉遣令南旋領部餉者以魏光燾二十五營爲大現令挑選湊足三十營駐防山海關局面迥異自應由該撫自設糧臺餘如張星元分統鐵路正五營擬令歸併魏光燾三十營內方友升分統鐵字副五營歸併陳湜二十營內楊金龍添招之護軍三營亦令歸併魏光燾以補淘汰之缺僅有余虎恩十營移紮近畿儘可自行赴部領餉計九月內各軍部署就緒湘軍糧臺可以裁撤維時陳寶箴計適出都由津赴任糧臺出入款目亦正可截數清釐矣臣商之該撫意見相同所有刊換糧臺關防及清理軍餉各

緣由謹恭摺具陳伏乞
皇上聖鑒訓示謹
奏

遣撤湘勇發給餉項摺 光緒二十一年九月初六日

奏爲遵

旨遣撤湘勇酌定各軍起程次第並分別發給餉項恭摺由驛

馳陳仰祈

聖鑒事竊光緒二十一年八月二十八日欽奉電

旨李占椿等營著即陸續遣撤其應領口糧准由湘軍糧臺墊

款欽此當經檄行李占椿等欽遵辦理一面飭該糧臺籌備餉

項並知會北洋招商局調集輪船以待查李占椿等營紮埕子

口劉光才等營紮樂亭縣海濱均須移來大沽唐沽候船而相

距數百里之遠自裁撤駝車後運載輜重甚難必四五日方可

趕到該各軍料理拔營亦須四五日合計卽十餘日惟楊金龍駐紮唐山道路較近擬派楊金龍兩營爲第一起於初十日內乘輪開行劉光才等營爲第二起於十五日以前開行李占椿等營爲第三起於十五日後二十日前開行若輪船不能周轉則展至二十日外總期月內一律撤完各軍正餉截至上船日止恩餉一律先發兩月到江南後留防之營卽將恩餉作爲正餉接榫起支由該省支應局核明辦理若遣散回籍兩月恩餉外不月發盤費以昭公允而示體恤准署兩江督臣張之洞電允解七八兩月餉銀併部撥之款足以濟事仰慰

宸廑所有遣散湘勇次第起程及分別給餉各緣由理合恭摺

馳陳伏乞
皇上聖鑒謹
奏

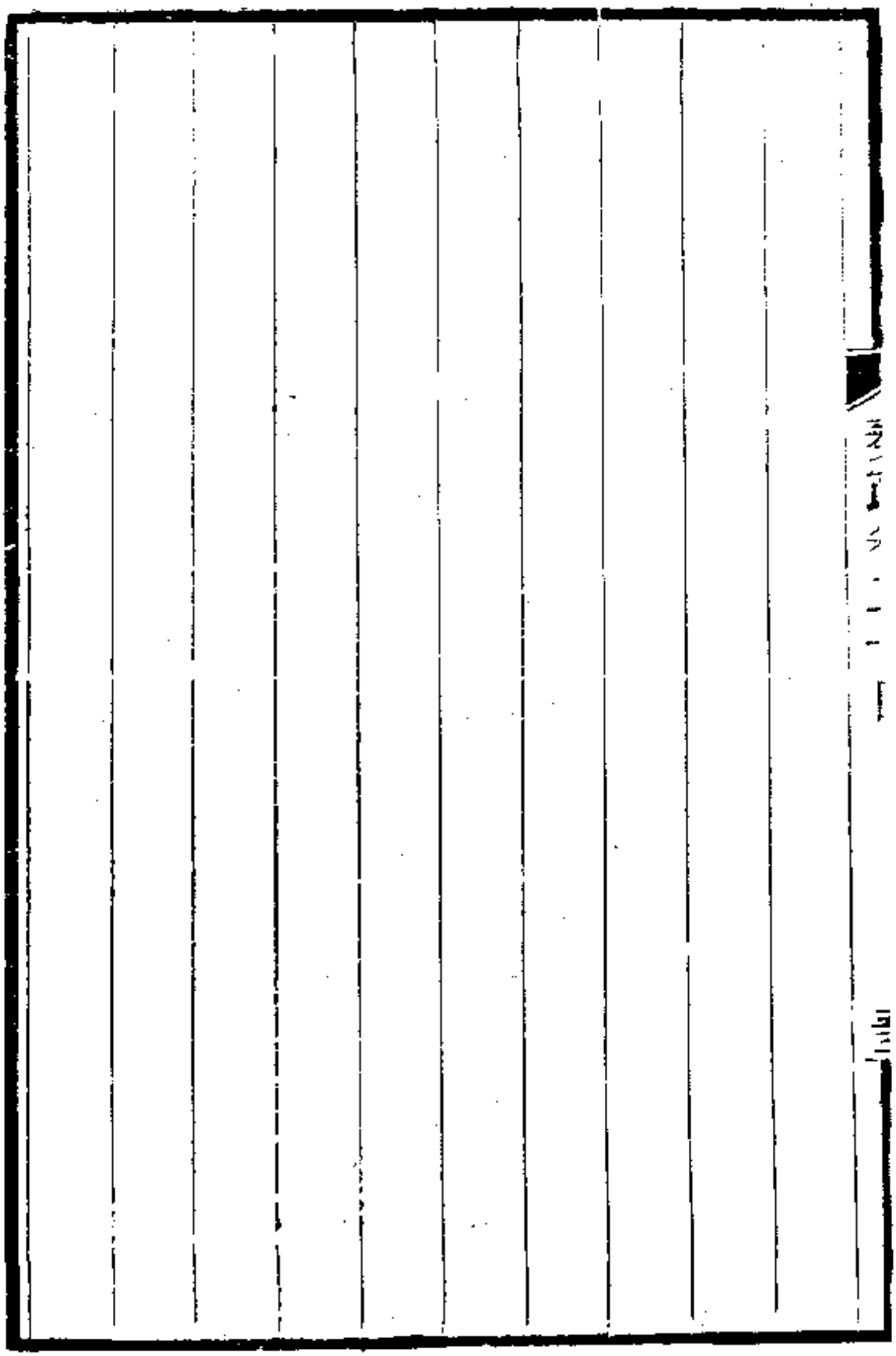

撤留事定請銷差開缺摺 光緒二十一年九月初八日

奏爲各軍撤留事定籲懇

天恩俯准微臣銷差並開本缺給假回籍養痾恭摺具陳仰祈

聖鑒事竊臣視師無功本應早予罷斥迺荷

皇上優容逾格留辦裁併事宜臣力疾從公勉圖報稱今淮湘豫留防三大軍部署就緒其餘各營亦經定議次第撤回以後別無調度未便久擁虛名徒糜鉅款臣情殷瞻就亟思進京覆命以抒葵藿之忱無奈病體未能復元精力猶形委頓先患右足麻木迄今步履維艱咫尺

天威誠恐拜跪失儀奏對失次合無仰懇

聖慈俯准銷差委員齎繳
欽差大臣關防並開兩江總督本缺給假回籍養疴一俟調理
就愈即當趨叩
闕廷聽候
錄用不敢自耽安逸辜負
高厚生成所有籲請銷差開缺給假回籍各緣由理合恭摺具
陳伏乞
皇上聖鑒訓示謹
奏

關內外各軍津貼米價片 光緒二十一年九月二十七日

再據辦理湘軍東征糧臺新授湖南巡撫直隸布政使陳寶箴詳稱竊查關內外各軍津貼米價一案在糧臺領米者扣價少扣四成各軍自行辦米者月餉外另給米價四成按照由部發餉及由原省發餉者分別辦理詳請咨准督辦軍務處並自本年五月初一日爲始行臺遵辦各在案嗣因總統江南果勝等軍皖南鎮總兵李占椿赴援山東復由萊州開赴埕子口防次稟稱山東定章每勇一名每月津貼銀四錢該軍係自行買米未知作何扣算稟請批示奉飭各軍多自行採辦價目參差不一由臺酌中定議畫一章程詳覆等因當經湘臺議以各軍自

行辦米價值既無一定津貼不免參差自應查照山東定章每名月給津貼銀四錢以歸畫一湘勇素食大米營制合哨長什長親兵護兵正勇火勇五百人爲一營應予津貼其營哨官長夫不在此內凡歸湘軍糧臺經理餉項之湘鄂兩江各軍無論領米辦米一律照此辦理詳奉批准行知各營歷經按月核發至六月底止惟湘鄂各軍餉項自三月初一日起撥歸湘軍接辦其二月底以前津貼米價本應由前幫辦軍務湖南撫臣吳大澂核發據該支應局詳稱委因部餉已罄無款可給並據各軍統領以欠發米價紛紛請領稟奉札飭核發亦經湘臺將正二兩月津貼一律照章按營補發以清案款再江南陳湜一軍

遠駐遼陽前敵未奉詳定章程以前仍照自辦米價津貼四成
由江南核發造報合併聲明除彙案報銷外詳請查核具
奏等情前來理合附片具陳伏乞
聖鑒謹
奏

行營領支糧臺餉項片

再湘軍糧臺所用餉項據陳寶箴詳請截至九月底止由該升司報銷以清界限則臣行營支應局每月在該糧臺所領經費亦應截至九月底止由該升司彙案報銷以歸畫一查原議每月由該糧臺給支應局銀八萬兩自上年十二月扣至本年九月連閏十一箇月共應領銀八十八萬兩茲據支應局員唐際昌稟稱十一箇月中陸續領銀四十八萬兩除發足九月以前一切經費外尚存銀三萬餘兩作爲十月以後經費將來如有不敷再行酌量補領理合附片陳明伏乞

聖鑒謹

奏

傷殘弁勇請　賜支食半餉摺　光緒二十一年十月十三日

奏爲打仗受傷殘廢弁勇籲懇

天恩俯准分別按月酌給卹銀恭摺由驛會陳仰祈

聖鑒事竊維用兵之道貴得軍心必先生其激勸之心而後能收折衝之效泰西陸軍水師皆有額設醫生設遇交戰受傷卽可隨時施治因傷成廢者其國立有撫卹局酌給糧俸以終其身是以人人思奮有車粼駟戣之風日本盡師其法此次受傷軍士國王親至醫院拊循慰恤所以激勵將來也我

朝厚澤深仁凡有陣亡及積勞病故者例得上邀

卹賞以慰忠魂而因傷成廢不能作苦者卽聽其以窮餓終似

不足以廣
皇仁而作士氣去歲軍興以來前敵各軍受傷弁勇甚衆經津海關道盛宣懷稟派西醫學生金大廷並勸洋人紅十字會馳赴營口田莊臺等處沿途設局收留救治其後營口失守各處傷勇陸續送至天津並經盛宣懷與辦理東征糧臺廣西臬司胡燏棻飭北洋西醫院留養診治類皆斷手截足折脅傷胸實堪憫惻因定作三等傷創口既合其願回籍者頭等給銀二十兩二等給銀十五兩三等給銀十兩復念該弁勇等長途跋涉費用不貲因擇其傷重路遠者於糧臺卹賞外酌加津貼銀兩盛宣懷發銀一千六百兩胡燏棻發銀二千五百餘兩凡籍隸

南省之弁勇給予輪船免票北省則分雇車船載送數月之間陸續遣發共計四百餘名其因傷成廢者二百二十三名傷痕較重創口未能驟合現在院者尚有五十名此等受傷弁勇即已資遣回籍實無生計可圖若不設法撫卹設一旦疆場有事誰復奮勇當前且此次與日本交綏前敵諸軍勇怯不一以彼聞風逃潰轉得事外逍遙而鋒鏑餘生竟致窮途坐斃瘡痍滿目疾痛切膚慘不忍覩

朝廷矜惠鰥寡凡窮無可告者各州縣有額設孤貧數十名其口糧准作正開銷所以周卹貧困者至優且渥況爲

國家出力以致殘廢顧可漠然置之乎可否仰懇

天恩覆准在籍照練軍餉章支食步隊半餉每月給銀一兩八錢傷殘而未成廢者半之由各州縣按月給發以終其身傷輕已愈者身肩再議所需經費准其作正開銷據胡燒蔡盛宣懷稟請具奏前來臣等查該司道所請實爲體恤戰士激勸戎行起見如蒙

俞允即行分別造冊咨送戶部兵部立案此外受傷弁勇應由各營查明詳咨援照辦理是否有當謹合詞恭摺具

奏伏乞

皇上聖鑒訓示謹

奏

酌保老湘營打仗出力人員摺 光緒二十一年十月十三日

奏爲酌保老湘營出力人員籲懇

天恩俯准給獎以示鼓勵恭摺仰祈

聖鑒事竊統領老湘營新授甘肅鞏秦階道三等男李光久屢以該營會攻海城打仗出力將士稟請奏保臣以該營並未克復城垣擒斬首逆遞次批駁在案茲准新授奉天將軍臣依克唐阿咨鈔該將軍二次奏保攻剿海城出力員弁奉

旨以所保人數過多飭令大加核減等因仰見

聖朝於鼓勵戎行之中寓慎重名器之意不許濫保並非概不許保也查李光久所部湘勇前在海城等處血戰著有微勞與

依克唐阿各營事同一律今依克唐阿二次請獎並聲明李光
久一軍由臣覈辦臣曷敢壅於
上聞致抱向隅謹將李光久請保該營出力員弁繕具清單恭
呈
御覽合無仰懇
天恩俯准一律給獎則李光久與該員弁益矢捐糜之報矣除
將各員弁履歷咨部查核外所有酌保老湘營出力人員謹恭
摺具陳伏乞
皇上聖鑒訓示謹
奏

遣撤留防各軍正餉恩餉一律發清摺光緒二十一年十月二十五日

奏爲湘軍遣撤留防各營正餉恩餉已由湘臺一律發清恭摺

由驛馳陳仰祈

聖鑒事據辦理湘軍糧臺戶部員外郎毛慶蕃詳稱竊查關內外各軍分別撤留回防籍隸直省者給餉一月籍隸外省者給餉兩月留防作爲正餉遣撤作爲恩餉業經

奏明准行在案茲查湘臺發餉墊餉各軍計先後遣撤曹州鎮王連三添募三營兩哨並帶回山東練軍八百名馬隊一百名道員李光久接統鋼武兩營兩哨又老湘五營兩哨陝西撫臣魏光燾所部武威副右一營親軍一營衛隊四哨礮隊一哨愷

字小馬隊五十名及各營汰勇三百九十八名副將方友升升字前後兩營提督楊金龍護軍中前右三營又兼統行營親兵一哨大同鎮劉光才五營兩哨皖南鎮李占椿果勝五營一哨提督萬本華長勝五營副將張國林仁義智三營瓊州鎮申道發四營三哨又馬隊一旗統計遣撤回防共步隊四十一營十六哨三百九十八名馬隊一旗一百五十名均於十月二十日以前一律南旋其遣散鋼武兩營兩哨給予一月恩餉內有籍隸外省者四百四十一名另加一月餉銀遣散武威等營內有籍隸直省者四百四十九名係給一月遣餉其餘各軍均分別照章發訖此外尚有陝西撫臣魏光燾援甘三十營江西布政

使陳湜駐關二十營高州鎮余虎恩塡紮河西務十營餉項亦發至九月底止自十月起卽歸北洋支應局經理所有以上遣撤留防各軍正餉恩餉暨另撥援甘各軍行餉二十六萬兩均由湘臺一律發淸其各軍輪船水腳及正雜各餉由臺墊發者應由各省核明淸解列收造報湘臺卽行截淸總數專辦報銷由該糧臺詳請具奏前來臣覆核無異除咨部查照外理合恭摺馳陳伏乞

皇上聖鑒謹

奏

遵　旨入都　陛見恭報起程日期摺光緒二十一年十一月十二日

奏爲遵

旨入都

陛見恭報起程日期仰祈

聖鑒事竊臣前於十月二十日欽奉電

旨劉坤一奏病體已痊甚慰惟現在金旅尚未收回著俟全遼交清後再行來京陛見欽此嗣接裕祿依克唐阿來電鳳岫海蓋復州營口等處自十月十四日至二十四日一律收回又於十一月初七日接宋慶轉電奉總理衙門電傳

諭旨金旅已退飭統全隊前往遼於初八日開拔等因是日兵

業經退盡全遼一律收清臣自應謹遵前
旨入都
陛見恭復
恩命拜摺後即於十二日由津起程理合繕摺具陳伏乞
皇上聖鑒謹
奏

奉　諭回任恭謝　天恩摺光緒二十一年十一月二十日

奏爲恭謝

天恩仰祈

聖鑒事本月十八日內閣奉

上諭劉坤一著回兩江總督本任欽此竊臣猥以衰庸謬承

知遇秣陵三至曾無報

國之能榆塞專征未奏督師之績維此寸衷循省實滋五夜慚

惶迺蒙

逾格之恩仍綰兼圻之重臣久膺艱鉅無補涓埃況值軍務初

平時局略變舉凡練兵裕餉諸大政深恐未能整頓仰慰

宸廑惟有謹遵
溫諭勉竭愚誠當駑駘未盡之年矢犬馬餘生之報教養保江
南富庶敢存駕輕就熟之思對揚荷
闕北恩光彌切履薄臨深之懼所有微臣感激下忱謹繕摺叩
謝
天恩伏乞
皇上聖鑒謹
奏

呈繳、欽差大臣關防摺 光緒二十一年十一月二十二日

奏爲呈繳關防恭摺仰祈

聖鑒事竊臣於上年十二月到京

陛見蒙

恩授爲

欽差大臣節制關內外防勦各軍嗣由禮部頒到關防一顆遵

即祗領開用並附片陳明在案現在軍務告竣兵勇撤還所有

留防山海關之江西藩司陳湜移紮河西務之廣東高州鎮總

兵余虎恩兩軍共三十營兩哨餉項奏准歸併北洋海防支應

局經理臣別無經手事件於本月十二日由天津營次遵

旨入都
陛見十八日內閣奉
上諭劉坤一著回兩江總督本任欽此所領
欽差大臣關防應即呈繳除敬謹封固委員齎呈軍機處驗收
並分咨禮部外謹恭摺具陳伏乞
皇上聖鑒謹
奏

酌保行營出力人員摺光緒二十一年十一月二十二日

奏爲酌保軍務出力人員籲懇

天恩量予獎勵恭摺仰祈

聖鑒事竊臣於上年臘月入都

陛見渥蒙

天恩授爲

欽差大臣節制關內外防勦諸軍隨

敕赴關以資調度維時倭氛猖獗警報頻仍關上新集之師隊

伍未齊槍礮未到而臣無一舊部同行戰守毫無把握營務處

山西道監察御史馮錫仁記名海關道江蘇候補道曾丙熙江

蘇候補道唐際昌聯絡諸將贊畫機宜措置有方人心思奮一面會同各統領嚴行訓練勞怨不辭嗣因沿海凍開情形益緊該員等督飭各營挖濠鑿塹朝夕併工由是壁壘一新防務漸有起色倭船每於闔之左近往來游弈見我備之甚嚴不敢來犯未始非該員等布置之力也該員等膽識並茂洵爲國家有用之才仰懇

天恩量予獎勵查馮錫仁曾保知府後道員用可否於現在御史任內以道員

記名簡放曾丙熙唐際昌二員可否仍以道員

記名簡放出自

邀格鴻施所有酌保軍務出力人員各緣由理合恭摺具陳伏
乞
皇上聖鑒訓示謹
奏

劉忠誠公奏疏

卷二十五目錄 光緒二十二年正月起至六月止

恭報回任日期叩謝天恩摺
遵 旨籌辦大概情形摺
請設商務大臣開辦蘆漢鐵路摺
請撥防營拱衞畿輔片
前提籌防局餘款解湘助賑片
被議徐州鎮總兵仍請接署原缺摺
奉使大員告病據情代奏摺
銀賤米貴運費不敷片

保舉堪勝提鎮人員摺

酌留江靖防軍整頓營務片

新鑄制錢改重七分片

鹽釐抵款仍請分攤摺

遣撤蘇松福山練丁狼山暫緩片

裁留徐淮馬步防營片

擇尤請獎獲匪員弁摺

徐土加捐出口銀兩概不重徵摺

駐滬領事回國請給寶星片

查明道員承辦製造並無虧短摺

兵輪馬力丈尺及配用薪費片

遵查出使經費存儲無虧片

前購洋行槍礮軍火籌款湊撥片

派營馳往徐州嚴拏會匪片

蘇局加解淮餉請撥另款摺

鑄造制錢每文仍照七分片

查明胡家楨並無鹽商事業及例應迴避摺

酌減裏河營兵抵裁淞南淞北軍餉片

息借商款移作公司股分片

蔡學淵報效鉅款請　賞還舉人片

自强新軍移駐吳淞教練片

金陵洋火藥局加造經費報銷摺

邳州宿遷等營請仍照七成支餉片

購買德國槍彈價值撥付清款片

恭報回任日期叩謝　天恩摺光緒二十二年正月二十四日

奏爲恭報微臣回任接印日期叩謝

天恩仰祈

聖鑒事竊臣於光緒二十一年十一月入都欽奉

簡命仍回兩江總督本任先仰蒙

召見三次

訓誨周詳莫名欽感

陛辭後遵陸南下於二十二年正月十五日行抵江甯省城十

七日准署督臣張之洞飭派江甯府知府李廷簫兼署中軍副

將袁大升恭齎兩江總督關防兩淮鹽政印信

欽差大臣關防並
王命旗牌文卷等件移交前來臣當即恭設香案望
闕叩頭謝
恩祗領任事伏念臣久膺疆寄未報涓埃前歲奉
命視師寸籌莫展撫躬循省五內滋慚迺復仰荷
溫綸
諭令仍回本任受
恩深重報稱愈難查兩江政務殷繁號稱難治目下海氛甫靖
時局多艱宜如何飭吏安民以培根本練兵裕餉以圖富强上
紓

朝廷宵旰之憂下盡臣子靖共之義加以中外交涉事務日益繁多尤須斟酌權宜相機因應自維菲材薄植深懼重任弗勝惟有仰秉
宸謨殫竭心力慎措施而規久遠不敢以苟且偷安嚴舉劾以肅紀綱不敢以偏私僨事並會同漕督臣及三省撫臣和衷共濟將一切應辦事宜妥爲經理以勉副
聖主廑念南服勤求上理之至意除將回任接印日期循例恭
疏
題報外所有微臣感激下忱謹繕摺叩謝
天恩伏乞

皇上聖鑒再臣經過直隸山東等處地方雨雪應時民情安謐
堪以仰慰
宸廑合併陳明謹
奏

遵　旨籌辦大概情形摺　光緒二十二年二月初四日

奏爲遵

旨籌辦先將大概情形恭摺具陳仰祈

聖鑒事臣前在都門承准軍機大臣字寄光緒二十一年十二月十八日奉

上諭本日已有旨令劉坤一回兩江總督本任矣兩江地方緊要所有張之洞辦理鐵路整頓商務簡練陸軍諸大端均經創始尚未就緒該督回任後務當振刷精神實力籌辦俾諸務日有起色方爲不負委任等因欽此又十二月十六日奉

上諭昨據張之洞奏南洋創辦新軍責成洋將操練並金陵上

海興辦鐵路各揖均照所請行並諭令移交劉坤一賡續辦理矣際此時局艱難全在封疆大吏竭慮殫精力圖自强以爲補牢之計張之洞意在恢張其創辦各節於帑項或不無多費然要皆方今切要之圖該督回任接辦但當悉心酌核就已定之規模次第經營以竟全功而稗至計用副朝廷倚畀之意等因欽此仰見

聖主廑念時局訓勉周詳跪讀再三莫名感悚臣自抵江甯與張之洞面商一切事宜及接篆後調閱卷宗傳問司道竊以當今急務莫若練兵張之洞所聘洋將洋弁來春石泰等三十五員名陸續到甯其先到者將及一年之久而擬先操練之馬步

隊二千七百餘名於上年冬臘甫經開招迄今尚未足額蓋因立法較嚴應募者少點驗入冊考核亦難如原議挑勇自十六歲以上至二十歲以下先未當勇之人方爲合格洋將則謂挑勇必在二十歲以外若十餘歲氣力未充難以操練其精壯者乃因曾經當勇斥去亦屬可惜又原議於保結內聲明各勇報效十年方准辭退則十年後各勇相率求去其勢難留舍舊用新以生易熟是此十年操練之費盡屬虛糜臣與洋將及營務處桂嵩慶錢德培等面加考訂僉謂挑勇程式及年限久暫尚須另行酌辦現已飭令詳加籌辦總期變通盡利以收實效至洋將洋弁薪水每月需銀九千餘兩一年需銀十一萬兩有奇

足抵中國營勇一千五六百名之餉張之洞自謂太重卽洋將亦自謂太重旣經載入合同無可裁減但使練成勁旅緩急可恃卽多費亦所不辭次則莫如內地鐵路雖已丈量約數尙未確估工程官辦商辦抑或官商合辦張之洞雖經倡議於前尙未商定一成不易之辦法大概蘇滬一路成功較易由蘇而常而鎭而甯尙無實在把握內地港汊紛歧本有小輪船行走此項鐵路有無利益言人人殊臣函商撫臣趙舒翹及張之洞所委總辦鐵路之臬司吳承潞亦是兩可之詞惟洋員錫樂巴諸人函稱利益甚大事關數百萬鉅款或官或商均未可輕於一擲容臣詳加考究再定興辦之法以昭愼重至於南洋商務略

有成效可觀蘇滬兩處開設紡紗繅絲廠已數十家鎮江地方近亦有稟請分設繅絲廠者或借官款或不借官款自可各聽其便總辦蘇州商務紳董前國子監祭酒陸潤庠自開兩廠以爲之倡商民莫不踴躍惟張之洞奏請以息借華款作爲商務局股本其中間有請給還借款不願入股者亦有請收回借款自行集股紡紗繅絲不願由商務局轉借者臣當與撫臣悉心調處設法擴充此外凡有益於商有利於民之事並當隨時因勢利導以期商務日新月盛有裨

國計民生仰副

聖主睠懷南服實事求是之至意所有遵

旨籌辦大概情形謹恭摺具陳伏乞
皇上聖鑒訓示謹
奏

請設商務大臣開辦蘆漢鐵路摺 光緒二十二年二月初四日

奏爲請設商務大臣開辦蘆漢鐵路以圖富强恭摺仰祈

聖鑒事竊自中國與倭議和不惜割地賠款外洋各國以我爲易與莫不虎視眈眈思欲擇肥而噬現在遇事要挾强我所難血氣之儔聞之髮指夫以中國之大我

皇上之明安可不發奮爲雄甘就削弱乎臣博採中外議論熟審目下情形中國必須開辦鐵路以爲富强之基前經專摺具

奏奉

旨留中嗣奉光緒二十一年十月二十日

上諭督辦軍務王大臣奏請揀派大員督辦鐵路一摺鐵路爲

通商惠工要務朝廷定議必欲舉行至由蘆溝橋南抵漢口鐵路一條道路較長經費亦鉅各省富商如有能集股千萬兩以上者著准其設立公司實力興築事歸商辦一切贏絀官不與聞如有成效可觀必當加以獎勵將此宣諭中外知之等因欽此仰見

皇上廑懷時局洞悉機宜以蘆漢幹路爲先以事歸商辦爲要伏讀之下欽佩良深中國風氣未開鐵路事體重大商人初慮阻撓未免觀望不前今我

皇上決計行之並許以事成給獎凡此大利所在宜其踴躍爭趨乃數月以來尚無頭緒者則以官無專司事無歸宿商人無

所稟承也臣於上年十一月十八日初蒙
召見即請設立商務大臣出與恭親王等論及此節並請將商
務大臣設於京師以聯上下之情以通內外之氣至於辦理次
序先由商務大臣訪查殷實紳商及由商而官或由官而商者
派充總商令其自設公司招集股分一面遴委幹員雇用洋匠
丈量自蘆至漢其若干里察看難易斟酌短長劃分數段某商
認辦某段呈由商務大臣核准咨行該省督撫轉飭州縣妥爲
保護一切籌費購地悉聽總商自爲俟其竣工另給執照作爲
該總商永業將來轉售於人亦聽其便惟不得售與洋商致滋
流弊蘆漢幹路既成然後再行推廣接辦各處支路循序漸進

庶幾有條不紊所有各處礦務亦均以是法推行由是財貨流通稅釐興旺官商俱受其益商人所獲若厚並可倣外洋報效之例以數成輸官其有裨於度支實非淺鮮至此項鐵路尋常官差仍給全價以示體恤若有軍務祇給半價商人無不樂從以鐵路運兵則視遠若近以鐵路運餉則舉重若輕上年中倭之役南北如有鐵路必不至坐失機宜詎可不急圖補救然非設立商務大臣則事無專司不足以資鼓舞應請我

皇上乾斷迅賜指揮俾得及時舉辦臣愚以為此等商務大臣不必熟悉商務但使為守兼優不令商人掣肘便足勝任此項鐵路總商但期熟習商務家道殷實為富商所信服亦不必責

備求全以定用舍似此隨才器使尚不難於得人夫鐵路與礦務中國自有之利也辦鐵路與礦務中國自有之權也以中國自有之利行中國自有之權若復築室道謀事機坐誤深恐外洋以我爲不足有爲相與蔑視且世勢百變愈出愈奇交涉事端得步進步外洋垂涎中國鐵路之利礦務之利久矣倘我視爲緩圖而彼橫來干預弱肉强食恐非條約所能範圍何如迅速舉行自占先著以杜要挾覬覦之漸以立富强久遠之基臣以一得之愚未敢自安緘默若蒙

俞允應請

簡派大臣妥議章程以期挈領提綱推行盡利臣維當務之急

不僅鐵路一端而南北相距之遥道路紆迴之苦非開辦蘆漢鐵路脈絡不能貫通財用不能充裕遇有緩急更無足恃此臣耿耿寸私而不厭再三瀆請者也是否可採恭候

聖裁謹恭摺具陳伏乞

皇上聖鑒訓示謹

奏

請撥防營拱衛畿輔片

再值多故之秋往往難生慮表畿輔重地自宜嚴密防維雖有城中神機等營恐不足應緩急即關津分駐勁旅亦有鞭長不及之慮應請將袁世凱一軍調紮城外或酌調他軍以資拱衛總期有備無患是否有當恭候

聖裁謹附片具陳伏乞

聖鑒謹

奏

前提籌防局餘款解湘助賑片

再臣前歲奉

命北上在江南籌防局提銀六萬兩以備行營之用旋經湘軍糧臺於部撥項下每月給銀八萬兩因臣處行營一切支應月僅需銀四萬餘兩是以並未照月撥八萬之數全支所帶籌防一款亦未動用嗣因糧臺撥款停支以後行營支應局僅存銀三萬餘兩

奏明如有不敷即於籌防一款內支用現查此項銀兩計撥行營支應局二萬兩仍存銀四萬兩本應發回江南籌防局歸款惟曾准湖南撫臣陳寶箴來函湖南現在籌辦荒政需款孔殷

各處災民顛沛流離情形極爲困苦必須廣籌鉅款寬爲賑濟
函請設法代籌等因臣查上年湖南長沙衡州等屬被旱成災
仰蒙
恩旨飭令撫臣妥爲賑撫
聖慮汪濊欽感同深臣仰體
皇上如天之仁何敢稍分畛域因將前項餘賸銀四萬兩如數
解交陳寶箴兄收以資接濟除將行營支應局所用銀兩飭令
承辦局員另行造報外理合附片陳明伏乞
聖鑒謹
奏

被議徐州鎮總兵仍請接署原缺摺光緒二十二年二月初四日

奏爲徐州鎮總兵員缺緊要臣等爲地擇人籲懇

天恩俯賜照准以重巖疆恭摺仰祈

聖鑒事竊臣坤一於接管卷內查有兵部咨開此案徐州鎮總兵陳鳳樓被參各款雖據查無鑽營剋扣冶遊實據惟不能整飭勇丁足額軍士皮衣銀兩又不即發以及熟於應酬疏於巡緝各節均屬不應欽奉

諭旨交部議處應請將徐州鎮總兵陳鳳樓照不應重私罪降三級調用光緒二十一年十二月二十二日具奏奉

旨依議欽此臣松椿並准張之洞咨同前由臣等當即轉行陳

鳳樓遵照惟臣坤一三任江南與陳鳳樓共事最久臣松椿駐紮清江與徐州相距頗近深知陳鳳樓在徐州鎮總兵任內忠勇廉勤絕無前項劣迹請一一爲我
皇上陳之如不能整飭勇丁足額一節查陳鳳樓馬隊駐防徐州分布各路倘嫌兵力單薄何敢短少一名陳鳳樓訓練最精一時稱爲勁旅地方倚以爲重此次從臣坤一駐防津郡欽奉
電
旨撥交福建提督程文炳統帶西征嗣以西事稍鬆仍撥回陳鳳樓統帶倘不整飭足額則程文炳何肯接收卽此可爲明證又如皮衣銀兩又不卽發一節查臣坤一奏調江南各軍惟陳

鳳樓馬隊一聞徵調之信卽於光緒二十一年正月初一日拔隊啟行時值元旦尙無市易且南方不產皮貨一處安有皮衣數百件之多若將銀兩先發勇丁必至隨手用盡是以帶往北方購買以圖價值便宜北上各軍皆然未可獨以此爲陳鳳樓之罪又如熟於應酬疏於巡緝一節查陳鳳樓性情樸直人皆呼爲陳傻子毫無應酬陋習該鎭係歸臣等節制於臣等尙無應酬其餘可知至徐州民氣獷悍異常向出巨盜自陳鳳樓於光緒十五年到任親帶隊伍出外捕拏在鄉日多在署日少每年獲盜百數十計歷歷有案可稽該鎭屢瀕於危盜匪亦從此斂迹自上年陳鳳樓統率馬隊北上徐盜由是披猖一年內劫

搶之案已報者二百餘起其中如睢甯劫獄一案情節尤重現經臣松椿派弁帶勇拏獲盜犯王勝訊據供稱史仲遠等各結黨數百名或數十名四出擄掠駸駸乎捻匪萌蘖徐州官紳士庶日盼陳鳳樓回任整頓捕務以靖地方忽聞降調之信莫不爲之解體陳鳳樓之去留關係徐屬安危如此張之洞前此奏留陳鳳樓亦稱其在徐防得力此次查覆摺內猶稱陳鳳樓曾立戰功年力尚屬可用可見公道不容盡泯現在徐州鎮總兵一缺已蒙

簡放雷玉春該總兵尚須入都

陛見到省需時臣等因徐州地方緊要陳鳳樓前在總兵任內

卓著聲威軍民愛戴檄令仍署徐州鎮篆以資鎮懾合無仰懇
天恩俯賜照准臣等當責令認眞巡緝以期盜戢民安並訓練
馬步各勇丁以備緩急之用將來如查出陳鳳樓果有前項劣
迹請將臣等一併議處臣等實爲地方擇人起見謹合詞恭摺
具陳伏乞
皇上聖鑒訓示謹
奏

奉使大員告病據情代奏摺光緒二十二年二月初四日

奏爲據情代

奏叩謝

天恩事竊臣接准頭品頂戴前調署湖南巡撫邵友濂函稱友

濂蒙

恩簡派俄國副使當將患病未能就道懇請收回

成命緣由電請前署南洋大臣兩江總督張之洞代

奏光緒二十二年正月初二日奉

旨張之洞電奏已悉邵友濂病既未痊即著毋庸赴俄欽此聞

命之下感悚難名友濂上年自日本回華以舊疾復發陳請開

缺當蒙
聖恩俞允伏念時艱孔棘正臣子力圖報稱之時友濂世受
國恩何敢自耽安逸因於回籍後屏除一切悉心調治乃求效
過急醫藥雜投轉將風濕驅入筋絡以致兩臂展舒更形不便
自憐病廢徒益焦勞茲者
策及駑駘未能聞
命卽行猶荷
聖慈曲垂矜恤雖敦槃上選本非迂庸猥下所能膺而犬馬餘
年實出
高厚生成之所賜所有友濂感激下忱懇請代

奏叩謝
天恩等因理合據情代
奏伏乞
皇上聖鑒謹
奏

銀賤米貴運費不敷片 光緒二十二年二月十二日

再據江甯布政使瑞璋江蘇糧道馬恩培會詳稱江北河運漕糧前於同治五年經戶部奏定章程除米價一款漲落無定應臨時奏明外其運費一切即以此次准銷每石一兩二錢七分之數作爲定額等因迨後歷年辦理河運所用米價運費悉皆遵照核實開報如至歉之光緒三年米價奇貴增至二兩一錢均奉部覆准銷各在案光緒十七年冬漕因高郵寶應一帶米價每石漲至錢三千文有奇合算銀數較三年分尤爲昂貴不得已設法遠購派員前赴皖北三河產米地方採買十之六七合高郵寶應牽扯計算每石始合銀一兩八錢五分較之僅在

高郵寶應採買每石省銀二錢有零以全漕計之實共節省銀二萬餘兩是凡有可以撙節者實已煞費經營乃屢經請銷戶部迄未核准並飭此後米價仍以一兩六錢五分爲率惟查米價一款原因貴賤隨時漲落無定是以當時戶部定章准其臨時奏明蓋價賤固不能任其高擡價貴亦不能過爲抑勒也上年江北冬漕前奉部飭仍行河運當即委員前赴高郵寶應三河一帶分投採買因各屬秋收歉薄加之廣東福建湖北等省及各處軍米賑米紛紛購運爲數甚鉅以致米少價昂況各屬漕折係解現銀民間米糧貿易向係以錢計算上年冬間因銅錢缺少銀價驟短每庫平銀一兩祇易錢一千三百文左右較

前數年少易錢二百餘文以每石之銀計之少至三百三四十文約銀二錢五六分易錢既少合銀愈多業經飭令委員力求減省分別購定裝兒至運費一項照原定章程近年已節省銀一錢之譜然以現時銀價科算較上屆准銷之數亦須加銀一錢有奇方能勉强敷用伏思漕糧爲

天庾正供雖用數增多不敢不妥愼辦理惟有將銀賤米貴及運費不敷情形據實瀝陳詳請附

奏立案等情前來臣覆加查核係屬實情除飭令實力撙節省益求省事竣核實報銷不得稍涉浮冒外謹會同漕運總督臣松椿江蘇巡撫臣趙舒翹附驛馳陳伏乞

聖鑒敕部查照謹

奏

保舉堪勝提鎮人員摺 光緒二十二年三月初七日

奏爲酌保堪勝提鎮人員以備

簡用恭摺仰祈

聖鑒事臣維中外交涉事變紛乘各省正在練兵提鎮最爲緊要顧非素與共事莫由知其人才茲查有前署淮揚鎮總兵記名提督劉青煦器識深穩方略優長辦事有剛有柔尙知顧全大局統領新湘營記名提督陳基湘機宜熟習膽氣過人訓練尤能認眞所部莫不用命前統長勝軍記名提督萬本華性情果敢紀律嚴明每戰輒以身先獨能以少勝衆管帶督標水師記名總兵蔣福田心地樸誠臨陣勇往平日長於撫馭頗得士

卒懽心該提鎮等從臣多年歷試有效倘蒙
天恩俯賜錄用必能竭犬馬之力仰酬
高厚生成理合恭摺具陳伏乞
皇上聖鑒訓示謹
奏

酌留江靖防軍整頓營務片

再臣承准軍機大臣字寄光緒二十二年二月初四日奉

上諭張之洞奏江靖軍裁勇滋事轟發火藥自斃多人現已分別裁留彈壓安靖一摺裁勇藉端滋事此風斷不可長業經張之洞分別酌留裁撤應如何整頓之處著劉坤一體察情形斟酌辦理大江南北防營尚多並著劉坤一嚴飭各統領申明紀律毋蹈惡習等因欽此當經轉行一體欽遵查江靖軍前因奉飭裁撤輒敢聚眾滋鬧誠如

聖訓此風斷不可長該軍共計七營除改充礮臺專勇約留一營外其餘六營雖經張之洞奏明擬裁三營尚未遣撤臣回任

後又據常鎮道及營務處先後稟請酌留緩裁臣當以該三營既議裁撤未便再留准自二月起每月裁汰五百人分爲三起陸續遣散不得任其逗遛仍照案每名發給三關半欠餉以示體恤而昭愼重其所留三營務須認眞整頓如有勇丁攜帶家室不守營規等弊立卽開革懲辦不准稍有泄沓現在軍情靜謐堪以上慰

宸廑伏思沿江各路軍營駐防有年難保不霑染惡習若不力求振作何以修武備而濟時艱臣惟有嚴申紀律隨時密查各該統領倘敢稍涉因循卽行據實參辦總期挽回積弊士氣一新以仰副

聖主垂念江防之至意所有江靖軍分別裁留情形及整飭各
防營緣由理合附片陳明伏乞
聖鑒謹
奏

新鑄制錢改重七分片

再前因江甯等屬制錢缺少民用不敷經前署督臣張之洞撥款購辦銅鉛擬在廣東鑄錢局附鑄制錢以資周轉業經奏明在案伏查市廛行用制錢必須輕重適均方無流弊若錢質較重不獨折耗過多更慮牟利之徒私行銷燬現商准兩廣督臣譚鍾麟函開照原議每文八分合計鑄錢千文虧折錢二百三十餘文若改重七分祇虧折錢一百二十餘文臣查寄到七分重錢式字畫分明輪郭亦尚寬厚民間通用必可經久無弊電詢張之洞覆稱鄂局現亦擬改鑄七分蘇省事同一律自應倣照辦理工本既可撙節私燬之弊亦可不禁自除已由臣

電請譚鍾麟飭局先行鼓鑄十萬串陸續解至上海分撥各屬行用該省鑄錢機器每日出錢六百串以十萬串計之約六箇月方能竣事蘇省應否再行添鑄容俟屆時察看情形另行辦理所有鑄造制錢每文改重七分緣由理合會同江蘇巡撫臣趙舒翹附片陳明伏乞

聖鑒謹

奏

鹽釐抵款仍請分攤摺 光緒二十二年四月二十六日

奏爲鄂湘皖三岸新票課釐抵還洋款期緩款絀仍由西岸等處分攤俾免貽誤恭摺仰祈

聖鑒事竊江南息借瑞記洋款兩淮鹽務分認一股本年正月閒經前署督臣張之洞奏明前五年僅完息銀爲數較少西岸及正陽五河兩卡應暫免攤五年以後爲數較多再令西岸正陽五河兩卡一同攤認在案查鄂湘皖三岸新票每年以約銷六成計算共可收課釐銀十萬數千兩瑞記洋款除上年十一月十七日第一期鹽務應派銀四萬五千兩已由兩淮運庫及鄂湘西皖五正各局卡七處攤派外自光緒二十二年起至二

十五年止均係每年兩期共付息銀六萬鎊每鎊以七兩計算鹽務派四分之一每年約需銀十萬五千兩以新收之課釐抵認還之洋款果能銷如其數出入尚足相抵惟鄂湘新票甫經加定斷非數月間所能辦運且運鹽到岸既須換輪候銷而收繳釐金又在引鹽銷竣之後曠日持久濡滯堪虞至皖岸新票銷數無多課釐有限不獨本年五月及十一月第二三兩期應還洋債息款新票課釐已屬緩難濟急即以後每年應還之款新票銷數設或不足六成勢更無款以應值此庫儲告匱支絀萬分委實無可籌墊洋款訂定時日萬難愆期不能不先爲籌維以免臨時貽誤應將本年二三兩期認還洋款照案與西岸

各局卡分攤嗣後察新票課釐收數情形再行隨時酌辦總期
款歸有著免誤要需據運司江人鏡詳請具
奏前來臣查近年岸銷疲滯鄂湘皖新加引票守輪待售既慮
需時能否銷足六成更無把握所有本年應還二三兩期洋款
息銀擬仍與西岸五河正陽各局卡一律攤認並以後察看銷
數情形隨時酌辦係爲愼重還款起見理合恭摺具陳伏乞
皇上聖鑒敕部查照謹
奏

遣撤蘇松福山練丁狼山暫緩片

再前因海防緊要蘇松福山狼山三鎮原有練兵尚嫌單薄經臣檄令蘇松鎮添練兵丁六十名福山鎮添練兵丁一百名狼山鎮添練兵丁二百名以資分布先後

奏明在案現在防務解嚴所有蘇松福山兩鎮添練兵丁業經飭令裁撤仍復舊制以節餉需至狼山鎮所轄汛地極爲遼闊蘆涇一港又爲長江商輪必由之路往來行旅多由該處上下人數冗雜良莠不齊彈壓巡防尤關緊要該處地廣兵單不足以資巡緝擬將前募兵丁二百名暫緩數月察看地方情形再行裁撤除咨部查照外理合附片陳明伏乞

聖鑒謹
奏

裁留徐淮馬步防營片

再前因徐州鎮總兵陳鳳樓奉調帶馬隊三營北上經前署督臣張之洞飭令前署徐州鎮總兵程孔德等將原有之步隊鳳字二營鎮安一營飛騎馬隊二營歷年裁減之額一律照馬步營制補足其補馬隊勇丁八百數十名即名爲徐防馬隊營步隊營於光緒二十一年二月初四日具

奏在案茲查陳鳳樓所部之馬隊三營業於上年冬間奉飭回南該軍久在徐州緝捕素稱得力應飭照舊駐紮以資巡防其程孔德等招補之馬步勇丁應即全數裁撤仍照歷年減定額數分別留防又駐防淸淮之高字三營浦勝馬隊一營經臣於

本年二月間
奏請暫行留防聲明俟地方情形較鬆即行分別裁撤惟查淸
淮一帶爲南北衝衢彈壓巡防極關緊要該處前本駐有合字
營勇自調防江陰以來時覺地廣兵單不敷分布疊據各該處
紳民以萑苻未靖聯名稟請酌留勇營臣詳加體察應將高字
三營裁去二營挑留精壯一營浦勝馬隊一營挑留馬隊一百
名以順輿情而資巡緝除檄飭遵照並飭將所裁各營勇照章
發給一月恩餉外理合附片陳明伏乞
聖鑒謹
奏

擇尤請獎獲匪員弁摺 光緒二十二年四月二十六日

奏爲迭獲要匪出力員弁遵照部章分別等次開單籲懇

恩施恭摺仰祈

聖鑒事竊查江蘇徐州文武員弁會獲幅匪侯娃等一案前經

臣等會

奏請將出力員弁保獎奉

硃批准其擇尤酌保毋許冒濫欽此旋准吏部咨以保獎員數之多寡必以獲匪名數之多寡爲憑行令照章將獲匪名數擬保員數暨是否尤爲出力抑係其次出力分別聲敘奏准後再照獲匪尋常勞績章程奏請獎敘等因當經轉行遵照在案嗣

據徐州道沈守謙詳稱查明拏獲幅匪侯娃等案內獲犯侯娃等二十名擬請奏保文職四員武職四員咨保武職七員共計十五名又銅山縣事主祁政平被劫案內獲犯李二等三名格斃一名擬奏保武職一員又邳州事主汪寬域被劫案內獲犯李克啟等六名格斃三名擬奏保武職三員咨保武職二員共計五員各該員等均係尤爲出力所有其次出力各員前已概請外獎今既奉部指飭復於尤爲出力中再分等次以期益昭核實惟查前奉部章內載嗣後如有大股哥老會匪豎旗起事抗拒官兵實係調兵勦滅者仍照異常勞績核獎又臣坤一於光緒十七年六月間奏明各員拏獲要匪准予優獎欽奉

恩旨允准在案今匪首侯娃糾約黨夥二百餘人結幅起事抗拒官兵與部指大股會匪情事相同在事文武員弁帶隊圍剿履危蹈險力遏亂萌實屬異常出力應請從優給獎至祁政平汪寬域二案雖與侯娃之案有間第查祁政平一案僅保一員且係侯娃案內尤爲出力之人即汪寬域一案亦止五員均係武職所保未敢從優等情並據將各員職名出力等次開摺詳請具

奏前署督臣張之洞未及核辦移交前來臣等伏查侯娃一案係屬大股幅匪各該員弁合力撲捕無異臨敵其剿辦情形前經臣等詳細奏明並請將出力員弁從優獎敘欽奉

硃批准其擇尤酌保各該員感荷
恩綸莫不益加奮勉現在既准部咨行令將擬保員數分別聲
敘自應遵照辦理謹將此案出力員弁分別等次繕具清單恭
呈
御覽合無仰懇
天恩俯准給予獎敘以示鼓勵如蒙
俞允再由臣等擬保官階奏請
恩施除咨部查照外謹合詞恭摺具陳伏乞
皇上聖鑒訓示謹
奏

徐土加捐出口銀兩概不重徵摺光緒二十二年四月二十六日

奏爲徐州土藥擬請援案加捐出口銀兩通行各省概不重徵

恭摺仰祈

聖鑒事竊查徐州土藥自光緒十七年定議每百斤抽銀三十兩經過本省釐卡驗票放行經過江海鎮江兩洋關仍各照定章收稅嗣於十八年因四川等省改章統捐徐局援案議加捐銀三十兩如兩次共捐銀六十兩無論運往何省概不重徵經

臣等會

奏並聲明將來各省更定捐數必須彼此一律方免避重就輕之弊由總理衙門戶部會核議准各在案現計徐局自奉行加

捐以來已閱數年並未收有出省統捐之款鎮江關所收土藥稅銀數亦無幾各省客土及洋藥絡繹進口散布各府州縣無非占徐土應銷之地徐土銷路愈窄動輒壅滯往往已繳捐款運至鎮江曠日持久求售不得欲歸不能商困課絀上下交損推原其故山東土藥每百斤徵落地稅釐金關稅三次各銀十六兩無論運往何省概不重徵其祇捐銀四十八兩又分三次完繳各商得以從容營運徐州土藥每百斤共完捐銀六十兩方免各省重徵已較山東多完銀十二兩出省之捐又須在產地預完商販更覺爲難其僅完本省捐銀三十兩者由鎮江關運往通商各口仍須完正半稅銀二十二兩五錢亦較山東多

完銀四兩五錢猶祇能運至通商各口不再重徵洋稅不能統免各省內地稅釐山東與徐州犬牙相錯地土相同土藥稅釐輕重懸殊難易迥別以致徐土不能行銷客土洋藥紛紛越占若不設法疏通不獨徐土無出省稅釐可收即徐局所收本省土捐亦將日見其絀擬請嗣後徐州土藥援照山東稅釐收數每百斤由徐局收捐銀三十兩運至鎮江出口再由鎮江關收稅銀十八兩加貼印花無論運往何省經過常洋各關各局卡但驗有江蘇本省出省兩次印花者概不重徵據辦理徐州土藥統捐局江甯布政使瑞璋徐州道沈守謙會同鎮江關道呂海寰核議具詳署督臣張之洞未及核辦臣坤一回任後因此

案事關稅釐自應不厭精詳從長計議批飭新署徐州道阮祖棠再行確切查明通盤籌畫妥議詳覆察辦去後茲據該署道詳覆徐州土藥擬照山東稅釐收數在徐州鎮江分別核收實因徐土滯銷不得不爲變通之計請仍照前詳辦理以歸畫一惟安徽等省土藥捐則均較徐土爲輕向由江浦之浦口運至鎮江等處轉售倘被朦充徐土報捐出口則徐土行銷仍多窒滯且恐徐州之土亦有私運至安省報捐再至浦口赴鎮江完稅以圖取巧者轉與徐州土捐大有妨礙擬請嗣後必須鎮江關驗有徐局單票印花方能按照此次定章辦理至他省之土捐本輕微概不得援照徐章在鎮江關完稅准其通行照免如

北省土商赴徐販土不赴鎮江願在徐局倣照鎮江關加捐十八兩由內地通行各省者亦聽其便將來如收有此項加捐另行開報併解以備查核等情詳請具

奏前來臣等覆加察核該司道等所擬係爲因時制宜疏通徐土銷路起見於捐務商情兩有裨益合無仰懇

天恩俯賜照准以保徐捐而收實效除咨總理衙門戶部查照外理合恭摺具

奏伏乞

皇上聖鑒訓示謹

奏

駐滬領事回國請給寶星片

再據蘇松太道黃祖絡稟稱奧國駐紮上海署總領事官西博德自派充中國使館隨員推升領事以來迄今二十餘年凡遇交涉各事無不和衷商辦現在交卸領事篆務即將回國請給寶星以示優異等情前來臣查該領事西博德在滬多年辦事公允委屬有裨時局合無仰懇

天恩俯准給予三等第一寶星以昭激勸除咨總理衙門查照外理合附片具陳伏乞

聖鑒訓示謹

奏

查明道員承辦製造並無虧短摺光緒二十二年五月二十二日

奏爲遵

旨確查道員劉麒祥辦理上海製造局並無虧短情事據實覆

陳恭摺仰祈

聖鑒事竊查接管卷內承准軍機大臣字寄光緒二十一年十

月十八日奉

上諭去歲海上用兵中國購買外洋槍礮良楛不一價倍尋常

朝廷有鑒前失特降諭旨令督辦軍務王大臣督率江蘇候補

道劉麒祥辦理上海製造軍械局原冀實事求是一切藉資整

頓並非將該局遠隸二千里之外不准該省督撫過問也茲有

人奏劉麒祥在上海多年任意揮霍虧空鉅萬等語朝廷用人行政一秉大公毫無成見況製造局關繫自强要圖自不惜再四求詳俾臻至當江蘇製造軍器局仍著張之洞督飭劉麒祥認眞規畫次第擴充按照向辦章程報部核銷毋庸由督辦軍務王大臣督率辦理至劉麒祥承辦該局究竟有無虧短情事著張之洞確查具奏等因欽此經署督臣張之洞遴委江蘇糧儲道陸元鼎直隸候補道徐建寅湖北候補知府朱滋澤山東候補直隸州徐賡陛等前往確查嗣因交卸在卽盤查未能完竣將飭查大概情形先行覆

奏請

旨飭交臣接續查辦臣於本年正月到任後復經札委原查之陸元鼎徐建寅徐賡陛等會同暫行兼管局務之蘇松太道黃祖絡照案秉公確查去後茲據該員等稟稱遵經先後抵滬會同接續催查考核現就物料款目兩端清理已有端緒該局所存物料大小不下數千百宗扯合先後價值約合規銀八十七萬四千餘兩除未付料價銀一十二萬一千餘兩外約存料值規銀七十五萬三千餘兩以現盤之數與現造未成銷冊應存之數截至劉麒祥交卸日止總計銷冊應存料價湘平銀七十萬七千二百三十五兩有奇申合規平銀七十四萬九千九百七十八兩有奇計溢出規銀五千餘兩詰據庫員聲稱係開局

以來收發料物累年溢積餘存既屬有盈無絀應毋庸議仍令以後每一廠所務須將查存之料統編一號作爲舊管若有新收另編字號記明斤件倘遇撥用列爲開除核出實存每月造冊送查庶不再滋淆混至劉麒祥經手款目計收洋稅部款及收回代修等款共銀四百七十九萬一千一百六十五兩有奇現在銷冊尚未造齊照月冊逐一核算自光緒十六年閏二月二十六日接辦起截至二十一年七月十七卸事日止加以前任移交舊管不敷銀一千七百二十四兩有奇總共用規銀四百八十七萬七千四百六十八兩有奇計不敷銀八萬六千三百三兩有奇當將歷年月冊所報之數與十六年已辦報銷之

數詳加比對其實存與不敷之數迥然不符詰據支應報銷委員聲稱自來報部銷冊係造成一物始將所成之件工價料價詳晰造銷如大礮輪船一物之成動須經年累月若造而未成則已發之工已用之料不得不俟造成之日剔歸下屆造銷故惟月冊有實數之可稽而銷冊實參差之不一所言係屬實情故現查之數仍以月冊爲衡以昭核實又詰以不敷之數挪自何款據稱除奉撥洋稅外如有不敷向於錢莊通融借用或變估用賸碎料價值挪應是以有附存之款有簿可稽則是劉麒祥經管此局以大致言之入少用多尚無虧短情事但報銷冊籍尚未繕造齊全其中未報之款尚有銀三百六十餘萬兩是

否悉合例章應俟銷冊報部由部核辦其添設機器廠屋工料各價是否核實一節伏查所購機器均有洋行合同爲憑檢對數目相符惟添設煉鋼廠屋一百一十二間又栗色藥廠屋一百七間又無煙藥廠屋五十六間連購地築基地鋪鐵板鐵路圍牆溝道木駁更房等項實用銀三十二萬餘兩較之原估之數或絀或盈緣內有原估工程或可從緩未經興作或有原估所無逐漸添增三廠合計尚屬不相上下又前查雜款兩摺一收銀四萬九千五百餘兩洋銀一千餘元錢五百餘千文一收銀七萬兩有奇現亦查明係屬暫時借撥及爲各處代購外洋機器物料等項之用居多或隨時撥還或代爲付出每清一款

即行銷賬是以月摺收存與該局正款報銷尚無出入惟內有該局歷年積存廢銅鐵及工作所賸銅鐵鉛碎屑用舊繩索碎皮共售價約銀三萬四千兩應即作正入收嗣後專設一庫派委員司事逐日驗收登簿入庫積至兩三年由局詳請派員查驗相符稟請批准變價作正入收隨冊報部庶免狼籍等弊至奉查任意揮霍一節並無眞實確據等情前來伏查該局之設原爲自强之圖劉麒祥自到局後深知軍械之利貴乎推陳出新不憚繁難即以創造新式槍礮及煉鋼製藥爲己任數年來苦思力索以底於成其勤勞實爲人所難能惟是一物之成必須多方考究創造之始原不能與常例相衡且因限於經費機

器新舊參用工作不無較增前歲海防戒嚴南北各軍需用軍火均賴立時接濟深資其力前署督臣張之洞於請撥經費案內亦謂該局創造各件前敵要需獲其接濟曾經奏明有案是劉麒祥之防患未然亦爲張之洞所深許現在既經查無虧短情事自應遵

旨飭令該道將局務悉心規畫實力整頓該局用人較多需款較鉅目下財用日絀時事日艱計事考工務求至當不使局中稍有浮費稍有冗員節一分虛耗之款即多一分製造之需庶幾工歸實在器資利用除檄飭遵照妥籌辦理並將以後舊料及廢鐵等項設庫收儲按時稟辦其未報各款趕緊照章接續

造報外理合恭摺覆陳伏乞
皇上聖鑒訓示謹
奏

兵輪馬力丈尺及酌用薪費片

再前因海防戒嚴兵蚊各船分駐要隘以備戰守裝兵運餉偵探差遣需船既多且急添購江清江平江泰江順崇安大小輪船五艘於上年四月間經前署督臣張之洞附片具奏並將各該輪馬力丈尺喫水及配用員弁人等薪費各數造冊咨部查照昨准兵部咨覆須將該五船馬力喫水丈尺及所配員名銀數開單奏明立案等因現經飭據江南籌防局查明開單詳送前來臣覆核無異除將清單分咨戶部兵部工部查照外理合開具清單附片陳明伏乞

聖鑒敕部查照施行謹

奏

遵查出使經費存儲無虧片

再總理衙門議覆前署南洋大臣張之洞陳奏出使經費一案應令仍解江海關存儲備放並以原奏內稱該關積存之數是否全有實銀事關庫儲重要應派司道大員會同江海關道將歷任存放款目有無虧短切實結報鈔奏咨行遵辦等因當經派委江蘇候補道程儀洛會同江海關道黃祖絡詳細盤查結報去後茲據該道等先後稟稱此項使費係於光緒二年八月十四日第六十五結起各關奉文於所收六成洋稅分作十成酌提一成解滬存儲備撥旋因收不敷放又自七十一結起再提半成並將六成華稅一律照提解存聽候撥用現計自奉文

經收起截至二十二年四月初十日止除歷任遵飭撥解各款及奉墊怡和洋本不敷暨部購銅鉛等款未歸外實應滚存庫平銀五十六萬三千八百二十兩有奇又日本紙票洋二千二百元會同逐一盤查委係實存在庫並無虧短情事由江海關黃祖絡加具印結稟呈前來伏查此項銀兩既經委員會查存儲無虧自應飭令照案妥慎經理惟查藩運糧道各庫均係專設庫官誠以收款較多庫儲重要所以慎收藏嚴出納也江海關以巡道監督關務自各國通商以來復兼管洋關每年經徵常洋稅鈔以及洋藥釐金爲數本鉅而又經收各關出使經費每年出入款項約至七八百萬兩之多近准部文以後本省及

各省應還英德俄法借款亦均須先期解交該關存付是該關近來庫儲之重實較藩運糧道等庫尤爲緊要卽前署督臣張之洞請將使費仍解江甯藩庫亦爲預杜私自存放起見苟筦籥有人如藩運糧道等庫亦何致復有此弊第添官卽須添費一再籌思惟有在於上海縣縣丞主簿中酌擇一員俾令兼司庫務該兩缺本管之事甚屬淸簡若令兼管道庫事務旣與庫儲有裨仍於地方無礙應請

旨飭下各該衙門核議施行除將印結咨送總理衙門查照外理合附片陳請伏乞

聖鑒訓示謹

奏

前購洋行槍礮軍火籌款湊撥片

再前因海防戒嚴經前署督臣張之洞在上海地亞士瑞生信義三洋行購買槍礮子彈等項軍火所需價值以江海關息借關票作抵分期歸還業已

奏咨在案茲查本年四月二十九日應還信義洋行第二起槍礮半價本息計德銀二十二萬三千六百三十六馬克有奇五月初十日地亞士瑞生兩洋行第三期軍火各價本息計英金九萬四千八百二鎊有奇以上馬克金鎊照現在市價核算約合庫平銀六十三萬六千九百兩有奇除飭司關釐局儘力認籌外計不敷銀三十四萬一千餘兩因四五兩月尚有歸還瑞

記洋款息銀又出使大臣龔照瑗前購礮價約共合銀四十餘萬兩又各司關息借商款共本息銀六十五萬六千餘兩同時併集均未可失信愆期既無額外之進項轉多應還之鉅款且應辦之事如練軍鐵路商務礦務以及鑄造銀元添設學堂現已次第經營均非有款不辦有已經指撥者有尚待籌濟者款多取資本省實已羅掘一空前項不敷銀兩委實無可設籌一再電商戶部旋准電覆商准總理各國事務衙門暫由江甯藩司庫存出使經費內動撥銀三十四萬兩等因遵即照數提撥湊付飭令如有尾數不敷即由江海關籌補足數除分飭遵照並咨明總理各國事務衙門戶部外理合會同江蘇巡撫臣趙

舒翹附片陳明伏乞
聖鑒謹
奏

派營馳往徐州嚴拏會匪片

再江蘇徐州地方界連三省向爲盜匪出沒之區臣於本年回任後迭經嚴飭該鎮道等督率營勇實力巡緝所有拏獲首要匪犯一經訊供明確即飭就地嚴懲原期決不待時俾知炯戒乃數月以來盜風仍未稍戢現據該鎮道電稟近有山東大刀會匪闌入豐碭縣境派隊往捕旋經解散惟各該處教堂有被燬情事曾將查辦情形歷電總理衙門在案似此聚眾滋擾不法橫行若不設法兜拏何以靖地方而安民教現經臣派委統帶兩江督標親軍等營新授山西大同鎮總兵劉光才於所部各營內酌帶四營馳往徐州府城駐紮會同徐州鎮道嚴密巡

緝該處與河南山東安徽三省壤地相接此拏彼竄匪蹤飄忽
靡常並由臣咨會三省撫臣各派營勇認眞巡防遇有大股會
匪卽行會合兜勦以期淨絕根株除嚴飭該鎭道轉飭各屬務
將教堂嚴密保護外理合附片陳明伏乞
聖鑒謹
奏

蘇局加解淮餉請撥另款摺 光緒二十二年五月二十四日

奏爲江蘇牙釐局撥款繁鉅入不敷出此次添撥北洋淮餉無從籌措南洋前請減解之款仍請照案辦理恭摺具陳仰祈

聖鑒事竊准戶部咨開議覆北洋大臣奏請添撥淮餉行令轉飭江海關每年加解銀八萬兩蘇州牙釐局每年加解銀七萬兩以符添撥每年十五萬兩之數等因當經分行遵照去後茲據蘇州牙釐局江蘇布政使鄧華熙等詳稱伏查蘇局收數至今爲最多供支至今爲最絀就近十年大概言之每年收數八十餘萬兩多至九十萬兩有奇放款如京協各餉本省軍需善後等用隨時挪移適足相抵逮光緒二十年分撥款頓增甚至

稱貸以應不得已而規復米捐上年竭力整頓貨釐約收銀一百萬兩又米釐銀二十餘萬兩而放款之鉅亦爲從前所無多方騰挪僅資敷衍本年蠶時雷雨交作絲繭收成甚歉捐數遞短即四箇月米釐亦不如上年遠甚殆由湖廣災荒是以來源絕少蘇州開埠通商以後貨釐之絀更盡人而知收數既如彼而撥款則增自强軍餉銀十三萬兩攤還息借則增銀四萬兩爲滬關代籌則增銀三萬兩此外開埠經費織造活撥等項尚不在內增撥又如此倘轉輸告匱其將何以支持現奉戶部增撥淮餉銀七萬兩躊躇再四實屬無款可籌且蘇局應解淮餉一項二十年分僅解銀十五萬兩上年解銀十七萬兩本年經

前署督臣張之洞奏明在實解淮餉數目內減解銀十六萬兩或十二萬兩抵還洋款現在尚未定案而洋款屆期刻不容緩不得不先其所急籌湊銀四萬兩以資應用竭蹶情形較前益甚其派定各項嗣後能否如期應解實無把握此外再有添撥之款一勺之水涸可立待雖欲挹彼注茲難免顧此失彼坐視貽誤勢所必然與其臨時決裂不若先事陳明所有此次添撥淮餉銀七萬兩審時度力委實無從籌撥詳請

奏懇免予增撥等情前來臣查江南息借瑞記洋款銀一百萬鎊經前署督臣張之洞統籌歸還之法前五年之內每年應付息銀江蘇省釐局共認四分之三

奏明於釐局實解淮餉數目內每年少解銀十六萬兩或十二萬兩統由部臣酌核欽奉

硃批戶部知道欽此旋准戶部恭錄咨會在案臣回任後因洋款還期接踵而至必須籌定的款方免失信外人當查松滬釐局歲解金陵支應局之款名雖淮餉實則均係駐防江南淮軍之餉若減解支應局之款則本省駐防淮軍無餉可食從何籌補張之洞原奏本係指減撥外省協餉而言是減解淮餉應由蘇州牙釐局在於實解北洋淮餉數目內按數少解本年五月二十一日已屆洋款第二次還息之期各處局庫方因四月間認籌息借華款等項喘息未舒現復將洋款儘力設籌實已羅

掘殆盡目下江蘇通省入款較往年並不加多而本年新增出款除已付外如洋操餉項歸還洋款以及本年十一月應還息借商款暨軍火抵價等項幾及二百萬兩之多費絀用宏尚不知如何設措張之洞前議減解淮餉實因江南驟增鉅款洋款關繫緊要無術騰挪始爲此補苴之計蘇釐局近年撥款日繁艱窘益甚餉源祇有此數實難爲無米之炊所有此次部議每年加解淮餉銀七萬兩委實無可設籌再四思維惟有籲懇天恩免予加解至張之洞前議減解淮餉抵還洋款之用本請減解銀十六萬兩臣現請於蘇州牙釐局在實解淮餉數目內減解銀十二萬兩並查照張之洞原奏蕪湖九江兩關每年各

協撥銀四萬兩此本係張之洞與部臣一再電商配減協撥外省餉項及沿江各省攤還兩條均經部覆辦理之事應請
旨飭下戶部查照以符原議抑臣更有請者江蘇協解淮餉除松滬釐局解交金陵支應局作爲駐防江南淮軍餉項及蘇州牙釐局減解實數外司關釐局及鹽課鹽釐項下每年尚須實解銀一百二三十萬兩設法轉輸實已不遺餘力現在各庫入不敷出情形正復相同前項加解北洋淮餉銀七萬兩及減解銀十二萬兩共銀十九萬兩爲北洋淮軍計授要需亦難稍緩並請
飭下部臣通盤籌畫另撥他省的款不於江蘇各庫內指撥俾

免輾轉籌商徒滋延誤現在時局日艱財用日絀部臣持籌之
苦爲內外所共知臣苟非萬分爲難何忍稍分畛域瀝情上請
本非心之所安惟求
聖慈垂察不勝屏營之至除江海關每年加解銀八萬兩已飭
儘力照數籌解暨分別咨行外謹會同江蘇巡撫臣趙舒翹恭
摺具陳伏乞
皇上聖鑒訓示謹
奏

鑄造制錢每文仍照七分片

再江蘇購辦銅鉛在廣東省鑄錢局附鑄制錢因八分錢質較重折耗較多擬每文改重七分經臣奏准部覆以西江湖廣等省用機器附鑄制錢張之洞始請每文鑄重八分繼則減至六分現在江蘇又改鑄七分六分既未便議准七分亦礙難准行應仍查照廣東奏定八分鑄造等因臣查上年冬間前署督臣張之洞因江蘇各屬錢價日昂民情惶擾是以奏請增鑄錢文爲平價便民之計嗣因八分錢質較重經臣奏改七分實緣近來制錢缺乏由於銅值昂貴私燬銷磨利之所在雖峻法莫能禁絕現擬鼓鑄錢文原欲示平準以濟民用錢質輕重不得不

因時制宜若分兩不能適均照現時銅價合計私行銷燬仍有餘利可圖勢必旋鑄旋燬弊無底止於公款徒多虧蝕於民用仍難流通自來鑄造錢文輕重本無一定必使私燬無可霑之利而後圜法得經久之宜即如廣東前定每文八分本係揆時衡定現擬改鑄七分仍係粵局合計工料斟酌定議因照銅斤時價若鑄八分不獨虧折過多私燬仍恐難免且目下庫儲奇絀鑄錢平價既不能無所折耗何可更增無益之虧故不得不酌量輕減以期變通盡利粵局前次寄到七分錢樣輪郭寬厚字畫分明因分兩未定停工未敢遽鑄江蘇錢價至今尚未平減商民受累日深擬請仍照每文七分鼓鑄俾便民用經臣電

商戶部覆令卽行奏明等因合無仰懇
天恩俯賜照准庶工本稍資撙節而銷燬之弊亦可不禁自除
所有鑄造制錢每文仍改七分緣由謹會同江蘇巡撫臣趙舒
翹附片陳請伏乞
聖鑒訓示謹
奏

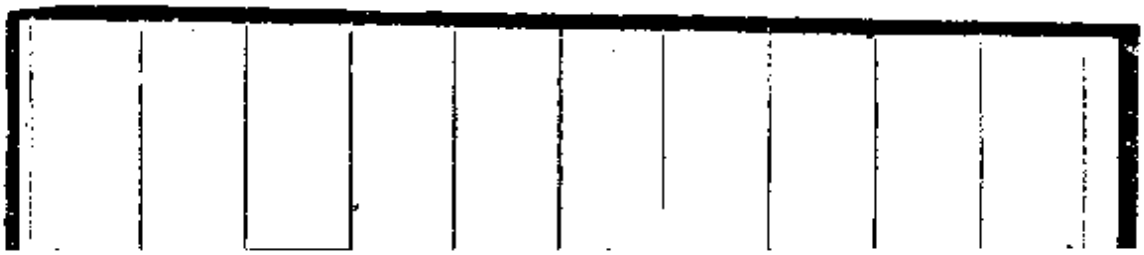

查明胡家楨並無鹽商事業及例應迴避摺光緒二十二年五月二十五日

奏爲查明道員服官省分並無鹽務事業及應行迴避姻親恭

摺具陳仰祈

聖鑒事竊准吏部咨開前署兩江督臣張之洞奏請將江南鹽

巡道胡家楨與他省相當道員對調一缺原奏稱該員曾辦兩

淮鹽務其是否實有鹽務事業未據切實聲明又稱籍隸浙江

與江蘇本地人親友極多亦未將該員與江蘇何人係何姻親

應否迴避之處詳細聲明無從核議應請

旨飭令切實聲覆再行核辦等因光緒二十二年二月二十二

日具奏奉

旨依議欽此由部知照到臣卽經轉飭遵照去後茲據江南鹽巡道胡家楨稟稱該道於同治四年以鹽大使分發兩淮候補曾奉委署丁谿場大使篆務並委辦督銷緝私等局差使十三年過班知縣卽歸地方候補歷保道員光緒十八年補授今職該道服官江蘇爲時雖久然現官鹽道於江甯府屬紳民並無親戚其餘外府疏遠姻親均不在所轄境內且查例載亦無應行迴避明文至前在兩淮候補係由運司委辦鹽務差使並無鹽商事業籍隸浙江於江蘇省旣非祖籍亦非商籍曾於到省時將並無各項違礙及應行迴避之處照例出結聲明有案稟請核辦前來臣查該道在任有年勤於職守一切應辦公事均

能措置裕如該道於所轄境內既無應行迴避姻親前在兩淮
候補係由運司委辦鹽務差使亦無鹽商事業到省時已照例
出結聲明並無各項違礙情事似應飭令照舊供職以資得力
理合恭摺具陳伏乞
皇上聖鑒敕部查照謹
奏

酌減裏河營兵抵裁淞南淞北軍餉片

再准兵部咨議覆前署督臣張之洞裁減江蘇安徽江西三省制兵案內行令將太湖水師勇營綠營委籌歸併淞南淞北兩營將官派赴太湖水師應配船幫同巡緝等因臣查江南蘇州松江等屬古稱澤國前督臣曾國藩奏請改設外海內洋裏河水師三大支本係因地制宜爲變通盡利之計腹地之水以太湖爲巨浸周圍數百餘里界連浙江汊港紛歧向爲盜藪經制太湖左右二營分段巡防猶慮地廣船單不敷分布留防太湖水師雖隸名太湖然分駐蘇州吳江無錫上海等處巡緝梟匪與經制太湖左右二營各有汛地勇營分防各屬綠營駐紮全

湖地段綿長勢難歸併淞南淞北二營本係京口水師同治七年改設裏河水師分巡吳淞江南北支河湖蕩及福山江陰等口外連海洋內接長江水面極爲遼闊捕盜緝匪尤關緊要該二營自改設以來迄今垂三十年操練巡防尚稱得力今若全行裁撤則江海聲勢未能聯絡一氣於地方甚多窒礙若專令各州縣就地籌款酌量募勇配船巡緝轉恐難收實效臣體察情形悉心酌核此項整支水師不宜裁撤該二營所設師船應請與太湖左右二營悉仍其舊以資巡防惟查此次議裁制兵原爲節餉起見自當審時度勢量爲變通擬將裏河水師提右太湖左右淞南淞北五營舢板船九十二隻每船裁減槳兵二

名共裁一百八十四名又內河水師鹽城廟灣洪湖東海四營雖各兼有陸汛惟水師所設船隻或有或無即有存船亦僅止數號零星散漫無濟於事除應裁之外汛防兵已飭照案裁撤外應即在於該四營內再行酌裁戰兵三百八十九名守兵九十四名共計裁減四百八十三名計裏河五營裁減槳兵及內河四營裁減戰守各兵每年約可節省銀二萬兩以抵裁汰淞南淞北兩營兵餉雜費銀數核計所缺無多似此一轉移間於營制不致紛更於操防仍可兼顧其餘未盡事宜仍當隨時酌核奏明辦理除咨部查照並將留防太湖水師督標水師各營槳兵酌量裁減一俟裁定另案奏明外謹會同漕運總督臣松

椿江南提督臣譚碧理附片陳明伏乞
聖鑒謹
奏

息借商款移作公司股分片光緒二十二年六月二十八日

再承准軍機大臣字寄光緒二十二年五月二十四日奉

上諭御史龐鴻書奏江蘇應還息借商款移作商務股分辦理未協一摺所奏商民嘖有煩言擬請片招商股是否可行著察酌奏明辦理等因欽此當經恭錄飭據駐蘇商務局蘇松督糧道陸元鼎候補道朱之榛體察情形查議具覆蘇州商務局開辦繅絲紡紗兩廠經前署督臣張之洞以息借之款移作商務之用旋由各紳富會議將原借蘇款六十萬兩改爲商局股本借戶卽作股東合爲一大公司先後奏奉

諭旨允准在案旋經議定將借款較少數在二百兩以內者仍

給還各借戶共計五萬餘兩數在二百兩以上者概作股本俟四期全領之後換給股票實與歸還無異統計四期實領銀五十七萬兩有奇半年來兩廠規模漸已就緒絲廠現將造竣日內機器運到即可安設繅絲紡紗廠工程機器年內亦可趕齊開辦息借還本及暫借積穀公款動用過半勢難中輟惟招來商股仍無眉目典當借款屢請抽還該御史所奏商民嘖有煩言不爲無因刻下借戶知案經奏明將息借還作股本爲保全商民自有之生業多願赴廠換票浮議漸息詳請核辦前來伏查蘇州設廠紡紗繅絲原因該處闢口通商欽奉

諭旨振興商務自保利權署督臣張之洞因商股一時難集擬

將借款移作股本事雖權宜實由紳富會議而定嗣因前項息借必須按期歸還兩廠需用浩繁勢難停待復查照上年由電奏准原案將息借款內應還積穀公款分別借給以濟其急蓋商民之情難於謀始不得不官爲調護以圖厥成雖貿遷盈缺未可預知第此舉既爲大局所關現在兩廠已將次第告竣需款正殷協力維持官紳各有應盡之責借款既作股本業已動用商股未集勢難歸還經辦紳士陸潤庠一力肩持不辭勞怨惟有飭令局員隨時會商將廠務妥愼辦理一面廣勸紳富設法招徠以期共持不敝仰副

聖主開物成務之至意理合會同江蘇巡撫臣趙舒翹附片覆

陳伏乞
聖鑒謹
奏

蔡學淵報效鉅款請　賞還舉人片

再據江甯籌餉勸捐局司道詳稱已革廣東舉人蔡學淵由戶部候補主事恭應光緒癸巳恩科順天鄉試中式第五十七名舉人因錄遺在場患病倩人代謄完卷以致與平日筆迹不符被劾議革惟該革舉人鄉試三場文藝均出已作並無槍替其錄遺之日實緣陡患寒熱手顫眼花央同號生代爲寫完以此獲咎今因南洋練軍需餉及

奏

旨開辦各礦需款浩繁情願報效銀四萬兩聲稱不敢仰邀獎敘等情詳請具

奏前來臣查江蘇前奏就地籌款案內部議紳富捐銀至一萬兩以上者准專摺奏請
特恩獎敘嗣准部咨停止籌餉捐輸此項報效鉅款仍准照舊辦理今該革舉人蔡學淵以南洋練軍需餉及開辦礦務用款甚鉅情殷報效洵屬好義急公現值各庫支絀異常於度支不無裨益該革舉人本由候補京職恭應鄉試三場文藝既係均出己作錄遺時央人代謄完卷委因在場患病不能謄寫所致核其獲咎情形與同案湖北舉人萬航事同一律其捐輸銀數較之十九年周長華捐賑成案及新章捐數均屬有增自未便沒其竭力報效之誠可否仰懇

天恩賞還蔡學淵舉人准其一體會試之處出自逾格
鴻慈理合會同江蘇巡撫臣趙舒翹附片陳請伏乞
聖鑒訓示謹
奏

自强新軍移駐吳淞教練片

再江南創練自强新軍本在省城購建營地營房駐紮操練惟該軍延訂洋員共有三十餘人江甯地方與通商口岸情形究有不同洋人一切起居頗多不便臣與司道再四商酌並商准總理衙門擬將該軍移駐吳淞以期軍民相安該處本有營房公所已飭局員撥款量加增葺並飭原駐吳淞之防營移紮獅子林礮臺騰出營地操場俾資訓練現已改委候補道沈敦和總理自强軍營務處督率全軍駐紮吳淞會同洋統帶來春石泰督飭華洋營哨各官實力教練期成勁旅該軍原設馬隊二營以一洋員管帶本難兼顧現因挑選精壯飭令歸併一營以

昭核實除分檄飭遵外理合附片陳明伏乞
聖鑒謹
奏

金陵洋火藥局加造經費報銷摺光緒二十二年六月二十九日

奏爲金陵洋火藥局加造火藥用過銀兩造冊報銷恭摺仰祈

聖鑒事竊查前因海防戒嚴軍需緊要欽遵

諭旨飭令金陵洋火藥局加造火藥三十萬磅酌定製造經費銀四萬兩並增開北廠碾盤修配機器零件及各廠添置器具估需銀一千四百八十五兩均由江南籌防局撥用經前署督臣張之洞於光緒二十一年正月十三日專摺

奏明在案茲據該局道員蔡世保詳請加造火藥添置器具需用一切料物悉與洋商交易時值海氛告警洋行格外居奇一應價值均係核實支給計自光緒二十年八月二十日加造開

工起截至二十一年十二月二十日工竣止儘飭撥銀數共造成槍礮粗細各種洋火藥三十一萬磅舊管無項新收江南籌防局撥款湘平折合庫平銀四萬三十一兩有奇開除各款遵照部議報銷章程各歸各部核銷計應歸戶部核銷庫平銀五千五兩有奇兵部核銷庫平銀一千七百八十四兩有奇工部核銷庫平銀三萬三千二百四十二兩有奇統共請銷庫平銀四萬三十一兩有奇均屬實用實銷並無浮冒所有加造火藥收支各款造具總散各冊詳請

奏咨前來臣覆核無異除將清冊分別咨送總理衙門暨戶部兵部工部查核外謹會同江蘇巡撫臣趙舒翹恭摺具陳伏乞

皇上聖鑒敕部核銷施行謹

奏

邳州宿遷等營仍照七成支餉片

再前因邳州宿遷等處爲運道所關當經前署督臣張之洞奏明飭派副將唐高斗招募團勇三營月支口糧照湘軍營制發給半餉該營成軍時正值海州戒嚴奉調出防赴淮海一帶助剿兼護運道勇丁口糧若照湘軍減半發給月僅支銀二兩一錢實屬不敷口食飭令改照七成自上年三月十五成軍之日起支又經張之洞附片陳明並請暫緩裁遣在案嗣准部咨加增月餉礙難率准等因查該營餉數按湘軍七成給發實因其時軍情緊急並非於防務解嚴後覆請加支且該三營前經奏明業已裁撤二營所有勇丁口糧委實難於核減擬請仍照

七成銀數支銷以清款目據江蘇防營報銷處江甯布政使瑞
璋等詳請具
奏前來臣覆核無異理合附片具陳伏乞
聖鑒謹
奏

購買德國槍彈價值撥付清款片

再前署督臣張之洞電購德國十響毛瑟快槍五萬枝彈二千五百萬顆原議每槍一枝作價德銀十五馬克彈千顆作價六十二馬克嗣因槍件逾限未到復議將每槍減三馬克槍彈退還一千九百四十萬顆統計十響快槍五萬枝槍彈五百六十萬顆應給價九十四萬七千二百馬克前經附片具奏並聲明此案價值約合銀二十八萬四千一百六十兩應俟付價時再按市價核計在案茲據江海關道黃祖絡詳稱驗收前項槍彈均屬可用惟少槍八枝該行因零數未便補齊除照數應扣槍價九十六馬克外實應付價九十四萬七千一百四

馬克按照購付馬克之日市價規銀一兩合三馬克零四核算
統計應需規銀三十一萬一千五百四十七兩三錢六分八釐
在於瑞記款內撥付清款詳請
奏咨前來臣覆核無異除咨部查照外謹附片陳明伏乞
聖鑒謹
奏

劉忠誠公奏疏

卷二十六目錄 光緒二十二年七月起至十二月止

遵查被劾道員據實覆陳摺
裁勇節餉片
還款分籌認解摺
鹽釐難恃還款仍請分攤摺
鄂局裁減經費截留候撥片
兩淮場竈被災撥款撫卹片
籌辦江甯礦務摺
金陵機器局更換鍋鑪片

創設機器制錢局兼鑄銀元片

老湘營打仗人員核減改獎摺

徐州兵練擊退刀匪請獎摺

撥款續採樅毛摺

裁減沿江濱海礮臺經費片

核銷電線經費責成地方看管片

察看道員心迹據實覆陳摺

機器局製造經費照案指撥片

協撥川省新式快礮片

江豫會勦幅匪請獎出力員弁摺

研訊游棍譎詐實情比例議擬摺
江靖三營照舊留防片
各省採辦官物軍米停免釐稅片
特參不職巡道摺
酌保人才摺
王世綬監造軍火收效片
行營所領銀項發交支應局濟餉片
特保洋務道員摺
蔡學淵續繳捐款仍請　賞還舉人片
總兵病故請　卹摺

丁槐請撥新式洋槍解滇濟用片

勦辦幅匪餘黨摺

前辦餉捐人員彙請給獎摺

遵查被劾道員據實覆陳摺 光緒二十二年七月二十九日

奏爲遵

旨確查據實覆陳恭摺仰祈

聖鑒事竊臣等承准軍機大臣字寄光緒二十二年五月二十

一日奉

上諭有人奏道員貪劣請飭查辦一摺據稱江蘇候補道朱之

榛屢署臬司地方控案任聽家丁舞弊近來總司釐務因加捐

機戶致被毆辱前署兩江總督張之洞欲加收無錫藕捐該道

在滬私開機廠暗嗾洋人阻撓等語著劉坤一趙舒翹按照所

參各節確切查明據實覆奏毋稍徇隱另片奏蘇城機匠滋事

係因朱之榛聽信劣員馬玉田議罰而起請嚴禁各局罰捐等語著劉坤一等體察情形辦理原摺片均著鈔給閱看等因欽此當經臣等會委江蘇候補道任玉森不動聲色確切訪查並會同江蘇藩臬兩司詳稽案牘嚴密考察如有前項情弊不得曲爲之諱茲據江蘇布政使鄧華熙等按照原參各節調核案卷參以輿論確切查明詳細稟覆前來臣等詳加查核如原奏朱之榛小有幹才心術不正凡督撫莅任之始聞其聲名莫不留心察看該道熟悉蘇事又工作僞始而迎合繼而挾制一節查朱之榛於同治六年以同知到省爲前督臣曾國藩所器許奏補蘇州府總捕同知保升道員在蘇已三十年辦事精核不

避怨嫌歷任督撫臣均知其才識之過人察其操守之不苟交相倚重屢列剡章該道五署臬司疊莞局務一應重要事件無不會商藩司稟承督撫臣秉公辦理並非由於迎合更未聞有挾制之事又原奏屢署臬司地方控案常由家丁賣批該道向來信縱家丁且兩目俱盲執筆畫行亦不辨所批何語一節查朱之榛屢署臬司所批案牘親筆頗多類皆核其情節分別准駁舊卷俱在可以取證先後派委權釐公事亦從無貽誤惟其目光短視太甚不使趨蹌致滋疑論原奏謂其目盲不辨批語或即由斯而起至謂署臬司任內常由家丁賣批並未指明何年何案無憑稽查如果信縱舞弊勢必是非顛倒怨讟繁興何

以歷年以來從無紳民上控之案此可不辨自明又原奏近來總司釐務因加捐機戶致被毆辱並月月奏捐則歸公罰則局員私分蘇城機捐向歸紳士包辦紳士既未短交督撫又未奏明加捐朱之榛聽信劣員馬玉田每機一張加捐三倍議罰至十六倍遂聚眾三四千幾至激成大事且因加捐罷市者不止一處一節查釐局向章遇有漏捐貨物酌量議罰其款以二成提賞八成報解若情節較重將貨充公變價以五成提賞五成報解無論款項鉅細隨時報明留充解餉委員盤費等用非局員所得私分其應捐應罰亦各定有章程非卡員所得武斷上年該局查獲匿稅棉紗變價充公應提賞項五成朱之榛以爲

數較多僅提二成五釐餘均收入正款濟餉夫以向章應提之賞項尚復減半給發則其任怨急公亦可概見至蘇州省城機捐創辦於同治三年每機月捐錢一千四百四十文同治十二年減至一千文凡賈人自置經緯發交機戶領織謂之帳房機戶之於帳房猶佃戶之於業戶帳房按機認捐由公所董事收繳織成紗緞運銷蘇境概不重徵名爲機捐實則產地紗緞捐自帳房非捐自機戶也常年認捐之機約一千五百餘張近來機數日增漏捐甚夥蘇城釐局本有稽查專責委員候補知府馬玉田銳意整頓稟明總局責令董事確查補認非於正捐千文之外議令加捐惟諭以如再隱漏須照綢緞漏捐例究罰

一面派令巡員候補從九品帥保清於抽查保甲之便帶查漏機機戶遂以爲鬻已又因帳房發給工資向係擡高洋價乘其暫行收料停織得所藉口突於四月二十七日糾眾擁至帳房帳房則推公所公所則推釐局輾轉滋鬧流氓從而附和朱之榛親出理喻猝被擲磚受傷旋即解散其時觀看人多致有聚眾三四千之謠次日長洲元和吳縣三縣傳集董事及帳房機匠人等諭令開織機匠紛紛以洋價陳訴該縣等勸諭帳房此後洋照市價各歸安業漏報之機亦據帳房補認八百張至馬玉田等辦理操切業經分別撤差其所謂隱漏究罰不過空言申儆並未見諸施行各處市面當機匠滋鬧時照常開張並未

罷市原奏稱加捐三倍罰捐十六倍罷市不止一處等語自係傳聞之誤所獲擲磚各犯由司飭提訊究弓案議辦又原奏無錫縣近來產繭日旺絲商認捐每擔洋銀九元少於浙絲十之六前署督臣張之洞欲一律加收該道暗嗾洋人阻撓恐嚇遂止加每擔一元向來百斤爲擔加捐後以百二十斤爲擔名加一元實則減去一元八角由該道在滬開設機廠專用無錫繭絲故圖私利而罔顧大計一節查浙章乾繭每擔連帶收滬捐共洋十二元蘇章每擔捐洋六元九角由來已久上年朱之榛調辦蘇州牙釐局務因前辦松滬捐局時詳准援照浙章每擔帶收滬捐三元又加一角統收九元隨有英商寶昌公司稟由

領事照會關道迭次電商停收朱之榛以內地繭行必先具結聲明確係華商資本並無洋股在內此捐既出繭行非洋商所應阻撓堅持不允俾二十萬之捐款得以保全是蘇省繭捐實由朱之榛主議加收英商越俎又係朱之榛據約力爭豈反有暗嗾洋人阻撓恐嚇之事向來乾繭運滬每擔百斤外加包皮折耗十餘斤行之既久斤兩愈浮朱之榛以上年盤門卡查獲繭船每擔斤兩浮至五十斤大蝕捐項遂嚴禁加斤繭商力求體恤始詳准每擔包皮折耗不得過十五斤以示限制原奏謂其加捐後以百二十斤爲擔殆未悉此中原委其南洋海防案內每擔加捐洋一元係前署督臣張之洞飭由江甯籌餉勸捐

局司道札委候補知府沈桓辦理與朱之榛無涉徧加查訪該道並無在滬開設機廠證以辦理繭捐一事其爲訛傳無疑此查明朱之榛被參各款之實在情形也臣等伏查蘇省釐金自半稅單盛行後久成强弩之末朱之榛辦理局務多方補救不遺餘力如上海紗布廠稟准零售紗布不滿一件者給發憑單免完稅釐原爲恤商起見乃商人藉單取巧無不化整爲零漏卮甚大疊經朱之榛查獲漏貨詳請停給運單此弊遂絕查核蘇州牙釐局二十一年收數比較同治八九年間半稅單未經盛行之時有盈無絀捐數增旺實爲同治八年後之冠目下江蘇庫儲奇絀用款浩繁全賴各局釐金補司關道庫之未逮該

道朱之榛總司局務志徇公家絕無瞻顧敢言善斷精敏過人此次機捐一案係委員查漏過嚴以致累及總局非該道意料所及藕捐一項與華洋商人斷斷相持裨益餉需尤非淺鮮雖有目眚無礙公務並經該司等查明亦無開設機廠等事應請毋庸置議委員馬玉田等既無別項不合業經撤差亦請免其置議所有遵

旨確查緣由謹合詞恭摺具陳伏乞

皇上聖鑒訓示謹

奏

裁勇節餉片

再目下江蘇庫儲奇絀撥款浩繁入少出多餉源日竭所有應用各款苟可設法撙節不得不酌量裁減以期裨益餉需茲查太湖留防水師共計七營配設長龍舢板一百四十四號應每船各裁去兵丁二名共裁兵丁二百八十八名每年約節省銀一萬三百餘兩又督標水師五營配設長龍舢板飛划等船共一百三十六號內後營從前原設飛划二十九號每船僅設兵丁十二名應仍照舊辦理其餘四營每船亦應裁去兵丁二名共裁兵丁二百一十四名每年約節省銀七千七百餘兩所有餉項已飭一律截止內有督標水師左營兩船前經派令護漕

北上應俟差竣回營再行裁減似此一律酌改於操防尚無窒礙於餉項稍資補苴嗣後遇事如須酌加再當體察情形分別辦理除咨部查照外所有裁勇節餉緣由謹會同江蘇巡撫臣趙舒翹附片具

奏伏乞

聖鑒謹

奏

還款分籌認解摺 光緒二十二年九月初十日

奏爲江蘇省奉派應還俄法英德兩款本息銀兩飭由司關釐局分籌認解恭摺具陳仰祈

聖鑒事竊准戶部咨常年應還俄法英德兩項借款約銀一千二百萬兩數鉅期促擬由部庫與各省及各海關分別認還計俄法一款指撥江蘇地丁鹽課鹽釐貨釐雜稅等款銀二十萬兩江海關稅釐銀四十萬兩鎮江關稅釐銀二十二萬兩英德一款指撥江蘇地丁課釐雜稅等款銀三十二萬兩江海關稅釐銀六十萬兩鎮江關稅釐銀二十二萬兩除京餉等項仍照常分別批解留支外其餘無論何款俱准酌量劃提各照分認

數目按期解交江海關道彙總轉付等因臣查俄法英德兩項借款每歲應還本息銀兩需款至一千二百萬兩之多爲時至三十餘年之久必須內外通力合作庶免失信愆期江蘇奉撥之款應由司關道局查照部咨數目竭力認籌各該司道以江蘇庫儲本非充裕近年撥款繁鉅出入已難相抵若更增四國還款艱窘益甚財力祇有此數實難爲無米之炊籲請分別減撥改撥以免有誤要需經臣以此事關繫邦交無論如何爲難斷不容稍有推諉飭令通盤籌畫儘力騰挪分任其難以維大局茲據江甯藩司與金陵釐局每年認解銀十萬兩內派還俄法銀四萬兩英德銀六萬兩蘇州藩司與蘇州釐局松滬釐局

每年認解銀二十一萬兩內派還俄法銀八萬兩英德銀十三萬兩兩淮運司與各岸督銷局卡每年認解銀二十一萬兩內派還俄法銀八萬兩英德銀十三萬兩鎮江關奉派歲解銀五十四萬兩因該關稅釐短絀實難照數措解詳經電咨戶部改撥蕪湖關銀四十萬兩仍由鎮江關每年認解銀十四萬兩江海關奉派歲解銀一百萬兩該關徵收華洋稅項除照章分成提解外留關備撥之款僅止五成一釐供支京協各餉及本關經費等項不敷甚鉅藥釐一項亦復入少出多自二十年海防事起添撥軍火價款及歸還息借商款暨軍火鎊價等項爲數過鉅不敷湊放商淮戶部借撥克薩存款及出使經費方得勉

敷周轉此項還款關繫重要原不敢稍事諉卸惟本年應解之款雖俄法款少提六成尚需銀七十六萬兩委實力有未逮擬將本年未解之海軍經費銀二十一萬兩提存備撥之威大經費銀二十五萬兩暨上年一半銀十二萬五千兩共銀五十八萬五千兩悉數提出彙還四國本息再於直隸練餉內酌減兩成截留湊付嗣後當察酌稅釐收數分別劃解俾免貽誤並據江甯蘇州兩藩司及淮運司鎮江關詳明奉撥四國還款數鉅年遠本屬無可設籌因此款爲

國家大信所關不敢不設法認解如實在力不能及即當遵照部咨無論何款俱准酌量劃提之案斟酌辦理等情詳請具

奏前來臣覆核無異除咨部查照並飭嗣後務須依期如數報
解暨飭將指撥淮南四岸鹽斤加價銀兩照數動撥另行咨部
外理合會同江蘇巡撫臣趙舒翹恭摺具陳伏乞
皇上聖鑒謹
奏

鹽釐難恃還款仍請分攤摺光緒二十二年九月初十日

奏爲鹽務攤還瑞記洋款新票課釐緩急難恃仍請一律分攤免誤要需恭摺仰祈

聖鑒事竊臣接准部咨議覆鄂湘皖三岸新票課釐抵還瑞記洋款應照加票原奏辦理等因當經札飭兩淮鹽運使江人鏡妥籌核辦去後茲據詳稱伏查瑞記洋行借款一百萬鎊應還本息於上年九月間前署督臣張之洞飭由鹽務認還四分之一應由運庫及鄂湘西皖五正各局卡分攤稟經批准並將上年十一月十七日應付第一期銀兩查照定案攤解其時鄂湘新票未加皖岸南北鹽一百票雖已加定而新引課釐亦尚未

有抵還洋款之議嗣於本年正月間前署督臣飭加鄂岸二十票湘岸十票始經奏明以前加皖岸一百票及新加鄂湘三十票徵收課釐全數備還瑞記洋款即經查明新票課釐緩不濟急本年應付第二三兩期祇可照案仍由運庫與鄂湘西皖五正各局卡分攤嗣後察看收數情形隨時核辦詳經奏明在案茲經部臣奏覆飭照加票原奏辦理不准由江西淮北攤還竊思新引課釐與舊票課釐同爲

國家之財賦京協各餉與瑞記還款均係

國家之要需出入本有常經彼此奚分畛域但求新引課釐抵還瑞記洋款不致遲誤何事紛更無如各岸引票雖經奏加而

銷數則不能驟益前署督臣加票之舉係爲酌收票價藉充公用起見所收票費銀兩先後撥充湖北鐵廠經費及蘇州商務局紡紗機價之用是以加票原奏聲稱惟有加票一法又稱不致有礙銷路蓋謂籌款非加票不可而票數雖加銷數如舊非謂銷暢而加也近年舊票綱分積壓至八九綱之多新票係與舊票一律輪銷卽照六成計算尚恐未能銷足遑論銷足十成本年第二期洋款係五月二十一日維時新票課釐絲毫無收從何撥解不得不照案分攤轉瞬十一月又屆第三期應付之時察看岸情新引銷數有限若不照案攤派勢難無米爲炊核計前五年應還之款所收課釐亦屬不敷將來祇能就收數湊

解餘由各局卡分攤以期有著而免貽誤在部臣以舊票課釐有關京協各餉不准攤派未始非慎重餉需之意兩量入爲出貴在因時卽如皖岸新引一百票照章先歸於現運綱末統運一次是專銷新引而舊票課釐全無京協各餉何以應解仍將所收之課釐照案分解以資挹注其統運一次後歸入下綱相閒輪銷課釐卽未能徵足況每年岸銷祇有此數多銷一引之新票卽少銷一引之舊票多收新票之課釐卽少收舊票之課釐此一定不易之理現値庫空如洗不得不先事籌維免致臨時無以應付除本年五月第二期業已照案分攤外其十一月第三期息銀仍請照案與西岸五河正陽各局卡一律認攤以

後各期或均由運庫暨各局卡分攤所有認還瑞記洋款暨京協各餉統在新舊課釐內照解毋庸劃分以歸簡便詳請具奏前來臣察核所詳自係爲愼重洋款期無愆誤起見自應仍照一律分攤除咨部查照外理合恭摺具陳伏乞

皇上聖鑒訓示謹

奏

鄂局裁減經費截留候撥片

再案准部咨以前署督臣張之洞奏遵查兩淮鹽務督銷局礙難裁撤情形並力籌撙節整頓摺內聲稱鄂岸督銷局核定用款每年節省銀一萬三千餘兩湘岸裁減經費銀二千餘兩正陽卡裁省銀四千餘兩五河卡裁省銀四千餘兩等語每年節省銀共二萬三四千兩應令即飭按年如數解運庫存儲聽候撥用等因當經分行在案茲據鄂岸督銷局稟覆上年所裁每年共銀一萬三千二百九十兩有奇當經前署督臣張之洞批明以一萬兩留存該局彌補前虧其餘銀三千二百九十兩有奇及以後用有盈餘均須按年專款存儲以濟要需核與原奏

所稱每年節省款項彌補向有挪欠俾得永杜虧挪等語尚屬相符應將全年所裁之一萬三千二百九十兩有奇截留一萬兩彌補局虧其餘銀兩仍遵部文悉數解甯聽候部撥請分別奏咨前來臣覆核無異除咨戶部外理合附片陳明伏乞

聖鑒敕部查照謹

奏

兩淮場竈被災撥款撫卹片

再兩淮海州分司所屬板浦中正臨興等三場鹽池俱係引潮曬掃逼近海濱每值伏秋大汛往往漫淹均經飭令先期遷避本年六月十三四等日大雨滂沱颶風陡作海潮頂托乘勢漫溢低處水深七八尺高處亦四五尺不等竈曬人等雖經遷避闔有淹斃者卽經該分司等捐廉給錢埋葬廬舍類多漂沒圩漒亦已蕩平被災情形以板浦場之太平堰中正場之中興富民兩疃等處爲最重臣接據稟報當以時事多艱度支奇絀未敢援案請賑上廑

聖懷卽飭先由該分司庫內借撥款項廣運乾糧蘆蓆督同官

商趕速馳往勘撫現據挨戶確查按丁量給急撫已周並將鹽池積水設法車洩趕緊修理池面以期無誤曬掃廩鹽雖多淌化而核實盤查正綱尚不致短缺惟被災之後竈曬人等困苦異常遂復酌量重輕由庫借給鹽價每引或一二錢以資接濟統由各池商自丙申綱起分作三綱按引清還以重庫項泰州分司所屬之五祜丁溪草堰新興廟灣各場偏於東北地皆近海亦於是日同被潮災先經運司派委會同該署分司查勘人畜不無淹斃鍋蓬埕竈亦多漂塌已由各該場將淹斃人口分別掩埋先行捐貲購辦米麥等物散賑祇以災丁人數過多難期持久復即動撥泰分司鹽義倉項下歷年所存積穀以及生

息錢文趕辦急撫並由司庫籌款接濟仍由各該場商按引捐還分別買穀照補歸墊現在垍場均已涸復鍋篷池灘逐漸修整竈曬人等照常安業據江甯布政使瑞璋兩淮鹽運使江人鏡先後詳稟前來臣查各場猝被風潮受災頗重經江人鏡督飭各員籌借撥款辦理撫卹仍由各商捐還歸款不由官籌辦理尚屬妥洽堪以仰慰

宸廑再此次潮災籌辦義賑商捐商辦應請免予造報合併聲明理合會同江蘇撫臣趙舒翹附片具陳伏乞

聖鑒謹

奏

籌辦江甯礦務摺 光緒二十二年九月初十日

奏爲籌辦江甯等處礦務謹將大略情形恭摺具陳仰祈

聖鑒事竊查光緒二十二年二月初九日欽奉

諭旨據御史陳其璋奏鎮江之東南山煤鐵五金皆有可採著派熟悉礦務辦事實心之員按照所指地名認眞履勘擬定辦法具奏等因欽此臣等伏查目下時局日艱財用日匱非廣興礦產不足以資利用年來風氣漸開雖商民亦知開礦之利特以辦理未能得法以致有名無實現擬開礦必須先行由官勘驗確實然後再分官商辦法步步從實庶免復蹈前轍當經臣等分委江甯鹽巡道胡家楨常鎮通海道呂海寰招延礦師各

就轄境分投履勘又以沿江一帶前因羣情疑阻曾禁開挖復將辦法示諭居民俾知此事實爲利

國便民之舉嗣據呂海寰勘得鎮江丹徒縣屬西面曹王山中段上名中德古有石如鉛似炭質與鐵所成鎔去炭質而見鐵渣其質似佳又離江十餘里山名西德古有千層紙石其色黃土民誤以爲金並有鐵石露出又毘連曹王山之光頭山有吸鐵石露出約含鐵六七分可鍊精鐵試挖察看似產鐵較厚惟須附近覓有礦煤方便鎔化現在委勘尚未覓到煤礦又據胡家楨勘得句容縣屬之龍潭上元縣屬之棲霞山林山祠山胡山圓山青龍山馬扒井石瀾山等處均有煤苗當飭設局派員

雇夫分別試挖雖煤層厚薄不等煤質優劣互異然均係可採之礦惟龍潭一處試開兩井煤層忽有忽無斷續無定尚須另行探驗現就各礦酌定官商辦法查青龍石瀾兩山驗係煙煤煤質有油火力亦足堪供輪船機器廠之用南洋廠船用煤多資洋產該兩處現定酌撥經費由官開採將來煤層果能寬厚即可供廠船之用其餘各礦或產柴煤或係鐵煤種類不一定爲商辦現已由紳民分請承領飭令驗資接辦仍由官局隨時稽察將來各礦出煤應完稅釐按照利國貴池各礦定章分別徵收據各該道等將籌辦情形詳請核

奏前來查煤礦之利雖不若金銀諸礦之優近來商務盛興機

廠林立需煤至鉅苟能廣爲開採亦屬收回權利要圖惟南方地勢低窪土脈薄弱濱江之處開採尤易見水現飭酌購應用機具妥定章程實力籌辦俟有頭緒再赴各屬次第履勘如有可開之礦仍當接續酌辦鐵礦需費較鉅且必就地產有合用之煤方便取以鎔鍊仍飭俟覓有煤礦即行鎔化試驗分別稟辦除咨部查照外謹合詞恭摺具陳伏乞

皇上聖鑒謹

奏

金陵機器局更換鍋爐片

再金陵機器製造局機器熟鐵兩廠所用鍋爐係同治初年安設迄今二十餘載終年運用鍋爐愈燒愈薄煉補已多汽機愈用愈鬆旋轉無勁屢經修理仍屬此修彼壞敷衍運動上年軍務喫緊加工趕造鍋爐之氣磅加足汽機之馬力全開不惟爐機兩項受傷即汽缸亦因之磨蝕以致損壞尤甚勢非更換不可現經核實估計價值共需英金一千八百四十八鎊照市價每鎊合規銀六兩七錢三分計規平折合庫平銀一萬一千三百四十七兩有奇照案由江海關於製造二成洋稅項下如數動撥濟用據金陵機器製造局稟請

奏咨前來臣覆核無異除咨部查照外謹會同北洋大臣直隸
督臣王文韶附片陳明伏乞
聖鑒敕部查照施行謹
奏

創設機器制錢局兼鑄銀元片

再查上年冬間江南北各府州縣均因制錢缺少民用不敷上游皖鄂等省銀價亦復驟跌鄰省皆禁運錢出境以致市面愈不流通江甯等屬百物昂貴異常小民生計艱難頗滋惶擾當經前署督臣張之洞撥款購辦銅鉛由廣東鑄錢局代鑄制錢二十萬串以資周轉業將辦理情形先後

奏明在案茲查江蘇錢價至今尚未平減商民交困受累日深現由廣東代鑄制錢二十萬串該省鑄錢機器每日僅出錢六百串以二十萬串計之約須一年方可竣事若專恃廣東代鑄仍屬緩不濟急且運腳有費保險有費層層折耗於公款實多

虧蝕臣與司道再四籌商非在江甯自行設局倣鑄不足以示平準而靖民心惟鑄造制錢不能無所虧折當此庫儲奇絀籌款維艱若別無補救之方亦恐難於持久必須多購機器兼鑄銀元庶以製造銀元之盈餘補鼓鑄制錢之虧耗查上年十二月閒戶部議覆御史陳其璋奏請鼓鑄銀元摺內行令沿江沿海各省自行設局倣辦派員專理俾得次第程功自應查照部咨實力舉辦現飭江甯藩司會同候補道劉式通在上海瑞生洋行訂購英國嘉敦廠鑄造制錢機器全副每日約可造錢一千串價合英金二萬一百五十五鎊有奇銀元機器全副每日約可造大小洋十萬元價合英金九千八百六十七鎊二其英

金三萬二十二鎊有奇經該司道等議減五百鎊計實價英金二萬九千五百二十二鎊有奇又起重機器及鐵路等項其實價英金一千二百七鎊有奇訂立合同限期交運計本年十月內可以到華並飭候補道桂嵩慶在江甯省城查勘相宜之地鳩工庀材參酌洋式建造廠屋一應用款由臣酌量籌撥另行分別開報除咨部查照並候開局後將一切事宜妥爲籌辦隨時

奏咨外理合會同江蘇巡撫臣趙舒翹附片具陳伏乞

聖鑒謹

奏

老湘營打仗人員核減改獎摺光緒二十二年九月初十日

奏爲老湘營前次打仗出力人員遵照部議分別核減改獎懇

恩俯賜照准以示鼓勵恭摺仰祈

聖鑒事竊准部咨議覆老湘營前在海城等處打仗出力各員雖有勞績足錄究未克復城池擒斬要逆所保人數飭令大加核減按照尋常勞績另行酌保等因一摺光緒二十一年十一月二十五日奉

旨依議欽此咨行查照等因當經轉飭遵照去後茲據前統老湘營甘肅鞏秦階道李光久詳稱該軍前在海城等處連月血戰大小十有餘次各該員弁於槍林彈雨之中奮不顧身殺敵

致果實屬異常出力前請保獎人數以五營計之每營僅止數人本未敢稍涉冒濫現既奉部行令核減自應遵照辦理茲擇其尤爲出力者按照尋常勞績呈請酌核保獎並將出力較次之員分別删除開單詳請具

奏前來臣覆覈無異謹將擬保官階銜名繕具清單恭呈

御覽合無仰懇

天恩俯准照擬給獎以示鼓勵除飭取各該員弁履歷分咨吏部兵部查照外理合恭摺具陳伏乞

皇上聖鑒訓示謹

奏

徐州兵練擊退刀匪請獎摺 光緒二十二年九月初十日

奏爲徐州兵練擊退刀匪有裨大局所有在事出力員弁籲懇

天恩俯准擇尤請獎並開復降調總兵原官以示鼓勵恭摺仰

祈

聖鑒事竊查本年四五月間山東刀匪竄至徐州豐碭各屬折

燬教堂劫搶鹽店經臣電飭署徐州鎮總兵陳鳳樓及該文武

督率兵練嚴密防剿嗣據稟報於五月二十日二十一日接仗

獲勝刀匪敗回各情形節次電知總理衙門代奏五月二十三

日奉

旨劉坤一電悉山東曹單一帶本係盜賊之藪此次刀匪藉鬧

教之名既折教堂復毀鹽店出沒於山東江南兩省之間該處民人集團守禦其肆擾情形已可概見著劉坤一李秉衡各派隊伍速往鎮壓如敢抗拒即就地勦除愼毋姑息養奸致貽巨患欽此又二十七日奉

旨劉坤一電悉刀匪拒捕開仗情形甚重現雖敗回單縣其匪首劉士端尙潛伏東境著劉坤一嚴飭防堵並電知李秉衡即速掩捕如需會勦即著飭營前進務期速了毋致蔓延爲要等因欽此仰見

聖明智燭幾先指示詳切下懷莫名欽悚當即恭錄咨行欽遵辦理臣維此次防勦能否得手實繫時局安危該刀匪等黨羽

甚多徧布於山東河南安徽江蘇分界之地盤結句連陰謀叵測茲因碭山龐三與劉姓教民割禾起衅遂以滅教爲名肆其焚掠以搖人心而啟外侮用意至爲險惡初猶藉口爲龐三復仇以數十人百數十人往來滋擾專與教民爲難既而匪目彭桂林智效忠陳五獸子各率巨股合二千餘人攻撲碭山馬良集勢極披猖情同叛逆若使得逞則兇焰益張本地伏莽與外來遊勇從而附和將有燎原之禍牽動大局矣陳鳳樓等部署嚴明應援神速兵練莫不用命得以痛予創懲匪目或斬或擒無一漏網匪徒死傷數百餘悉逃回山東徐境由是平安教士莫不欣感各案一律議結堪以上慰

廑懷伏維
朝廷激勸戎行微勞必錄近如漕臣松椿飭派員弁拏獲著名
巨匪奏大得等奏奉
硃批准其酌保數名今徐州兵練擊退刀匪巨股保全地境於
大局不無裨益所有在事出力員弁合無仰懇
天恩俯准擇尤酌保俾免向隅至陳鳳樓前因被參部議降三
級調用經臣與漕臣松椿爲之逐款剖明請留署任仰荷
恩俞該總兵自回任後整飭營伍巡緝匪徒不遺餘力一方倚
以爲重此次防勦得手實該總兵之功可否准其開復原官以
示鼓勵出自

鴻施所有兵練擊退刀匪請獎出力人員並開復總兵原官各
緣由謹恭摺具陳伏乞
皇上聖鑒訓示謹
奏

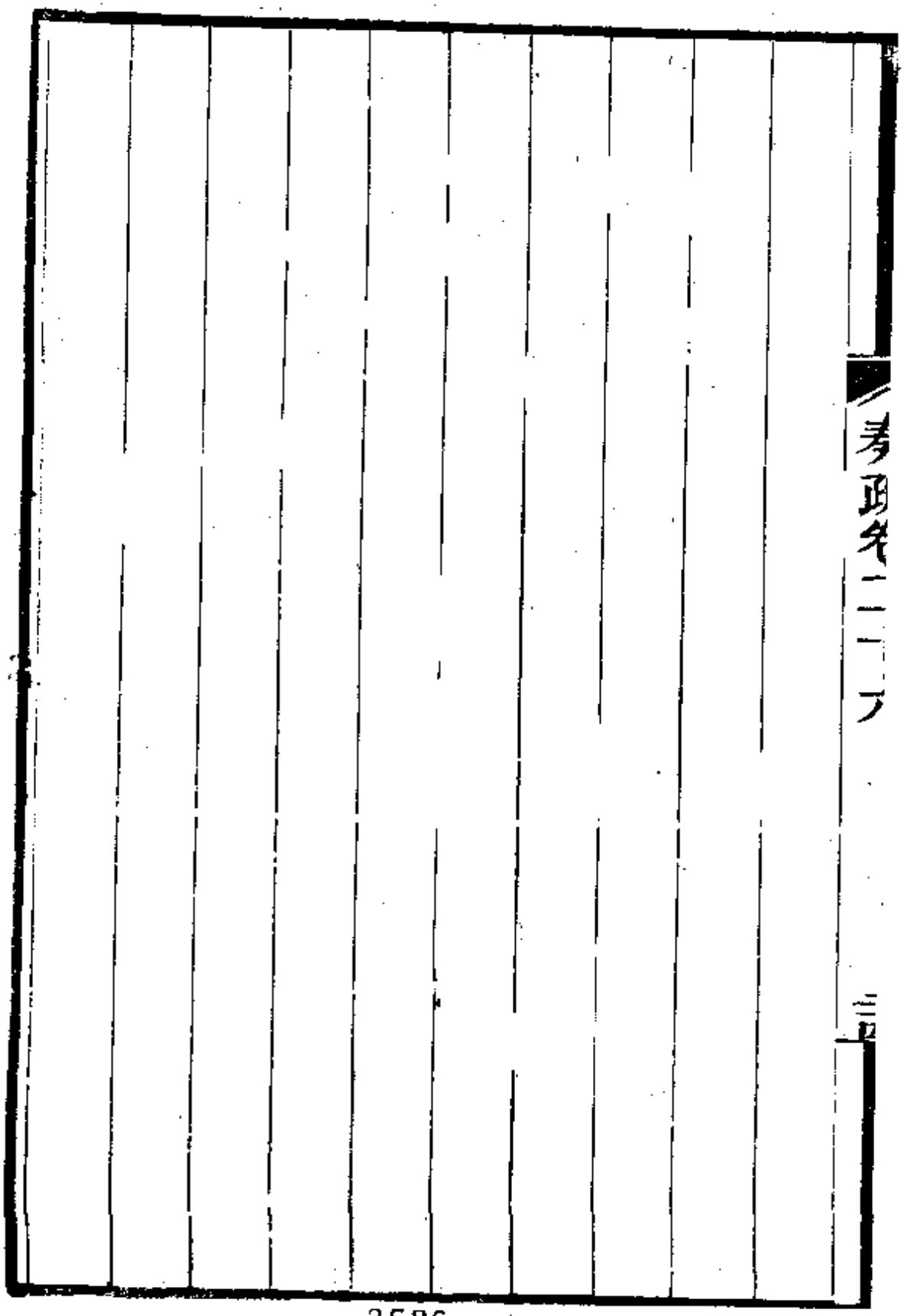

3586

撥款續採樅毛摺 光緒二十二年十月十八日

奏爲採辦樅毛動用銀款恭摺具陳仰祈

聖鑒事竊准工部咨行令採辦樅毛二十萬斤分批解部前經議定以五萬斤爲一批業將頭二兩批樅毛十萬斤飭委運解在案茲據署安徽布政使于蔭霖詳稱三批樅毛前因款絀價貴未經採辦現奉工部電催不容再有延緩應請將三批樅毛五萬斤先行派員前赴江西湖北一帶趕速採辦所有每斤例價銀三分共該正銀一千五百兩在於光緒二十二年各屬解司正項銀內動給又於耗羨項下撥給協貼價值銀二千六百餘兩又部飯銀一千二百兩並水腳銀一千八百餘兩詳請

奏咨前來臣覆核無異除飭令趕緊採解外所有採辦第三批
樓毛動用銀款緣由理合會同安徽巡撫臣福潤恭摺具奏伏
乞
皇上聖鑒謹
奏

裁減沿江濱海礮臺經費片 光緒二十二年十月十九日

再江南沿江濱海各處礮臺前經署督臣張之洞分爲吳淞鎮江江陰金陵四路一律改編專勇遴派華洋員弁教習訓練各臺弁勇薪糧等項即以裁汰防營月餉抵支於上年冬間先後奏明並將餉冊咨部查照在案查江南礮臺編立專勇事屬創辦臣回任後詳加體察尚有應行變通之處與司道等悉心斟酌量爲損益將前定章程復加釐訂飭自本年三月初一日起查照現定新章辦理數月以來諸尚妥協江南各礮臺向章支餉每年不過一萬六千餘兩上年大小各礮臺改設專勇每月需銀二萬六千餘兩現在改章之後總計各項用款每月共需

銀二萬五百餘兩較之前定餉數每月可減支銀五千餘兩每歲可節省銀六萬餘兩江南餉項艱窘異常此項章程照此核定實於操防餉需兩有裨益所有各臺勇餉仍歸金陵支應局在於裁營月餉內按月抵支其華洋員弁司事工匠擦洗礮費等項暫由江南籌防局核撥一俟支應局餉力稍裕再行撥還歸墊以清款目除將酌定新章餉冊分咨戶部兵部工部查核外謹附片陳明伏乞

聖鑒謹

奏

核銷電線經費責成地方看管片

再光緒二十年閒因海防戒嚴沿江沿海駐軍處所分設電線以速軍報而便調度由署督臣張之洞將設線情形

奏明在案茲據督辦官電事宜道員盛宣懷詳稱江陰一線自上海之吳淞起經寶山滸浦福山以達江陰計線路二百七十七里崇明一線沿吳淞口南岸起接至獅子林以達北岸崇明計水陸線路一百十八里乍浦一線自上海起越黃浦江經川沙廳南匯奉賢金山之海塘以達乍浦計線路二百六十八里通州一線分爲三路一由鎮江南岸象山起接至圌山關約五十一里一由鎮江北岸瓜洲起接至都天廟約二十里一由揚

州起接至通州之任家港並橫接泰州約線路三百四十六里共四百十七里海州一線自清江起接至海州及贛榆之青口並橫接板浦約線路二百九十六里通共水陸線路一千三百七十六里分起籌辦一律工竣共用工料薪費庫平銀七萬五千八百四十一兩有奇分晰造冊詳請核辦前來臣查此次設立電線器具有可向商電局借用者即不購辦所需員司有可向商電局借用者即不購辦所需員司有可均核實無浮惟此項電線既因籌防而設防務解嚴自應即撤以節省養線之費臣於本年正月抵任後當督飭局員分別核定海州至清江通州至瓜洲路遠線長照料不易惟該兩處尚

有商報可遞暫交商局收管應用崇明孤懸海外水線費鉅酌留司事丁役專管其餘各處桿線責成各地方官會營派撥兵役看管遇有損壞隨時撥款修理所有委員報生人等概行裁撤以節經費除將清冊分咨戶部兵部工部查照外理合附片具陳伏乞

聖鑒敕部查照謹

奏

察看道員心迹據實覆陳摺光緒二十二年十月十九日

奏爲遵

旨察看道員據實覆陳恭摺仰祈

聖鑒事竊臣等承准軍機大臣字寄光緒二十二年八月二十

七日奉

上諭前據御史楊崇伊奏參江蘇候補道朱之榛當經諭令龍

湛霖確查具奏茲據奏稱該道人頗精明惟居心叵測若聽其

戀棧貪榮恐致貽誤公事等語朱之榛服官蘇省多年疊經有

人保奏上次因案交查劉坤一趙舒翹覆奏亦稱其辦事精核

不避嫌怨其平日居心行事究竟若何著該督撫秉公察看據

實具奏原片均著鈔給閱看等因欽此仰見我
皇上考言詢事至公至明跪誦之餘莫名欽感臣等伏查江蘇
候補道朱之榛清介絕俗持正不阿在江蘇服官垂三十年五
署臬司疊筦局務其操履之不苟辦事之認眞精敏過人實爲
難得迭經督撫臣保薦人品才具久在
聖明洞鑒之中現在蘇州開埠通商於釐務頗多窒礙時艱財
匱挹注無方該道志徇公家屢謀補救長於會計亦敢於擔當
廉介自持無近今脂韋之習臣等詳加察看其居心行事洵爲
濟時有用之才仰蒙
諭旨垂詢不敢不據實上陳以副

聖主邇言必察之至意所有遵
旨察看道員緣由謹合詞恭摺覆陳伏乞
皇上聖鑒訓示謹
奏

機器局製造經費照案指撥片

再前准戶部議覆江南機器局購機建廠創造快槍快礮製藥鍊鋼請添撥常年經費銀二十萬兩擬俟將加造槍礮火藥細數統盤核定奏明指撥行令遵照等因茲據總辦局員江蘇候補道劉麒祥等稟稱每年加撥常費銀二十萬兩現在統盤合計鍊鋼廠每年可出快礮管快槍筒及槍礮機件礮架器具等鋼料二千餘噸栗色藥廠每年可出栗色火藥二十餘萬磅無煙藥廠每年可出無煙火藥六萬餘磅以上三大宗卽係常年製造之外所創新廠各項加造之數其快槍快礮槍子礮彈均已一律改造新式無從分別常造加造併而計之快利新槍每

年可成一千五百桿一百磅子快礮每年可成六尊四十磅子快礮每年可成十二尊快利槍子每年可出一百二三十萬顆快礮鋼彈每年可成一千五百餘顆大小鐵彈每年可成一萬餘顆此係併計加造改造之數稟請照撥接濟前來臣查該局常年所領二成洋稅除分撥金陵機器局及養船經費外爲數本屬無多祇能供原設各機廠之用機廠既增工料自倍蓋粟色藥無煙藥及鍊鋼三廠均係新廠本無常費有廠無費仍與無廠相等新式之快礮快槍以及子彈等項製作既精工費益鉅亦斷非額領經費所能敷用是署督臣張之洞請加撥常費委屬必不可少之需合無仰懇

天恩俯准敕部照案指撥俾濟要需除分咨督辦軍務處及戶
部兵部工部查照外理合附片具陳伏乞
聖鑒訓示謹
奏

協撥川省新式快礮片

再臣接准四川督臣鹿傳霖來電近接藏表攻備關重請協撥新式快礮十尊等因臣查四川需用礮位江南現既查有存件自應不分畛域協撥濟用當飭金陵軍械所撥給阿摩士莊七磅車礮五尊子彈二千四百顆哈乞開司一磅快礮五尊子彈三千顆交由四川候補知縣顏守彝領運回省應用據軍械所呈請具

奏前來臣覆核無異除咨部查照外謹附片陳明伏乞

聖鑒謹

奏

江豫會勦幅匪請獎出力員弁摺 光緒二十二年十月十九日

奏爲江蘇河南兩省官軍會勦幅匪謹將懲辦情形恭摺具陳

仰祈

聖鑒事竊查江蘇徐州府屬之蕭縣碭山等縣與河南永城夏邑等處犬牙交錯向爲盜匪出沒之區迭經嚴飭各該文武實力巡防認眞緝捕遇有拏獲要匪先後懲辦

奏明在案本年三月間據署徐州鎭總兵陳鳳樓署河南歸德鎭總兵崔廷桂署徐州道阮祖棠稟稱巨匪白臉王三餘黨在各該處潛句游勇結幅起事先後焚搶永城薛家湖聚源隆雜貨鋪並蕭縣張大屯久聚成估衣等鋪拒殺練丁勢殊猖獗崔

廷桂聞報後率隊往拏陳鳳樓阮祖棠等亦因匪勢猖獗非由兩省會勦不足以杜竄擾而靖地方當經陳鳳樓帶隊馳往薛家湖與崔廷桂會籌布置督飭永城營參將韓立本豫正營官弁邵武魁蔡昌文及徐防勇營哨弁周連城等協同永城縣知縣沈傳義蕭縣知縣劉本檍署碭山縣知縣朱學煌各帶勇役於二月十六二十二等日在碭山縣境王閘口房莊等處分投勦捕追至蕭縣碭山永城三縣交界之何家集地方各匪逞兇反鬬開槍對敵拒傷勇役楊吉太常克俊苗兆瑞秦喜四名我軍不避槍火奮勇合圍立時擒獲桿頭邵同椿及邵麻舉朱二崗楊虎殷九朱自得紀道房紹先吳三鄧贓王雷池魏揚猴王

第二等犯十三名格殺桿頭唐占蝌一名匪犯李粘被拏自戕奪獲匪械洋礮十三件並刀劍火藥鉛丸原贓等項餘匪奔散復探碭山境陳家樓等處有匪潛匿又派營官陳萬金王鳳如蕭營都司龔錦標蕭縣劉本檍碭山縣朱學煌碭汛把總王慶蘭帶隊馳往圍拏各匪憑險抗拒當經擊殺數名餘悉奔潰追獲桿頭邵起椿並搜獲匪犯李桐李狠李二套王宗允王毛王鞍黃溺黃溟林陳正夏潰曾詳劉景其十三名奪獲洋礮各件並在沛縣龍堌集撲獲桿頭胡四郎薛龍兒巨匪王大小郎滚地龍又由蕭縣捕獲高繼蚊張廣田並格殺李三歡郎李老添耶一名復據派出線勇探有匪目在銅山蕭縣交界地方潛圖

滋事復派營員谷得先趙金海及銅山縣陶在銘等馳至管粥集圍捕該匪等突出拒鬬勢極兇悍致傷什長高玉升李永標等我軍奮力猛撲擒獲匪犯周印郎周銀薛廣玉姜永潰等共三名奪獲槍械無算續由該鎮陳鳳樓崔廷桂酌派兩省防軍會合永城蕭縣碭山等縣先後捕獲匪首邵根椿及祝留貞邵十邵三怪物邵小二邵鐵頭邵二蝦蟆宋傳得段尿郎段繼菖馬可馬如劉憨墨尉平陳尿壺共十四名並被拏自戕匪犯王狼一名繼復格殺巨匪胡小車子一名擒獲夥匪唐占起一名綜核兩省文武官軍先後會獲巨匪邵同椿等四十八名並格斃及自戕匪犯唐占蝌等五名共計擒獲格殺五十三名除格

斃之唐占蝌等五名及朱自得紀道房紹先魏揚猴王第二邵三怪物邵鐵頭邵二蝦蟆黃瀛林陳正王毛曾詳劉景陳尿壺尉平薛廣玉姜永潰等十七名於取供後在監病故暨續獲之唐占起一犯訊明後另行核辦外據該縣將匪首邵根椿等三十名解經徐州道提訊明確錄供稟請分別懲辦前來經臣核明該匪首邵根椿邵同椿邵起椿胡四即薛鼈兒等四名並朱二崗高繼蚊張廣田李狠即李汶智邵麻舉宋傳得楊虎邵十殷九段尿即段繼菖王大小即滾地龍周印即周銀王鞍即王小山李桐夏潰即夏文嶺黃滕馬如馬可即馬汶軒劉憨墨等十九名或係結幅起事或係游勇迭劫迨經兩省會拏猶敢拒

敵官軍均屬法無可貸批飭均予正法並與業已監故之朱自得等十五名分別戮屍梟示以昭炯戒而快人心其薛廣玉姜永潰二名免其戮屍至同時拏獲之李二套王宗允二犯中途落水未行吳三酆賊王雷池祝留貞邵小二五犯係被逼脅挑擔情同服役與李二套王宗允均未幫同拒捕情尚可原並飭查照懲辦會匪章程分發犯籍酌予監禁期滿分別辦理臣查此股幅匪句結游勇揭竿起事嘯聚多人擾掠江蘇河南邊境官軍往捕猶敢率眾抗拒實屬形同叛逆較諸上年懲辦之白臉王三其兇悍爲尤甚剿辦稍一遲滯爲患何可勝言幸得兩省文武同心戮力合軍會剿得以迅速殄除遏亂初萌辦理尚

稱得手所有在事文武員弁奮勇追勦擒獲首夥匪犯至五十餘名之多實屬異常出力合無仰懇
天恩俯准將在事尤爲出力之前署河南歸德鎭總兵崔廷桂江蘇補用知縣陳迺勳候選縣丞孫乃洛沈家齊附貢生賈福焜調署河南永城營參將汝甯營參將韓立本儘先守備蕭文龍其次出力之河南永城縣知縣沈傳義江蘇銅山縣知縣陶在銘署碭山縣知縣朱學煌蕭縣知縣劉本檍候選鹽大使朱正榮指分東河試用縣丞呂遐綰州同職銜周份附生王景棻監生沈錡俊秀趙慶恩署徐州鎭標中營遊擊劉玉泉兩江儘先補用副將借補徐州鎭標蕭營都司龔錦標河南鹿邑縣汛

千總都武魁儘先守備張錦貴都司銜武生芋奉恩等二十二員分別給予獎敘以資鼓勵如蒙
俞允再行開具清單照章擬保除咨部查照並將千總以下應歸咨獎各弁另行開單咨部查核暨飭該鎮道等督飭會同交界營縣防軍嚴拏逸犯陳三麻子等務獲懲辦以絕根株外所有江蘇河南兩省官軍會剿幅匪訊明懲辦各緣由謹會同江蘇巡撫臣趙舒翹河南巡撫臣劉樹堂恭摺具陳伏乞
皇上聖鑒訓示謹
奏

研訊遊棍譌詐實情比例議擬摺 光緒二十二年十月十九日

奏爲遊棍譌詐職官牽涉道員一案遵

旨研訊確情分別議擬恭摺仰祈

聖鑒事竊臣承准軍機大臣字寄光緒二十二年八月十九日

奉

上諭趙舒翹奏遊棍譌詐干涉地方官員請飭查辦一摺據稱

有湖南人曹秉權自稱候選員外郎稟控署元和縣知縣葉懷

善在鎮江挾妓冶遊被萃軍圍辱經伊排解葉懷善允給洋銀

四千元書有憑據又據葉懷善呈出密信一函稱係胡家楨由

信局寄來信內聲敘曹秉權談及葉懷善挾妓飲酒被流氓欲

索巨款經曹秉權代兌四千元了事等語覽奏情節支離虛實均應澈底根究署元和縣知縣葉懷善先已撤任江甯鹽法道胡家楨著一並撤任交劉坤一飭提曹秉權嚴訊確情據實具奏至曹秉權是否捐納員外郎著吏部查明斥革原摺著鈔給閱看將此諭令知之欽此臣遵即將鹽巡道胡家楨撤任札調安徽按察使趙爾巽前來江甯隨同審訊並調齊卷宗暨應訊之曹秉權等來甯以憑研訊附片

奏明在案旋據署江蘇臬司陸元鼎檢齊卷宗將原告曹秉權抱告龔恕二名派員押解來甯並據葉懷善稟到投案該臬司趙爾巽於九月十二日行抵江甯省城細核卷宗以此案胡家

楨之被牽由於葉懷善之被控冶遊呈出無名說項之信葉懷善冶遊虛實在於曹秉權所呈葉懷善筆據是比對字迹眞假最爲此案緊要關鍵隨提集原被到案即據葉懷善呈出無名說項一信及曹秉權二次原信並遞自首切結內稱伊前因此信字迹與鹽巡道胡家楨相像因而懷疑鈔信稟呈現經再四復看與胡家楨筆迹不甚相符不敢固執求恩免究等情訊據曹秉權葉懷善兩造供詞各執當飭葉懷善當堂照曹秉權所呈票據書寫比對筆迹不符曹秉權猶執爲葉懷善有心改變字體求調葉懷善任所卷宗查對據經該司札飭候補直隸州知州石鎭前赴陽湖縣調取葉懷善在任時親筆書判較多者

五卷到甯逐細比對仍不符合曹秉權始俯首無詞並調取鹽巡道胡家楨在本任時親筆批示兩卷核與葉懷善所呈無名說項信字迹亦不相符說項之信據葉懷善稟係江甯森昌信局所寄檢查該信局收條信函號簿並無本年二三月間胡家楨遞元和縣葉懷善信件證據按名詳訊錄供議擬詳請勘辦前來經臣於十月初一日督同該司親提覆勘逐一研訊緣曹秉權籍隸湖南長沙縣先曾在家讀書後因家道艱難出外謀事不成撞騙度日與另案革職前署元和縣知縣葉懷善素不認識光緒十九年以後曹秉權曾在揚州上海江陰江甯等處向人撞騙索詐各一次得洋或數十元或數元不等不記確數

亦不記失主姓名贓洋隨時花用無存二十一年十二月初七日曹秉權行至蘇州詐稱道銜候選員外郎京官赴元和縣衙門往拜葉懷善分送對聯告幫意圖騙錢葉懷善未曾接見送洋兩元曹秉權嫌少不收將對聯索回次日曹秉權動身前往鎮江住三義公客棧度歲二十二年正月初五日葉懷善由蘇州起程赴揚州面稟要公初七日夜四更時分行抵鎮江亦住三義公客棧曹秉權即起意設法索詐因葉懷善於初八日天明渡江十一日由揚州回鎮江未曾上岸即附搭輪船前往上海十三十四兩日在上海耽擱十五日回署曹秉權無可下手因思鎮江碼頭流娼甚多過往官員難保無冶遊情事若捏造

葉懷善於正月初七日在鎮江挾妓被圍許洋寫據經伊排解墊洋等情向其索詐葉懷善係實缺人員必懼上司聽聞不敢舉發定必出錢託人了處遂央不識姓名測字人捉寫英洋四千元憑票一紙下敘葉懷善姓名於本年二三月間屢函往索葉懷善接信後派人訪查曹秉權下落無蓄致未稟究未幾葉懷善又接一信其中語意似爲曹秉權說項信尾並無名姓祇寫名心謹叩字樣葉懷善置之不理後曹秉權因葉懷善未曾理會遂擬控告挾制自作稟詞帶同甫至伊處服役不知實情之龔恕到蘇州令伊作抱赴巡撫衙門攔輿稟控飭由吳縣查提曹秉權到案發司訊辦即經臬司吳承潞委員馳赴鎮江並

札飭丹徒縣密查一面飭令葉懷善按照被控各節據實稟覆並將曹秉權等發交蘇州府審訊旋據葉懷善具稟逐層辯晰並稱另有介紹之信當時呈出曹秉權索洋原信一封胡家楨因風聞葉懷善在撫臣處呈有排解之信謂係該道所寄知是假造先後函電司道代稟查究嗣後委員及丹徒縣查覆葉懷善兩次路過鎮江並無挾妓被圍情事取具保鄰切結申送並葉懷善將說項原信稱係胡家楨親筆呈送撫臣核對照鈔遞稟旋經江蘇撫臣趙舒翹以職官被控牽涉現任道員情節較重將原信發交葉懷善自行呈遞奏奉

諭旨交臣飭提曹秉權嚴訊確情據實具奏等因當經臣調齊

卷宗札委安徽按察使趙爾巽前來江甯審訊臣督同覆勘曹秉權等均各供悉前情不諱臣查此案以曹秉權所呈葉懷善親出票據是否葉懷善親筆最爲緊要關鍵即提集原被到案據葉懷善呈出無名說項一信及曹秉權二次原信並將覆看無名信內之字與胡家楨筆迹不甚相符具結自首懇請免究據曹秉權葉懷善兩造供詞各執當飭葉懷善當堂照曹秉權所呈票據書寫復派員調取葉懷善在陽湖縣任內親筆書判文卷逐細比對均屬不符並調取胡家楨在鹽巡道任內親筆批件核與葉懷善所呈無名信字筆迹亦不相符詰據曹秉權供無另犯設法索詐假官撞騙及同謀知情之人再三究詰矢

口不移案無遁飾查律載斷罪無正條援引他律加減定擬又例載惡棍設法索詐官民捉告各衙門情罪重大實在光棍事發者不分曾否得財爲首斬立決又律載不應爲而爲事理重者杖八十各等語此案曹秉權屢在各處誆騙得財又詐稱京官赴蘇懷善衙門往拜告幫後在鎮江遇見葉懷善圖詐未成輒敢設法妄捉葉懷善在彼處冶遊被散勇圍譎情事並捉其親寫許洋筆據屢信索詐復赴江蘇巡撫衙門控告實屬刁惡不法惟向無兇暴重情與實在光棍有間徧查律例並無治罪專條自應比例量減問擬曹秉權除向各處誆騙得財不記確數並無官詐稱有官圖行一事應擬近邊充軍計止二千五百

里較滿流爲近各輕罪不議外合依惡棍設法索詐官民捉告各衙門情罪重人實在光棍事發者爲首斬立決例上量減一等擬杖一百流三千里定地發配折責安置據供父老丁單係惡棍積慣詐譌情節較重應不准其查辦留養葉懷善於曹秉權詐稱京官往拜時並未見面不知虛實無從覺察卽送洋酬應亦人情之常兵因公路過鎭江並未停留均無不合惟在上海地方無端逗遛兩日雖訊無冶遊重情而玩愒曠職究屬不應葉懷善除將無名信函指爲鹽巡道胡家楨信一經到案卽將懷疑誤呈緣由具結據實呈明卽屬自首例得免議外合依不應爲而爲事理重者杖八十律擬杖八十業已另案革職應

毋庸議鹽巡道胡家楨訊據曹秉權供不認識葉懷善亦呈明前呈無名一信係屬懷疑檢查信局號簿亦無二三月間胡家楨發遞元和縣信件且查胡家楨親筆所批卷宗字迹亦不相符應毋庸議抱告龔恕到鎮時已在曹秉權設法捉據屢函索詐之後曹秉權亦未將眞情向告訊不知何苏毋庸議代爲寫據之不識姓名測字人應免查提葉懷善所呈無名信件無從查究曹秉權捉告票據案結塗銷是否允協除全案供招咨部查核外所有遊棍譎詐職官牽涉道員一案訊取確供照例議擬緣由理合恭摺具

奏伏乞

皇上聖鑒訓示謹

奏

江靖三營照舊留防片

再接准部咨江靖一軍前請挑留三營現在安靜無事行令全行裁撤等因臣查該軍本係七營除改充礮臺專勇約留一營外其餘六營本年正月經前署督臣張之洞奏明擬裁三營並未遣撤臣回任後飭令分起遣散所留三營挑選精壯倣照衡字五底營辦法作爲六底營並改委統領申明紀律實力整頓數月以來頗能認眞操練當此用宏費絀籌餉維艱該軍苟可議裁何敢不力求撙節惟蘇省幅隕遼闊江海兼防現存水陸各營實已較前減少兵單地廣深慮分布爲難該軍業經汰弱留强甚爲得力自應照案留防以資巡緝臣仍隨時督飭該統

領切實訓練不准稍有疏懈以副
聖主修明武備之至意理合附片具陳伏乞
聖鑒訓示謹
奏

各省採辦官物軍米停免釐稅片

再江蘇入款以稅釐爲大宗年來出款紛繁以入抵出恆虞不給自前歲軍務以後用款又復迭增本省息借商款及軍火抵價之外又有應還瑞記洋款近復由部派撥英法俄德四國還款數鉅期迫均屬刻不容緩關局稅釐縱能旺收猶慮力不能支矧蘇杭闢口通商向來完釐之貨今皆可以就近報關完稅向在上海完納洋稅之貨運入蘇杭內地如不完釐亦須照完子口半稅今爲口岸凡往來三口之貨完一正稅之後各關局卽不能再行重徵是以蘇省稅釐又復較前爲絀入款旣減出款驟增艱窘萬分時以貽誤爲慮目下庫儲匱乏內外相同深

念部臣籌款之難既不敢另謀改撥惟有將向來免完稅釐之案斟酌緩急分別辦理以期稍資挹注查各省購辦官物近來紛紛援案請免稅釐分計無多合計即爲鉅款現已由臣聲明定章分電各省必須奏准免完者方准照免以示限制至各營採辦軍米應完稅釐當時原係因歉暫免本非常經當此財用支絀之時各統領亟應共體時艱況各營於兵餉內核扣米價係有定數即使米價因完納釐稅稍有加增亦與兵丁應領餉數尚無窒礙此後無論何省採辦軍米均不得再行藉口援免以重釐稅而濟餉需除咨部外理合附片陳明伏乞

聖鑒謹

奏

特參不職巡道摺 光緒二十二年十一月二十四日

奏爲特參庸妄不職之巡道請

旨革職恭摺仰祈

聖鑒事臣維巡道有方面之責統轄府廳州縣等官必須賢明勤慎之員方足以資表率茲查徐州道沈守謙在任數年未能認眞振頓地方土匪充斥劫殺頻仍上年十二月杪臣行抵淸江該道由徐來見當以歲暮多盜擬卽飭令回任次日查傳該道已輕舟遠赴江甯矣臣以該道擅離職守撤省察看以示薄懲乃該道於交卸前數日竟將查抄革員衛汝貴案內前署督臣押繳頂價之總管事劉錫珍卽劉雨春徑准朦混取保劉錫

珍旋即私回合肥原籍屢提不到保人劉鳳章亦復不知去向以致五萬鉅款無著該道膽大妄爲貽誤公項尤屬有乖職守未便稍涉姑容相應請

旨將沈守謙即予革職以昭炯戒而肅官方除飭署徐州道阮祖棠勒提劉錫珍到案嚴追歸款外所有特參庸妄不職道員各緣由謹會同江蘇撫臣趙舒翹恭摺具陳伏乞

皇上聖鑒訓示再所遺徐州道一缺江蘇現有應補人員應請扣留外補合併陳明謹

奏

酌保人才摺 光緒二十二年十二月二十五日

奏爲遵

旨酌保人才以備

簡用恭摺仰祈

聖鑒事竊臣欽奉光緒二十一年閏五月十六日

上諭爲政之要首在得人前諭中外臣工保薦人才業經次第

擢用當茲時事多艱尤應遴拔眞才藉資幹濟著各部院堂官

及各直省將軍督撫等於平日眞知灼見器識閎通才猷卓越

究心時務體用兼備者臚列事實專摺保奏其有奇才異能精

於天文地輿算法格致製造諸學必試有明效不涉空談各舉

專長俾資節取該大臣等當念以人事君之義一秉大公詳加考核倘或苟且塞責謬採虛聲甚至援引私人瞻徇情面濫保之咎例有專條定惟原保之人是問等因欽此仰見皇上廑念時艱求賢若渴之至意下懷欽佩莫可名言顧臣遲至年餘之久不敢輕舉一人者誠以眞才難得亦難知非細察其立心制行以及才力精神無由知其爲守兼優仰酬高厚茲查有江蘇候補道杜俞心地光明志趣遠大立身頗有本末辦事能達經權初在四川辦理軍務卓著戰功前督臣劉秉璋深相器重嗣經陝西撫臣魏光燾調辦營務兼領偏師約束嚴明所至不擾及來江蘇候補臣與之籌餉籌兵該道所陳

均有條理江蘇撫臣趙舒翹待以國
有起色現在將才甚少該道實後起
軍糧臺戶部員外郎毛慶蕃器識閎
爲湖南撫臣陳寶箴所深知自調赴
運籌之密綜覈之精洵足理繁治劇
風骨尤爲難及和議甫定該員即陳
餉爲請臣雖未能盡用實心服其公
員深自謙抑再三懇辭亦足覘其所
二員尚堪相信夫人才必兼天資學
員年皆富强正可勉圖報稱倘蒙

天恩簡用俾展所長錯節盤根定成遠到之器所有遵保人才各緣由謹恭摺具陳伏乞

皇上聖鑒訓示謹

奏

王世綬監造軍火收效片

再查外洋軍火日精近有無煙藥一種施於槍礮最爲利用法祕不傳上海製造局密雇洋匠設廠倣造日久無成該局委員候選直隸州知州王世綬心靈手敏接辦此廠以意變通竟收實效洋匠自謂不及現在每年可造六萬餘磅將來添購機器尚可擴充是亦奇才異能之一端可以節取者也該局所造栗色藥快利槍及鍊鋼鑄礮等項均係新式該員之力居多該局總辦蘇松太道劉麒祥每與臣言及該員贊不絕口並稱該員聯絡各廠華洋員匠認眞講求各項製造日有起色尤堪嘉賴理合附片具陳伏乞

聖鑒謹

奏

行營所領銀項發交支應局濟餉片

再臣前歲奉

命視師行營一切用度每月於行營支應局領銀三千兩當經附片陳明計自光緒二十年十二月起至二十一年十一月止連閏共十三個月合領銀三萬九千兩分別報銷在案伏查臣自奉

命出師日起至回任日止已領有本任總督全廉並通商大臣半廉所有前項銀三萬九千兩業經發交金陵支應局兌收以濟餉需謹附片陳明伏乞

聖鑒謹

奏

特保洋務道員摺 光緒二十二年十一月二十五日

奏爲特保辦理洋務道員以備

簡用恭摺仰祈

聖鑒事臣維時事之難以交涉爲最各國洋人近益狡悍往往以一言之失一節之疏輒至藉爲口實以啟衅端則是因應合宜非通才不能勝任茲查有江蘇候補道蔡鈞才具明敏歷辦閩粵等處洋務頗有能名兼充出使大臣參贊並在總理衙門當差備著勤勞嗣經總理衙門

奏請發往南洋差遣遇有疑難之案輒委該道與之磋磨用剛用柔卒使洋人就範現經委辦鹽務差使整躬率屬弊絕風清

又查有江蘇候補道徐壽朋器識穩練先在外洋兩次充當參贊熟習各國情形隨經大學士李鴻章調赴北洋專辦洋務深資其力先後議款議約均令該道相從一切條陳極得體要其隨臣在山海關辦理營務亦屬膽識過人是該道等均屬有用之才而洋務尤爲熟手倘蒙

天恩俯賜以海關道員記名量予錄用該道等感荷

鴻施勉圖報稱竭忠盡智必於時局有裨所有特保洋務道員各緣由謹恭摺具陳伏乞

皇上聖鑒訓示謹

奏

蔡學淵續繳捐款仍請　賞還舉人片

再臣前因已革廣東舉人蔡學淵報效軍需礦務等項銀四萬兩奏請

賞還舉人准其一體會試旋經部議以萬航報效銀五萬兩奉旨賞還舉人蔡學淵僅報效銀四萬兩與前案銀數不符如該革舉人果係情殷報效捐銀如萬航之數即由該督援案奏明請

旨辦理等因咨行到臣當經轉行遵照去後茲據江甯籌餉勸捐局司道等飭據蔡學淵遵再繳銀一萬兩連前報效共銀五萬兩詳請具

奏前來臣查該革舉人蔡學淵既經遵照部議竭力籌措遵繳
銀一萬兩報效南洋開辦礦務之用連同前次報效南洋練軍
餉需及開礦經費銀四萬兩共銀五萬兩核與同案被議續因
捐餉開復之萬航報效銀數相同情事亦復無異且江南現在
辦理開礦等事正苦費無可籌合無仰懇
天恩將已革舉人戶部貴州司行走主事蔡學淵
賞還舉人准其一體會試出自
鴻施理合會同江蘇巡撫臣趙舒翹附片陳請伏乞
聖鑒訓示謹
奏

總兵病故請　卹摺　光緒二十二年十一月二十六日

奏爲已故總兵戰功卓著懇

恩賜卹以彰藎績恭摺籲陳仰祈

聖鑒事竊據江西湖口鎮標中軍遊擊王洪陞等聯銜呈稱已故提督銜湖口鎮總兵壯勇巴圖魯丁義方湖南益陽縣人咸豐三年在湖南省辦理團練屢獲要匪經前督臣曾國藩調充水師營官隨同大軍攻克湖北蘄州田鎮等處沿江各要隘六年復隨水師疊次攻克江西建昌義甯九江等城無不奮勇先登殲渠殺賊以功洊保至都司遊擊銜十年僞堵王黃文金竄擾江西寶勇潰於建德長驅深入連陷六城以湖口爲江西第

一門戶率死黨數萬拚命撲犯維時該處無一陸軍僅該總兵水師一營官民驚懼勢將潰散該總兵慷慨登陴誓與城共存沒並收集寶勇之精壯者得五百人曉以大義令同守禦賊攻三晝夜不息該總兵多方抵拒手然火藥燒燬雲梯斃賊無算湖口數瀕於危而終得保全者該總兵之力居多前督臣曾國藩隨揭奏保有膽識過人部署迅速之語奉

旨以參將補用並加副將銜十一年五月在武寧縣城與賊喋血大戰梟其渠魁賊遂遁去保升副將六月會同各軍圍攻安慶連破賊壘二十二座賊數十萬來援力擊破之同治元年獻策越蕪湖先攻太平出賊不意果克太平遂乘勝進攻金柱關

鏖戰一日夜克之順流而下襲破東梁山上駟渡賊壘旋又攻
克蕪湖縣城大勝關秣陵關等要隘平賊壘數十盡焚賊舟奪
獲軍械不可數計說者謂是役實克復金陵之先聲累功洊保
以總兵補用嗣又統率所部肅清皖江北岸並在沿江一帶晝
夜梭巡斷賊接濟三年調攻金陵省城首奪中關攔江磯石壘
血戰衝突掃盪無前曾國藩奏上其功蒙
恩頒賜獎武銀牌該總兵益自感奮與各軍乘勝銳進奪取水
西漢西兩門殲賊殆盡是年十月奉
上諭記名總兵丁義方著交軍機處存記遇有總兵缺出儘先
請旨簡放並加提督銜欽此七年創設長江水師曾國藩等遴

選出力將弁奏補水師各缺論立功之大小定補缺之等差以
丁義方勞績素著足膺閫寄奏奉
諭旨補授湖口鎮總兵員缺八年到任該總兵以地當衝要蹂
躪已深招集流亡優加撫卹整飭部伍訓練嚴明水師初立諸
事草創日駕扁舟與各營講求操防巡緝之法劃清汛地裁汰
陋規威惠兼施軍民悅服每年必出巡營汛數次認眞校閱信
賞必罰雖遇烈風暴雨未敢稍怠光緒十年法人滋盟軍務喫
緊沿江百姓一日數驚紛紛遷徙前江西撫臣潘霨因該總兵
老於戎事將親兵中副礮隊等營一律咨歸節制調遣該總兵
親坐舢板出入洪濤巨浪中上下數周察看形勢分派水陸各

軍扼要駐紮既守江口且護礮臺內則刁斗森嚴外則示以鎮
靜一時人心大定無不倚爲長城十八年冬因會匪潛滋防務
緊要該總兵迭次巡哨兼訪察各營操防勤惰力疾從公月凡
數出時值嚴寒風雪凜冽觸發舊傷馴至不起彌留之際猶以
受
恩深重未報涓埃爲憾語不及私聞者傷之臚陳生平戰蹟稟
請
奏卹前來臣查該故總兵丁義方謀勇兼優馭軍整肅起自水
師矢志剿賊於諸將中從戎最早轉戰湖南湖北江西安徽江
蘇等省大小數百戰克復城池數十處平毀要隘賊壘無算受

傷至脅洞骨折不少退卻曾國藩楊岳斌彭玉麟每稱許之以爲諸將中所僅見也其忠勇出於天性每遇戰陣奮不顧身而又優待士卒與同甘苦故皆樂爲之用一生與水師相終始在任二十餘年治軍講武歷久不懈深得軍民之心方冀長爲干城之寄不謂遽以傷疾溘逝心甚悼之查前瓜洲鎮總兵吳家榜前漢陽鎮總兵謝濬畬積勞病故均蒙

恩旨賜予優卹今丁義方事同一律既經王洪陞等瀝情呈請

臣未敢壅於上

聞可否仰懇

天恩俯准將已故提督銜湖口鎮總兵丁義方照提督軍營立

功後積勞病故例從優
賜卹生平戰績宣付
國史館立傳並於湖南原籍及安徽采石磯地方附祀前兵部
尚書彭玉麟專祠春秋官爲致祭以彰盡績而勵戎行之處出
自
逾格鴻慈除飭取履歷分咨查核外理合恭摺籲陳伏乞
皇上聖鑒訓示謹
奏

丁槐請撥新式洋槍解滇濟用片

再雲南僻處邊隅實爲西南屏蔽曩時以緬越爲門戶今則時異勢殊防務尤爲喫重據統領衡字營貴州古州鎮總兵丁槐稟稱該省防軍因限於經費尚未購有新式槍礮現在該鎮蒙恩賞假回雲南本籍所有該營前在山東及南北洋領存各種快槍快礮除酌留衡字五底營應用各件外其餘快槍四千三百二十四桿快礮五尊並子彈等件擬請撥解雲南濟用等情臣察核所稟係爲力顧邊防起見自應照准除飭該鎮派員管解並咨雲貴督臣委員至貴州鎮遠府城迎提外謹附片陳明伏乞

聖鑒謹

奏

剿辦幅匪餘黨摺 光緒二十二年十二月二十日

奏爲剿獲幅匪餘黨訊明懲辦籲懇

天恩准將出力員弁酌予獎敘以昭激勸恭摺仰祈

聖鑒事竊徐州地方界連三省向爲匪徒出沒之區前有幅匪大王三等聚眾滋事雖經即時撲滅而大王三黨內尚有漏網渠魁李中信即李二添耶稔惡已久兇狡異常並有該匪義子郝二妮即郝二大王及桿首于莊城等同惡相濟勢燄日張在豐縣碭山等縣强劫殺人及勒索錢物之案指不勝屈屢經該地方文武設法嚴拏期在必獲無如該匪等聚散靡定黨夥極多一聞官軍往捕少則豫期散匿多則聚眾負嵎上年閏五月

李中信等在碭山縣歐莊及孟樓地方拒敵官兵殺傷練勇經營縣先後拏獲悍黨張喬等十餘名稟經前署督臣張之洞批飭徐州道分別嚴辦而李中信一匪仍未弋獲嗣據徐州道稟稱上年十一月初六日豐縣知縣王得庚探聞李中信糾黨在碭山蔣莊地方盤踞圖劫經該縣會同辦團委員已革河南延津縣知縣郭古陶徐防馬步哨官劉士義王淑崑署徐州鎮標中營遊擊劉玉泉署豐汛千總滕承惠額外高鑑堂各帶兵勇馳往撲捕李中信等業已得信潛匿桿首于淮城一匪拚命拒捕將什長顧長清洲膛戳傷二處該匪亦即自戕身死初九日探明李中信復聚匪黨在豐縣境內鄧家莊地方意圖起事王

得庚等正慮官軍兵力尚單適徐防左營哨官郜均知西路汛守備戴鳴鳳及團練委員試用通判姚維衡練董蔣念熙等各帶練勇前來會剿經王得庚會同各該文武督帶隊伍星馳前往該匪等嘯聚多人勢甚猖獗官軍奮勇圍捕該匪等開槍拒敵致傷馬步兵勇五名捕役二名郭古陶馬匹亦被轟傷即行換騎與王得庚等親冒槍彈率眾合力上前格鬬先將匪犯沈澱標閻廣得轟砍斃命並將李中信格傷與麻懊曰沈澱鶩一併拏獲奪獲青馬一匹洋槍五桿餘匪知勢力不支拚命突圍逃散維時已在黑夜追捕無蹤復於十六日格斃劉蟲蟻一犯十七日探明郝二妮等由山東竄回甫至蔣單樓地方即經王

得庚會同郭古陶等馳往勦捕碭山縣知縣朱學煌等帶同兵役亦至該處巡哨常五葛生二匪棄械先逃當即拏獲郝二妮仍列陣抗拒鏖戰有一時之久官兵練勇亦多受傷始將李遇平沈澱選郝二妮三匪格傷獲住並獲夥犯王莛忠王慎懊辛按高田馬四共五名奪獲洋槍七桿刀棍十一件餘匪多有帶傷分投逃散所獲各匪並月獲之司振清王夢藍二名一併解經該道提訊各認爲匪不諱錄供稟請懲辦經臣核明該犯李中信即李二添耶郝二妮即郝二大王麻懊曰即馬心月王莛忠即王仲懊馬四王慎懊即王二李遇平即李藍辛按八名或揭竿肇亂約期起事或聽糾搶劫多案勒索居民錢物迨經官

軍兇拏猶敢開槍拒捕實屬法無可貸批飭均予正法並與監故之高田即高汶田司振清沈澱選沈澱鰲四名及格殺之沈澱標閻廣得二名一併戮屍梟示以昭炯戒常五葛生路遇郝二妮等均係被逼同行臨拏棄械先逃並未幫同拒捕情尚可原並飭查照懲辦會匪章程酌予監禁期滿分別辦理王夢藍一犯僅止事後看守秦芳田候贖並未陵虐及同謀行劫分贓情事由道擬結臣查李中信郝二妮等乃漏網巨匪平日以剽劫爲生並有結捻重情積惡多端實爲地方之害迨官兵圍捕猶復恃眾抗拒實屬情同叛逆其兇橫情形實與大王三等無異各該文武合力勦捕奮不顧身消患未萌辦理尚稱迅速上

年獲辦大王三等案內出力員弁經前署督臣張之洞
奏准給獎在案此案事同一律所有在事尤爲出力之豐縣知
縣王得庚河南試用知縣蔣念熙已革河南延津縣知縣郭古
陶試用通判姚維衡縣丞職銜高龍翰附生李道源諸兆熊署
徐州鎮標中營遊擊劉玉泉儘先補用守備王淑崑其次出力
之署碭山縣候補知縣朱學煌徐州鎮標西路汛守備戴鳴鳳
儘先補用守備劉士義署徐州鎮標中營豐汛千總滕承惠補
用把總拔補外委郜均知徐州鎮標豐汛存誠額外高鑑堂監
生阮光奎武生蔣少白可否仰懇
天恩准予分別給獎以資鼓勵如蒙

俞允再行開具清單照章擬保具奏其餘出力員弁練董已由
臣酌給外獎除飭勒緝逸犯史中沅等務獲究報並咨吏部兵
部查照外謹會同江蘇巡撫臣趙舒翹恭摺具陳伏乞
皇上聖鑒訓示謹
奏

前辦餉捐人員彙請給獎摺 光緒二十二年十二月二十日

奏爲江南前辦籌餉捐輸請將勸捐尤爲出力之員照尋常勞績給獎恭摺仰祈

聖鑒事竊查江南議辦紳富捐輸始於光緒二十年本係欽遵

旨以備海上用兵之需當經派員分赴各處各就情形設法勸辦迨後海氛日熾軍務戒嚴江南調往榆關內外防剿之軍增至五十一營七哨月需餉項十餘萬兩皆取給於江南而南洋亦在辦防司局各庫動撥如洗不得不藉捐款以資接濟無如南省商富頻年捐賑本已勢成弩末時值商務艱滯人心驚惶

勸募更難應手因又多派熟悉捐務之員訪明他省行商於江南之紳富及本省商富之流寓宦寄於他省者均各前往推廣籌勸雖海外商埠亦復不憚遠涉以忠義激發人心閱時一年有餘集款一百二十餘萬悉以供北軍糧餉連同就地勸捐團練經費三十餘萬合共有一百五十餘萬之鉅查昔年捐賑係以各省之豐餘助災區之不足此次捐餉值各省均籌防籌捐之際辦理更覺爲難是各委員之勸募於外省者較之賑捐尤爲不易前經署督臣張之洞奏明奉部議覆准予援照勸辦賑捐之案統按尋常勞績請獎自當酌量擬保第賑捐大半咨由各省經辦故可分省開列餉捐皆由本省委員隨地往勸無須

分省應即彙爲一次請獎合之似覺見多然與賑捐每省分請獎敘爲數實已較少除出力稍次人員酌給外獎外謹擇其尤爲出力集數較鉅者計七十九員名擬請給予應升官階及應得虛銜頂戴

封典核與定章相符所保員數按照賑捐以銀計獎之數亦無浮濫閒有鹽務人員因行鹽地方之商富非該員等不能熟悉情形且此次海防喫緊地方均隸鹽場是以一體委派勸辦於淮商另案認捐鉅款之外多有籌集自應援照蘇皖蘇浙賑捐請獎成案辦理據籌餉捐局司道等詳請具

奏前來臣覆核無異謹將擬保各員銜名繕具清單恭呈

御覽合無仰懇
天恩俯念該員等勸捐濟餉著有微勞准予給獎以示鼓勵而
昭激勸除將該員等履歷分咨吏部兵部查照外理合會同江
蘇巡撫臣趙舒翹恭摺具陳伏乞
皇上聖鑒訓示謹
奏

劉忠誠公奏疏

卷二十七目錄 光緒二十三年正月起至十二月止

請准李以牧仍署泰州運判摺
請假一月片
遵查知縣參款摺
甯屬釐務未便專員督理片
假滿病仍未痊懇請開缺摺
密陳在籍大員尚堪起用摺
攤還瑞記借款酌擬通挪摺
江蘇添辦例木請寬期減批摺

轉運局已支車價援案核銷摺
南洋兵輪酌減人數薪費片
酌裁兵勇摺
力疾銷假摺
撥解神機營槍彈片
量裁長江水師兵丁摺
覆陳長江水師並無游惰惡習片
議挑皖北河道請從緩辦摺
協撥廣西邊防槍彈片
搜捕梟匪布置善後事宜摺

行營局員隨員已領川費請免追繳片
淮海各屬被水先籌撫卹摺
淮揚堤工緊要撥款興修片
徐州土藥釐局請照舊收捐摺
裁撤各營恩餉請免追繳片
恭謝　頒賞平定回匪苗匪方略摺
徐海等屬災重開辦賑捐摺
購米平糶免完釐稅片
協撥湘鄂兩省槍礮子藥片
續採樅毛用費摺

清丈通州九場供煎草地升科片

添修洋火藥局摺

委派南洋法律正副官員片

請准李以牧仍署泰州運判摺 光緒二十三年正月二十日

奏爲分司要缺需員仍以原請試署之員署理恭摺仰祈

聖鑒事竊查兩淮泰州分司運判沈桂革職遺缺應歸三月分截缺係題補要缺例應在外揀補按照分班輪補章程輪應勞績捐納先到班經臣

題請以勞績捐納班先運判李以牧署理嗣准部覆兩淮勞績試用班先運判班內尚有奉

旨在先人員例應先行請署行令查照更署等因臣查該班內在先者有儘先補用運判宣兆熊儘先前補用運判任文瀾等員均與此缺人地不甚相宜該分司管轄十一場鹽多竈廣督

產稅煎責任綦重現值竈困商疲非曾經署缺熟悉場情之員難期整頓至兩淮運判三缺皆係在外題補之缺而輪補班次雖有例可循並無不准酌補酌署明文是以咸豐五年通州分司員缺曾以勞績奉

旨在後之范維璿請補有案泰州分司一缺前於同治四年八月出缺時經前督臣請以候補班先運判蕭彥甫補授嗣因與例不符經部議駁復經前督臣奏請署理同治六年十月十五日欽奉

特旨允准光緒三年候補前運判許寶書署理泰州分司員缺部議與請補班次不符經前督臣奏明該分司員缺緊要仍請

以該員署理光緒四年八月初八日欽奉
特旨允准各在案是泰州分司運判一缺事煩責重員缺緊要
久在
聖明洞鑒之中當此竈困商疲整頓鹽務之際臣因地擇人詳
查勞績試用本班儘先前運判李以牧才具優長前署通州分
司整頓場竈成效可觀援入地相需之案請仍以該員試署泰
州分司可收得人之效若拘成例深恐貽誤將來在部臣循資
序補名次自論後先而臣等爲缺擇人權衡須歸至當爲此據
實陳請合無仰懇
天恩俯念泰州分司員缺緊要准以勞績試用本班儘先前運

判李以牧試署實於鹽務有裨據江甯布政使松壽兩淮鹽運使江人鏡會詳請

奏前來謹會同江蘇撫臣趙舒翹恭摺具陳伏乞

皇上聖鑒訓示再該員李以牧係奉部議駁仍行請署之員是以改題爲奏合併陳明謹

奏

請假一月片

再臣自上年秋閒時患腰痛兩骸無力步履維艱騂至不耐久坐每因用心過度或見客稍多輒復頭目昏暈遞進清補之劑迄未見效交春以來肝木增旺精神益形困倦事過輒忘委頓情形迨難支拄據醫者云年老血氣虧損前歲在營大病尚未復元隆冬由陸南旋沿途不無感冒自回任後政務殷繁又以積勞成疾自非加意靜養難期就痊伏念臣渥荷天恩重臨舊治兢兢業業深懼曠官當此時局艱難何敢遽耽安逸第自維衰憊精力迥不如前細察病由未能速愈合無仰懇

鴻慈賞假一箇月俾得安心調攝日行公事臣仍在內署核辦
以免貽誤所有微臣因病請假緣由謹附片具陳伏乞
聖鑒訓示謹
奏

遵查知縣參款摺光緒二十三年二月二十二日

奏爲遵

旨確查恭摺覆陳仰祈

聖鑒事竊臣等承准軍機大臣字寄光緒二十二年九月二十

八日奉

上諭有人奏知縣貪酷請飭查辦一摺據稱江蘇鹽城縣知縣

劉崇照居心殘忍任意妄爲訊問案件民人被冤笞責致死者

甚多讀書之士亦加陵虐又復藉端勒罰納賄該邑總董陶鴻

恩等助該令爲虐等語著劉坤一趙舒翹按照所參各節確切

查明據實具奏毋稍徇隱等因欽此當經臣等檄飭藩司將劉

崇照先行撤任一面密飭署臬司陸元鼎遴派幹員前赴鹽城按照原參各節調核卷宗採訪輿論嚴密確查茲據臬司吳承潞分別查明詳細稟覆前來臣等覆加查核如原奏所稱鹽城縣知縣劉崇照殘忍剝削草菅人命訊問案件多在酒後雖涉細故笞責輒至數百甚至數千縣民劉金垚年已七十因田土事受笞昏迷民人姚慶年逾八十因公事到堂亦被嚴責一節查劉金垚因教唆詞訟經劉崇照傳案訊究發交典史看管並無受笞之事姚慶係該縣糧差年約六十內外爲著名蠹役奸猾貪婪人人切齒經該縣因案責革劉崇照於懲治訟棍地痞不遺餘力繩之過嚴遂有笞責數百數千之謠採訪輿論尚無

殘忍剝削草菅人命確據劉崇照雖常飲酒辦事從無貽誤至謂訊案多在酒後似係傳聞失實又原奏民人陳俊英因攔輿投稟不問情由輒責八百陳俊英縊死大堂之上該縣授意仵作指稱急病勒令屍親具結掩埋民人顧蓮被冤赴訴猝遭重責其女痛父因而自縊張姓因該縣相驗命案觀看觸怒致被究拏笞責因忿致病而死一節查陳俊英係光緒十九年間以族叔陳偵占田勒價等情攔輿具控劉崇照按照控情略加詰訊知其意存譎索予以笞責陳俊英即於是夜乘間縊死皷架之上經屍親呈請領埋投具切結附卷實無授意仵作指稱急病之事顧蓮之女顧氏嫁與朱加有爲妻因其夫有外務時相

吵鬧顧蓮即與朱加有爲難乘劉崇照因公下鄉攔輿控告劉崇照因顧蓮溺愛偏護薄予笞責而顧氏旋因與夫口角自縊殞命並非因痛父被責所致至年逾八旬之張姓被責因忿致病而死一案遍加訪查並無其人亦無其事又原奏文生李鼐因中證牽連戒飭後鎖於大堂柱上文生衛炳榮因親族調解事戒飭後亦鎖堂柱文生盛如霖因小故亦被戒飭一節查文生李鼐係著名訟棍因王洪氏承繼案內唆訟經該縣譏明戒飭鎖於堂柱示儆係爲嚴懲刁生架訟起見文生衛炳榮因家庭爭產從中播弄發學看管並無戒飭被鎖情事廩貢生盛如霖曾爲職監郭子峻調處訟案迹涉干預經劉崇照申斥並因

郭子峻欺孀占居房屋酌量將郭子峻戒飭又原奏凡詞訟案件多藉修理城外閘工爲名勒罰數百至數千有王再揚被罰三千串其餘罰款尚多皆名閘款果否歸公詳報上司邑人不敢查詢一節查王再揚係和豐雜貨店管事因把持行市壟斷居奇據允和布店等聯名控經該縣差傳未到旋經和豐店主以嗣後不敢把持情願捐錢三千串繳充修閘工費再三呈請免究劉崇照以爲積弊既除商情無礙且於公舉有益故照呈批准將錢發交董事經收採辦木料有卷可稽初非藉案勒罰其餘閘有商民情願輸捐之款亦皆立案歸公絕無藉公肥己情弊又原奏上年海氛不靖禁止米麥出洋各糧行行賄數千

金旋即開禁一節查前年該處米麥准予出口因順天直隸一帶民食維艱經直隸督臣咨由漕臣札飭該縣凡領有護照運米者准其放行並非得賄開禁又原奏勸捐一案該縣於正數外勒加浮費否則不許詳請議敘一節查劉崇照奉飭勸捐因需款孔亟多方勸導近年捐務已成弩末即正捐尚難踴躍實無從勒加浮費至於捐輸議敘均經刊有專章大張曉諭尤非該縣所能抑勒又原奏總董陶鴻恩張廷恩爲該縣之爪牙羽翼實助該縣爲虐一節查劉崇照平日審理詞訟是非曲直均係親自裁斷紳董無從進言察訪陶鴻恩等亦無助該縣爲虐及貪險刁狡實據又原奏該縣之母在署見其不法力戒不從

一怒而去一節查該縣之母本係迎養在署嗣因不服水土回籍未聞有力戒不從因怒而去之事又原奏該縣自知聲名惡劣去任時託陶鴻恩等代雇愚民沿街跪送又密託陶鴻恩等賄囑壽榜徐姓聯名投稟各大吏請飭回任該令去則士民相慶回任後氣燄有加人人自危至有遷居避禍一節查劉崇照上年交卸去任時城廂內外及遠近鄉民聞信趨送者甚眾四鄉農夫復沿途攀留迨後紳耆等又聯名稟求各衙門請飭回任此係出於民情愛戴似非由雇而來果有遷居避禍情事何無一人上控自是傳聞之誤此查明劉崇照被參各款之實在情形也臣等伏查此案業據臬司委查明確劉崇照並無殘忍

剝削各重情糧差姚慶奸猾貪婪例應責革陳俊英因譎詐被責咎由自取縊死之後該縣並無授意仵作指報急病情事顧蓮之女自縊亦因與夫爭吵非由痛父被責所致即和豐雜貨店捐繳閘工經費確係該店自願輸捐並非勒罰款歸公用亦非肥己總董陶鴻恩等亦無助縣爲虐確據劉崇照在任數年聽斷勤明尚能留心民事詳加訪察並無貪酷劣迹惟文生李鼐既係著名訟棍並不先行詳革又不會同學官擅自鎖責雖爲嚴懲刁生架訟起見究屬意氣用事應請

旨交部照例議處其餘或事出有因或傳聞失實或查無其事均請毋庸置議所有遵

旨確查緣由謹合詞恭摺覆陳伏乞
皇上聖鑒訓示謹
奏

甯屬釐務未便專員督理片

再前署督臣張之洞籌議整頓釐金擬將江甯所屬各府州縣及徐州等處釐金專任江蘇候補道程儀洛總辦此外金陵木釐局皖南茶釐局蕪湖米釐局均統歸該員督飭總辦假以事權試辦兩年如行之無效再照舊案辦理奏奉

諭旨允准咨會到臣當經轉行該道通盤籌畫妥議詳辦在案伏查江甯所屬各釐局分布徐州安徽等處地方極爲遼闊平時各派專員就地督辦尚慮耳目難周稽查匪易若如張之洞原奏專派一員督理各該局卡散布兩省縱橫千有餘里更慮鞭長莫及當此庫儲奇絀需餉浩繁無論京協各餉均關緊要

且部派及本省應還各洋款爲數甚鉅一經屆期刻不容緩全賴各項釐金以資挹注度勢揆時實未敢輕爲嘗試現擬擇要整理庶用志不紛考核可期周密查皖南茶釐局距省較遠收數未能起色茶斤一項又爲中國大宗商務銷暢則課裕弊絕則利生一切培植採製之法均須精爲考求該道程儀洛究心時務辦事精詳應卽派令接辦茶釐局務俾得專心整頓以收實效除札委該道前往認眞經理並分飭各釐局各盡職守實力稽徵嚴核比較毋任稍有弊混外理合附片陳明伏乞

聖鑒謹

奏

假滿病仍未痊懇請開缺摺 光緒二十三年三月二十四日

奏爲二次假期屆滿微臣病仍未痊籲懇

天恩俯准開缺回籍調理並將兩江總督一缺

迅賜簡放以重疆寄恭摺仰祈

聖鑒事竊臣前於二月間因假期已滿病尚未痊

奏請續假調理奉

硃批著再賞假一箇月欽此

殊恩稠疊感激難名當經加緊延醫服藥以冀速痊勉供職守

迄今二次假期又滿而臣病體仍未就瘳緣臣前在軍營積受

瘴溼涉歷險艱本有腰骸酸疼心氣怔忡之證自壯至老根蒂

已深現在年力日衰屢遭
無減自上年入秋後腰腿
弱不能得力在署扶杖而
江礮臺輒以步履不便至
則忽忽若忘馴至精神因
多便覺目漲頭昏難以支
事未能逐件記憶其中政
勝封疆之寄況以南洋政
國恩至優極渥捐糜頂踵
惟念兩江爲東南半壁中

質回任已逾一載自問莫展寸長若圖戀棧之私深切僨轅之
懼臣之晚節不足惜其如貽誤大局何合無籲懇
鴻慈俯准開缺回籍調理一俟病愈即當泥首
宮門叩求
賞派差使決不敢自耽安逸辜負
高厚生成兩江總督員缺緊要並請
迅賜簡放以重疆寄不勝悚惶待
命之至所有微臣因病籲請開缺緣由理合恭摺具陳伏乞
皇上聖鑒訓示謹
奏

密陳在籍大員尚堪起用摺光緒二十三年四月二

奏爲現在旗籍大員尚堪起用恭摺密陳仰祈

聖鑒事臣維時勢艱難必須各省督撫得人相與同

維大局而人才難得亦難知即有才具過人限於資

膺重寄臣愚以爲求新試之於將來何如求舊驗之

有前任江蘇撫臣奎俊與臣共事有年孜孜圖治一

人莫不開誠布公期歸至當且自奉儉約律己清廉

年蒙

恩兼署江甯織造人皆視爲利藪該前撫處處核實

自私迨後丁艱回旗竟無數椽以蔽風雨亦無數畝

則其居官之操守可見矣至於事親有孺慕之誠交友有古人之誼尤爲近今所罕覯又前任廣西撫臣張聯桂歷居方面卓著循聲及領專折力圖振作籌兵籌餉措置合宜其於滇越邊防與提臣蘇元春和衷共濟辦有成效上紓

朝廷西顧之憂光緒二十一年中倭事棘該前撫遠遺臣書備陳戰守二策忠憤之氣溢於行墨所言亦有可採臣上年回任經過揚州曾至該前撫寓見其居處服食猶是儒素家風不改常度亦疆吏中之矯矯者該前撫等人才政績早在

聖明洞鑒之中將來如令承乏一隅老馬識途必能效馳驅而圖報稱所有現在旗籍大員尚堪起用緣由謹恭摺密陳伏乞

皇上聖鑒訓示謹

奏

攤還瑞記借款酌擬通挪摺 光緒二十三年四月二十七日

奏爲攤還瑞記洋款酌擬通挪濟應免致短少愆誤恭摺仰祈

聖鑒事竊臣接准部咨議覆上年十一月應還瑞記息銀西岸及五正各局卡一律認攤並以後各期均由運庫及各局卡分攤核與原奏不符應將鄂湘皖三岸新票各自何時起運查明聲覆等因當經札飭兩淮鹽運使江人鏡會同鄂湘皖三岸督銷局切實查明核議詳辦去後茲據詳稱伏查前署督臣張之洞議加新票實因湖北鐵廠及蘇州商務局經費不敷加增新票藉收票費以濟要需並非因各岸銷暢始行加票現在鄂岸甫開戊子綱湘岸甫開丁亥綱皖岸甫開辛卯綱以舊票而論

綱分積壓如此之多其不能按年銷竣可想而知新票附入舊票之內挨綱輪運而欲銷足十成照徵課釐勢必另立一輪運提銷若照此辦理變更成法無以折服舊商之心新票課款多收即舊票課釐少收京協各餉亦將不減而自減緣各岸銷祇有此數頻年緝私疏銷實已不遺餘力大致總不相上下蓋銷數不隨票數爲轉移票數雖增銷數不能因之而增也是以請將鹽務應還瑞記各期洋款均由運庫及各局卡分成撥派新舊課釐毋庸劃分今欲將前項新票按年銷竣徵足十成課釐其勢實有所不能況洋款還期有定一經屆限必須先期解交既不能稍有逾延又不能絲毫短少覆核部臣原奏內有

移緩就急原不刻以相繩二語是部臣念洋款之緊要悉籌措之艱難即於遵奉部飭之中參以通挪濟應之法所有光緒二十二年應還第二第三兩期洋息業經分成攤派解交江海關收付其皖岸南北鹽新票於二十一年九月十一月間分別起運維時尚未有抵還洋款之議所收課釐係照舊章辦理二十二年所運南北鹽新票七月間起運湘岸新票九月間起運鄂岸新票因瑞記洋款已經照案分攤運庫所收新票課釐併入舊票課釐數內列收解充京協各餉皖岸新票二十一年起運到岸之鹽於二十二年五六月間當輪挨售所收釐銀亦經皖局詳明仍照舊票章程分解各處鄂湘新票起運未久尚難輪

售擬自光緒二十三年正月初一日爲始凡鄂湘皖三岸新票在揚領運將所收正課加課外江鹽釐等銀另款存儲到岸輪售之鹽由各岸局查明每月所銷新引若干將所收加課鹽釐等銀另行提出按月解交運庫專備抵還瑞記洋款俟屆應解之期由上海道咨明鎊價數目核明鹽務派解銀數將運庫收存課釐儘數抵解如有盈餘存備下期之不足倘有不敷勻分兩半以一半由西岸督銷局攤認一半由正陽五河兩卡分認每屆一期之後即將所收新票課釐各若干除解某期洋款外盈餘若干不敷若干西岸暨五正兩卡分認若干詳細造册專案送部如此辦理與原案既屬相符而於洋款要需亦不致短

少愆誤至鄂湘兩岸引鹽歸綱環運後在岸請咨領運向有應繳預釐每引一兩俟鹽運到岸銷售後在於鹽釐內如數扣抵今新票課釐既議全解運庫其所收預釐亦應解交以歸一律詳請具

奏前來臣察核所議均屬實在情形除咨部查照外理合恭摺具陳伏乞

皇上聖鑒訓示謹

奏

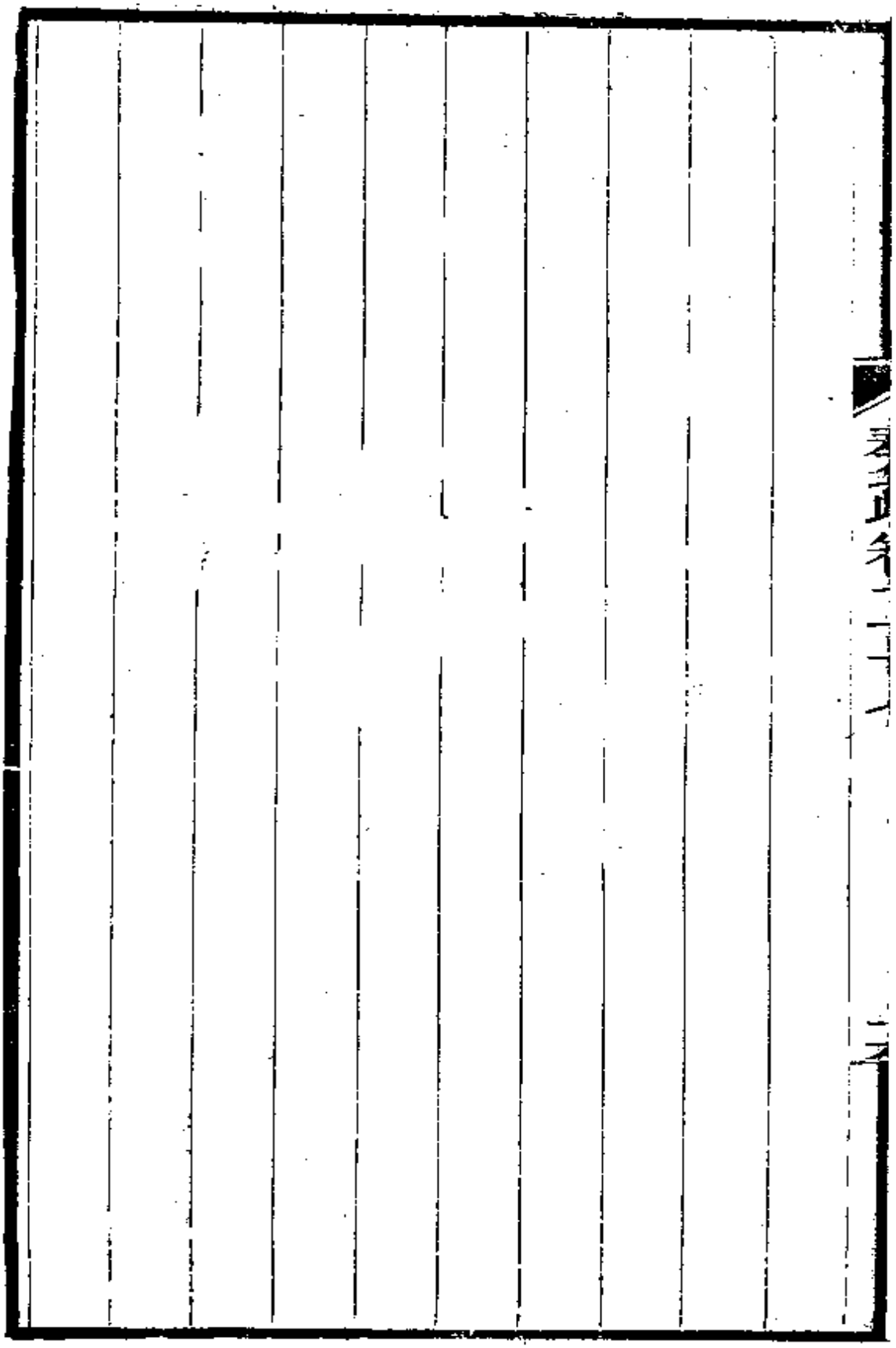

3702

江蘇添辦例木請寬期減批摺光緒二十三年四月二十七日

奏爲江蘇省添辦杉架各木現因庫儲支絀無款籌辦擬請寬期減辦以資周轉恭摺仰祈

聖鑒事竊前准工部咨奏催湖南等省欠解木植鈔錄原奏咨會前來查原奏內稱江蘇省欠解額木五批現值

菩陀峪

萬年吉地工程浩大需用架木不敷甚鉅應飭趕速委員設法如數採辦並添辦杉木一千二百根架木三萬根限四箇月運到等因當經飭據江甯江蘇兩藩司查覆江蘇省欠解木植江甯應辦光緒二十一年分蘇州應辦光緒二十二年分兩屆例

木甫經籌款辦解設法騰挪實已不遺餘力茲又奉飭添辦杉木一千二百根架木三萬根限四箇月運到照案應由江甯蘇州各半分派辦解惟期限緊迫固恐委辦不及且值此籌還華洋借款爲數甚鉅司局各庫羅掘已空一時實難籌撥詳經咨部暫緩辦解在案嗣又迭准工部電催復經分飭各該司趕將應辦木植分別辦解去後茲據江甯布政使松壽蘇州布政使聶緝槼會詳稱江蘇省奉飭添辦杉架各木奉部一再電催亟應遵照籌解無如賦入止有此數而各款歲有加增即如本年派籌四國還款及第五期應還本省息借商款並軍火抵價江甯蘇州兩藩司應行籌備之款總計需銀六十六萬餘兩而二

三四五數月之間需款至四十餘萬兩之多正在百計搜羅惟恐貽誤失信且年例待支之款如官兵俸餉等項仍不能稍有短缺是兩藩庫支絀情形本年較甚而以上半年爲尤甚審時度力委實難爲無米之炊事關萬年吉地欽工不敢竟請免辦第庫儲如此奇絀亦不得不酌求變通量爲採辦擬請照原派添辦木數減辦一半寬以限期俟庫款喘息稍舒即行委員仍赴產地採運趕於來年及早辦齊解京以濟工需等情詳請

奏咨前來臣等察核該司等所請係屬實在情形合無仰懇

天恩俯准將前項添辦木植寬期減辦以資周轉除飭將已辦

未到之例木催提趕運解京並咨部查照外謹合詞恭摺具陳
伏乞
皇上聖鑒敕部查照謹
奏

轉運局已支車價援案核銷摺光緒二十三年五月二十九日

奏爲江南轉運各局長車雇價係援順天成案辦理款已支用

委實無從刪減恭摺具陳仰祈

聖鑒事竊臣准兵部咨具奏議覆榆關清江各分局長車雇價

核實刪減一摺奉

旨依議欽此鈔錄原奏內開據稱由清江至德州中分七局每

局雇養長車三四百輛不等至少亦在二百輛以外由德州至

天津間可以船代車由天津至錦州仍需雇養長車等語惟查

京城爲轉運會萃之區順天僅備車二百輛是江南設車數目

較多添設榆關德州錦州滄州四分局各養長車二百輛與由

清江至德州雇養長車之案相同至車價一項飭令按照定例每車每百里支銀一兩之數核實刪減等因當經轉行去後茲據江蘇防營報銷處司道等詳准轉運各局覆稱前因海防戒嚴欽奉

諭旨現在軍情喫緊亟需大軍雲集迅赴戎機著各省督撫沿途設局派員代雇車輛寬爲給價准其作正開銷等因欽此溯自輪船通行以後官商率多航海遵陸者甚屬寥寥是以清江等處車戶歇業者多全恃客車爲來源前年海氛不靖先後奉調北上及派援山東之軍計有五十餘營之多江南解濟糧餉軍火等項均由清江遵陸節節轉運需車較多而車戶因裝載

兵差莫不視爲苦累且直東一帶災歉頻仍草料米糧異常昂貴加以時值冬令冰雪載途遂相牽避匿幾致一空其憚於運兵而樂於運商者蓋商價優於例價而軍火笨於貨物也卽照尋常雇値尙復裹足不前如拘泥定例鄉愚無知靡不疑爲抑勒趨避愈遠雇備益難況値軍情日緊軍火繁重前批未發後批踵至深虞擁擠遲滯若不放價招雇必致貽誤戎機奉經欽

遵

特旨寬爲給價以廣招徠俾得迅速解濟卽經派員分赴四鄉及鄰封覓雇當與車戶言定不論行坐斤重里數凡四套車每輛日支銀三兩三套車每輛日支銀二兩四錢雙套車每輛日

支銀一兩六錢剴切勸導始允承雇核與順天每套日給價銀八錢之數亦復相同各該分局自數輛及十數輛陸續雇至二百輛而止惟淸江一局乃遵陸首途軍火薈萃之區用車較他局稍多迨防務解嚴亦卽次第裁撤並非始終以三四百輛爲定額當時放價寬雇係爲欲利師行起見今則事過境遷款已支用委實無從刪減等因該局覆加查核以江南轉運各局雇備車輛實因時事多艱非優給價値不足以廣招徠且欽奉特旨准予寬爲給價卽援照順天供應東征兵差車價每輛不計里數每套日給銀八錢奉部准銷之案核與轉運各局雇備三套車每輛日支銀二兩四錢雙套車每輛日支銀一兩六錢

數亦相符其四養車每輛日支銀三兩按每養給銀八錢核算
計減支銀二錢尚屬節省應請准其開銷邀免删減等情詳請
具
奏前來臣覆核無異合無仰懇
天恩俯准敕部准予援照順天成案照數核銷以清款目除咨
兵部查照外謹會同江蘇巡撫臣趙舒翹恭摺具陳伏乞
皇上聖鑒訓示謹
奏

南洋兵輪酌
再南洋水師
通案內奏明
款存儲以備
資挹注二十
將各船人數
奏咨在案目
之計經臣督
兵輪龍驤虎
靖二兵輪仍

因以改爲練船須督率水師學堂畢業學生在船操練並須出洋游歷量予變通又福安差輪前歸安徽差遣二十一年因辦理防務調回江南現亦將額設弁勇酌量裁減均於光緒二十三年正月初一日起一律改照減案開支約計歲可節省銀十二萬餘兩目下毋須赴北洋會操每年約可節省煤炭帆索雜件等銀二萬餘兩修理銀一萬餘兩大致統計每年約共節省銀十六萬兩仍照奏案專款存儲以備添購船艇之用無論何項要需概不動支茲據江南籌防局司道造冊詳請具奏前來臣覆核無異除將清冊分咨戶兵二部查照外理合附片具陳伏乞

聖鑒謹
奏

酌裁兵勇摺光緒二十三年六月十五日

奏爲遵

旨酌裁兵勇謹將辦理情形恭摺具陳仰祈

聖鑒事竊臣等承准軍機大臣字寄光緒二十三年三月初四

日奉

上諭戶部奏冗兵耗財過鉅亟宜大加裁汰一摺近因庫款支絀各省亦籌解維艱經戶部先後奏請裁減綠營七成勇營三成疊經降旨飭令遵行上年十一月初二日復通諭各直省將軍督撫不論綠營勇營均應大加裁汰是裁減兵勇一事事機所迫勢在必行茲據戶部奏稱自行知各省以來惟山東一省

經該撫李秉衡奏明將制兵分限五年裁減五成並將防營練勇分別裁減此外各省或請將兵額酌裁尚無成數或僅裁綠營二三成所裁勇營更屬寥寥無幾似此敷衍塞責有名無實何濟於事現在綜計各省兵勇尚有八十餘萬人歲需餉銀約共三千餘萬兩綠營積惰久同虛設當茲償款期迫中外諸臣自應合力通籌先其所急若復飾詞搪塞坐擁多營值此需款緊急之時棄有用之餉養無用之兵以致借無可借抵無可抵民生日蹙國計亦因之愈窮在公忠體國之大臣當不出此各直省將軍督撫奉到此旨統限一月內將裁減兵勇若干節省餉銀若干條分縷析切實覆奏所留兵勇務當精選訓練鎮撫

地方至所裁兵勇應酌給遣餉銀米之處並著該將軍督撫等
體察情形奏明辦理原摺著鈔給閱看除直隸南洋河南浙江
現有各軍另行諭令切實裁汰外將此由四百里通諭各直省
將軍督撫知之欽此臣坤一並奉
寄諭飭裁南洋防營等因當經轉行欽遵伏查江蘇安徽江西
三省濱江臨海襟山帶湖財賦所關實爲東南重鎮加以設關
通商口岸林立內地各屬又多設有教堂保護巡防胥關緊要
且江蘇之徐海安徽之潁亳江西之南贛等處均係界連數省
民俗强悍向爲盜匪出沒之區全賴營勇扼要駐巡方足以靖
地方而資鎮撫現有水陸兵勇合計雖覺稍多分布尚嫌單薄

就三省情形而論實難再行議裁惟當此時事多艱餉需匱乏理財之道不外開源節流兩端目下源無可開非節流無以爲計而節流又非裁汰兵勇不足以資補苴部臣因費絀用宏不得已而始議及此臣等同膺重寄何敢不竭力設籌謹將江蘇防勇及江蘇安徽江西三省練兵制兵分別切實裁汰酌定辦法爲我

皇上詳晰陳之一酌裁江蘇留防陸軍查江南留防湘淮各軍較諸光緒二十年以前大致相同或駐守礮臺或分防要隘均係察度地勢扼要駐防現經臣坤一與司道等一再籌商凡每營五百人者一律改營爲旗按營裁去前後二哨共裁勇丁二

百十四人祇留中左右三哨仍沿舊制中哨七十二人左右二哨各一百七人外加管帶官一員哨官二員合計每旗二百八十九員各改旗之營官薪水照舊支給月支公費原係一百五十兩減去六十兩其統領兼帶坐營公務較繁應領公費仍准照舊核給各該營原設長夫一百二十名減去五十名裁存之哨官勇夫一應薪糧均照舊章發給其餘零星隊伍酌量裁併遣撤其駐紮要地未能裁撤者仍行循舊辦理統計江南湘淮陸軍共裁勇丁八千二百四十五名長夫二千一百七十五名每年共節餉費等項銀四十四萬餘兩所有大概情形業經臣坤一由電

奏明在案至蘇州留防各軍爲數本屬無多臣舒翹與臣坤一往返電商飭將蘇防五營及滬軍一營每營各裁勇丁一百名長夫二十名共裁勇夫七百二十名按哨挑選勻汰營制悉仍其舊營官公費月各減銀三十兩每年共節餉費等項銀三萬餘兩所有裁汰勇丁均各酌給遣餉雇撥輪船給予火食分別運送回籍俾安生業一酌裁江蘇留防水師查江蘇本無大枝水師其成營者僅有督標中左右前後五營左右前三營每營各設船二十號中營設船四十六號後營設船三十號前經臣坤一酌裁中營船二十六號後營船十號共裁勇四百三十二名應歸另案造冊咨部查核此次欽奉

諭旨復又酌裁中營船十五號仍留五號右後二營全數裁撤統計裁船五十五號裁勇七百一十名每年共節餉費等項銀四萬餘兩至太湖留防水師現計六營一哨共船一百四十四號分紮蘇州松江常州各屬該處爲財賦重區又爲梟匪淵藪汊港支河四通八達非有師船扼要梭巡無以絕梟盜之覬覦慰商民之屬望臣舒翹與臣坤一體察情形所有太湖留防水師親兵一哨及正前營師船共二十九號並中左右後副中五營督陣舢板毋庸議汰其餘師船一百十號每船各裁勇二名共裁勇二百二十名每年共節餉銀七千餘兩一應遣餉等項均照裁汰陸軍之案辦理以歸一律一酌裁三省陸營制兵查

江蘇安徽江西三省陸營制兵除調充練軍外江蘇共存一萬五千二百三十一名安徽共存五千九百二十二名江西共存九千二百四十四名上年署督臣張之洞議裁制兵案內奏明專裁零星汛兵約可裁減三成嗣飭各營照議裁汰惟江西應裁之數尚及三成江蘇安徽兩省應裁零星汛兵數本不及二成並因分防各汛未能一律議裁又臣坤一奏裁鹽城廟灣等營兵丁充抵免裁淞南北兩營餉項統計上年江蘇實裁二千二百八十七名安徽實裁八百六十五名江西實裁二千九十二名所節餉項照案留抵洋操薪餉等項之用仍由各該司將裁節兵餉細數另行造冊詳咨送部現復欽遵

諭旨分別裁減計江蘇共裁三千五百七十名每年約節餉米銀六萬餘兩安徽共裁一千七百八十一名每年約節餉米銀三萬四千餘兩江西共裁一千九百四十五名每年約節餉米銀四萬八千餘兩三省併計每年約節餉米銀十四萬餘兩參酌山東分年遣散成案分作三起裁汰第一起裁遣各兵餉項截至本年八月二十九日爲止嗣後以八箇月爲一期扣至光緒二十四年十二月三十日一律裁遣完竣仍各給八箇月餉米以資生計而示體恤一酌裁江蘇安徽江西三省練兵查江蘇練兵五千九百四十一名內徐州練軍餘丁二百四十九名安徽練兵四千三百二十名江西練兵二千七百四十名均由

各標營制兵內挑練按月除額餉外另行酌給津貼現經按照人數分別抽裁統計江蘇共裁一千九百八十一名內徐州練軍餘丁二百二十八名並無額餉僅支津貼每年共節餉米銀約二萬九千兩津貼錢約七萬餘千文安徽共裁一千二百九十六名每年約節餉米銀二萬五千餘兩津貼銀一萬六千餘兩江西共裁八百二十二名每年約節餉米銀二萬餘兩津貼錢三萬六千餘千文三省併計每年約節餉米津貼銀九萬餘兩津貼錢十萬餘千文亦照裁減制兵期限分三起裁汰仍各給八箇月額餉額米其津貼一項除餘丁並無額餉於裁遣日酌給四箇月津貼外其餘練兵均於裁遣之日一律停止以昭

公允以上裁汰江蘇水陸防營勇夫每年約節餉費銀五十二萬餘兩三省制兵及挑練各兵每年約節餉米各項銀二十三萬餘兩津貼錢十萬餘千文俟制練各兵裁竣後各項併計每年統共約可節省銀八十餘萬兩均係察度地方形勢設法抽裁此外裁存各營爲鎮撫必不可少現經飭令實力訓練務使一兵得數兵之用以副

聖主愼重度支整頓營伍之至意至江蘇經制水師前於同治七年經前督臣曾國藩改爲外海內洋裏河三大支誠以江蘇古稱澤國利用水師原奏並稱欲使中國兵勇以舟楫爲室家以海洋爲坦道兼顧並籌用意尤爲深遠臣等權衡輕重目下

雖籌餉維艱而江蘇地屬水鄉分段巡防較陸路情形爲重此
項經制水師不得不酌留以資巡緝謹將裁汰江蘇水陸防營
勇夫及江蘇安徽江西三省制兵練兵數目繕具清單恭呈
御覽除咨部查照並安徽江西兩省防勇月行由臣華熙臣德
壽奏明辦理外謹合詞恭摺具陳伏乞
皇上聖鑒訓示再此摺係臣坤一主稿合併陳明謹
奏

力疾銷假摺 光緒二十三年六月十五日

奏爲微臣力疾銷假恭摺仰祈

聖鑒事竊臣前因假期屆滿久病未痊具摺陳請開缺回籍調理四月二十三日欽奉

硃批著再賞假兩箇月毋庸開缺欽此仰蒙

天恩高厚逾格矜全臣具有天良敢忘盡瘁之義隨經加意醫治並將一切公事照常辦理未敢稍涉因循惟臣血氣已衰憂勞過度所患心神骸痛諸證一時未能就瘳月前又接家書胞弟孟侃在籍身故暮年手足倍切感傷舊恙纏緜因是更難速愈第念時艱孔亟未可因私廢公現計兩月屆期應即力疾銷

假勉供職守桑榆晚景願依
日月之光犬馬餘生冀收涓埃之效所有微臣力疾銷假緣由
理合恭摺具陳伏乞
皇上聖鑒謹
奏

撥解神機營槍彈片

再前准神機營練兵處先後咨稱會議具奏練兵事宜擬由南洋湖廣調取快利槍解京備撥各等因當經臣飭據上海製造局查明現在造存之快利槍三千二百桿配用槍子二十萬顆先行儘數派員由海道管解運京分別投收以備兩軍分用教練餘俟造齊再行陸續解送去後茲據上海製造局稟稱該局委員候補知縣劉毓湘管解前項槍枝子彈運京投交計神機營點收一千二百桿槍子七萬二千顆練兵處點收二千桿槍子十二萬八千顆印掣批迴具報前來除咨部查照外所有撥解神機營練兵處快利槍彈緣由謹附片陳明伏乞

聖鑒謹
奏

量裁長江水師兵丁摺 光緒二十三年七月十六日

奏爲遵

旨酌裁長江水師謹將辦理情形恭摺具陳仰祈

聖鑒事竊臣等承准軍機大臣字寄光緒二十三年四月二十五日奉

上諭督辦軍務王大臣等會奏議覆御史李擢英奏請酌裁長江水師暨各省勇營一摺長江水師分隸五省兵數既眾口糧亦較綠營爲優當此裁兵節餉之際自應嚴加裁汰力杜虛糜著兩江總督湖廣總督會同長江水師提督察看情形按照該御史所奏裁去二分酌留一分之議斟酌辦理限一月後迅速

覆奏原摺均著鈔給閱看將此各諭令知之等因欽此當經轉行欽遵伏查前大學士曾國藩於咸豐十一年規復江南之始豫爲防守長江之計議設水師迨至軍務大定以戰勝之水勇斟酌裁減定爲經制之水兵誠以江路緜亙匪徒易於潛蹤非設立師船不足以衛行旅咸豐以前長江上游水師本有湖南之洞庭岳州兩營湖北之荊州漢陽兩營江西之鄱湖南湖九江三營該各水師形勢孤懸操防廢弛江面時出劫殺重案行旅皆有戒心曾國藩深知其弊奏請一律裁撤改爲長江大支水師計共設二十二營隸於兩江者十四營隸於湖廣者八營配船七百十八號艙兵槳兵及各署親兵人等共額設一萬一

千六十四名分防五省延袤五千餘里劃分汛地各專責成曾國藩幾經圖維始聯五省爲一氣並幾經籌度始洗盡綠營一切陋習爲經久無弊之謀迄今三十餘年水師各弁勇恪守定章緝捕巡防均稱得力往來商旅如履坦途實賴長江師船各顧考成分段梭巡之力若如該御史原奏裁去二分酌留一分是所留之船僅二百三十餘號所留之勇僅三千餘人以五省相距之遙兼跨鄱陽洞庭諸湖度勢揆時實屬不敷分布至原奏謂裁二留一每年餉需可省百餘萬兩查長江水師二十二營自提鎮將領以及弁兵書識每歲俸餉等項統計僅五十九萬餘兩即加船價修理雜費每歲亦不過七十餘萬兩按年造

冊報部有案可稽縱使將水師全數裁撤歲節餉糈亦無百餘萬兩之多該水師餉項昔年曾國藩酌留沿江釐卡數處俾供軍實以長江之釐養水師之勇藉水師之力爲保釐之計該水師雖歲支餉銀數十萬金而沿江各省常關釐卡得以歲收鉅款保全實多蓋長江自通商以來往來輪船絡繹不絕而商貨仍有由民船運載者實由沿江設有師船爲之巡護也設使撤裁汛地防範難周盜匪覬覦行旅相戒商民視爲畏途釐稅勢必減色而奸商乘之偷漏私梟從而披猖是欲節流者反以塞源似非計之善也臣等再四思維各處內河護卡緝匪尚須設立巡船況以江路險阻汊港紛歧勢不能轉無師船隨時巡護

現有之水師分布各汛地廣船稀已形單薄似以長江情形而論各營原設船隻委屬萬難抽裁惟當此還款孔亟度支匱乏之時不得不於無可設法之中力求撙節臣等往返會商惟有按船酌裁槳兵庶汛地不致空虛餉需亦可藉資節省現擬將提督督陣舢板二號四鎮督陣舢板各二號副參遊督陣舢板共二十二號每號各裁四名都司長龍四十四號每號各裁六名守備千把外委舢板共六百四十二號每號各裁二名並裁提督四鎮副參遊各衙署親兵每署各裁二名統計裁兵一千七百三十二名每年共節餉銀六萬四千餘兩內計兩江每年節餉銀四萬餘兩湖廣每年節餉銀二萬四千餘兩所有應裁

各兵餉項均截至本年八月底爲止仍參酌江南遣散綠營防營兵丁成案各該兵丁均發給遣餉三箇月酌派輪船分別運送回籍俾安生業各船額設兵勇原係酌量船隻之大小事務之繁簡分別配設各有專司此次量爲裁減本係萬不得已之舉嗣後如果巡防事繁槳兵不敷駕駛再當察酌情形奏明辦理除分飭遵照並將裁節兵數餉項另行造冊詳咨外謹合詞恭摺具陳伏乞

皇上聖鑒訓示再此摺係臣坤一主稿合併陳明謹

奏

覆陳長江水師並無游惰惡習片

再臣坤一於光緒二十二年六月二十三日欽奉六月十五日上諭有人奏長江水師積弊日深急宜整頓以清盜源等因臣當經密札江蘇安徽江西三省臬司將近三年內長江水師所轄該省江面共有盜案幾起破獲幾案確切查明據實稟覆嗣據先後覆稱江蘇境內有丹徒縣事主王發泰貨船於光緒二十一年五月二十七日夜在雷公套地方被劫又儀徵縣事主鄧宏興貨船於光緒二十年十月初一日在夾江被搶以上兩案均係長江水師所轄江面賊盜無獲安徽境內有過客徐鶴丹等貨船於光緒二十年十月二十六日夜在和州牛屯河被

劫一案係長江水師所轄江面贓盜無獲江西境內長江水師所轄江面並無盜案等情前來臣以長江水師所轄江面三省之寬三年之久僅出盜案三起初疑該管官諱匿不報以致臬司無案可稽惟臣每月三八告期派員接收呈詞從未見有長江失事商民來轅具控如謂彌縫了結則事主失贓索賠該水師弁兵無此財力是原奏所謂水盜出沒劫案無月無之似係傳聞之譌長江水師之巡緝認眞尙屬可信臣隨時訪察該長江水師鎭將莫不力圖振作操防罔懈約束維嚴並無供億酬應及貪扣游惰惡習偶有弁兵離船登岸亦卽分別責懲不稍寬貸現在各船兵額裁減臣與提臣黃少春惟有督同各鎭將

勤加訓練冀得以少勝多仰慰
朝廷整飭戎行之至意謹附片具陳伏乞
聖鑒再此案因詳加訪察奏覆稍稽合併聲明謹
奏

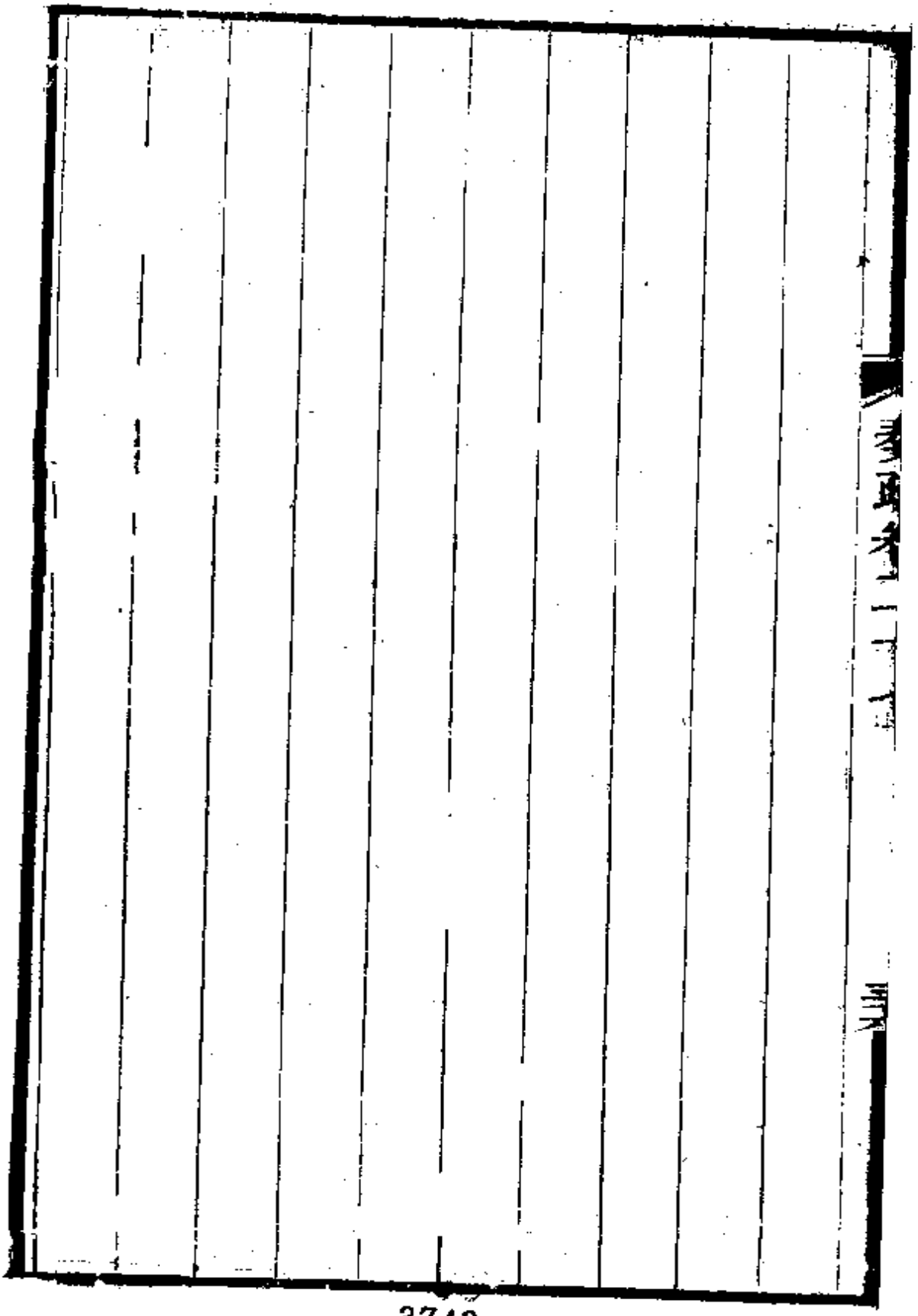

議挑皖北河道請從緩辦摺 光緒二十三年七月十六日

奏爲籌挑皖北河道工大費繁兼多窒礙擬請從緩辦理以重

公款恭摺仰祈

聖鑒事竊照河南故黃河支流之減水河道上由河南永城經江蘇碭山蕭縣以達於安徽宿州下趨靈壁以入睢河經泗州而注於洪湖其間汊港支河紛歧四出因宣洩不暢各屬時有水患經前署督臣張之洞委員會同徐州鳳潁各道暨鳳陽府周歷履勘妥議興挑當以永城碭山蕭縣等處工程較短即就原河加濬深廣估需經費銀二三萬兩就地籌捐可以集事皖省工程較大估需經費銀十萬兩

奏請將查鈔已革總兵衛汝貴典產變價之款湊集銀十萬兩撥歸該工濟用分飭會商定期一體舉辦在案嗣經前安徽撫臣福潤以據原勘委員知府王詠霓面稟皖省河工原估土方不敷所用甫挑宿州一河僅及四分之一已用銀一萬餘兩下游之靈壁泗州等處民情亦多不願先後委員詳加覆勘均以開辦此項工程如照原議一律疏濬不獨現有之經費不能集事且洪湖高仰淮流頂托能否有利無害實無把握即經咨行江蘇河南兩省將永城碭山蕭縣各工一體停辦並飭據鳳潁道將收到典款變價銀兩除支用銀三千三百九十六兩有奇錢一萬三百三十四千有奇外實存庫平銀三萬九百九十二

兩有奇曹平銀二萬八千六十九兩有奇解交金陵支應局兌收充餉咨請核辦前來臣覆加查核此項工程雖爲三省水利所關第皖北應挑河道工鉅費繁兼多窒礙審時度勢有不得不從緩辦者謹爲我

皇上陳之皖省工程自宿州以至泗州以里計之四百有奇而淮河之達洪澤湖以入江尚不在此數也曰中股曰南股曰北股曰奎曰沱曰澮曰岳以河計者數十有奇而其他之支津歧港尚不在此數也工段既長河道又廣今必一律疏濬非有數十萬之帑斷難告厥成功若僅恃原撥之十萬兩必難敷用即如宿州甫挑一河用款已至一萬餘兩尚無頭緒其他可想而

知當此還款孔亟庫儲極絀之際實難別籌鉅款其宜緩辦者一也此項工程非同時並舉不可宿州爲永城蕭碭下游靈泗又爲宿州下游若上游開辦而下游不一律興挑水無所歸上游仍受倒灌之患據鳳陽府知府馮煦稟稱原勘委員前議引睢入沱以至於澮徑由五河以入洪湖亦未始非變通之法惟所議開宿州沙溝閘下之十八里新河該處紳耆僉謂議開之處直注州城且多廬墓情勢顯然未可輕率從事舍此別謀睢沱交通之路實未易言是該處既難興辦各處應挑之工卽不能不因而中阻其宜緩辦者二也凡治水之法先謀去路溯自黃河改道之後淮水之尾閭不暢洪湖之積淤日甚無論此項

工程力難興辦卽使上游各河一律開濬深通而下游五河等處爲眾流所歸恐成澤國民情不願將來必致滋生事端且洪湖不能容納必從蔣壩灌入高郵寶應諸湖運河東西兩堤岌岌可危淮安揚州裏下河一帶水患不堪設想其宜緩辦者三也總之此次議挑蘇皖豫三省河道能否舉辦以皖省工程爲衡皖省能辦則三省並興皖省不能辦則三省均應停止得失利病既不能確有把握一或不慎所損實多現雖用銀一萬餘兩尚可從此中止若再接續開挑糜費更鉅勢必用款盡成虛擲而於全局仍無裨益臣反復籌思應卽查照安徽撫臣來咨將議挑各工一律從緩辦理以重公款除咨部外謹會同江蘇

巡撫臣趙舒翹安徽巡撫臣鄧華熙恭摺具陳伏乞
皇上聖鑒敕部查照謹
奏

協撥廣西邊防槍彈片

再臣欽奉

上諭蘇元春奏請飭撥無煙洋槍以備邊防等語著劉坤一酌量撥給二三千枝解交該提督防營俾資應用等因欽此臣查江南購存無煙快槍數亦無多第廣西邊防關繫緊要自應不分畛域遵

旨協撥濟用現准蘇元春派委候補直隸州知州全炤等來甯請領業飭金陵軍械所酌撥後膛比國快槍三千桿配撥無煙藥彈一百五十萬顆皮帶三千套點交來員妥慎管解並飭江南籌防局在防費項下撥給銀三千兩以資運費惟此項槍彈

若由內地水陸並運需費較鉅適廣東南武官輪因公至滬因飭該員將前項槍彈附裝該輪運回廣東再行解赴蘇元春軍營以期事便費省又上年冬間准蘇元春來函請撥無煙快槍三百桿經臣酌撥後腹奧國快槍一百桿無煙藥彈五萬顆所有槍枝已交來員守備龍金寶領回應用其藥彈尚未領解現亦飭交此次委員一併搭解除咨明廣西提臣蘇元春並咨部查照外理合附片陳明伏乞

聖鑒謹

奏

搜捕梟匪布置善後事宜摺 光緒二十三年八月二十六日

奏爲遵

旨會合搜捕梟匪地方漸就肅清現仍懸賞購緝首惡及布置善後各情形恭摺具陳仰祈

聖鑒事竊臣等承准軍機大臣字寄光緒二十三年七月初四日奉

上諭給事中龐鴻書等奏太湖梟匪充斥亟宜妥籌辦法一摺著劉坤一等查明先行具奏太湖界連江浙遇有梟匪出沒該督撫等務當各派得力營弁迅速會勦等因同日又奉

上諭趙舒翹奏蘇省鹽捕積弊實力整頓一摺其未經拏獲之

黑面施老窩子即著劉坤一趙舒翹會同廖壽豐嚴飭派出員弁合力搜捕毋任漏網等因欽此臣等伏查太湖界江浙之間水面遼闊汊港紛歧匪徒蹤迹詭祕此拏彼竄飄忽靡常梟匪之領幫者名爲總老大即黑面施老窩子及董必貴董必富等匪是也煽惑句結黨羽甚多在沿湖各鎮市聚賭販私恃强滋擾甚至肆行搶劫爲害閭閻迭經派撥營弁嚴拏懲辦並會同浙江撫臣廖壽豐隨時派員通力合作分別緝拏欽奉

諭旨又經咨會浙江撫臣並嚴飭統帶太湖水師候補道社俞督同營哨各弁前往沿湖之吳江震澤一帶分途嚴密查緝旋據探悉黑面施老窩子潛回合肥縣原籍爲其族長施繼齋庇

護藏匿經臣等先後派委員弁前往將施繼齋拏送該縣比交
嗣因延未獲案復經派員訪拏並懸重賞以期務獲該匪首情
罪重大必不任其漏網貽患地方候補道杜兪白檄飭督捕梟
匪即派得力營弁四出偵探該匪董必貴於施老窩子逃回原
籍之後因聞緝拏嚴緊即將餘黨解散獨帶親信數人私往溧
陽福緣寺蹤伏經杜兪派往之管帶吳家正吳廣升委員謝謙
等訪探確實星馳抵寺時尚黎明該管帶等各帶勇丁數名躡
門而進該匪董必貴聞聲躍出手持七響洋槍猶思拒捕衝突
吳廣升喝罷格落槍械立將該匪拏獲並獲從犯管老窩子一
名又搜得洋擡礮一桿七響洋槍一桿大口毛瑟三桿馬梯呢

一桿前膛洋槍七桿並衣飾多件均經解交臬司衙門稟經臣等電飭訊明立予正法當將大概情形電請總理衙門先行代奏在案查黑面施老窩子當上年飭營嚴拏之後業已遁回本籍復經董必貴函招來蘇恣行不法實屬兇橫已極今幸在蘇擒斬其董必富一犯前准浙江撫臣咨覆亦已伏誅餘匪由是分散潛匿竊思此等鹽梟志在圖利本非土匪可比苟有一二人爲首則本地莠民外來游勇蟻附蠅趨便形猖獗但能拏獲巨魁餘黨自冰消瓦解是在鹽捕營弁平日辦理得宜既不可稍形疏縱有礙官銷亦不得過於嚴苛致釀巨案現據該道杜俞以餘黨解散太湖肅清稟籌善後之策所有扼要之區業經

部署各營分頭堵緝使匪徒不能往來句結並會同臬司督飭地方官認眞舉行保甲嚴禁賭博查辦窩囤以清其源再飭令浙西鹽捕營統領陳光全整頓弁兵講求緝務於背負肩挑之小販則略予從寬於成羣結隊之大幫則務嚴勦捕並與太湖水師及各陸營聯絡一氣有犯必獲以遏其流庶幾消隱患而清盜藪以仰慰

朝廷宵旰憂勤綏靖閭閻之至意此次僅將匪首董必貴獲辦本不足言功惟各員弁購線跟搜於酷暑烈日之中奔馳數月卽往施匪原籍躧緝亦不下十數起似不能沒其微勞且浙江拏獲董必富之案既經酌保數員可否仰懇

天恩將准補蘇州城守營守備吳廣升以遊擊仍留原省補用
江蘇候補知縣謝謙免補本班以直隸州補用以昭激勸除仍
嚴飭密拏匪首黑面施老窩子務獲懲辦外謹合詞恭摺具陳
伏乞
皇上聖鑒訓示謹
奏

行營局員隨員已領川資請免追繳片

再准戶部咨覆山海關行營支應局及轉運局報銷一案內開各局委員及各提鎮文武隨員發給一月川資無異多支薪水此次請銷覈與奏案不符礙難照准行令將刪除銀三千一百五十兩照數追繳等因自應遵辦惟查各局委員及各提鎮所帶文武隨員或自江南北上或自湘鄂皖豫調取而來一經裁撤若不給予川資回里必致羈留異地困苦難堪現已資遣一年有餘置散投閒委實無從追繳且給資在前定章在後上年遣撤武威等軍所發營哨各官薪水公費等項共銀三千四百七十四兩經湖南撫臣陳寶箴奏請免其追繳奉

旨著照所請欽此欽遵在案今所發各局委員及各提鎮所帶
文武隨員一月川資共銀三千一百五十兩事同一律可否仰
懇
天恩一併免其追繳以廣
皇仁而示體恤除咨戶部外理合附片陳請伏乞
聖鑒謹
奏

徐海各屬被淹先籌撫卹摺 光緒二十三年十月十五日

奏爲江蘇徐海等屬低區被淹民情困苦擬先籌辦撫卹以全民命恭摺具陳仰祈

聖鑒事竊照江甯所屬各州縣淮揚一帶雖濱臨江湖素稱澤國而容納亦廣但使江潮不甚頂托則水有去路尚不遽至爲災惟徐海等屬名爲陸地實上受皖豫東諸省山河之水一遇暴漲勢若建瓴又無深通河道以束其流輒致平鋪橫溢故其患潦也更甚於水鄉本年五六月間陰雨兼旬往往傾盆倒瀉達旦連宵上游蒙沂淮泗諸水同時下注加以本境雨水由高原而滙入低窪徐屬之邳州跨河爲邑首形泛濫河槽溢出民

埝被衝宿遷睢甯通行大路均被淹阻而宿遷積潦尤深海州於所屬之沭陽縣地處下游河道壅滯縣難出海亦遭淹漫並波及淮屬安東等處毘連之地飭據各該府州查覆高田所種秋禾尚無大礙惟低田浸灌日久多被淹傷猶冀設法疏銷及時補種因糧價翔貴先由各該州縣就民捐積穀或開倉平糶或按鄉借放稍資接濟無如交秋以後仍屬雨多晴少前水甫涸後水又來察看災象已成難期補救業經由司咨行各道府州親詣各屬履勘被水情形分別輕重據實具報詳辦據江甯布政使松壽詳請具

奏前來臣等伏查徐海各屬地瘠民貧迥非他處一旦平豐僅

堪餬口一遇歉歲即覺勢不能支此次被淹之區時日較久秋收既已失望糧價又復驟增小民謀食維艱實有岌岌不可終日之勢該處風俗强悍平時搶奪爭鬬習以爲常一旦田地失收飢寒交迫若不早籌撫輯不特流離可憫且慮滋生事端先經臣等飭令各該屬動用積穀存錢購運麥糧散給貧民勸令種麥並商准山東撫臣由徐屬州縣發給印票令農民前赴濟甯一帶購買籽種俾作來年生計而免輕去其鄉一面捐籌銀款發交該道府等先辦撫卹急顧目前誠恐已有流亡外出者並於淸江揚州等處截留資遣設廠收養仍俟該道府等查勘到日覈明災歉情形分別動款賑撫特是被水地段較廣戶口

眾多需用浩繁深恐款無所出江南司道各庫本非充裕近因籌還洋款久已羅掘一空非設法另籌斷難濟用溯查光緒十八年江甯揚州鎮江等屬被旱成災仰蒙
聖恩截留河運漕糧並准開辦捐輸爲賑撫之用數十萬蒼黎涵濡
德澤得慶更生今此下民蕩析離居其困苦情形實爲相等如將來需款繁鉅再行據實具奏上乞
恩施除將一切應辦事宜督率各該司道實心實力妥爲經理外所有徐海等屬被水較重先行籌辦撫卹緣由謹合詞恭摺具陳伏乞

皇上聖鑒訓示謹

奏

淮揚堤工緊要撥款興修片

再淮揚兩府以裏下河爲膏腴之地每年各州縣錢糧及各鹽場釐課數百萬金爲江南財賦第一全恃東西長堤爲之保障西堤之禦湖水與東堤之束河流同一功用其閘若壩若閘若崗或石或磚或土均係緊要之工在前往往潰決每次堵築糜費輒數十萬甚至百數十萬其蠲免之課與撫卹之費尚不在內民生之受困更無論矣自設堤工局以來春修夏守幸獲安瀾每遇險工隨時搶護雖歲費數萬而所全實多本年自春迄秋淫雨爲災山東河南安徽諸水並漲滔滔下注湖河均有中滿之患水誌高至一丈七尺長堤岌岌可危先經兩淮鹽運使

江人鏡啟放歸江各壩水勢仍未見銷堤工局委員江蘇候補道何福海督飭各員弁兵校人等晝夜嚴防如捍大敵盡力撐持至八九月俟裏下河各屬收穫以後始將歸海之車邏南關等三壩次第啟放臣與漕臣松椿先後

奏報在案由是河水漸退長堤得以屹然無恙實非臣等意料所及顧堤久爲水浸鼓裂頗寬傾卸亦甚及至啟放車邏等壩大溜奔騰窨潮灌竄堤身之坍塌堤腳之空虛所在皆是兼以沙石停留河身壅塞若不大加修浚明年桃汛難支一有疏虞貽誤匪淺臣已札飭兩淮鹽運使江人鏡署淮揚海道丁棟元切實查勘要工若干估計需費若干稟覆到日由臣覈明撥款

籌辦理合附片具陳伏乞
聖鑒訓示謹
奏

徐州土藥釐局請照舊收捐摺 光緒二十三年十月十五日

奏爲徐州土藥捐數體察情形應請仍照舊章辦理以保正捐

恭摺具陳仰祈

聖鑒事竊准戶部咨具奏內地土藥出產日盛擬另籌徵收之

法以擴利源據總稅務司赫德開呈手摺近年出產江蘇一萬

石等因一摺光緒二十三年四月二十八日奉

旨依議欽此續准部咨議覆山東巡撫李秉衡奏部議總稅務

司所籌徵收土藥稅釐辦法窒礙多端毋庸改議應俟各省覆

奏到日再行酌覈未便豫爲擬議等因六月二十三日奉

旨依議欽此當經先後轉行妥籌辦理茲據徐州土藥釐捐局

江甯布政使松壽署徐州道阮祖棠體察情形礙難按照新章
舉辦瀝情詳請具
奏前來臣等伏查徐州土藥於光緒十七年設局收捐查明歉
收之歲每年不過一千萬兩全熟之年約及一千四五百萬兩
除皮淨重一百斤抽庫平銀三十兩即照全熟年分產數計之
亦祇能收銀二十七八萬兩原奏謂可望收及銀三十萬兩左
右者不過約舉成數而言之且當時所查祇就各屬產銷之數
約略覈計其實徐屬產土之區惟豐縣碭山較多其土質亦較
各屬爲佳是以豐碭土藥之名較著販土之商多集該處由東
河南安徽所產之土商民亦遂有越境至豐碭就售者是當時

客商所販徐土本不盡屬徐州出產自設局抽收釐金鄰土被
遏數以暗減且徐屬自產土以後價廉購易吸食較多或本地
居民零星購用或種植之戶自留服食此項土藥雖同在產數
之內既非由商購販即無捐項可收況罌粟本屬花卉質嫩根
淺寒霧風雨皆易受傷非雨暘寒燠終始調和難期豐稔上年
收數奇絀固由災重匪擾原非事所恆有然近年來每年或收
捐二十四五萬兩或二十一萬餘兩不等從無有收至三十萬
兩者是捐數之多寡允須視收成之豐歉本未可以一時之產
數銷數據爲定額也蓋論辦法開創時之定章與夫歷年來之
稽查皆係就地體察因時制宜層層布置實已倍極周密官吏

既不能侵漁胥役亦無從包庇是以商販絕少偷漏惟居民隨身零星攜帶舉步卽入鄰境既不能執途人而搜之卽難保無走私之弊然爲數要亦無多光緒十八年議辦統捐除原捐三十兩外如願再在徐局捐銀三十兩准其通行各省不再重徵原期變通盡利藉爲裕餉之謀事閱數年絕無報完出省之捐二十二年又復援照山東捐數每百斤由徐局捐銀三十兩外再由鎭江關收銀十八兩無論運往何處概不重徵如北商在徐局除原捐外照加捐銀十八兩由內地通行各省者亦聽商便減捐本爲疏通銷路乃自改章至今徐局僅收出省捐銀一百數十兩此固客商不願在徐局加捐之明證也緣徐州土藥

大都行銷本省向係運往鎮江上海轉運分銷滬鎮土藥價值視各省土藥及洋藥進貨多寡而定不以徐土成本爲低昂捐多則本重價昂則銷滯約計近年徐土收買資本加以鑣費棧費盤川乾耗及照向章所繳每百斤三十兩捐款等項較之鎮江適中價值每百斤所餘利息爲數甚微商民跋涉經營僅能得此薄息若滬鎮進貨較多價卽遞減獲利更少其中有久存待價者乾耗日多價仍未漲有時竟致無利可霑其邳州宿遷睢甯等處皆係土漿質稀味薄不能上包乾耗尤甚多係零星小販運銷附近之淮安揚州海州等屬價值稍昂卽難出售尚不能與豐碭所產之土相提並論年來徐土利息旣微滬鎮銀

根又緊各處商賈本已觀望不前本年收成較有起色凡有可以恤商之處又經該道多方設籌客商聞風漸至捐數可望稍增乃各商一聞加捐之信紛紛收莊咸謂捐數較向章加倍縱將來滬鎮能因新章加價斷難貴至如此之多不特無利可圖且必有虧資本僉欲改圖期免後累各局員以一經收莊則無捐可收當以新章尚未開辦一再勸諭始得照常收買商情錙銖必較本非官法所能相强今甫聞加捐之信卽欲收莊一經加倍收捐賣價不敷成本勢必相牽改業土無買客種植必少種植少則捐無從出卽使徐土價能陡漲而食戶願購徐土無非利其價廉若貨既遠遜洋藥而價轉過之人人改服洋藥勢

所必至將見洋藥暢行利源外溢徐州原有之捐必更因而無著目下庫儲奇絀需餉孔殷部臣因籌款維艱不得已而始議及此臣等忝膺重寄蒿目時艱苟加捐而下不病民上可裕國何敢不竭力籌辦勉爲其難無如徐州地瘠民貧迥非他處可比豐碭兩屬戶鮮蓋藏尤爲困苦小民終歲勤劬惟賴栽種罌粟稍霑餘利若土藥重加捐項各處商販聞風裹足鄉民存積之土無可出售何以爲生雖寓徵於禁爲

朝廷崇本抑末之至意而蚩蚩愚民罔知大計相安已久改業爲難一旦坐失利源誠恐徒滋紛擾實於地方民情大有關繫且徐屬毘連山東河南安徽三省各省體察情形均難按照新

章舉辦徐土捐數更不宜獨行加增臣等詳加察度所有徐州土藥應請仍照舊章每百斤抽收釐金銀三十兩毋庸改議以保正捐其出省之捐亦暫照二十二年定章辦理一俟各省統捐辦有成效再將出省之捐斟酌情形妥籌舉辦至徐州界連三省周圍千數百里一片平陽無要可扼本已防不勝防照目前辦理情形而論雇巡設卡嚴密稽查原定經費已慮不敷支用若再裁節必更巡緝難周奸商乘隙偷漏轉致有礙捐務現在收捐既照舊章所有此項經費亦應仍照原案開支除嚴飭該局員等實力稽徵務須涓滴歸公以裕餉源並咨部查照外理合恭摺具陳伏乞

皇上聖鑒訓示謹

奏

裁撤各營恩餉請免追繳片

再案准戶部咨覆江蘇省留防各軍光緒二十一年分第二十四案報銷一摺內開裁撤各營開支恩餉計營官浮支一箇月兩箇月公費營哨各官浮支一箇月薪水隨營委員多支兩箇月薪水春字副前營銘春武毅水雷馬小隊二哨多支一箇半月恩餉營官多支三箇半月公費營哨官多支兩箇半月薪水又銘字清淮馬隊各營撤回原防營哨各官亦照勇丁支給一月薪費殊與奏章不符總共多支銀四萬七千五百五十六兩有奇應令刪除等因當經轉行去後茲據江蘇防營支應報銷處司道詳稱伏查江蘇留防各軍弁勇係屬遠道應募而來

久勞於外均甚貧苦前年先後裁撤
奏明分別給予恩餉原爲體恤起見所有光緒二十二年九月
底以前裁撤者業經遵照給發至銘字清雅馬隊各營由陸路
撤回原防東征糧臺原奏津貼一月餉需並未聲明營哨各官
不准支給之語茲奉戶部飭令按照光緒二十二年十月奏定
新章一律刪除本應遵辦惟各該營員弁勇丁或早經遣撤或
業已離營前項恩餉銀四萬七千五百餘兩係在未經定章以
前支給之款事越兩年有餘委實無從追繳前次戶部刪除湘
軍東征糧臺造報武威等軍恩餉一案經湖南撫臣陳寶箴以
發餉在先定章在後奏請免其追繳奉

旨著照所請該部知道欽此欽遵在案今江蘇省裁撤各營恩
餉事同一律應請照案覈銷等情詳請具
奏前來合無仰懇
天恩俯准免予追繳以廣
皇仁而示體恤除咨部查照外理合會同署理江蘇巡撫臣奎
俊附片陳請伏乞
聖鑒訓示謹
奏

恭謝　頒賞平定回匪苗匪方略摺光緒二十三年十月十五日

奏爲恭謝

天恩仰祈

聖鑒事竊臣齎摺差弁回抵江甯奉到

頒賞平定陝甘新疆回匪方略平定雲南回匪方略暨貴州苗

匪紀略各一部當卽恭設香案望

闕叩頭謝

恩祇領欽惟

文宗顯皇帝天錫智勇

德懋聖仁

穆宗毅皇帝神武迪光
宏謨廣運
兩朝濟美磐石早奠夫中原六月出征弧矢復勤夫遠略飭戎
車而
命將
廟算如神指邊塞以陳師捷書迭奏羣思革面玉關張破虜之
威義主攻心鐵柱紀平蠻之績我
皇上宸機獨斷
慈訓親承爰勦撫之兼施
膏澤覃敷於蒙舍更畏懷之胥浹壺漿羅拜於棘門銘勒三危

記有苗之終格舞陳
七德慶貞觀之同符臣渥荷
醲恩寵頒
睿製拜
寶書於天祿恍覩雪山洱海之奇
錫祕笈於人間藉窺
龍韜虎鈐之奧
榮施下逮忭舞難名惟有運甓習勤受書勵志思綢繆於牖戶
修我甲兵宣
恩德於江淮保茲子庶幸值八荒無事共懾南天砥柱之威更

欣萬里抒誠永罷西域祁連之戍所有微臣感激下忱謹繕摺
叩謝
天恩伏乞
皇上聖鑒謹
奏

徐海等屬災重開辦賑捐摺 光緒二十三年十一月初十日

奏爲江蘇徐海等屬水災較重需賑浩繁擬請開辦賑捐以資接濟恭摺具陳仰祈

聖鑒事竊照江蘇徐州淮安海州各屬本年入夏以後雨水過多上游蒙沂淮泗諸水同時下注湖河漫溢積潦成災業將籌辦撫卹情形恭摺具

奏十一月初二日又經臣等電請總理各國事務衙門奏蒙

恩旨截留江北河運漕糧三萬石分撥賑濟仰見

聖慈子惠元元有加無已

皇恩汪濊薄海同欽查各該屬被水田地徐州府屬之邳州宿

遷兩處係屬成災睢甯縣及海州並所屬之沭陽縣係屬重歉淮安府屬之安東桃源二縣與徐海毘連之處亦有淹傷小民困苦情形以邳州宿遷爲最重海州沭陽睢甯次之安東桃源又次之前經臣等分別籌借款項發交該管道府查辦撫卹兼辦平糶極貧之戶先行酌撥銀米並於各該屬趕設粥廠寬爲留養暫濟目前之急惟是災區過廣戶口繁多該處地瘠民貧素鮮儲蓄今又遭此災歉更屬民不聊生轉瞬隆冬飢寒交迫地廣人衆爲日方長來年青黃不接之時尤須接濟並如各該屬所請挑濬河道修築堤埝俾丁壯趨於工作爲以工代賑之舉約計賑撫各項爲數甚鉅非多籌有著之款源源解濟斷難

措手江蘇各司道庫向非充裕近因撥款繁多出入本難相抵加以籌還洋款杼柚久空目下賑撫之資實苦無從籌措臣等與司道多方計議惟有開辦賑捐以資濟用據江甯布政使松壽稟請具

奏前來合無仰懇

天恩俯准勸捐濟賑援照順直山東湖北四川等省現行章程請獎貢監虛銜

封典翎枝及一切推廣優獎各條暨捐助棉衣建坊捐免出學等項以一年爲限期滿即行停止庶於軫恤災黎之中仍寓愼重名器之意如蒙

俞允即行查照歷次江蘇辦捐成案刊刻實收設局勸辦並派員分赴各省多方勸募按次造冊咨部覈給獎敘所收捐款酌量災區輕重分別勻撥惟各省物力已窮賑捐久成弩末此次開辦捐輸係於無可設法之中冀收寸效將來捐數能否踴躍殊無把握臣等惟有督飭勸捐各員實力辦理總期多收一分之款於地方災民多受一分之益倘款不敷用再由司局各庫籌湊撥濟以全民命而廣

皇仁除咨部查照外謹合詞恭摺具陳伏乞

皇上聖鑒訓示謹

奏

購米平糶免完釐稅片

再本年徐州淮安海州各屬田地被淹民情困苦業將籌辦賑撫情形先後

奏明在案各該屬災歉較重糧價昂貴民食維艱災黎待哺嗷嗷有不可終日之勢現飭各屬於賑撫之外兼辦平糶應運米石由該管道府發給印照前赴寶應汜水及裏下河一帶產米之區分投採購所有經過地方關卡應照各省賑米成案免完釐稅以恤窮黎謹合詞附片具陳伏乞

聖鑒謹

奏

協撥湘鄂兩省槍礮子藥片

再臣先後接准湖南撫臣陳寶箴來咨湘省挑選練勇教習洋槍設立製造公司倣造各種槍礮子藥及創設武備館挑選學生教習陣圖操演手法請飭局撥發快槍及各種快礮水旱雷藥彈等項以資教練倣製等因臣查湘省揀選練勇學生教習槍礮並擬製造槍礮子藥實爲自强要圖所需槍礮藥彈自應不分畛域由江南協撥濟用當飭金陵軍械所撥發曼里夏後膛洋槍一千桿配齊無煙藥彈五十萬顆十管格林礮一尊四門神機礮一尊五管神機礮一尊十二磅田鷄礮一尊一磅史高德礮一尊衛丁倣克虜伯六生脫密達過山礮一尊各配子

彈二十顆各種水旱地雷各一具江南機器局撥發小礮藥五千磅細槍藥五千磅並飭將購存該局之哈乞克司二磅子過山快礮撥發十二尊配齊炸彈六千箇銅管拉火八千枝分別交由該省員紳熊希齡蔣德鈞等領運回湘應用又准湖廣督臣張之洞以鄂省各軍改練洋槍所有局存局造快槍不敷應用商請協撥德國十響毛瑟快槍二千枝配彈四十萬顆等因並經臣飭據江南機器局將前項毛瑟槍彈如數撥交鄂省領運委員候選知縣蘇晉等解回以資應用除咨部查照外所有協撥湘鄂兩省槍礮子藥緣由謹附片陳明伏乞

聖鑒謹

奏

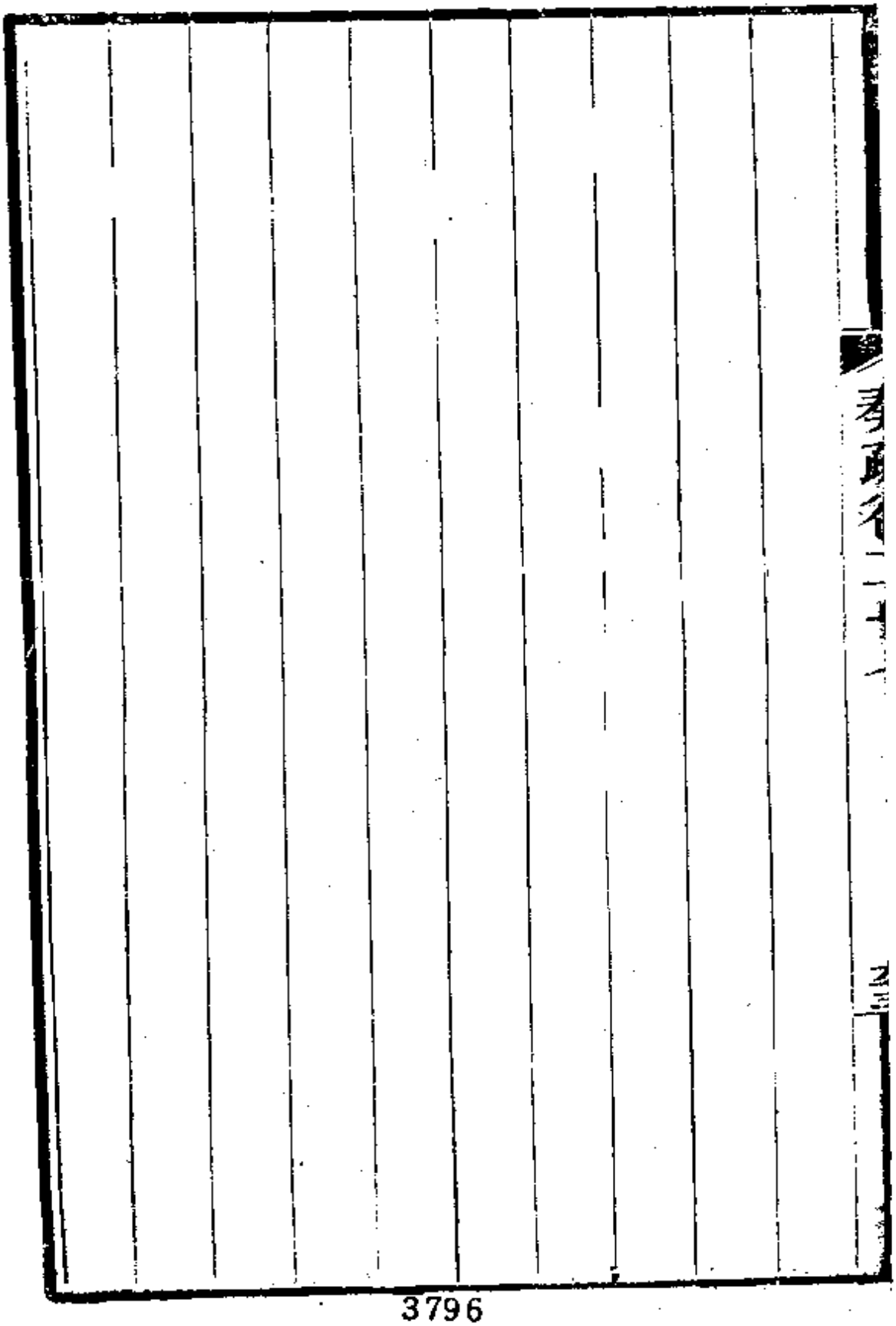

續採樅毛用費摺 光緒二十三年十一月初十日

奏爲採辦樅毛動用銀款恭摺具陳仰祈

聖鑒事竊查前准工部咨行令採辦樅毛二十萬斤分批解部當經議定以五萬斤爲一批分作四批辦解業將頭二三批樅毛十五萬斤飭委運解並將動用銀款

奏明在案茲據署安徽布政使于蔭霖詳稱應辦第四批樅毛五萬斤現奉工部電催應即派員前赴江西四川湖北一帶迅速採辦所有每斤例價銀三分共該正銀一千五百兩在於光緒二十三年各屬解司正項銀內動給又於耗羨項下撥給協貼價值銀二千六百餘兩又部飯銀一千二百兩並水腳銀一

千八百餘兩詳請
奏咨前來臣覆核無異除飭令趕緊辦解外所有採辦第四批
樅毛動用銀款緣由理合會同安徽巡撫臣鄧華熙恭摺具陳
伏乞
皇上聖鑒謹
奏

清丈通州九場供煎草地升科片光緒二十三年十二月初一日

再兩淮通州分司所轄石港金沙餘西餘東呂四掘港豐利栟茶角斜等九場煎鹽草地皆在范公堤外自海勢東趨灘地日遠增漲之地袤長幾一百八十里廣亦三四十里六七十里不等而以掘港爲最多餘西次之餘東又次之近堤數十里之田鹵氣既淡產草不重煎鹽其漲地較少之場竈丁或向鄰場買草供煎完額或竟圖便買鹽充繳查鹽法成例場地放荒產草蓄草供煎又以鹽丁墊隘辛苦卽有餘地皆給竈丁爲業以示存恤今統計九場漲地多於原額蓄草之區不下十倍閒地有餘而草賤於穀旣不能强人以種賤値之草竈戶有限而民鄰

於竈又不能封田以阻鄰界之民由是竈丁私自開墾轉售民戶所謂照例放荒者皆成熟田矣所謂民不業竈者民戶相望矣吏以此劫制鄉民官以此遇案科罰近十數年來該各場私墾之民時請繳價升科祇因格於例章未能及時舉辦臣維國家用度日繁利源日竭每奉

廷旨飭令疆臣振興農務商務臣汲汲籌之而未有當也今通州九場閒田如此之多或則聽民私墾而上不能得可徵之賦或且禁民私墾而下並廢此有用之田官吏徒奉虛文上下均無利益誠不如早爲之計量與變通臣擬一面先行出示一面清丈各場堤外已墾未墾及新舊蓄草閒田除照各場原額供

煎草地酌量寬留外有主者令其繳價升科無主者令其報買
升科既於鹽務無缺損之虞仍於農務有推廣之利如蒙
俞允當由臣專派廉明道府親詣督率測量繪圖次第舉辦此
外如泰屬海屬各場並有餘地應候通屬辦完再行酌量推廣
臣爲振興農務起見是否有當伏候
聖鑒訓示謹
奏

添修洋火藥局摺 光緒二十三年十二月十九日

奏爲洋火藥局添備修理各項酌撥經費恭摺具陳仰祈

聖鑒事竊照金陵洋火藥局除額定常年經費之外如須添購機器修理廠屋一切用款均經隨時酌定飭撥歷經

奏明在案茲據該局道員蔡世保詳稱洋火藥局自光緒十八年冬間請修之後迄今已閱五年各廠屋瓦牆柱經機器逐日鼓盪震動已多敧側損壞廠內引河日漸淤墊駁岸日漸塌卸引河共有木橋七座經各廠藥料車輦往返推送各橋上板下柱均漸朽爛若非及時修理日久益難收拾通廠汽鑪前經換舊配新尚堪適用其餘各鑪經煤火煅煉鐵質消磨日薄一日

現以中廠爲尤甚若不預爲添購一旦破裂貽害匪輕此外磺鍋硝櫃炭桶藥篩篷布以及壓藥廠之冷熱水鍋楢木箱並各廠出進水管一切機器應用銅鐵各料均須分別添購以備隨時配換計修理廠屋河橋等項工料需銀四千數百兩添購鍋鑪機器應用各料需銀五千數百兩統計實需湘平銀一萬兩應請照案由金陵防營支應局撥給應用等情詳請具

奏前來臣覆查無異應准其照案動撥以資應用除飭將動用細數造冊報銷並咨部查照外謹會同江蘇巡撫臣奎俊恭摺具陳伏乞

皇上聖鑒敕部查照謹

奏

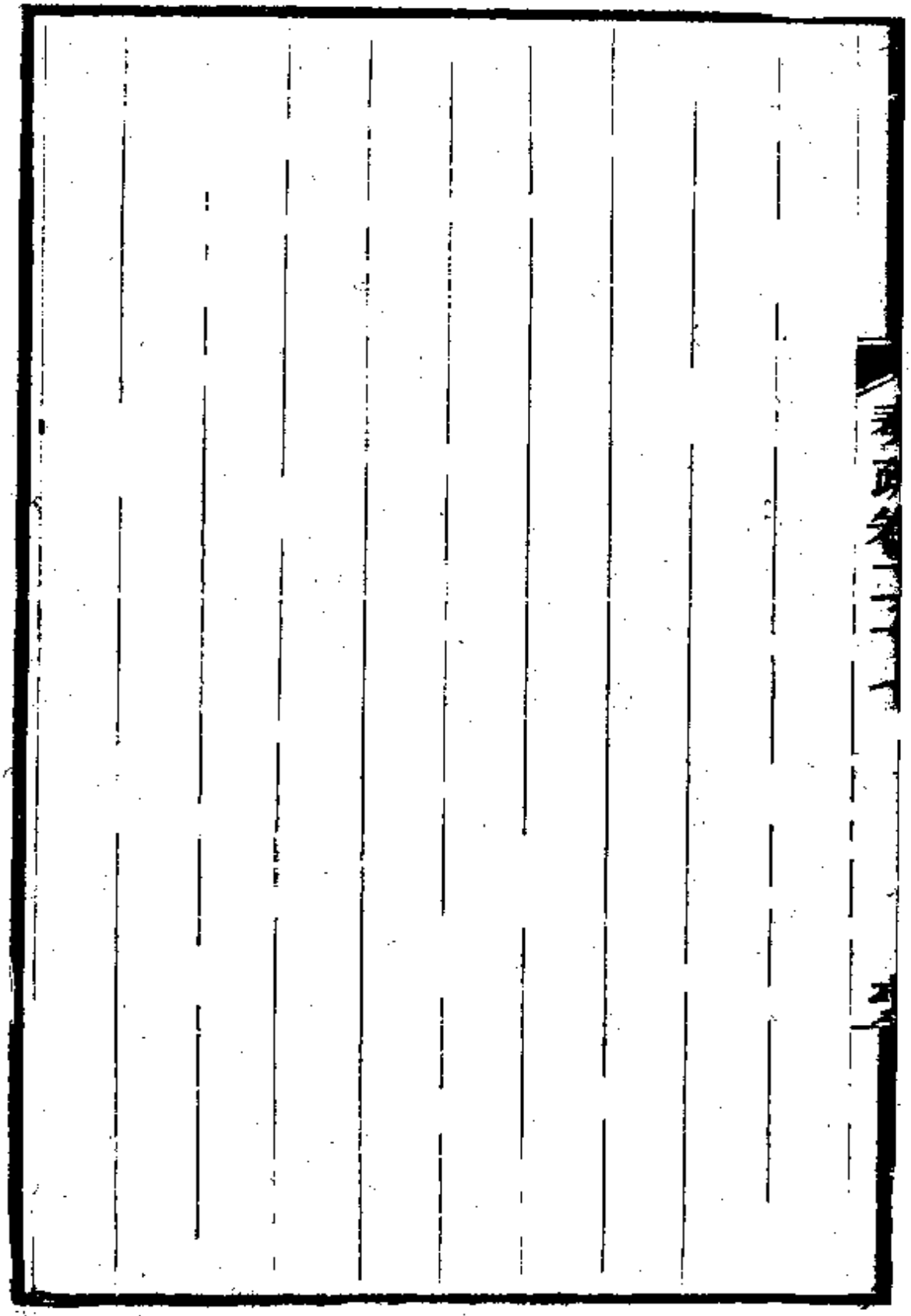

委派南洋律法正副官員片 光緒二十三年十二月二十日

再近來南洋交涉之事日漸增多上海一口又爲東西兩洋通商總滙之區華洋雜處商務殷繁交涉之案動多棘手推原所由實因中外律法不同遂致遇事意見互異非倣照各國延派律師相助爲理不足以資參考而便因應據蘇松太道蔡鈞體察情形以英國頭等律師担文聲望素著熟諳中外情形稟請派爲南洋外務交涉正律法官分部行走郎中羅貞意講求西律辦事勤能派爲副律法官遇有南洋各口交涉事件均可隨時飭令妥愼商辦常年薪費由江海關道捐廉籌給既不動支公款又得裨益公務商經總理衙門覈覆照辦除分別檄委並

飭令江海關道訂立合同外謹附片陳明伏乞

聖鑒謹

奏

劉忠誠公奏疏

卷二十八目錄 光緒二十四年正月起至七月止

提督因病出缺請 旨簡放摺
自强軍教練有成請給洋員寶星摺
酌減甯屬地丁錢價並提餘平摺
徐州土捐局費免予核減片
湖北解淮川稅仍請免提截留摺
金陵善後局經費仍撥川稅片
籌辦昭信股票摺
認繳廉銀不領股票片

江南各項用費分別截減摺

兩淮場田變通丈查片

淮海徐屬災歉力籌賑撫摺

吳淞新開商埠倣照滬界辦理片

滬局購用白鉛請免出口釐稅片

請准項晉蕃附祀前督臣陶澍專祠片

上海局廠繁重難遷摺

部撥難恃仍指款留抵摺

善後經費請於釐局撥補片

撥解甘軍杭營槍彈片

內河小輪窒礙難行請　飭遵前定議章摺
淮揚行駛小輪有妨堤埽片
遵保人才摺
遵保使才摺
創立江省郡縣學堂摺
擬設農工商礦學堂摺
御製內則衍義一書請　頒發采行女塾片
辦理團練變通章程摺
整頓保甲以輔團練片
徐淮復災豫籌賑撫摺

截漕濟賑片

請開賑捐實官摺

裁併辦公各局摺

提督因病出缺請　旨簡放摺　光緒二十四年二月二十五日

奏爲提督因病出缺請

旨迅賜簡放以重職守並先行遴員署理恭摺馳陳仰祈

聖鑒事竊據提標中軍參將張郁林呈稱江南提督譚碧理舊傷舉發忽患中風醫治罔效於光緒二十四年二月十四日申刻出缺並將該提臣遺摺一扣呈送前來臣查該提督譚碧理起家行伍於咸豐六年投效湘軍轉戰江南安徽江西等省隨同前大學士曾國藩征剿髮捻各匪身經百戰迭克名城無役不從功績甚偉洊保以提督

記名簡放光緒十二年補授江南提督員缺二十年正月蒙

恩賞加太子少保銜在任十有餘年整飭操防不遺餘力廉樸勤惠深得將士之心方冀克享遐年長爲
國家干城之寄遽以微疾不起心甚悼之該提督宣力有年勤勞懋著應否
加恩優卹之處出自
逾格鴻施所有江南提督員缺相應請
旨迅賜簡放以重職守目下防務緊要未可一日虛懸查有記名提督安徽皖南鎮總兵李占椿昨經飭赴吳淞會閱自强軍洋操營務該總兵勇略兼優聲威懋著曾署廣東陸路提督資望甚深在江南帶勇最久於地方營伍一切情形極爲熟習實

爲提鎮中出色之人現已由臣咨委署理是缺提督可期得力
遞遺皖南鎮總兵員缺查有記名提督黃本富膽識並茂戰功
最多平日沈靜自居不斤斤於名利至於義之所在奮迅直前
不避艱險前署蘇松福山等鎮篆務措置裕如堪以委令署理
除分檄飭遵外謹將譚碧理遺摺一扣代爲呈遞所有提督因
病出缺請
旨簡放並遴員署理各緣由理合恭摺由驛馳
奏伏乞
皇上聖鑒訓示謹
奏

自强軍教練有成請給洋員寶星摺光緒二十四年三月十二日

奏爲自强軍操練有成洋員期滿回國請給寶星並委員接統

恭摺具陳仰祈

聖鑒事竊江南創練自强軍經前署督臣張之洞延用德國將弁來春石泰等三十餘人分別派充統帶營哨等官仍派華員爲營哨之副駐紮江甯省城嗣經臣察酌情形將該軍調駐吳淞地方切實教練業經

奏明在案各該洋員除分調各處及先期辭退外現共在營二十三人計自光緒二十一年應募到華之日核算扣至本年二月起八月止先後期滿自應資遣回國前據洋操營務處道員

沈敦和稟請派員校閱當經臣咨請長江水師提督黃少春並檄飭皖南鎮總兵李占椿營務處道員楊慕璿前赴吳淞認眞會校茲准覆稱調閱馬步礮隊各營軍容壯盛隊伍整齊陣法進退有方槍礮施放靈捷倘遇有事可期得力等情具覆前來臣查該洋將弁等遠來中國勞苦三年訓練精勤成效卓著各洋將原訂合同內本有限滿獎給寶星字樣現既練習有成合無仰懇

天恩俯准給予洋統帶來春石泰二等第三寶星洋營官齊百凱等六員各給予三等第一寶星其餘洋哨弁十六名由臣分給銀牌以示光寵而獎勤勞謹另繕清單恭呈

御覽至副營哨官等會同洋員始終奮勉勞瘁不辭亦屬異常出力可否倣照北洋武備學堂成案由臣擇尤酌保數員出自逾格鴻施現在來春石泰已於三月二十一日屆滿應行回國業經臣咨委署江南提督李占椿接統督飭各營查照該軍舊章實力操練以期精益求精其洋營哨各官均俟期滿派員接帶再行彙案具

奏除分咨查照外謹繕摺具陳伏乞

皇上聖鑒訓示謹

奏

酌減甯屬地丁錢價並提平餘摺光緒二十四年三月二十一日

奏爲遵照部議酌減江甯等屬地丁錢價並提解漕折平餘湊還四國洋款恭摺具陳仰祈

聖鑒事竊前准戶部咨議覆給事中龐鴻書奏浙江等省徵收地丁條銀折價與市價懸殊擬令各省各就本地完納情形暨向來徵收章程查明地丁漕糧折錢較市價大有浮多者一律酌減又各州縣徵收糧石通有合勺畸零之數或按一升計算徵收銀兩通有釐毫尾零之數或按一分計算應請一體嚴禁又准月咨江西減徵丁漕錢文加解錢價平餘湊還四國借款議令各省查照成案各按原數分數減徵提用或一二百文或

三四百文分晰奏報各等因均經轉行遵照體察情形妥議詳辦在案茲據江甯布政使松壽江安糧道吳重憙會詳稱江甯藩司所轄江甯淮安揚州徐州海州通州等府州屬三十六廳州縣兵燹以前錢糧積弊本深同治七年議禁浮收統查各屬進出款項按照當時銀價原收錢數減其太長因其本短分別酌量核定蓋銀米市值既有不同缺分情形又復互異當日改定收價祇能將過多者減之使少未便將本少者增之使多必欲折中畫一轉有窒礙遵行三十餘年官民稱便近年以來制錢驟形缺乏省城及淮揚一帶通衢市面銀價跌至每兩一千三百數十文省外偏僻地方所報錢易銀價雖每兩仍需一千

四五六百文不等然較從前銀貴時無論何處總有節省光緒二十二年奉文派籌俄法英德四國還款前藩司瑞璋察度司庫入不敷出不得已議提各屬銀價盈餘每兩飭解錢一百文米一石解錢二百文自是年上忙起分別補提解司截至上年冬季止始催據各屬解到銀四萬餘兩藉資湊提還款正擬詳請奏明辦理茲奉前因復查江甯各屬賦額本輕每畝完數大率分釐升合勺起科鮮有至數錢及五升以上者州縣經徵銀米數目亦不逮蘇屬遠甚以是錢價雖貴民間照舊完納尚無異言而州縣當此銀賤之時大缺雖稍有盈餘瘠區則僅資挹注若徐海等屬或以費絀用宏動形竭蹶事同境異亦有未可

一例論者此江甯各屬折收錢漕之實在情形也從來損上益下謂之益損下益上謂之損小民終歲勤勞所得無幾當此錢貴銀賤自應減收折價以示體恤然州縣所以牧民一切辦公等費實亦必不可少若不稍留餘地恐中材以下轉無所勸再四籌思欲求上益於

國下益於民而仍無礙於州縣惟有就已議提解之數分別減提擬請將各屬以錢折收之條銀按照各該處收價每兩減收錢一百文其漕米收價循舊不減仍於州縣實徵熟田米折盈餘項下每石提錢二百文解司撥濟俄法英德四國還款免致貽誤失信外人如此分別減提民力既可稍紓公款亦不無小

補漕米已從上年冬漕跟接照提條銀卽從本年上忙起照減
先由司道通飭遵辦並出示遍貼曉諭不准月有藉端浮收其
向來以銀完納之處前於定章時核明所加耗費尙不浮多今
於錢價亦無關出入應毋庸議減議提至徵收合勺釐毫零數
本不應照一升一分計算甯屬向章應於每年開徵時將各則
科徵銀米折錢數目條列示諭俾衆周知使吏胥無從多算現
又申明定章一併飭禁以期嚴密等情詳請
奏咨前來臣等伏查江北連年災歉民困未蘇司庫撥款浩繁
支絀益甚各該州縣身膺民社目擊時艱宜如何潔己奉公以
圖報稱況提減銀價本非該州縣固有之款卽不得以辦公不

敷爲詞而江甯各屬所收丁漕數目遠不逮蘇州縣費用攸資亦未可過爲減少部咨行令各就完納情形與向來章程酌量辦理蓋亦因地制宜之意今該司道所擬減徵提解各數尚屬妥洽應卽飭屬一體照辦將減徵錢價實力遵行如有違章勒取卽行從嚴參處其漕價提款務須隨同正項報解以爲撥還四國洋款要需不准稍有蒂欠若將來銀價昂貴再行察酌情形請予增改免提以昭平允除檄飭遵照並咨明戶部外謹合詞恭摺具陳伏乞

皇上聖鑒訓示謹

奏

徐州土捐局費免予核減片

再准部咨徐州土藥釐捐自光緒二十二年四月起至二十三年三月底止其收銀十四萬一千餘兩較之歷年減少局用經費未便仍照一五成開支行令提支一成其此次溢支五釐銀兩照數提回歸款等因當經轉行遵照去後茲據江甯布政使松壽前署徐州道阮祖棠稟稱罌粟係屬花卉質極微嫩非晴雨風雪始終調和出產難期豐稔捐出於貨收數之多寡當以出產之豐歉爲衡譬諸錢漕按畝科徵雖有定額仍視歲收以定徵蠲徐屬土捐原議之數本屬出自約計當時徐土無捐鄰土亦復屬集故徐土之名獨著設局以後鄰省捐輕不獨外土

未至徐土且須嚴杜越售是以收捐以來從未有如原議之數者光緒二十二年一屆因冬無透雪春又雨暘不時土苗受傷過重甚至黃萎不長鄉民失望改種雜糧栽植已較往歲爲少迨五月閒正值收漿喫緊之際豐碭產土最多之區突被山東刀匪竄擾民多遷徙蹂躪之餘收割又失其時以致收成大減捐數亦復頓絀實爲歷年所未有曾將災重匪擾捐無把握各情先後

奏明在案是捐少由於土稀實係迫於天時而又事出意外人力難施迴與尋常歉收不同卽如二十三年四月至九月止前半年收數不獨遠過二十二年一屆卽較歷屆前半年報收之

數亦增至數萬之多足見捐隨土增並非稽徵不力惟查前項經費所以原定一五成者誠以徐屬界連數省地處平陽鄰省捐數較輕商民易於避就非多設巡卡嚴密稽查不足以杜繞漏統計周圍千有餘里設立局卡至七十餘處之多稽徵之難既非他省可比費用之繁亦未能以他省相律且經費按照捐數分成提用捐收既絀名雖仍照一五成開支而實在所支之數業已隨捐暗減用款中所可省者不過收捐給票等項事務稍簡其餘設卡雇巡仍不能不照舊嚴密分布以維捐務蓋產數雖少其爲偷漏則一也矧民因歉收而虧本更冀漏捐以補其缺捐因貨少而減色倘再惜費而致躲漏則捐收勢必益形

短絀所省無幾所損實大是稽徵既不敢稍涉疏漏經費即不能過於儉嗇現照一五成開支提數業已較前太減不敷之款籌墊尚多費絀用繁辦理倍形竭蹶若再減提五釐更無從措手矣且前項照章提支之款均係當時隨提隨發由各局卡按月零星分給辦公委實難於追繳等情稟請具

奏前來臣查光緒二十二年分土捐之少實因災重匪擾事出意外並非稽徵不力所致該局開支一五成經費其實提之數業經隨捐暗減辦理已極爲難且係隨時提發應用事後無從追繳察核所稟尚屬實情合無仰懇

天恩敕部免予核減仍照原案辦理除咨明戶部並會該司道

嚴督各局員認眞巡緝實力稽徵外理合會同江蘇巡撫臣奎
俊附片具陳伏乞
聖鑒訓示謹
奏

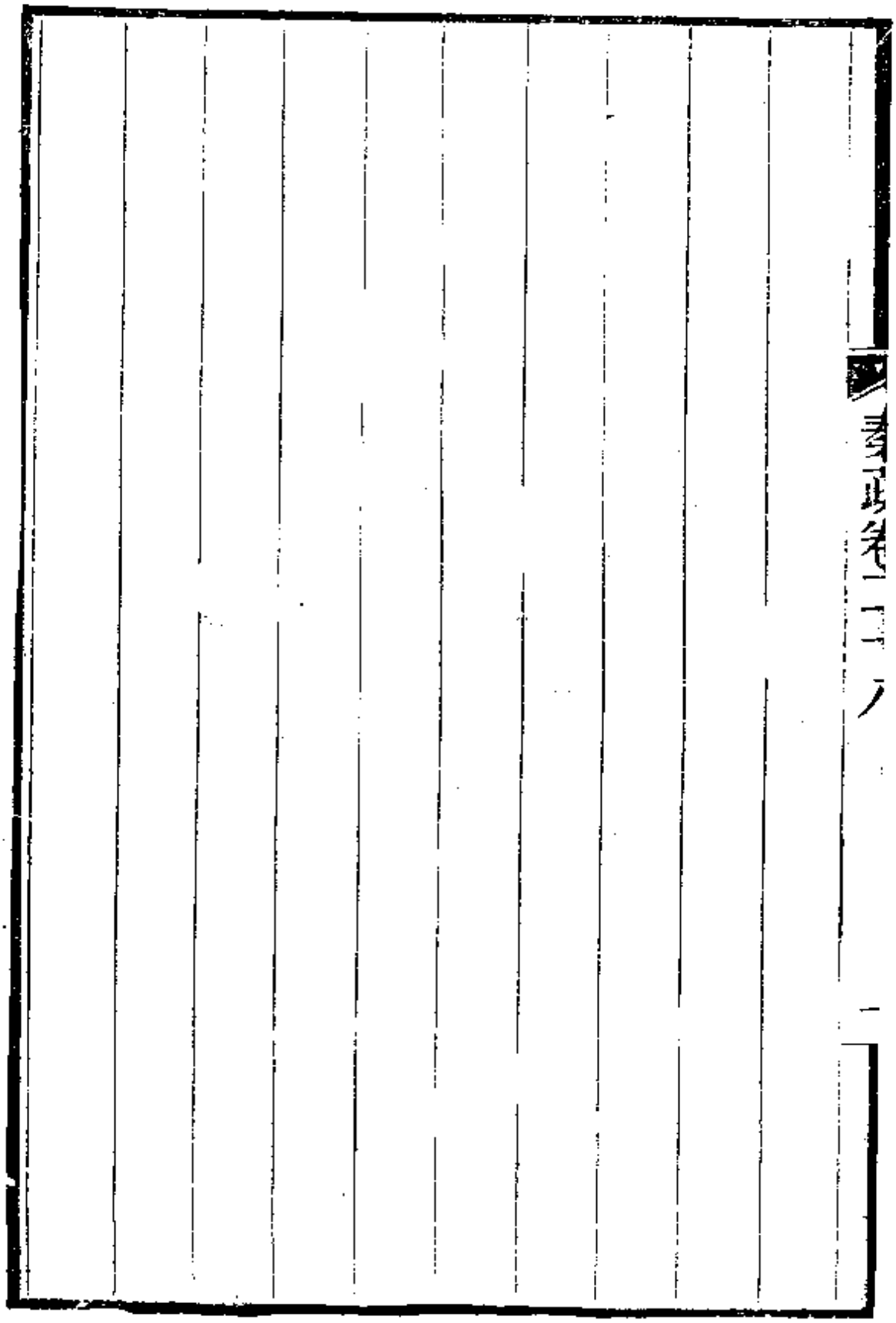
泰武第二十八

湖北解淮川稅仍請免提截留摺光緒二十四年三月二十二日

奏爲湖北解淮川稅錢文萬難提解並鄂局節省銀兩無款可籌籲懇

天恩俯准免提截留恭摺仰祈

聖鑒事竊臣於光緒二十三年七月准戶部咨令將湖北解淮川稅課錢提解兩淮運庫撥充餉需並令鄂局節省銀兩比照川稅課錢提解兩淮各等因當卽飭據湖北督銷局員查明咨部核覆令自本年正月起按照市價易銀悉數解交兩淮運庫等因具奏奉

旨依議欽此鈔錄原奏咨行前來當此時艱財匱籌餉維艱臣

具有天良萬不敢以有用之鉅資給無端之浮費第款歸實濟其中有實在爲難情形不得不據實瀝陳者查川稅解淮錢文常年開支如湖北督銷局分設水陸卡哨並邊界營勇薪糧銀三萬五六千兩撥解金陵善後局經費銀六萬二千四百兩湖北鹽道緝費銀約二萬五六千兩均係實用實銷無可欺飾若將川稅一項全數提解還庫所有支款以金陵善後局經費湖北鹽道緝費兩項爲大宗除鹽道緝費向解湖北鹽道衙門應歸湖北核辦外金陵善後局驟減此款窒礙實多現另附片陳請即此緝私各卡礮船營勇等項薪糧歲需三萬數千兩若無可籌或因而議裁卡哨則藩籬盡撤正項有虧得失兼權貽誤

匪淺此川稅解淮錢文萬難提解之實在情形也至部臣原奏內稱鄂岸淮鹽川鹽本有外銷緝費查同治六年以前每淮鹽百斤月收銀四分名曰緝費爲鹽道巡緝之用嗣經前督臣曾國藩檄飭裁除以輕販本復以鄂省要需飭月籌款貼鄂迺於川稅項下按月計引撥解歷經循辦以迄於今近年川稅分撥錢文常平折銀解局均在十一二萬兩不等甚至祇十萬兩有奇且又不能按月解淮以資支放而常年支款總在十三萬兩左右按月撥解金陵善後局經費等款均關計授之需迫不及待勢非按月挪墊不可且原解善後局經費每年本止四萬八千兩自光緒九年八月起每月加撥一千二百兩每年卽增一

萬四千四百兩之多收不抵支虧挪即從此而起日積月累愈虧愈多光緒二十一年署督臣張之洞於鄂局節省案內批明以一萬兩留存該局彌補前虧上年復經臣附片奏請截留俾資彌補欽奉

硃批戶部知道欽此是此項節省本非現銀早荷

聖明洞鑒若照部咨提解不獨前虧之十餘萬兩虛懸無著即新增之一萬兩提解無從此鄂局節省銀兩無款可籌之實在情形也竊維川稅解淮錢文自前督臣曾國藩任內分撥至今時歷三十餘年官非一人臣固明庸迴護況部臣寬其既往但得稍能遷就何不勉强奉行現復督飭湖北督銷局江蘇候補

道劉思訓一再籌議委實萬難提解無款可籌在部臣嚴覈度支或疑鄂岸緝私何須此數臣前咨部文內固已聲明作爲湖北緝私各卡哨等項經費之用本未專指一款而言今復詳陳不難確核合無仰懇

天恩俯念款關緊要准其分別免提截留庶於鹺務地方稍有裨益恭摺具陳伏乞

皇上聖鑒訓示敕部查照謹

奏

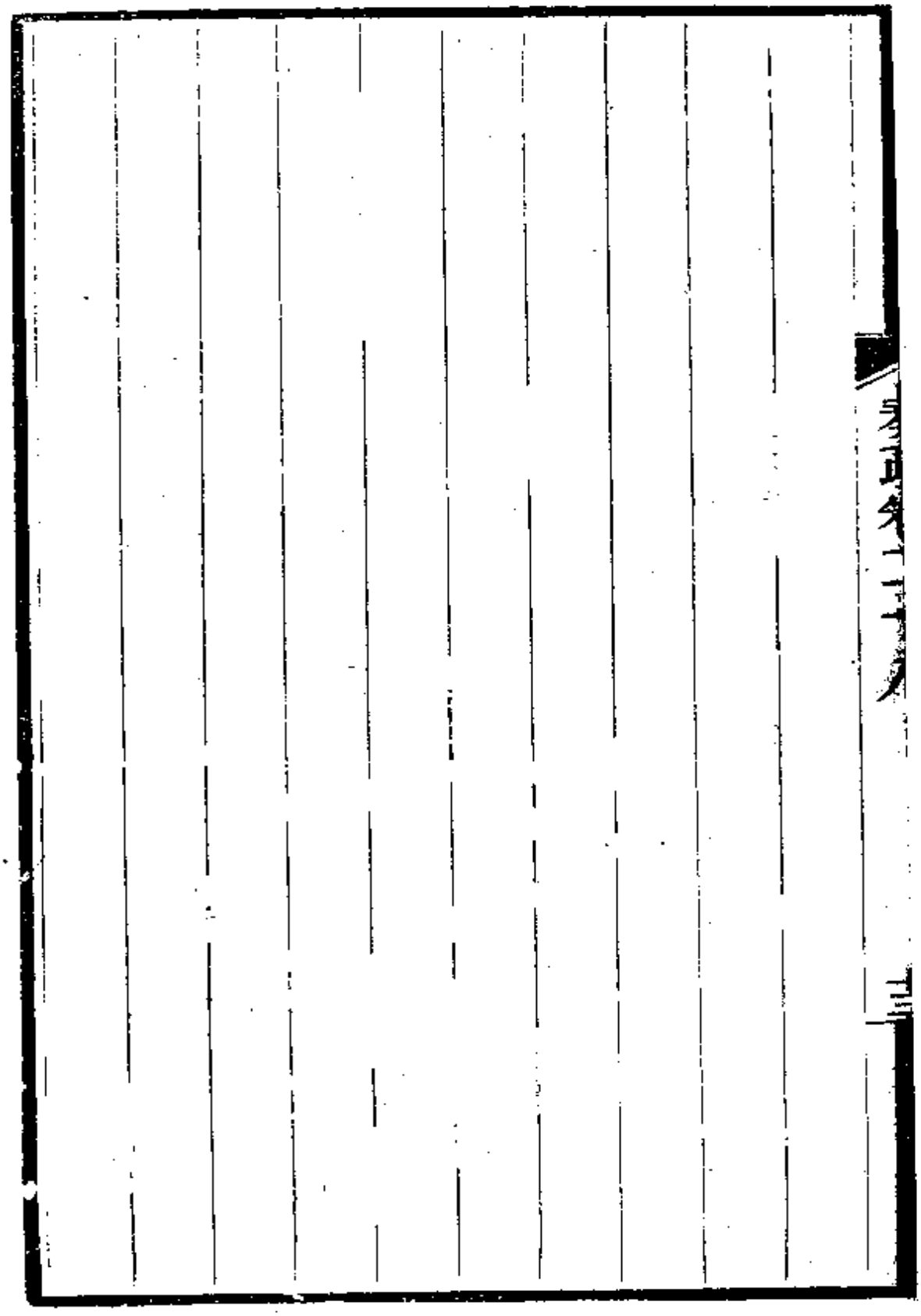

金陵善後局經費仍撥川稅片

再湖北解淮川稅一半錢文內有撥解金陵善後局一款接准部咨行令自本年正月起將前項錢文悉數提解運庫此後款無可籌當令司道等會商籌議茲據江甯藩司松壽等覆稱查金陵善後局創於同治三年所需經費係於善後捐款支用迨捐輸停止後經前督臣曾國藩檄飭湖北督銷局於解霆峻營軍餉之鹽釐內每月撥銀四千兩以資濟用是以淮釐無款改在川稅項下撥解光緒九年局款不敷支放復經前督臣左宗棠飭鄂局加撥銀一千二百兩月共解銀五千二百兩此川稅解淮一半錢文協解善後經費之由來也金陵善後事宜雖經

節次歸併而事有萬不可廢者如省城內外保甲總分各局及稽查城門巡查河道暨城工歲修文武月課每屆冬防冬賑文武鄉試各善堂等項在在緊要均應照常舉辦此外零星款目繁多不能枚舉歷經前督臣曾國藩左宗棠先後奏准免其造報各在案金陵係南洋總匯之區地方遼闊人煙稠密宵小最易潛蹤加以城內外教堂林立民教雜處易啟齟齬兼有游歷洋人不時來往全賴善後及保甲等局巡防保護彈壓稽查所費無多所全賴大此前督臣曾國荃以善後及保甲局相輔而行所以奏留照辦也伏思蘇州善後經費本由釐金項下提用現因蘇滬釐捐派歸稅司代徵前項善後用款無出已由電商

部臣准將江海關每年應撥洋藥釐金銀十四萬九千兩悉數撥濟金陵善後事同一律地方尤爲遼闊民情較爲困苦所撥川稅數僅及半局中用費本已不敷舍此更無可以挹注茲若再將原有協款提歸運庫則無米難以爲炊勢必將局卡裁撤地方應辦諸務概行廢弛貽誤堪虞瀝情詳請具奏前來臣查當茲伏莽未靖善後保甲實爲地方切要之務前項用款均屬必不可少之需較之蘇垣尤爲事繁款絀委屬減無可減籌無可籌合無仰懇天恩俯念江甯省垣關係綦重於川稅解淮一半錢文內仍准按月照數撥解以濟要需除咨戶部外理合附片具陳伏乞

聖鑒訓示謹

奏

籌辦昭信股票摺 光緒二十四年閏三月二十八日

奏爲部議息借華款須行昭信股票謹將江南籌辦情形恭摺具陳仰祈

聖鑒事竊臣等迭准戶部電咨遵議中允黃思永奏籌借華商一摺奉

上諭在京自王公以下在外自將軍督撫以下無論大小文武現任候選候補官員均領票繳銀以爲商民之倡其地方商民願借者並派員劄切勸諭不准稍有勒索等因欽此並將詳議章程咨行前來均經先後轉行一體欽遵查照當由臣坤一認繳銀二萬兩臣松椿臣奎俊各認繳銀一萬兩並准江甯將軍

豐紳認繳銀一千五百兩江甯副都統額勒春京口副都統吉
陞各認繳銀一千兩江蘇學政瞿鴻禨認繳銀五千兩江南織
造增崇認繳銀一萬兩蘇州織造海豐認繳銀五千兩長江水
師提督黃少春認繳銀三千兩江南提督李占椿認繳銀二千
兩臣等復與司道各員公同籌議自藩臬鎮協以至文武鹽務
現任候補大小官員現已陸續認繳銀六十餘萬兩合之臣等
認繳之款統共銀七十二萬餘兩以爲商民之倡業經分飭趕
緊措解一俟繳齊即行報部候撥其本省紳商士民仰沐
朝廷厚澤當不乏深明大義之人臣等已飭各該司遵照部章
出示曉諭現據兩淮場運票食各商公認銀一百萬兩分期集

繳此外地方紳富並已分別派員會同各該州縣剴切勸導令其量力出借不得稍事苛派俟有成數再行續陳除咨部外所有江南籌辦昭信股票情形謹合詞繕摺具陳伏乞

皇上聖鑒謹

奏

認繳廉銀不領股票片

再臣坤一臣松椿臣奎俊受

恩深重忝領疆圻歲支廉銀視將軍諸臣爲尤厚當此庫儲支絀宜申報效之忱所有臣等認繳銀兩不敢請領股票謹附片陳明伏乞

聖鑒謹

奏

江南各項用費分別裁減摺光緒二十四年閏三月二十九日

奏爲江南各項用費遵

旨分別裁減謹將辦理各情形恭摺具陳仰祈

聖鑒事竊臣迭次欽奉

諭旨飭令裁兵節餉並裁減一切浮費以爲添練新軍之用等

因欽此仰見

皇上慎重度支整軍經武之至意跪誦之下欽悚莫名當經通

飭各屬一體欽遵辦理竊維時局多艱强鄰逼處非修明武備

無以杜各國之狡謀非裁汰冗兵無以收自强之實效而練兵

必先籌餉推陳乃能出新是裁節浮糜實爲今日第一要義臣

前年回任之後正值江南華洋各款及軍火抵價等項還期急迫紛至沓來計此兩年中先後籌還四百餘萬兩庫儲告匱幾同竭澤而漁因是地方應辦要公益覺左支右絀迭經嚴飭各該司道營局痛戒虛糜力求實際如奏減各兵輪人數以爲增籌防務之需現雖審察時勢酌添三成仍未敢遽復舊額此外酌改礮臺勇餉釐定輪船煤斤凡有可以節省之處無不實力辦理雖分計爲數無多而合計卽成鉅款嗣又欽遵

諭旨先後將防練水陸各兵勇大加裁汰陸軍則改營爲旗水師則按船減數統計兩次裁兵案內節餉又有八十餘萬兩此南洋兩年以來迭次裁節餉費之實在情形也目下海疆多故

餉項益艱臣受
恩最深天良具在默察富强之至計仰體
宵旰之憂勤何敢不勉竭悃忱以期裨補於萬一況渥蒙
誥誡至再至三更何敢粉飾因循自蹈咎戾惟江蘇爲東南重
鎭財賦要區江海兼籌迥非腹地可比自上年裁減營勇以後
每旗僅存二百八十餘人地廣兵單實苦不敷分布膠澳事起
防務加嚴不得已奏准添招江勝軍俾資備禦是江南防營無
可再減已在
聖明洞鑒之中各標制兵兩次裁遣現存兵數較之舊額僅及
五成有奇各該營均有城守倉庫監獄之責兼須設汛分防護

商解餉事多兵少已慮派撥難周加以各國教堂日增月盛全賴地方營汛彈壓保護若再議裁實不足以資鎮撫至於江南入款不外丁漕稅課鹽貨釐金出款則京協各餉而外本省水陸營餉各國還款以及俸薪養廉製造軍火等項並各項緊要之需均經奏咨有案近年以來業已迭次裁減不遺餘力其萬不可少之款實爲時勢所迫誠有如部臣所奏亦有未可驟減者其外銷各款如鹽務節省商捐提作儲材學堂之用常關新認加解撥作陸師學堂之需均已奏明辦理現在動支之項曰保甲經費曰善堂經費曰書院膏獎曰委員川薪以及緝捕賞項洋務費用一切雜支各款名雖外銷實皆地方要政前因鄂

岸所收川稅分解金陵善後局濟用部咨行令提解運庫存儲備撥當以保甲善堂等項用款莫不取給於此既難遽行議減又恐無從籌補業經奏請照舊提用在案現以續借洋款部議復將鄂岸皖岸宜昌鹽釐及蘇州松滬貨釐改歸總稅務司赫德代徵抵還是江南鹽貨各釐又已大半抵借所餘各處釐金收數本屬有限亦無閒款可提此又裁節以後辦公益形竭蹶之實在情形也茲復詳加體察勉任其難於無可設法之中爲力求撙節之計其必不可省者不敢遽予刪除致滋貽誤其但可稍緩者均各量爲裁減藉事補苴統計各項每年約共節省銀十一萬餘兩謹開具清單恭呈

御覽所有裁定各該項細數分案咨部備查至興利除弊兩端如清丈各場新灘飭令繳價升科以杜豪强之私占通查各屬荒地飭令招墾報熟以期賦課之漸增淮北鹽務銷及本綱尚可酌加引數淮南廢岸力圖規復亦可漸拓利源均當殫竭愚誠次第舉辦能增一分之款即獲一分之益若夫營勇空糧釐金中飽最爲近今惡習是以上年臣裁兵案內一律改營爲旗一因餉項維艱亟應大加裁改一因人數較少兼可便於稽查迭經派員密訪各該旗尚無缺額等弊金陵所屬各釐卡層層箝制定章極嚴委員領票抽捐似尚無從弊混然利之所在積久生玩仍當隨時考察倘有不肖員司營私舞弊立予嚴參斷

不敢稍存姑息臣待罪南服知識庸陋力小任重深愧無補艱難惟念時事方殷餉糈匱乏平日於各項用款從未敢濫應濫支兢兢自守之私伏求

聖慈垂察抑臣更有請者南洋濱海臨江地當衝要防守之道以慎固門戶爲先近年裁減之款爲數已逾百萬多方羅掘實已鉅細靡遺現在勇練各營祇有此數經制兵額更屬無多較之北洋有新練大枝勁旅迥不相侔是南洋目下情形必須就現有之兵參酌洋操實力訓練未可再行議減庶收藜藿不採之威至各項應用要需或有裨地方或關係交涉均經立有限制明定章程此次欽奉

諭旨切實裁減又經分別緩急竭力圖維且鄂岸等處鹽貨各
釐改抵續借洋款應供本省軍餉悉歸無著是江南應用正項
尚須另行請撥實無冗費可以再裁此尤臣通盤籌畫而不得
不籲陳於
聖主之前者也所有江南各項用費分別裁減緣由謹會同江
蘇巡撫臣奎俊恭摺具陳伏乞
皇上聖鑒謹
奏

兩淮場田變通丈查片

再兩淮場田變通丈墾一案前經臣奏蒙

俞允當即欽遵派委江蘇候補道錢德培親往設局督率查辦並委運司會銜辦理惟查范堤內外或熟或荒均有錯雜乾隆九年曾有無論堤內堤外概禁開墾之案現在變通開墾自應一律清丈分別已熟未熟准墾禁墾以顧煎本其已熟之田當此初創試辦年歲又未豐稔自應格外從寬擬照通州草灘例每畝繳銀四錢一分五釐未熟之田查明准墾者每畝照塗灘例繳價銀二錢概給印照聽民管業隨繳公費二成以爲辦理丈墾測繪局用經費如有不敷由臣片行籌辦應升科則已熟

之田擬照通州中上則沙田每畝徵銀五分六釐有奇未熟之田照通州下則沙田每畝徵銀三分六釐有奇仍由各場徵收批解運庫候撥暫免升入地方漕田科則其額徵折價仍由撥還草場計科徵解又查道光二十七年通州分司屬丈查舊案曾經留出橋梁道路溝渠之地此次應請

恩准援案剔除免其繳價完課以順輿情此外又有貧竈煎丁亦應酌撥草地准其公同取草畜牧資生所有給發各戶執業印照擬由運司及丈量總局會銜會印將來民竈賣買即以印照爲憑隨時赴場稅契以符例案伏查兩淮鹽田私墾積習相沿已數百年已往之事應懇

特恩免其追究部胥不准挑剔今既變通辦理清丈清查即通
州分司一屬而言地方數百里人民數十萬繁難瑣屑實非尋
常勞勩可比將來辦有成效請照光緒二十二年兩廣督臣譚
鍾麟等會奏開辦河田成案將出力員董從優請獎其抗違舞
弊官紳亦應嚴懲示儆所有事竣造冊送部應解部飯銀兩擬
於二成公費內提解十分之一以資辦公理合附片陳明伏乞
聖鑒訓示謹
奏

淮海徐屬災歉力籌賑撫摺 光緒二十四年四月二十八日

奏爲淮安徐州海州等屬災歉地方籌辦賑撫大概情形恭摺

具陳仰祈

聖鑒事竊照淮安海州徐州各屬上年被水災歉民情困苦異

常業經臣等據實奏明荷蒙

天恩准留江北漕米三萬石儘數改折爲賑撫之用旋又

奏准開辦賑捐本年復蒙

恩旨再留江北漕米一萬石俾資接濟

皇恩浩蕩薄海同欽查此次災歉情形以邳州宿遷爲最重海

州沭陽睢甯次之安東桃源又次之又以糧價翔貴制錢短缺

入春以後雨雪嚴寒兼旬累月小民艱食困憊益深以致毘連邳州宿遷之銅山蕭縣毘連海州安東之贛榆阜甯等縣相繼求撫而海州流陽安東災情亦因之加重其向稱極重之邳州宿遷兩處則更可知矣溯當上年災象方見之時先經飭令各屬動用積穀存錢購運麥種散給貧民勸令種麥藉資維繫迨至災歉已著一面分別查勘請將錢糧照例停緩一面籌撥銀款飭由各該巡道就近體察情形籌辦撫卹徐州道桂嵩慶先在省城領銀定購平糶米石並以邳州宿遷飢民待哺甚急遂飭先就災區河道堤埝刻期挑築核查戶口令少壯者趨於工作自食其力老弱婦孺散給撫卹錢文其次貧之戶仍濟之以

平糶睢甯亦先撥給平糶米石以次酌辦撫卹銅山則以積穀倉糧減價出糶惟是地廣人衆後繼爲難復經飭由辦理義賑紳士嚴作霖攜款前往協助當與商定查放邳宿義賑並睢甯銅山蕭縣撫卹悉由該紳辦理先擇極貧之戶放給急賑一次再行分別極次一律普放大賑並設慈幼局收養幼孩一切極爲周妥其工糶二事仍歸官辦此次水災實由河道之失治邳宿各工年前已估辦七處尚餘十數處及銅山等縣至今春接辦因款力有限祇能先就災重之區擇要興作而事屬代賑又不能程督過嚴尚多未辦之工必須另籌大舉庶期害去利興至各處糧價交春愈貴平糶勢難遽止轆轤轉運水淺盤駁備

形艱滯雖每人止准日買數斤而遠近爭趨有每日糶至三百石之處隨運隨盡公款不繼輔以積穀捐錢並勸商民領照湊資南北運售米麥而外兼及雜糧豆餅復電經大理寺少卿盛宣懷代購乾薯數千石源源接濟此辦理徐屬五州縣賑撫工糶之大概情形也海州並所屬之沭陽及淮安府屬之安東境內河道上下銜接皆以出海爲歸宿而運鹽河道亦繇直其中上年田地被水實以近河爲輕重前署淮揚海道丁葆元飭動積穀存款派由海州分司會同海州安東縣將民場一帶相連各河次第興挑沭陽河道亦同時挑辦招集丁壯以工代撫另行撥款散給老弱婦孺之不任畚鍤者本年淮揚海道謝元福

回任察看春荒甚於去冬請款購買乾薯分撥散放海沭兩處更形岌岌復經義紳嚴作霖攜帶鉅款由徐州前往查放並分濟安東桃源二縣安東則有該縣敎諭唐錫晉募捐購糧解濟又有四岸鹽商鄧賢輔捐募錢米豆餅乾薯雜糧分運徐州海沭安桃及鹽場各處施放其年前未竣河工仍由道督飭接辦贛榆桃源阜甯等處亦各將有益之河道酌量興挑兼辦撫卹均尙妥洽此辦理淮海六州縣工撫之大概情形也至外出就食災民經臣奎俊派員在常州鎭江及瓜洲口揚州一帶會同運司督飭府縣或設廠留養或資遣回籍分別安插其由裏下河南下者亦經通飭經過州縣設法資遣江甯省城粥廠淮徐

銷局於淮鹽內撥濟旋以無款改在川稅項下撥解前督臣知有各該款可以撥用是以奏明由外自籌目下庫儲奇絀羅掘一空實無閒款可以抵放惟有仰懇
天恩准由金陵釐捐局每年撥補該局經費銀五萬六千兩以濟要需出自
逾格鴻施除咨部外謹會同江蘇巡撫臣奎俊附片陳請伏乞
聖鑒訓示謹
奏

善後經費請於釐局撥補片

再金陵善後經費動用川稅款項前經臣附片奏請仍准照數撥用請免提解一案接准部覆此項經費與蘇州善後經費動用蘇滬釐金早經奏准有案者不同既非例定之需又與鹽務無涉應令切實裁減如必不可裁減卽查照該省從前奏案自行籌款撥給等因咨行到臣當卽轉行去後茲據該局司道詳稱金陵善後事宜如省城內外保甲總分各局稽查城門巡查河道城工歲修文武月課每屆冬防冬賑文武鄉試以及恤嫠水龍施棺施藥棉衣義渡各項善舉經費均係必不可少之需由外設籌無此鉅款多賴鄂岸川稅項下湊撥銀兩以資應用

外所有淮徐海等屬災歉地方籌辦賑撫大概情形緣由謹合
詞恭摺具陳伏乞
皇上聖鑒謹
奏

吳淞新開商埠倣照滬界辦理片

再上海近來商務日盛各項船隻由海入江以吳淞爲要口祇因攔江沙淤公司輪船必須起貨轉運致多阻滯現值淞滬鐵路將次竣工商貨往來自必益形繁盛經臣商准總理衙門將吳淞作爲海關分卡添建驗貨廠俾得就近起下貨物以順商情並於該處自開商埠准中外商民公同居住飭道會商稅司妥切籌議將馬路捕房一切工程倣照滬界認眞辦理期於商務地方均有裨益俟擇定開辦日期再行咨請總理衙門照會各國駐京公使傳諭洋商一體知照謹附片具

奏伏乞

到三次改章頓翻原議前之內河明指通商省分今則謂與煙臺議約第四端所論內地二字相同是沿海沿江沿河及不通商地方皆准行駛前定稅課辦法本是華洋一律今則謂洋商即按條約稅則辦理應遵之章須與條約相符是內地釐稅照舊徵收之權僅能行之華商而洋商來往可不遵完稅釐停候查驗又長江一概不准拖帶貨船前經通飭遵辦今則謂若無海關特照即不准其拖帶是明知牌照撤發權在稅司洋商之船自必皆請特照矣洋商獲利獨優較議約所得之益猶有過之查總稅司覆議亦謂華洋內河行輪本是約外之事無非爲商務興旺稅餉日增於地方無礙起見豈期變本加厲困我商

撥解甘軍杭營槍彈片光緒二十四年六月二十四日

再前准督辦營務處電咨提督董福祥現在奉

旨督練甘軍必須加添軍械應撥上海製造局所造快利槍一千枝配齊子藥各五百出派員徑解該提督駐紮處所點收以資應用等因當經臣札飭上海製造局遵照撥解去後茲據該局稟稱遵撥前項快利槍一千枝配齊子彈五十萬顆派委分省補用知縣朱枚航海運津解赴直隸正定府甘軍行營投收守擊批迴稟報前來又准杭州將軍濟祿來咨杭州現開通商口岸華洋雜處操防緊要請撥毛瑟快槍八百枝配齊子藥發交來員領回應用等因臣查杭州旗營練習洋槍新隊係爲切

請准項晉藩附祀前督臣陶澍專祠片

再據淮北紳商戶部郎中張履謙等聯名稟稱已故二品頂戴指分湖北試用道項晉藩前在署海州分司任時適值西壩鹽壅銷滯積壓庚辰綱額鹽一百五六十萬包商販交困該故員稟請展限竭力籌銷旋即裁汰新引規復舊額興利除弊開誠布公商困得以漸蘇官銷因之日暢計自開辦辛巳綱起至丁亥綱止共收正雜稅課銀二百六十七萬餘兩解充各營軍餉他如修復水利嘉惠士林賑濟窮黎堵緝私販莫不實心實力百廢俱興當淮銷疲敝之時獨任仔肩斡旋大局該地方紳商等追念遺愛感篆難名援案請附祀前兩江督臣陶澍板浦專

訓練卽以備異日將領之選復設總理營務處藉資鈐束以爲全軍之樞紐而杜洋將之擅專三年以來成效卓著各該洋將和平受商者固不乏人而驕悍傲戾遇事挾制者亦復不少全賴營務處各員相機因應設法羈縻得以就我範圍盡心教練副營哨官隱忍洋員之苛暴和衷商搉昕夕督操於戰陣一切機宜切實講求亦皆確有心得用能整齊純熟成此節制之師均屬著有微勞始終奮勉現在洋將一律資遣該軍歸江南提督李占椿接統營務處業已裁撤自應擇尤請獎以示鼓勵查北洋武備學堂出力人員於光緒十三年按照異常勞績請獎奉

皇上聖鑒訓示謹

奏

會稱滬局規模較甯爲大南北洋操防軍火常年取給轉運亦
靈從前海上有事該局加工製造各項槍礮藥彈東輸遼瀋北
達畿疆西抵雍涼南浮湘桂亦恃江海之利便得以密速轉輸
若謀移併勞費紛繁並慮江防要需難以迅速籌撥撥時度勢
正切躊躇致上廑
宵旰之憂宜亟作綢繆之計遵飭該局體察情形並查照原奏
將鍊鋼廠設法移赴湖南近礦之處一併速議詳奪茲據辦理
上海製造局江海關道蔡鈞等先復稟覆前來臣詳加察核上
海設局經營數十年糜帑千百萬近來奉准擴充添設快槍鍊
鋼無煙藥栗色藥等廠用宏工鉅蒂固根深毀之重勞更張不

易機器大小詭製殊形按件折卸廠工既繁置廠重裝需款尤
鉅兼以巧藝工匠萃於滬濱精良物料購自洋廠轉運內地既
恐成本匪輕接濟鄰封亦難刻期從事倘謂腹地可以重閉海
隅近於慢藏將來岳州通商湖南與滬無異況製造經費全資
洋稅二成即使移局湖南洋稅仍在上海如以上海地方爲可
慮則洋稅且將無出湖南留一空局何爲此不待煩言而解者
當此强鄰環伺伏莽潛滋備豫不虞正在廣爲製造若湘廠之
規模未定而滬局之製造先停亦似昧乎緩急輕重之序當與
前北洋大臣直隸總督臣王文韶往返電商意見相同臣又深
維杜漸防微之意就省垣軍械所量拓基址增建庫房飭將該

城之書院爲中等學州縣之書院爲小學皆須給京師大學堂章程令其倣照辦理其地方自行捐辦之義學社學等亦令一律中西兼習以廣造就至各書院需用經費如上海電報局招商局及廣東閩姓聞頗有溢款此外陋規濫費當亦不少著該督撫儘數提作各學堂經費各省紳民如能捐建學堂或廣爲勸募准各省督撫按照籌辦數目酌量奏請給獎其有獨力措捐鉅款者朕必予以破格之賞所有中學小學應讀之書仍遵前諭由官設書局編譯中外西書頒發遵行至於民間祠廟其不在祀典者著由地方官曉諭民間一律改爲學堂以節糜費而隆教育似此實力振興庶幾風氣遍開人無不學學無不實

旨允准有案自强軍係屬創辦與尋常按年例保不同自應比
照辦理惟各該副營哨官多由學生出身或係把總末職或僅
保有頂戴照章應咨部核獎謹將應行奏獎十三員繕具清單
恭呈
御覽其餘各弁由臣咨部核辦合無仰懇
天恩俯准敕部一體照擬給獎俾昭激勸出自
逾格鴻施除飭取履歷分咨總理各國事務衙門吏部兵部查
照外所有自强軍出力員弁遵
旨擇尤保獎緣由理合恭摺具陳伏乞
皇上聖鑒訓示謹

等內當即轉行去後茲據各該司局詳稱查前因七處釐金改歸稅司代徵抵還洋款以致短少甯蘇防練軍餉籌防經費長江兵餉認還瑞記及四國各洋款共銀一百九十三萬兩內已電准截留浙西代徵絲繭捐及本省牙帖捐絲繭捐共銀十二萬三千兩約仍短少銀一百八十餘萬兩事關計授要需及認還洋款之用礙難稍有短缺是以就甯蘇兩藩庫裁節兵餉支應局裁節勇餉及司關道局原認京協各餉內分別指款截留開單請咨在案尚未奉部核覆茲部議以十省裁兵節餉等款撥補銀五百萬兩除撥補九江貨釐浙東貨釐宜昌鹽釐加價共銀二百二十萬兩各項款目應由江西浙江湖北等省查明

辦理外其擬補蘇滬貨釐鄂皖鹽釐共銀二百八十萬兩內係指提裁兵節餉等款銀二百四十七萬兩益以先准截留撥補之絲繭捐牙帖捐洋藥稅釐淮鹽加價等項銀三十三萬兩共符前數本應遵照辦理惟是原單指提江蘇裁兵節餉共銀四十八萬三千兩一款查江蘇裁節勇餉每年約銀五十萬兩除奏准開支添募江勝六營餉項外僅能餘銀三十萬兩其裁節兵餉原係分作三起資遣須俟太年十一月底一律裁竣再補第三起所放八箇月恩餉銀米扣至二十五年八月起乃能符原奏裁節餉項之數現在節餉無幾截至年底止約有銀五六萬兩是以前擬共請截留銀二十六萬兩未能如此次部撥數

目之多又指提江蘇江甯丁漕平餘銀十四萬兩一款查江甯藩庫支絀異常奉撥洋款無可籌解不得已將甯屬丁漕平餘詳請奏明湊還洋款雖尚未准部覆而司庫出入不能相抵實難爲無米之炊蘇屬丁漕平餘須俟各屬陸續徵解目下亦難濟急需又指提江蘇昭信股票銀一百十五萬七千兩一款查此項截至現在止甯局收銀十八萬餘兩蘇局收銀一萬餘兩淮運司收銀三萬餘兩其餘官借尚未繳齊商販借款原案係儘年底繳清勢難過事催迫現尚未有收款至指提外省各款業經分別電詢據廣東省覆稱奉撥裁兵節餉二十八萬兩此項奏明專還俄法英德洋債一款不能兩用無可撥解安徽省

覆稱部撥各款銀十九萬兩惟昭信股票七萬兩稍遲可解其裁兵節餉詳明抵放恩餉丁漕平餘統年約計不過三萬九千餘兩恐徵不足數尚有短絀江西省覆稱裁兵節餉六萬兩尚未奉文俟到查覆惟河南省覆稱部撥裁兵節餉等款十六萬兩如數籌匯各等語竊維自貨鹽釐金於閏三月開放歸稅司代徵後本省水陸各軍餉源頓竭此數月中騰挪應付甚費支持若不迅籌接濟深虞延誤今奉部撥補各款其中本省之項或業經撥作部款或目前尚難截數外省之項已屬允解寥寥均不能即時應用似難恃此以爲的款藉抵軍餉及認還洋債各要需司道等公同酌核應請查照前次咨案准以裁節兵勇

各餉撥補銀三十六萬兩其餘銀一百四十五萬兩仍在京協各餉內按數截留俾得分別支應既免遞年重籌之累且省彼此匯解之煩至現辦昭信股票隨後收有成數自當報部候撥其原停京協各餉仍請由部一併核明另行改撥江蘇省應免

認籌等情詳請

奏咨前來臣等覆查七處鹽貨釐金改徵抵借江南縣短軍餉洋款至一百八九十萬兩之多不得已將應解京協各餉指款截留備抵開單咨商戶部核辦以本省之款供本省之用理勢宜然最爲簡便若如部臣所奏必將以廣東等省款項解之江南江南復以此解之他省既爲受協省分而又協解於人轉折

太多遲誤難免此猶就款皆有著者言之也今指撥外省各款或允解無多或無可撥解本省各款或業經提用或緩不濟急該司局所詳均係實情計口授食之需按期認還之項絲毫不容短少斷非空言所能塞責臣等受
恩深重仰體時艱但可勉力支持不致遷延貽誤亦何敢固執成見上瀆
宸聰無如忝領疆圻責無旁貸東南為
國家財賦所繫軍餉為地方命脈所關各項洋款更為邦交大信所在設或餉缺譁潰款絀愆期臣等實不能當此重咎況此次部撥各款以昭信股票為大宗股票願領與否本屬聽民自

便以後收數雖不可知而體察情形斷不能如開辦伊始之旺與其暫時敷衍來年仍須另籌何如就近截留從此一勞永逸在部臣通盤籌畫不欲以一隅之地牽動京協各餉全局自係恪守舊章而江南情事既如此所撥款項又如彼時勢使然有不得不變通辦理者斟酌遠近而輸轉各得其宜分別改撥而中外兩無所礙盈虛酌劑端在部臣一轉移間耳再四思維惟有仰懇

天恩敕部仍照臣等前次指款留抵咨案辦理以爲經常之計而免匱乏之虞出自

聖主鴻施除飭司關道局將請留各餉暫行停解聽候部覆外

謹合詞恭摺具陳伏乞
皇上聖鑒訓示再前次電准戶部由江海關洋藥稅釐撥補銀
十四萬九千兩係備抵蘇省善後經費又由淮鹽加價撥補銀
五萬八千兩係抵支鄂岸緝私薪餉均與江蘇防餉無涉此摺
係臣坤一主稿合併陳明謹
奏

善後經費請於釐局撥補片

再金陵善後經費動用川稅款項前經臣附片奏請仍准照數撥用請免提解一案接准部覆此項經費與蘇州善後經費動用蘇滬釐金早經奏准有案者不同既非例定之需又與鹽務無涉應令切實裁減如必不可裁減卽查照該省從前奏案自行籌款撥給等因咨行到臣當卽轉行去後茲據該局司道詳稱金陵善後事宜如省城內外保甲總分各局稽查城門巡查河道城工歲修文武月課每屆冬防冬賑文武鄉試以及恤嫠水龍施棺施藥棉衣義渡各項善舉經費均係必不可少之需由外設籌無此鉅款多賴鄂岸川稅項下湊撥銀兩以資應用

勢難遽行停止惟既奉部飭不得不勉爲其難茲復於無可裁減之中力求撙節將各項薪資一律改爲九折支發每年仍需銀五萬六千兩委屬無可再減現在鹽釐改歸稅司代徵鄂局無款可解請由金陵釐捐局於貨釐項下如數撥補俾免缺乏等情詳請具

奏前來臣查金陵善後局創自同治三年歷經前督臣奏准用項繁碎免其造報而所動之款自曾國藩以後卽係撥用川稅銀兩雖當時未經陳奏與蘇州動用滬釐情事微有不同然此等款項關係地方要政自當以應用與否爲斷不必以立案與否爲衡金陵爲東南重鎭省會要區善後事宜所全實大並非

以有用之款濫應濫支計自開局迄今三十餘年歷任督臣均無不撥款濟用則事有萬不可廢當在
聖明洞鑒之中且蘇州與金陵同爲省城重地蘇州既有善後之費金陵何獨無之若僅以未經奏明而遂謂不得以彼律此似尚非事理之平也今該局遵照部議竭力節省一切支款核減發給實已竭蹷萬分無可再裁況所用之項以省城內外保甲爲大宗近來迭奉
諭旨飭將保甲事宜認眞整頓以輔兵力之不足是該局經費更有不能稍缺者至部咨查照從前該省奏案自行籌款撥給一節查善後用費始動捐款嗣經前督臣曾國藩飭由湖北督

銷局於淮釐內撥濟旋以無款改在川稅項下撥解前督臣知有各該款可以撥用是以奏明由外自籌目下庫儲奇絀羅掘一空實無閒款可以抵放惟有仰懇
天恩准由金陵釐捐局每年撥補該局經費銀五萬六千兩以濟要需出自
逾格鴻施除咨部外謹會同江蘇巡撫臣奎俊附片陳請伏乞
聖鑒訓示謹
奏

撥解甘軍杭營槍彈片光緒二十四年六月二十四日

再前准督辦營務處電咨提督董福祥現在奉

旨督練甘軍必須加添軍械應撥上海製造局所造快利槍一千枝配齊子藥各五百出派員徑解該提督駐紮處所點收以資應用等因當經臣札飭上海製造局遵照撥解去後茲據該局稟稱遵撥前項快利槍一千枝配齊子彈五十萬顆派委分省補用知縣朱枚航海運津解赴直隸正定府甘軍行營投收守掣批迴稟報前來又准杭州將軍濟祿來咨杭州現開通商口岸華洋雜處操防緊要請撥毛瑟快槍八百枝配齊子藥發交來員領回應用等因臣查杭州旗營練習洋槍新隊係爲切

要之圖自應不分畛域協撥濟用當即飭據上海製造局撥發毛瑟快槍八百枝金陵軍械所撥發毛瑟槍彈八萬顆交由該旗營佐領榮陞等領運回浙除咨部查照外所有撥解直隸正定府甘軍行營快利槍彈及協撥杭州旗營毛瑟槍彈各緣由謹附片具

奏伏乞

聖鑒謹

奏

內河小輪窒礙難行請　飭遵前定議章摺光緒二十四年七月初四日

奏爲內河准行小輪洋人獲益獨厚妨礙釐稅擾害商民籲懇

天恩飭照第二次定章華洋一律遵辦恭摺仰祈

聖鑒事竊本年三月閒准總理衙門奏准各省內河行駛輪船

鈔錄原奏並總稅司擬章咨行試辦前來臣查原奏內稱係爲

擴充商務增收稅釐起見當卽詳考章程旁稽條約覺將通商

省分內河均准華洋商輪行駛與從前禁止之案不符總稅司

議章九條於徵收稅釐未能分晰又多牽混之處迭次電商嗣

經劄飭議覆未分晰者酌加添註易牽混者量爲修改並准隨

時續議更訂雖則窒礙猶多尙屬利害參半曾幾何時忽又咨

到三次改章頓翻原議前之內河明指通商省分今則謂與煙臺議約第四端所論內地二字相同是沿海沿江沿河及不通商地方皆准行駛前定稅課辦法本是華洋一律今則謂洋商即按條約稅則辦理應遵之章須與條約相符是內地趁稅照舊徵收之權僅能行之華商而洋商來往可不遵完稅釐停候查驗又長江一概不准拖帶貨船前經通飭遵辦今則謂若無海關特照即不准其拖帶是明知牌照撤發權在稅司洋商之船自必皆請特照矣洋商獲利獨優較議約所得之益猶有過之查總稅司覆議亦謂華洋內河行輪本是約外之事無非爲商務興旺稅餉日增於地方無礙起見豈期變本加厲困我商

民至於此極將使商務由此益衰稅餉因此愈絀地方從此擾害無窮造端甚微釀禍甚鉅敬爲我

皇上披瀝陳之查近來洋人商務較前愈盛而各處稅釐未曾因之加豐蓋緣稅則本輕條約愈密釐收亦隱爲所占中外窘迫情形日甚一日竭蹶稅以償洋款尚虞不足復益以七處鹽貨釐金餉源頓窮釐收益絀江南僅金陵一局尚可稍資彌縫今內河淮小輪駛行洋商卽率先赴淮揚裏下河及蘇常鎭運河等處拖帶貨船不僅恃單照爲護符並許照條約以辦理匪但不完釐稅並且不服盤查行見金陵釐捐化爲烏有仍須部臣指款撥補否則貽誤堪虞且長江改章甫頒自必任其援照

新關正半各稅難免因之牽動萬一徵收銳減洋債從何抵償苟有責言殊礙成約各省緊要餉項早已羅掘俱窮若再有短絀之處竟至無可挹注安有餘力以圖富强行此於庫帑支絀之時臣所慮妨國計者此也江海輪船豈行以後華民懋遷日絀洋商壟斷彌工恃其稅則之輕單照之益往往雇民船以運貨誘民船以挂旗黠桀者趨之若鶩竇爲關卡之巨蠹近又獲改造土貨之益凡海澨山陬寸絲粒粟之利舉皆爲所網羅今因內河行輪遂將煙臺議款攙入此次改章從此蔓延以入腹地南如閩廣浙江西及湘鄂西皖卽非通商省分亦復莫可遮攔東南古稱澤國小民多倚舟楫謀生自爲輪船所奪其貧苦

失業流爲盜賊者比比皆是私梟會匪之充斥職此之由小輪便捷內地縱橫攘奪侵牟不可究詰不獨駕舟負縴者難於覓食卽在操奇計贏者亦無以資生聚數百萬困頓之徒而莫爲之所臣所慮礙民生者此也臣嘗痛心於覯閔受侮之端多由教案而起愚頑無知畛域難化第逞私忿罔恤時艱往往釀患於不可測夫教堂以勸人行善爲懷尙不免於猜忌小輪是與民爭利之事更難禁其忿爭故初次議章甫頒而聚衆滋事之案迭見矣三次改章未定而拖貨闖卡之案益多矣洋人得此約外之利中國失其治內之權使商民衣食之源遂失所恃上下交困怨讟繁興羣不逞之徒並敢於明目張膽以隸洋籍因

而自立行號朦領船牌益復肆無忌憚以詈辱關卡爲得計以魚肉商民爲本圖弱者忍之於心悍者爭之以力相持不下終必激成毀輪傷人之案矣句結莫解並恐牽及燬堂滅教之案矣小輪來往靡定比保護教堂其事爲尤難各省兵勇俱裁卽責成州縣亦力有不逮萬一啟衅强鄰重煩

宮廷旰食卽嚴譴微臣及在事各員以謝天下而禍患尙忍言乎臣所慮啟鄰衅者此也在總理衙門王大臣燮諧中外迎拒兩難約外通融蓋亦幾經籌度初不料其得步進步遂至於斯臣身任地方感憤憂危曷敢舍其大而圖其細且屢承

明詔百度維新凡有益民生有裨商務之事罔不竭力奉行惟

此內河行輪窒礙太多關係甚重未敢隱忍不言方今患貧已深不可又生鄰衅積弱太甚焉能再失人心伏乞
皇上巽命重申敕令總理衙門劄飭總稅務司查照第二次所定九款妥速訂正照行尚可稍圖補救倘荷
宸斷立敕議停以維持國計民生實爲上策恭候
聖裁所有內河准行小輪妨礙釐稅擾害商民緣由理合恭摺具陳仰祈
皇上聖鑒訓示謹
奏

淮揚行駛小輪有妨堤埽片

再淮揚運河綿長數百里水勢洶湧異常全賴東西兩堤爲裏下河一帶保障每屆修守之際水有漲落尺寸必爭或以土方培高或以碎石塞漏一處倘有泛溢堤身傾卸堪虞今內河行駛小輪往來如織昕夕不停既慮激水過堤又恐刷堤使薄迭據該工所委員稟請設法防範前來臣惟有飭令格外小心多備物料隨時補救理合附片陳明伏乞

聖鑒謹

奏

遵保人才摺 光緒二十四年七月十三日

奏爲遵保人才以備

簡用恭摺仰祈

聖鑒事光緒二十三年十二月二十五日奉

上諭現値時局孔艱需才尤亟各省督撫朝廷寄以股肱耳目其各澄心虛己一秉大公於所屬道府州縣中無論現任候補詳加鑒別擇其居心正大才識閎通足以力任艱鉅者列爲上選他若盡心民事通達時務均著出具切實考語並臚列其人之實迹成效詳悉具陳以備擢用等因欽此 臣維眞才難得亦難知居心是否正大則必測其隱微才識是否閎通更須覘其

抱負茲就臣察識所及查有江蘇試用道劉思訓係已故雲貴總督劉長佑之子學術治術自有淵源嗣在京外服官多年益資歷練臣每試以疑難之事見其膽識過人不爲浮言所奪歷辦江南湖北局務皆有成效可觀自以世受

國恩嘗思捐糜以圖報稱江西廣饒九南道誠勳久居繁劇措置裕如該處交涉事宜最爲棘手該道頗有强忍之力卒使就我範圍並肯瘠私肥公爲地方興利除弊軍民樂爲之用江蘇候補知府柯逢時悃愊無華深沈有識前署江甯府數月便能剔除奸蠹振舉綱維凡事所應爲則毅然爲之不避嫌怨即如理財一節亦復絲絲入扣滴滴歸公足見有爲有守江西候補

知府袁樹勳通達治體洞悉物情前任上海縣等處甚有威惠中外莫不憚其丰裁嗣隨臣赴山海關辦理軍務籌餉籌兵深資臂助該員等雖不敢列爲上選而要不失爲幹濟之才至於盡心民事如江蘇候補道丁葆元上年委署淮揚海道適值地方水災該道親往各屬督辦開河以工代賑爲目前救死之計卽爲將來謀生之資本年委辦堤工又值春水暴漲長堤岌岌可危該道急商運司先啟歸江各壩設法疏消並督同堤工各員晝夜防守救弊補偏卒獲安瀾之慶裏下河各州縣得以一律豐收公家省數十萬金錢民間保數百萬命賦是該道之大有造於淮揚也又江蘇徐州道桂嵩慶所屬水災更重該道督

同州縣分途辦賑拮据百端且以毗連河南山東時虞匪徒侵擾外籌防勦內盡拊循昕夕靡遑心力交悴徐屬夙稱難治加以多難之秋若非該道恩信素孚區處盡善幾何不至大亂也又江蘇江甯府知府劉名譽心氣和平吏事勤敏凡爲地方興養立教惟日孜孜本年夏閒米少價昂窮民飢譟該守設局平糶寢饋俱忘一面嚴拏匪徒人心由是漸定得以化大爲小轉危爲安安徽鳳陽府知府馮煦心存利濟政切先勞所屬連年水潦而州縣情形互異該守單騎按部逐一履勘以被災之重輕定給賑之多寡人霑實惠咸慶更生且於聽斷擅長屢次平反疑獄閭閻無歎息愁恨之聲洵不愧良二千石又署高郵州

知州江蘇候補知州章邦直以循吏而兼能吏其勸課農桑也民皆悅服其講求時務也士亦樂從卽至保甲團巡莫不嚴整數獲巨盜是其明徵臣飭藩司將該員留署一年俾得竟其設施爲各州縣取法該員度量恢宏志趣遠大以臣觀之將來必成偉器又江蘇海門廳同知王賓實心實政宜民宜人該廳係斥鹵之區風俗習於游惰該員相視原隰廣浚溝渠教以樹藝之宜地方漸成沃壤由是講求蓄積以禦凶荒選募練丁以資守望有備無患闔境晏然士民莫不愛戴以上各該員等職守認眞於時務亦知留意臣與共事旣久頗能識其政績官聲據實直陳不敢稍涉虛飾所有遵

旨保奏人才各緣由理合恭摺具
奏伏乞
皇上聖鑒訓示謹
奏

遵保使才摺 光緒二十四年七月十三日

奏爲遵保使才以備

簡用恭摺仰祈

聖鑒事光緒二十四年四月二十五日奉

上諭方今各國交通使才爲當務之急著各直省督撫於平日所知品學端正通達時務不染習氣者無論官職大小酌保數員交總理各國事務衙門考驗帶領引見以備朝廷任使欽此

臣維使才之選固須公忠體

國專對擅長並須先在外洋閱歷人員或久辦洋務方可駕輕就熟查有江蘇補用道錢德培屢充出使日本德國各署隨員

參贊又特用道阮祖棠記名道羅嘉杰二員先後隨使日本派充橫濱正理事官又試用道陶森甲經出使俄德奧和各國大臣奏調派駐柏靈辦事又候補道沈敦和以出洋肄業學生歷辦上海租界會審及各處繙譯又安徽候補道張佩緒淸釐教案甚多現署蕪湖關道於洋人善於撫馭以上六員屢試有效均能通達時務不染習氣倘蒙

天恩俯賜錄用予以輶軒之任俾聯玉帛之懽必能繼好敦槃折衝樽俎仰酬

高厚生成於萬一所有遵保使才以備

簡用各緣由理合恭摺具陳伏乞

皇上聖鑒訓示謹

奏

自强軍出力員弁擇尤保奬摺光緒二十四年七月十四日

奏爲自强軍出力員弁遵

旨擇尤保奬恭摺仰祈

聖鑒事竊江南自强軍操練有成洋員期滿回國前經臣

奏請奬給寶星並聲明副營哨等官可否倣照北洋武備學堂

成案由臣擇尤酌保奉

硃批著照所請該衙門知道單併發欽此旋准總理各國事務

衙門將寶星執照頒發前來業經轉行如式製造分別頒給各

洋員祇領在案伏查自强一軍規模悉倣德制延用洋將弁二

十餘人分充統領營哨等官而以華員爲之副約束兵丁隨同

訓練卽以備異日將領之選復設總理營務處藉資鈐束以爲全軍之樞紐而杜洋將之擅專三年以來成效卓著各該洋將和平受商者固不乏人而驕悍傲戾遇事挾制者亦復不少全賴營務處各員相機因應設法羈縻得以就我範圍盡心教練副營哨官隱忍洋員之苛暴和衷商推昕夕督操於戰陣一切機宜切實講求亦皆確有心得用能整齊純熟成此節制之師均屬著有微勞始終奮勉現在洋將一律資遣該軍歸江南提督李占椿接統營務處業已裁撤自應擇尤請獎以示鼓勵查北洋武備學堂出力人員於光緒十三年按照異常勞績請獎

奉

旨允准有案自强軍係屬創辦與尋常按年例保不同自應比
照辦理惟各該副營哨官多由學生出身或係把總末職或僅
保有頂戴照章應咨部核獎謹將應行奏獎十三員繕具清單
恭呈
御覽其餘各弁由臣咨部核辦合無仰懇
天恩俯准敕部一體照擬給獎俾昭激勸出自
逾格鴻施除飭取履歷分咨總理各國事務衙門吏部兵部查
照外所有自强軍出力員弁遵
旨擇尤保獎緣由理合恭摺具陳伏乞
皇上聖鑒訓示謹

奏

創立江省郡縣學堂摺 光緒二十四年七月二十九日

奏爲遵

旨設立江南省府縣各學堂謹將籌辦情形恭摺具陳仰祈

聖鑒事竊臣恭閱邸鈔光緒二十四年五月二十二日奉

上諭前經降旨開辦京師大學堂入堂肄業者由中學小學以次而升必有成效可觀惟各省中學小學尚未一律開辦總計各直省省會及府廳州縣無不各有書院著各該督撫督飭地方官各將所屬書院坐落處所經費數目限兩箇月詳查具奏即將各省府廳州縣現有之大小書院一律改爲兼習中學西學之學校至於學校等級自應以省會之大書院爲高等學郡

城之書院爲中等學州縣之書院爲小學皆須給京師大學堂章程令其倣照辦理其地方自行捐辦之義學社學等亦令一律中西兼習以廣造就至各書院需用經費如上海電報局招商局及廣東閩姓聞頗有溢款此外陋規濫費當亦不少著該督撫儘數提作各學堂經費各省紳民如能捐建學堂或廣爲勸募准各省督撫按照籌辦數目酌量奏請給獎其有獨力措捐鉅款者朕必予以破格之賞所有中學小學應讀之書仍遵前諭由官設書局編譯中外西書須發遵行至於民間祠廟其不在祀典者舊由地方官曉諭民間一律改爲學堂以節糜費而隆教育似此實力振興庶幾風氣遍開人無不學學無不實

用副朝廷愛養成材至意將此通諭知之欽此復於七月初四日奉電傳

諭旨前於五月二十二日降旨諭令各省開辦學堂限兩箇月覆奏現在限期將屆各省籌辦情形若何著各督撫迅即電奏欽此並准總理衙門將大學堂章程咨送前來竊維學堂之設爲自强根本要圖我

皇上作育人才孜孜求治屢發

明詔於京師創立大學堂

特派管學大臣妥議章程剋期舉辦

諭令各省一體實力奉行洵足立當代之楷模新斯民之觀聽

臣受
恩深重圖報情殷何敢稍涉因循自蹈咎戾惟是造端伊始考
核不厭精詳經費有常籌畫尤須審慎茲遵照大學堂定章斟
酌變通就江甯省城先行開辦以期迅速集事謹將籌擬情形
爲
皇上詳陳之查江甯地方爲東南一大都會向來江蘇安徽兩
省於茲合闈鄉試此次設立學堂係爲科舉之梯桄俾知學術
之階級則兩省士子自應一視同仁擬設江南學堂一區爲高
等省學堂江甯府統轄七屬上元江甯兩縣本係同城擬設中
等小學府縣學堂各一區與京師大學堂一氣貫注層累遞進

以符書升論秀之規通計學堂三處員司教習薪水學堂火食書籍紙筆月課獎賞以及各項雜支每年非八九萬金不足敷用而開辦之初如經營學舍延聘教習購買中外書籍圖冊儀器等項又非十餘萬金不辦當此費絀用宏度支告匱如此鉅款實苦羅掘無從而地方應辦事宜更何敢輕言請款伏思江南舊有儲材學堂原議分設交涉農政工藝商務四大綱學額以一百二十名爲止又以學生未解西書不得不以語言文字爲塗徑現在所學僅英德法日四國語言文字卽使三年有成不過備譯人之選而於律例賦稅輿圖繙書種植水利畜牧農務化學汽機礦務工程各國商務中國土貨錢幣貨物諸學均

未講求仍須俟諸數年之後定額既少收效又遲且與大學堂章程亦多不能相應方今

朝廷勵精圖治百度維新各省遍設學堂一洗空疏積習宏規茂矩體用兼資不患無繙譯之才而患無會通之士臣之至愚應迅設省府縣各學堂以植其本另設農工商等學堂以造其精既爲普通學先立始基即爲專門學預籌進境庶幾人才輩出不致遲緩費時擬將儲材學堂改爲江南學堂推廣學額多延教習其舊有學生嚴加考核分別去留並將舊有之鍾山尊經惜陰文正鳳池奎光六書院併改爲府縣各學堂所有各該學堂書院經費悉數撥給濟用至開辦經費儲材學堂運年節

省尚有數萬金可以提撥如有不敷容臣另行籌款現已派委道員蒯光典總司其事次第舉行此籌辦江南省府縣各學堂之實在情形也若夫外府州縣雖已有數處設立中西學堂而辦理未能畫一章程難免參差茲幸圭臬有資自應敬謹遵守惟各屬學額之多寡須視地方之廣狹經費之優絀以爲衡礙難遽爲懸定業經臣將大學堂章程刊印分發嚴飭各該地方官查照速辦將本有之書院一併改爲學堂經費不敷仍著就地籌款依限於一年之內一律告成其有紳耆好義或捐資獨建學堂或合力分設學塾俱照新章分別奏請獎勵總期漸推漸廣日起有功仰副

聖主殷殷誥誡振興實學之至意所有遵
旨設立江南省府縣各學堂緣由理合恭摺具
奏伏乞
皇上聖鑒訓示謹
奏

擬設農工商礦學堂片

再臣思振興庶務以植本爲先而本富大端以農學爲要迭奉諭旨飭令設立農務學堂並將工商路礦各學迅籌舉辦仰見聖主敦崇實學作育羣材之至意臣博採東西洋章程並參諸紳民議論農工商礦大利所存泰西以爲專門之學現在學堂初設若待普通學卒業然後肄業及之已苦其晚擬在江甯地方先設農務學堂一所選派府屬紳商之有產業者經理其事聘明於種植物學農藝化學人員爲之教習以講求物植土性所宜糞溉壅殖之法酌撥地畝俾試種以辨肥磽略購機器俾課功以判巧拙樹藝畜牧次第推行農氓目覩成規自必樂於

從事更就上海之農學報館改爲農務總會由臣另籌款項重訂章程與各省聯絡協助藉收一樹百穫之益至工藝一門名目繁瑣斷非一蹴可幾而惟製造之學爲目前所最急查上海製造局兼轄之廣方言館專儲譯才之選又舊有之礮隊營備充教習之差現在學校改建陸師亦有專堂此兩項係屬重設擬令酌量裁併拓爲工藝學堂招募生徒分別學習機器既備可資實驗聞見較廣亦易觀摩上海風氣最先程功尤速並擬將商學商報等事統令辦理商務之在籍翰林院修撰張謇等就近督率趕爲籌辦若夫礦務以西北爲奧區鐵路以蘆漢爲正幹眾利所趨儲材宜亟江南辦理礦路甫有端倪此項學生

一時尚難其選然以測量繪算爲初級則與武備學生所學略同擬卽挑選學生調派教習於陸師學堂內添設礦路學一齋分習重力汽化地質等學以備專門學堂異日之取材庶免躐等之譏藉收及時之效所有擬議農工商礦各學堂大概情形謹附片具陳伏乞

聖鑒謹

奏

御製內則衍義一書請　頒發刊行女塾片

再中國人民四萬萬以男女各半計之婦女得二萬萬之數其在搢紳之族讀書識字者尚不乏人至若農工之家大抵操作有餘靈明未闢終身不識一字聖經賢傳無由而知東西洋各國於女學一事莫不加意講求中國爲數千年禮樂之邦似未可因陋就簡茲據候選知府經元善等稟稱上海地方爲中外商民總滙最得風氣之先現徵集同志創設女學公塾民捐民辦士紳提倡自開塾後泰西士女聞風而來頗願爲之襄助塾中教授如儀禮詩書戴記內則班氏女訓女誡及女孝經論語閨範等書凡與女學相發明者皆已搜訪靡遺謹按

欽定四庫全書提要順治十三年
御製內則衍義十六卷以孝敬教禮讓慈勤學八端爲綱子目
中如相夫教子佐忠勉學贊廉重賢敦仁愛民好學著書無不
立爲條教
聖訓昭垂蓋欲使天下億兆婦女遵奉此編於以感發性情漸
摩義理昭明顯著實爲塾中必不可少之書惟是
宸翰祕笈外閒絕少流傳稟懇
奏頒等情前來合無仰懇
天恩頒賜
御製內則衍義一部由臣發交該紳士等祇領以爲女學準繩

並准其照式刊布以廣教化而美風俗出自
邀格鴻施是否有當謹附片陳請伏乞
聖鑒謹
奏

辦理團練變通章程摺 光緒二十四年七月二十九日

奏爲辦理團練變通章程並請量給獎敘以資鼓勵而收實效

恭摺仰祈

聖鑒事竊前准督辦軍務處咨行會議廣練兵團一摺所稱沿海沿江各省舉辦團練一節此事有治人無治法如果辦理得宜則衆志成城自可以輔兵力之不足倘不得其人則苛派騷擾諸弊均恐不免擬請

旨飭下各該督撫體察地方情形妥愼籌辦並詳議章程具奏

奉

旨依議欽此臣維外洋立國盡人爲兵中國一時尚難及此惟

練團猶是我行我法管予內政唐之府兵即其意也此等團練原爲綏靖地方現在伏莽潛滋兵力單薄若不練團自相保衛民間幾無安枕之日矣查向來辦團按戶抽丁往往役及老弱殘廢人數雖衆於事何裨並恐苛派騷擾惟有變通辦理專用年富力强之人操習刀矛槍礮各件略以軍法治之以期用命臣通飭各屬城中設立團練總局以本城公正紳士二三人主之城外東西南北四鄉適中之地各設團練分局以本鄉公正紳士二三人主之就本鄉之都圖里甲自爲一團戶口多者爲大團每團練丁二三百人或四五百人戶口少者爲小團每團練丁百人或百數十人務於本團挑選精壯編列隊伍不准召

募外人其本團內紳士商賈及家道殷實之孤寡常住寬裕之僧道不能充練丁者則酌派養練口糧及製辦軍械軍火軍裝經費所謂貧者出力富者出資亦是持平之道莫不樂從每團設團長一人副團長二人以資管帶皆受約束於本鄉分局及城內總局紳士並擇技藝出眾由軍營出身之武弁以爲教習平日各練丁自行就地操演每月本團合操一次每季本鄉各團合操一次每年應否四鄉合操或輪流抽調來城看操由各牧令會商總局紳士酌辦地方如有盜警以鳴金爲號本團練丁即出援倘遇大股本鄉各團齊來救應後到者罰不到者重罰經臣三令五申民間亦知舍此別無自全之策團練尚肯認

眞其最著者如徐州銅山等屬淮安鹽城等屬揚州高郵等屬團練屢次保衛邨莊擊退賊匪有時偶爾失事則圍拏追捕往往贓犯並獲全數殲擒搶劫爲之稍息團長練丁亦不免有損傷經該地方官隨時賞卹並由臣酌給功牌匾額民情頗形踴躍顧一縣如是各縣未必皆然一鄉如是各鄉未必皆然所以不能整齊者固由風俗有强弱亦由無以鼓勵之故也夫親上死長之義難以責之愚賤卽其衛身家之念亦不勝其愛名利之心輕外奬而重內奬正可因勢而利導之伏維

朝廷廑懷時務激勸人才凡有專建學堂及學會者予以破格之賞習成一藝製成一器有裨實用者准其專利又定例在官

人役因公斃命隨案請卹況團練有關地方安危辦理有成並可以備異日徵調至因勦捕盜匪傷亡核與軍營打仗無異可否仰懇
天恩量予鼓勵凡辦團帶練尤爲出力及出資最多者准給虛銜
封典其團長練丁人才出色准給把總外委咨部註冊歸標候補其有勦捕受傷或受傷成廢以及因傷身故或立時斃命者分別給卹以慰其心而作其氣將見聞風感奮莫不爭先恐後敵愾同仇久之人盡爲兵將與外洋齊驅並駕未始非圖自强之一策也臣爲振興團練起見是否有當理合恭摺具陳伏乞

皇上聖鑒訓示謹

奏

整頓保甲以輔團練片

再准部咨光緒二十四年六月十二日奉

上諭近因各省裁汰營勇保衛地方全在嚴查保甲以輔兵力之不足各省辦理保甲章程非不詳備迭經諭令從嚴稽察率皆視爲具文並未將現辦情形詳晰覆奏殊屬因循廢弛自此次申諭之後各該督撫務當嚴飭地方官於保甲一事實力舉行以期民情固結奸宄無從匿迹仍將整頓辦法先行切實具奏以副朕綏靖閭閻至意欽此臣維保甲意美法良實爲致治之本平時卽應講求茲因裁汰營勇保衛地方則保甲應與團練並行方可以有備無患保甲清查戶口以杜內奸團練挑選

壯丁以禦外侮以游勇之隨在逗遛乘機肆擾若不辦團練而專辦保甲無當也保甲以城廂爲要市鎮次之邨莊又次之邨莊土著居多卽係客民亦有恆產各安生業不敢爲非偶有來歷不明之人則必羣相詰逐不許久停以免受累惟市鎮爲商賈輻輳之區匪徒易於混迹城廂尤甚如沿江之九江安慶蕪湖大通金陵鎮江儀徵瓜揚一帶五方雜處往往藏垢納污現在分委道府大員嚴查保甲並撥兵勇彈壓以爲團練先聲其餘市鎮邨莊則委紳董因地制宜自行籌辦卽寓團練於保甲之中以歸簡便臣復通飭各屬凡係街頭巷口均須設立柵欄派人專司啟閉以遏奔衝而資警覺至游勇中每有哥老會匪

安清道友蹤迹詭祕支黨蔓延其患已深爲禍尤烈亟應飭保甲團練查拏頭目一面由地方官出示解散脅從以期綏靖閭閻仰舒

廑慮理合附片具陳伏乞

聖鑒謹

奏

淮徐復災豫籌賑撫摺 光緒二十四年七月二十九日

奏爲江蘇淮徐海等屬復被水災亟須豫籌賑撫謹將大概情形恭摺具陳仰祈

聖鑒事竊照上年淮安徐州海州等屬被水災歉民情困苦異常經臣等據實奏明蒙

恩截留漕糧並開辦賑捐又得義紳襄助及各省協濟鉅款自秋冬以迄今春賑撫工糶次第舉行俾被災窮黎漸臻安業已將辦理就緒情形恭摺會

奏本年六月十一日承准軍機大臣字寄奉

上諭御史鄭思贊奏徐海災象又成請飭籌辦撫卹一摺著劉

坤一奎俊迅飭該地方官分別輕重情形妥籌撫卹等因欽此又經恭錄轉行趕緊查明妥爲籌辦各在案茲據署江甯布政使胡家楨詳稱本年初夏徐海各屬麥穗垂黃滿冀可獲豐收閭閻藉蘇積困詎於四月下旬連遭大雨東省山水驟發沂運各河同時並漲堤埝被衝低田閒遭淹漫五月初閒水勢漸退正在搶割復於十二日後驟雨滂沱通宵達旦溝澮盈溢窪區瀰漫運河水又增漲上游蒙沂諸水建瓴而下一片汪洋未刈之麥多被淹沒其已割登場者亦有漂失當經飛飭各該州縣儘力設法分別疏洩以保秋禾乃六月中旬以後晴日無多霪霖相繼農田疊遭淹浸下游水勢頂托一時涸復難期統加察

核雖其間坐落高下輕重分數尚須確切查勘第就目前情形而論則邳州宿遷海州沭陽被淹已重毗連之睢甯銅山蕭縣豐縣贛榆安東桃源清河阜甯等縣凡地勢低窪及濱臨河湖之處均不免有淹傷災區寬廣較上年殆有過之其薄有麥收之戶轉瞬即將告匱秋成失望來日方長而被水既較上年爲早備工度日之輩現在無以謀生已有不可終日之勢若不急籌安撫則數十百萬甫登衽席之蒼黎復將轉乎溝壑現已會同賑捐局趕緊籌集款項以備賑濟一面派員先行往查並飭各該地方官就涸出之地督令補種蕎麥紅薯蘿蔔等物一面購麥備放乘時布種爲將來冬春之計暨籌辦工糶各事以期

維繫人心俾免輕去其鄉鋌而走險義賑紳士嚴作霖辦事結實輿論翕然茲與商明於八月間親赴徐州等屬迅速查辦以免飢民出外逃荒惟是戶口眾多需款繁鉅際此庫儲奇絀固屬羅掘無從僅恃請獎銜封之賑捐亦苦無濟於事惟有請開實官賑捐或可稍資挹注等情詳請具

奏前來臣等查淮徐海等屬地方瘠苦災歉頻仍積困未蘇又遭水患次貧之戶亦復轉為極貧數百萬災黎嗷嗷待哺若不迅籌撫卹必至流離失所洵如該御史鄭思贊所奏早盡一日之心即多活百人之命惟是庫款艱窘賑撫無資除將請開實官賑捐各節另摺奏懇

天恩俾得集成鉅款以資接濟並飭令該司局多方設籌迅速
妥辦仍俟各屬查明田禾收成分數勘定另行
奏報外所有淮徐海等屬復被水災亟須豫籌賑撫緣由謹合
詞恭摺具陳伏乞
皇上聖鑒訓示謹
奏

請開實官賑捐摺 光緒二十四年七月二十九日

奏爲淮徐海等屬復被水災擬請開辦實官賑捐照新海防例請獎以惠災黎而資工作恭摺具陳仰祈

聖鑒事竊江蘇淮徐海各屬復被水災亟須豫籌賑撫業經臣等另摺陳

奏在案茲據辦理賑捐局署江甯布政使胡家楨等詳稱籌賑以集款爲先本非易易而在今日則尤難江南各庫自前歲籌辦海防早已羅掘殆盡又有認還洋華各款本年復將鹽貨釐金改歸稅司代徵抵借餉源頓竭益覺窘迫難支無論正雜各款均苦無可撥用是此次淮徐海賑務舍勸捐外別無籌款之

法夫以捐事久成弩末而歷年各省辦賑猶必恃此爲挹注者則以直省之中偏災僅見東南財賦之地歲事尚豐紳富欲博顯揚捐輸頗資鼓舞並有虛銜抵捐實官之例以故勸捐者尚得藉手集成鉅資乃比年以來往往數省告災捐局林立勸辦不易無異竭澤而漁加以糧貴錢荒各省一轍農工商賈無不疲病物力益艱其在素封之戶頻年捐賑均已銜封疊晉無可再加又因抵捐之例不行收數益形減色上年江蘇賑捐開辦已逾七八月之久收數無幾墊款尚未清還方冀本年通省豐收賑事截止可以徐圖歸補詎意淮徐海等屬又遭水患麥穗垂熟不及搶收秋禾在田又多淹沒就目前情形而論邳州宿

遷海州沭陽被災最重睢甯銅山蕭縣豐縣贛榆安東桃源清河阜甯低窪處所亦均受傷統計災區仍有十餘州縣之廣此時之急辦安撫及將來通籌工賑一切端緒極繁況值上年災祲之餘徐海地方民俗素稱强悍其界連東豫等處兼有大刀會匪潛相句結並以光緒二十一年滋擾教堂之案未得逞其所欲時思藉端報復窮民飢寒所迫煽惑易從尤須妥爲撫綏俾免流離失所庶不至鋌而走險貽害地方又如上年興修河堤各工經此次漫溢衝盪必多淤墊殘缺亦須俟水退後大舉浚治乃能資以宣防永爲利賴然此數大端需款均鉅約略計之非百數十萬金不克濟事江南庫儲如此物力如此將何以

堪若僅稍事補苴不爲久遠之計顧此嗷嗷之衆亦何忍聽其
連年顚沛
國家深仁厚澤淪浹寰區每遇大災
恩發內帑部款至數十萬金而不惜但際此部庫亦非充裕何
敢遽請撥款再四思維非就賑捐暫予變通不足以資集事溯
查前次海防籌餉紳富捐款至百數十萬近年鹽商報效亦屢
經認捐百萬皆因准獎實官是以輸將踴躍且查從前山西河
南賑捐亦有請獎實官成案全活甚衆至今感頌
皇仁今江蘇淮徐海等屬災情雖尚不及晉豫之重而庫儲物
力之艱則數倍於曩日擬請准令本省及僑寓之紳商富戶比

照籌餉及鹽商報效之案公同集捐隨時彙繳照新海防例請
獎實官以本省之捐輸濟本省之工賑保全實多於大局良有
裨益等情詳請具
奏前來臣等覆加察核委係實情當茲費絀用宏百端拮据此
項工賑鉅款委屬無可設籌該局請開實官賑捐誠亦萬不獲
已之策民命所繫不得不迫切上陳合無仰懇
天恩准如所請俾得早日舉辦仍以一百萬兩爲限數滿即行
停止不准稍有勒派他省亦不得援以爲請庶於軫災恤黎之
中仍寓愼重名器之意如蒙
俞允即由臣衙門印給實收飭局實力勸辦按次造冊咨部核

給獎敘所收捐款酌量各該屬工賑事宜分別勻撥並嚴飭承
辦各員務使實惠及民工歸實濟不准稍有侵漁以副
聖主念切民依之至意抑應
敕部另行撥款之處非臣等所敢擅擬所有淮徐海等屬復被
水災請開實官賑捐緣由謹合詞恭摺具陳伏乞
皇上聖鑒訓示謹
奏

截漕濟賑片

再准徐海等屬復被水災民情困苦亟應豫籌賑撫業經臣等
片摺奏請開辦賞官賑捐以資接濟伏查各該屬災歉頻仍生
機遏絕救焚拯溺祇在幾微若不迅速設籌勢將緩不濟急且
窮黎謀生無術即難免輕去其鄉迨至流離顛沛之時雖地方
官竭力設法資遣回籍在公家用款更多而災民飢軀奔走道
殣相望已不知凡幾矣自非寬籌賑款迅速帶往災區分別查
放不足以全民命而廣
皇仁臣等此次辦賑因慮勘災遲緩有礙民生是以爲此豫籌
之計惟是災區太廣爲日方長一切工賑事宜需款過鉅迭與

司道及辦賑紳士嚴作霖等面商非百數十萬金不克濟事即
實官賑捐一事仰荷
恩俞所短款項尚多仍苦無從籌措再四思維合無仰懇
天恩俯准照光緒十八年江甯揚州等屬被災之案
賞給江北河運江蘇海運二十四年分漕米八萬石儘數改折
並將運費水腳等項一併作爲賑撫之用出自
逾格鴻施臣等仰體
聖慈用敢爲民請命不勝悚惶屏營之至謹附片具陳伏乞
聖鑒訓示謹
奏

裁併辦公各局摺 光緒二十四年七月三十日

奏爲遵

旨認眞裁併各局所恭摺覆陳仰祈

聖鑒事竊臣恭閱電鈔光緒二十四年七月十四日欽奉

上諭各省設立辦公局所名目煩多無非爲位置閒員地步薪水雜支虛糜不可勝計著各督撫將現有各局所中冗員一律裁撤淨盡限一月覆奏等因欽此臣跪誦之下欽悚莫名伏查江蘇爲東南重鎭財賦要區統轄南洋兼管鹽政事體最爲繁重局所亦因之較多曰營務曰洋務曰鹽務曰地方事宜各有專司本難勉事裁併惟既迭奉

諭旨誥誡諄諄如廣東湖北等省巡撫皆秉節重臣尚且一併裁撤改歸總督兼管

乾綱獨斷薄海同欽臣受

恩最深固不敢瞻徇情面各該局員亦應仰體

聖意勉爲其難以期撙節度支推行新政方不負

朝廷勵精圖治實事求是之至意臣就所轄各局所中通盤籌畫實力圖維除宜昌加抽川釐業歸稅務司代徵儲材學堂現議改爲江南省學堂不計外其事務稍簡者無論所支局費係屬內銷外銷一律大加裁撤酌量歸併庶用款節省一分於時務即獲一分之益現飭將防營支應報銷處歸併金陵支應局

洋火藥局歸併金陵軍械所金陵城內外保甲兩局併爲一局揚州保甲局卽行裁撤責成該府縣經理金陵木釐局歸併釐金總局該局收款專供長江水師兵餉應令總局另款列收照案支放沙漫洲緝私局卽行裁撤責成就近駐防水師巡緝金陵淮南兩書局裁撤員司責成兩淮運司及江甯府分別管理金陵上海兩商務局現已另設總局統轄江皖南北等處商務並辦理商會商學商報各項事宜與湖北聯絡一氣所有原設兩局亦卽裁併以免重複而一事權其餘如籌防支應釐金督銷洋務製造等局及水師陸師各學堂雖係必不可少所有各該局委員亦飭嚴加沙汰應裁者裁應併者併雜支各項竭力

剔除應省者省應刪者刪總期破除積習規模一新不使稍有浮糜亦不敢稍避嫌怨各該局裁節薪水雜項銀兩俟截數後另行具奏目下籌辦農工商各項學堂需款孔亟挹注無從擬懇

天恩俯准儘數提撥濟用俾得迅速集事出自

聖主鴻施所有認眞裁併各局所緣由理合恭摺覆陳伏乞

皇上聖鑒訓示謹

奏

劉忠誠公奏疏

卷二十九目錄 光緒二十四年八月起至十二月止

江南防軍改練洋操摺
湘省開辦機廠無款撥濟摺
籌撥福州船廠經費片
薦舉熟習河工大員摺
楊恭宸潛謀不軌獲案訊供摺
書院學堂並行以廣造就摺
農商報館會名不在禁例片
陸師教習洋員請給寶星片

確查平糶私販情形據實覆陳摺

蔡鈞被參情節係出譌傳片

賑災款絀現籌辦法摺

甯屬糧折實難再減摺

武舉武生挑入學堂一體講習摺

各省綠營一律改習槍礮片

昭信股票認繳無多請頒部票片

披瀝自陳籲懇開缺摺

特保賢明人員摺

道員送部　引見片

舉辦漁團片

審結何垛場案犯摺

遵查場員鹺商委無剋減情弊片

籌議擴充製造懇撥三廠常費摺

勸辦農工商務分門實學片

增設水師學堂學額摺

兵官輪船照章查驗片

遵　旨妥籌交涉事件摺

徐海賑務撥款分濟摺

會勦邳州土匪緩徵錢糧摺

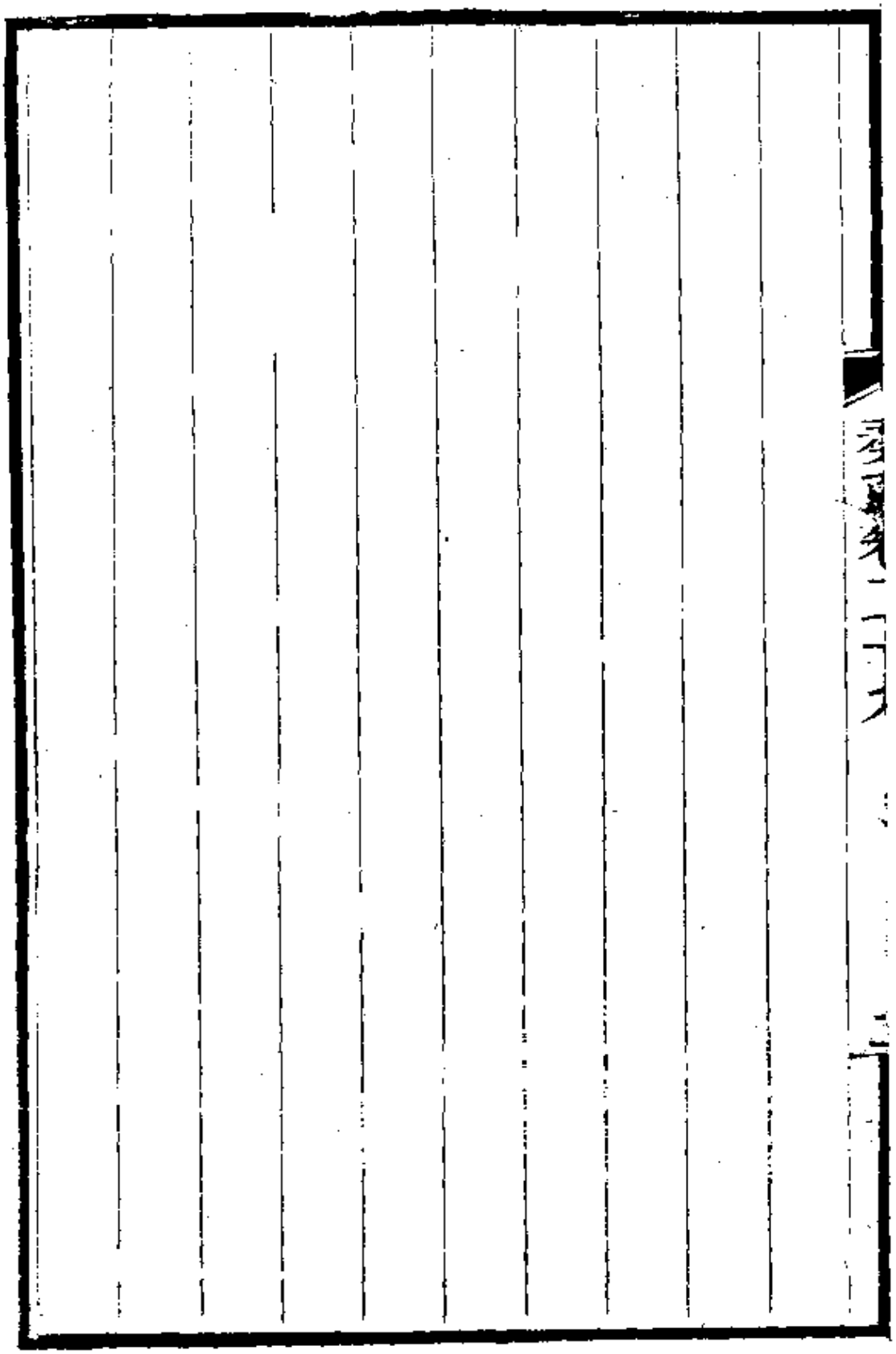

3966

江南防軍改練洋操摺 光緒二十四年八月二十日

奏爲江南各防軍一律改練洋操謹將籌議情形恭摺覆陳

祈

聖鑒事竊臣於光緒二十四年五月初九日承准軍機大臣

寄奉

上諭戶部兵部會奏遵議御史曾宗彥奏請精練陸軍改爲操並將各省兵數餉數開單存覽一摺今日時勢練兵爲第大政練洋操尤爲練兵第一要著惟須選教習以勤訓課覈力以籌軍實現在天津新建陸軍江南自强軍均係學習洋北省勇隊著由新建陸軍酌撥營哨之學成者分往教練南

則由自强軍酌撥營規口號均須一律各直省將軍督撫統限六箇月內將併餉練隊及分紮處所妥議覆奏至軍械槍礮應飭各省機器局酌定快槍快礮格式槍子礮彈分量造法互相討論折衷一是如式製造精益求精以期利用並著一體妥速籌辦毋得宕延餘依議原摺均著鈔給閱看等因欽此又准部咨本年五月二十一日奉

上諭前據順天府府尹胡燏棻奏請精練陸軍並神機營改用新法操演出使大臣伍廷芳奏京營綠營參用西法各摺片先後諭令軍機大臣會同神機營王大臣八旗都統妥議茲據該王大臣等會同議奏改練洋操爲練兵要著各省綠營練勇迭

經諭令認眞裁併一律挑練著各該將軍督撫歸入前次戶部
兵部議覆御史曾宗彥請改練洋操摺內一併迅速切實籌議
具奏等因欽此仰見
聖主整軍經武力圖自强之至意欽佩莫名伏查該御史原奏
內稱儘各省已有之餉練各省洋操之兵部臣覆奏內稱既係
就已有之餉改練洋操自可毋庸另籌各等語是當就原有餉
項酌劑盈虛未能因改習洋操另請加撥此就餉力言之也江
南濱海沿江各防營駐紮處所曰吳淞南洋門戶也曰江陰長
江門戶也曰鎭江中權要地也曰金陵根本重區也曰徐州南
北通衢也星羅棋布脈絡貫通相地紮營實爲必不可少自上

年裁勇節餉一律改營爲旗除新招之江勝營外每旗勇丁二百餘名統計五路防軍不過一萬數千人合計則尚有可觀分紮則實無可再減此就兵力言之也欽奉

諭旨飭令一體改練洋操自應覘現有餉力兵力查照各該原奏通盤籌畫切實圖維總期餉項不致爲難操防可以兼顧爲第一要義謹分列八條敬爲

皇太后

皇上詳陳之一各軍統練洋操也查洋操手足靈捷步伐整齊紀律嚴而有法槍礮熟而有準自强軍已著成效各軍自宜倣行現擬將駐紮吳淞之盛字五旗駐紮江陰之合字五旗駐紮

鎮江之江勝六營新湘五旗南字三旗駐紮金陵之親軍七旗護軍三旗衡字三旗共三十七營旗一律改練洋操由自强軍挑選排長前往教練按照各該營旗哨數五哨者五人三哨者三人一切操法統照自强軍章程不得稍有歧異務使規模日新悉成勁旅此軍與彼軍號令畫一庶幾呼吸靈通其自强軍調出排長各額缺由該統領另行選充募補至徐州地方遼闊盜風素熾原駐防軍皆係畸零分紮或一哨或數棚皆有巡緝奸宄保護教堂之責調集合操必滋貽誤應與零星各隊伍及散紮各練軍統俟盛字等營旗練成後再行抽調改練以免疏虞一餉項酌量加增也查北洋新建陸軍正兵月餉每名四兩

五錢江南自强軍則每名八元約合銀五兩六錢均係按月發給足餉各防軍勇丁每名四兩二錢又以近來餉源短絀未能按月發足歷經造銷有案今既改習洋操未免相形見絀嚴其訓課似須贍其口糧前署督臣張之洞奏設自强軍亦稱若照舊日餉章必無肯應募者今縱未能照自强軍之數擬請按年略予加增以示體恤仍不逾照章應支之數此係專指勇丁而言其統領營哨等官薪水銀兩仍照舊章辦理一操衣酌量製備也言洋操者莫不謂戎衣整潔步驟敏肅而衣袴操靴皆係由官製給全軍一律自足以新士氣而壯軍容各防軍餉數較少衣履一切又須勇丁自備參差藍縷其勢使然今既改練洋

操此項似不可省惟查自强軍定章每營每年須數千元若三十七營旗悉數比照辦理爲數過鉅不能不量予變通擬請每名歲給單操衣袴二套草帽一頂包巾一條皮靴一雙統計每年已需銀四萬餘兩尚可設法挹注一薪餉亟宜統籌也每哨由自强軍酌撥排長一名充當教習擬給月薪十四元核計三十七營旗共需教習一百餘名每年約需銀一萬四五千兩除將各防軍原有教習薪水抵支外仍須另籌銀一萬餘兩各該勇丁又須酌加餉項以及製備操衣等件統計每年約共增支銀九萬餘兩此項未准月行請撥而各營旗又無騰出之款惟查自强軍遣散洋將改派統領後釐定各項每年約節省銀六

萬兩尚可撥用然以盈抵絀仍屬不敷伏思自强軍餉章排長每月十元正兵八元而天津新建陸軍步隊營頭目每月五兩五錢正兵四兩五錢湖北護軍營練習洋操親兵每月四兩五錢正兵四兩二錢惟江南自强軍兵丁餉數太優難免各軍有所藉口自應酌量減少以昭公允而資補苴自强全軍原定二千八百六十八人嗣以工程隊未經募練改歸陸師學堂辦理馬隊二營併爲一營現係額設二千五百八十八人擬請將排長向支十元者改爲六兩正兵向支八元者改爲四兩五錢約計每年可節省銀三萬餘兩卽以抵補各軍餉項之不足如此一轉移閒於餉項毫無出入而各軍洋操可以迅速舉行如蒙

恩准再將自强軍改定薪餉各細章咨部立案備核一軍械務宜一律也練兵以備非常非操練純熟槍礮整齊臨敵斷難制勝江南購存槍械以後膛九響毛瑟爲最多此項槍枝尚稱精利且子彈與大毛瑟相類機器局均能倣造源源接濟操用最爲合宜江南各防軍業經一律領用近來湖北湖南浙江先後咨請撥給將來各省自可聯爲一氣至各營所用礮位名目磅數難免參差未敢多發快礮艮以快礮子彈購自外洋存儲無幾平時操習用子較多不能不留備有事之用今既統練洋操擬酌量發給二三磅哈乞開司及阿摩士莊快礮俾資兼習並向洋商訂購德國六生特駄礮數尊一俟運到卽行飭局倣造

以備分發馱礮便於折卸庶不致轉運爲難仍一面飭令機器局講求新式新法多造快槍快礮俾免仰給於人另行奏明辦理其操練口號白晝用旗夜間用燈通飭各軍不准稍有紊亂一圖籍亟宜講求也外洋戎事之所以日强者以其兵無不學學無不精也中國之兵由於招募大都不甚識字之人以言兵法則懵然不知以言輿圖則茫然不曉將弁尚或不免況兵丁乎今既統改洋操雖不敢遽求精邃而行遠自邇不能不植其初基查自强軍新纂西法類編一書分兵法軍器測繪數學諸門由淺入深頗爲詳備應分發各營旗責成營哨官以時誦習務期逐漸通曉不得專委諸教習致形隔閡並咨取北洋所刊

德國陸師入門法操刷印萬數千本徧給各勇丁閱看此外如孫子十三篇坤輿方圖萬國輿圖亞細亞東部輿圖沿海八省口岸全圖一體購印頒發責成各該官長及文案等員不時繙閱指示勇丁以爲精進門徑如各該營哨等官虛應故事或不能勝任即行分別撤參一弊端嚴行禁革也防營積習漸深流弊百出時艱孔亟不能不改絃更張此次統練洋操係爲實事求是起見各該統領管帶自應加意整頓振刷精神上念朝廷講武之深心下念勇丁習操之勤苦一洗從前陋習方爲不負委任臣當隨時派員點驗嚴密訪察如有缺額剋扣等弊一經查實即行從嚴參革治以應得之罪斷不稍存姑息其有

辦事勤奮校練認眞者亦必奏請獎勵以昭激勸一將領亟宜預儲也練兵必先選將中外理無二致目下各營旗統領要皆百戰之餘一時之選然不能不預爲儲備俾免將來缺乏之虞查江南陸師學堂本爲教育將才而設擬俟學生畢業後酌發各營一如自强軍差遣之例增其閱歷廣其見聞才具出衆者酌量授以營哨官之任漸推漸廣必有英才出乎其閒既爲學堂鼓舞之資卽爲各軍久遠之計庶幾維持不敝精益求精以上八條皆遵照部臣原議察酌江南情形就地設籌不另請款事事務求核實不敢稍涉虛浮合無仰懇

天恩俯賜照准俾得早日舉辦認眞訓練以收實效而拓新規

除將製造軍械與各省互相討論另行具奏外所有籌議江南各防軍改練洋操緣由謹繕摺具陳伏乞

皇太后

皇上聖鑒訓示謹

奏

湘省開辦機廠無款撥濟摺 光緒二十四年八月二十日

奏爲遵

旨籌議湖南設立製造槍彈兩廠無款撥濟恭摺覆陳仰祈

聖鑒事竊臣承准軍機大臣字寄光緒二十四年六月十八日

奉

上諭陳寶箴奏設立製造槍彈兩廠擬籌常年經費並請改撥款項一摺據稱擬照鹽斤加價成案每年約銀十餘萬以供兩廠常年的款又上海機器製造局原議訂購機器稅款尚未撥解請籌銀三十萬兩以爲購製機器之費著斟酌情形迅速籌辦等因欽此當經恭錄分飭欽遵妥議詳辦去後茲據辦理上

海機器製造局江海關道蔡鈞等先後覆稱製造經費本由江海關二成洋稅項下撥解久已患其不敷前因創設鍊鋼無煙藥栗色藥三廠經臣奏准每年加撥銀二十萬兩專供三廠常費嗣因擴充製造擬請另撥專款銀六十萬兩添備槍機礮機亦因款鉅難籌暫從緩議近來撥解日廣工料日昂製造因之益繁經費因之愈絀但就三廠而論上年已用銀十八萬餘兩今年百貨翔貴各省請撥紛繁而江海關加撥之二十萬僅上年解過六萬兩其餘欠解之款及本年應解之款尚復無著長由稅收未旺撥款遞增如四國洋債還款各關稅司薪費以及蘇州織造裝盛用款福建船廠添撥經費皆關緊要之需來源

有限去路亦多兼顧並籌實苦力有未逮當此整頓武備改練洋操各省槍礮應歸一律方擬就原有槍機添換機器改造小口徑毛瑟槍已與洋行議價約需銀十九萬餘兩雖經奉飭截長補短移緩就急而爲數過鉅一時不易設籌嗣後造槍之費及添購礮機等項尚擬俟與津鄂兩廠定議後另請撥款濟用實苦無款改撥湖南等情前來伏查湖南開辦製造槍彈兩廠實爲切要之圖惟江南費絀用宏無力可謀協濟臣於本年春間准湖南巡撫臣陳寶箴電商業將竭蹶情形附片具奏在案倘該關局款力稍紓可資周轉自當不分畛域竭力勉籌無如加撥常款久已虛懸江海關收不敷放亦有岌岌難支

之勢體察情形委屬無從籌撥所有遵
旨籌議湖南設立製造槍彈兩廠無款撥濟緣由理合恭摺覆
陳伏乞
皇太后
皇上聖鑒訓示謹
奏

籌撥福州船廠經費片

再臣承准軍機大臣字寄光緒二十四年六月初十日奉

上諭國家講求武備非添設海軍籌造兵輪無以爲自强之計福州船廠工匠機器均足以資興造惟所需款項較鉅必須另籌的款按年撥解著各該將軍督撫遵照單開指撥數目妥籌辦理於十日內先行電奏等因欽此並准鈔單內開奉撥江蘇省銀二十五萬兩出使經費三十萬兩淮鹽督銷局十二萬兩伏查江南供應繁億費絀用宏近年以來庫藏如洗自鹽貨各釐改徵抵借餉源頓竭益覺難以支持艱窘情形當荷

聖明洞鑒此項奉撥鉅款實苦無可設籌惟是整頓海軍自造

戰艦係爲修武備塞漏巵要舉欽奉
諭旨京餉洋款之外無論何款准其移緩就急等因
聖慈體恤備極周詳自應恪遵辦理當經臣督飭各司道關局
竭力認籌業將大略情形並聲明此後如織造特辦等款酌量
緩解俾免延誤遵限先行電
奏在案所有奉撥出使經費銀三十萬兩應由江海關承解淮
鹽督銷局銀十二萬兩應由兩淮運司承解其江蘇省銀二十
五萬兩江甯藩司認籌二萬兩江蘇藩司八萬兩江安糧道一
萬兩蘇松糧道二萬兩兩淮運司二萬兩江海關六萬兩鎮江
關二萬兩江南籌防局二萬兩共符二十五萬兩之數以副

宸廑而供製造所有本年應解之款擬請以秋季爲始容俟籌集就緒即行報解據各該司道關局先後遵飭認解稟覆前來臣覆核無異除咨部查照外理合會同江蘇巡撫臣德壽附片覆陳伏乞

聖鑒謹

奏

薦舉熟悉河工大員摺 光緒二十四年九月初十日

奏爲遵

旨薦舉熟悉河務之大員恭摺密陳仰祈

聖鑒事竊臣恭閱電鈔本年九月初六日欽奉

慈禧端佑康頤昭豫莊誠壽恭欽獻崇熙皇太后懿旨近年以

來山東黃河屢次漫溢瀕河州縣受患甚深小民蕩析離居情

形尤堪憫惻因念河工堤埝雖經每歲修培而潰決漫溢無歲

不有閭閻生計所關豈得因循坐視著京外臣工遴訪熟悉河

務精明廉潔之員臚舉政績出具切實考語保奏候旨簡派事

關保衛民生大計爾諸臣當仰體朝廷與民休戚之意選拔眞

才核實薦舉以圖收效不得采用虛聲致滋貽誤將此通諭知之欽此仰見

聖慈愼固河防勤求民瘼之至意跪誦之下欽仰莫名竊維治河之道不外因勢利導力戒浮糜修濬得宜則帑金不致虛擲工料核實則弊端可以盡除而其要尤在督辦之大員精細廉明乃不爲僚屬所朦蔽臣伏見裁缺廣東巡撫許振禕矢志清廉公忠體國其爲河道總督也深知河工陋習不得不改絃而更張之下車伊始釐定章程舉一切歲需款項應省者省應裁者裁務使滴滴歸公絲絲入扣多年積弊爲之廓然一清有時復以一車兩馬周歷河干凡閭閻休戚之所關堤埝夷險之所

繫無不默而識之了然於心由是官吏憚其手裁地方受其實惠終該河督之任豫省無河患夫歲支有定而獲慶安瀾以用其所當用也節省鉅萬而轉有實效以其化無用爲有用也統籌全局力果心精具有過人之處嗣因直隸永定河工特簡該河督馳往查勘是其深諳河務辦事認眞已久在聖明洞鑒之中顧臣猶以爲請者若僅於庶僚中選舉一二員事權不專收效尚緩不若得一熟悉情形之大臣展其所學舉其所知則羣策羣力奮志圖功於以永固堤防拯民昏墊其裨益至速且遠臣知之有素用敢據實上陳仰備朝廷採擇惟係曾任督撫大員應如何

簡派之處非臣所敢擅擬是否有當謹繕摺密
奏伏乞
皇太后
皇上聖鑒謹
奏

楊恭宸潛謀不軌獲案訊供摺 光緒二十四年九月三十日

奏爲副貢潛謀不軌投函入教語多狂悖教士拒而不納獲案訊供案情重大請

旨遵行恭摺仰祈

聖鑒事竊臣前據江西廣信府知府查恩綏廣豐縣知縣裘鴻勳稟稱訪聞廣豐縣楊村地方有副貢生楊恭宸潛謀不軌情事正拏辦閒卽據天主教堂教士劉在鐸將楊恭宸原信密派教民到縣面呈聲稱閱其來信狂悖彼教拒而不納聽候究辦該府縣當卽面商密拏由該縣探明蹤迹於本年四月初八日督帶兵勇馳抵楊村將楊恭宸拏獲解府委員押解晉省聽候

研審按律懲辦並據邑紳舉人王家瑞等八十人公稟請鋤元惡以安閭閻等情查核該劉貢原函牽涉該縣方村楊村及浙江江山縣楊姓胡姓情詞狂悖已極當以案情重大經臣批飭江西臬司發委嚴訊去後茲據南昌府知府江毓昌稟覆遵提楊恭宸到案按照原函各節悉心研究據供稱年三十五歲廣豐縣人光緒二十年由優貢中式副貢生家在離縣城七里西鄉地方租屋居住平日教館營生慣習刀筆時常代人作詞告狀二十二年十月間忽患痰迷病證時發時愈廣豐教堂設在離縣城二十里西鄉洋口地方教堂頭目是已革吏員鄭樹寶即大狗浙江江山縣楊姓與伊同姓不宗並胡姓共有多少煙

戶均不知道方村地方離伊家五里該處方姓僅止幾十家當日伊寫信與教堂係因天旱不雨地方穀價騰漲奉縣示諭平價鄉閭到處搶米紳富疑伊從中唆慫在縣呈控縣中派士勇多名四鄉拏人伊恐受累欲藉教堂庇護是以致書教堂懇其收錄並因鄭大狗說伊係副榜必須誇說大話洋人方能收留且可派作教士一時糊塗又因痰迷病發神思恍惚不知如何寫出這樣悖逆犯法的信罪該萬死等供再三究詰矢口不移並經該府委員赴廣豐縣西鄉洋口地方密查該處戶口無多實無千餘家皆願入教之事稟請核辦前來臣查楊恭宸身列士林倖中副貢宜如何績學勵品以圖上進乃平素慣弄刀筆

武斷橫行並訪聞有逼嫁繼母姦占孀婦情事已屬衣冠敗類
罪不容誅此次投書教堂語多悖謬如順人心應天心英豪自
負擇木而棲四海雖大傳檄可定以及貴教數百年設教中邦
正望其有今日各等語實爲喪心病狂法無可貸當就縛之際
猶敢號召黨類多名持械趕奪拒傷勇丁則其平日結黨謀亂
尤屬信而有徵若非該教士劉在鐸深明大義拒而不納煽誘
蠱惑爲禍曷可勝言據供素患痰迷而查閱原函語意明暢豈
痰迷人所能辦似未便信其狡供稍存寬宥惟係副貢生尚未
奏革謹將該副貢原函及邑紳公稟繕具清單恭呈
御覽應否將該副貢生楊恭宸即行斥革立正典刑以昭炯戒

其餘概免株連抑應如何辦理之處伏候
諭旨遵行臣未敢擅便所有副貢潛謀不軌投函入教語多狂
悖教士拒而不納獲案訊供各緣由理合會同護理江西巡撫
臣張紹華恭摺具陳伏乞
皇太后
皇上聖鑒訓示謹
奏

書院學堂並行以廣造就摺 光緒二十四年十月初三日

奏爲書院不必改學堂不必停兼收並蓄以廣造就而育眞才

恭摺仰祈

聖鑒事光緒二十四年十月初一日欽奉電傳

懿旨禮部另片奏各省書院請照舊辦理停罷學堂等語書院之設原以講求實學並非專尚訓詁詞章凡天文輿地兵法算學等經世之務皆儒生分內之事學堂所學亦不外乎此是書院之與學堂名異實同本不必定須更改現在時事艱難尤應切實講求不得謂一切有用之學非書院所當有事也將此通諭知之等因欽此仰見

聖明諄諄垂訓範圍曲成之至意下懷莫名欽佩臣維禮部之奏因前議將書院改爲學堂故請書院照舊辦理停罷學堂非謂書院之外不應另有學堂也現復考試舊章仍以制藝試帖取士則各省書院自應留爲士子肄業之所不必改爲學堂顧自同治以來內外所設同文館廣方言館皆係學堂嗣於沿海各省設立武備學堂陸軍學堂水師學堂歷時已久用款頗多業有成規成效又何可以盡廢夫書院與學堂誠如

懿旨名異實同各書院肄業士子自應講習天文地輿以及兵法算法未可專尚訓詁詞章禮部所謂照舊辦理亦即此義而各士子未能體會也臣自奉

旨考試仍用制藝試帖即經咨行江蘇安徽江西三省聲明
朝廷取士務在講求實學所有各書院於制藝試帖外兼課經
史掌故時務以成經濟之才並飭江甯府知府劉名譽會商各
書院院長議立兼課章程通飭遵照乃地方生監竟有視爲畏
途稟求仍舊專課時文經臣嚴行申飭可見士子錮習已深未
可驟化若有學堂以相觀摩可輔書院之所不逮未始非補偏
救弊之道可否仰懇
天恩飭令協辦大學士孫家鼐趕辦京師大學堂以爲之倡並
飭各省分設中學堂小學堂多譯中西政事有用之書以資誦
習延請中外品學兼優之士以爲師儒以期漸開風氣但須隨

宜勸導令其量力而行不必嚴立科條亦不許請撥經費惟生員舉人既仍用制藝考取此項學堂學生應如何錄用獎勵應由該大臣等另行核議奏請施行臣愚昧之見是否有當理合恭摺具陳伏乞

皇太后

皇上聖鑒訓示謹

奏

農商報館會名不在禁例片

再前奉

諭旨嚴禁報館會名臣愚以爲

朝廷之意特指士大夫言誠不宜動輒設報設會以逞臆說而

植黨援至於農學會農學報商學會商學報實所以聯絡羣情

考求物產於農務商務不無裨益似不在禁止之例可否仰懇

特旨准其設報設會或卽由臣出示曉諭以免農商有所疑畏

仍不准其妄議時政以杜流弊理合附片具陳伏乞

聖鑒訓示謹

奏

陸師教習洋員請獎寶星片

再江南創辦陸師學堂前經臣派委延募來華之工程洋員德都司駱博凱爲總教習到堂以來殷勤訓誨啟迪有方時與繙譯人員反覆討論不厭精詳俾學生易於領悟實屬盡心教授懋著勤勞查該學堂教習泰伯福特屯和恩二員經臣奏給寶星有案該總教習於光緒二十一年九月到華現已三年期滿自應照案給獎據辦理該學堂道員錢德培稟請具奏前來合無仰懇

天恩俯准給予德總教習駱博凱二等第三寶星以示優異而昭公普除咨總理衙門查照外謹附片陳請伏乞

聖鑒訓示謹

奏

培尔伊左乙日耶兰表体

道蔡鈞暗中庇護分肥發給護照一日之內至八九十起之多其爲通同奸商販運無疑所奏是否屬實著該督撫即行秉公確查據實參奏毋稍徇隱原摺著鈔給閱看等因欽此前江蘇撫臣奎俊業已交卸起程當經臣坤一批飭江甯江蘇兩藩司確切查明妥籌接濟一面密飭江蘇候補道沈敦和候補知府許寶書將蘇松太道蔡鈞被參各節按照原奏嚴密訪查茲據各該司道等先後稟覆前來臣等逐加察核如原奏府縣籌辦平糶以礙於收漕阻撓延宕敷衍塞責聞實辦者不過數縣一節查蘇省自上年田禾歉收冬末春初米價逐漸加漲異常昂貴當即飭屬嚴禁米糧私運出口以免缺乏之虞至五六月間

青黃不接市肆益復居奇價值有增無減貧民迫於生計加以
匪徒從中煽惑以致聚眾搶米之案層見迭出前據各該府縣
稟報即經飛檄會同營汛嚴行究辦以期懲一儆百一面籌借
款項派員分赴江西湖南等省採購米石派撥輪船拖運於省
垣地方設局減價出糶並奏准無論官商前赴上海運米但有
江蘇省護照概免稅釐至七月十五日爲止以輕成本而恤民
艱復通飭各屬各就存倉穀石及積穀錢文察度地方情形分
別酌提設局散放碾米平糶各該州縣或碾動倉穀或另行添
購均據稟報有案自經開辦以後糧價漸次平定惟吳江震澤
二縣據紳董王家鼎等以城鄉積米較多尚可支持稟准緩辦

係屬因地制宜又以太湖廳同知趙毓忠辦事無方於設局平糶未能先事豫籌由司詳請撤任旋於甄別案內奏參革職此外均係實力籌辦尚無阻撓延宕敷衍塞責情事至原奏所稱民間急於自謀遂併內地往來亦皆禁遏村僻鄉鎮竟有懸價而無從得食等語當初禁運米出口之時鄉間容有誤會節經出示切實開導內地即已照常販運村鎮居民尚不至無從購食現在新穀登場米價平減民情一律安謐此本年夏間米價踴貴妥籌接濟及州縣辦理平糶之實在情形也又原奏本年七月間松江府屬因外來購米船隻過多鄉民起與爲難幾成事變府縣馳往勘驗各船皆有蘇松太道護照多至八九十張

一節查上海向產木棉出米無多不敷民食素賴商販運濟統計城廂內外南北兩市每日約需米五千數百石本年四月各處缺米價值日昂五月初間又復飛漲蘇松太道蔡鈞督同上海縣飭查南北市存米僅數萬石不敷半月之糧情形岌岌不可終日倘不設法補救難保不生事端於是刊刷護照一千五百張每張刊定以一百石爲限由道鈐印發縣轉發米業司董三泰生泰裕昌長義等轉交各米商分赴無錫金匱常熟昭文華亭婁縣等處購米回滬接濟當時共計運到米九萬一千四百石用過護照九百一十四張均已繳銷其尚未繳銷之護照五百八十六張除破損一張外共應運米五萬八千五百石因

其時內地米糧奉准流通各路米商源源而來價已漸減各商遂觀望不前是以未經運齊所有未收之照並由該商董等陸續催繳該委員沈敦和等復至松江明查暗訪該處官紳僉稱上海赴松採米以五月間爲最盛至多之時一日誠有七八十起當時該處紳董稟縣諭禁曾經華亭婁縣稟請蘇松太道阻止嗣經該道批飭妥籌每縣以一萬石爲度定以限制民情尚安並無鄉民爲難釀變由官彈壓遏糴截留之事又原奏蔡鈞暗中庇護分肥通同奸商販米出洋一節查上海出口貨物均須先赴江海關稅務司處報驗然後放行如果有大批米石運載出洋無論關道有無照會均難飛越即如本年三月初旬招

商局廣利輪船裝米赴粵江海關因聞有私運之說密遣人僞爲搭客以覘虛實及該輪駛抵香港違章起米七十包令罰銀二百兩可見稅務司查禁米石尚屬認眞該委員沈敦和等前赴江海關署稅務司戴樂爾處詳細查詢據云本年自正月起至六月底止除禁運各日不計外共出口米十二萬四千三百八十四石此項米石皆係廣東天津甯波厦門四處至急之需用輪裝運指抵各口按船可稽當時悉憑道署紅函照章完稅驗放此外實無由道給照採運出口之米檢查洋文關冊亦屬相符此蘇松太道蔡鈞被參各節分別查明之實在情形也臣等伏查江蘇省素爲產米之區本省食用而外直隸廣東閩浙

等省向賴蘇米接濟本年夏間米價奇貴上海漲至每石十元江甯蘇州等屬亦漲至五六元七八元不等爲從來所未見去歲縱有災歉亦何遽至於此默察市情詳稽輿論多歸咎於運米出洋第海關稽察甚嚴委屬無從偷運訪聞有奸商於鹽城等處沿海小口私用容米百餘石之小船乘夜裝運駛至山東等處海灘改裝衞船徑向朝鮮仁川口對渡再行裝輪轉運東洋實爲米糧一大漏巵業經臣等嚴飭沿海各州縣實力查拏不准顆粒外溢如有前項情弊一經拏獲立將船米充公並治以應得之罪各該州縣倘敢奉行不力亦即隨時參劾斷不稍存姑息其直隸等省購辦蘇米事關鄰省要需詎有遏糴之理

惟經由海道不得不設法嚴查以杜影射並已電咨各省嗣後
無論軍米商米由輪船裝運者以咨文護照爲憑責成海關查
驗放行由釣輪裝運者均歸鎮江關塡給三聯保單限期起運
呈繳似此立法較嚴庶幾奸儈無所施其伎倆總期內地照常
流通外運認眞禁絕以仰副
聖主垂念民食之至意至蘇松太道蔡鈞被參各節現經查明
並無不合應請毋庸置議所有遵
旨確查各緣由謹合詞恭摺覆陳伏乞
皇太后
皇上聖鑒訓示謹

奏

蔡鈞被參情節係出譌傳片

再蘇松太道蔡鈞被參各節業經查明具摺覆陳本年米缺價昂爲從來所未有外間議論有謂係該道運米出洋所致臣坤一亦有所聞曾於五月間密電升任撫臣奎俊派委道員羅嘉杰前赴上海確查茲又欽奉

諭旨復經派委道府大員明查暗訪均據稟覆並無其事自係傳聞之譌且查春間日本災歉乞糴承准總理衙門電飭准運數萬石以全睦誼該國駐滬領事復向該道多方恫喝該道以上年淮徐海等屬被水成災米糧缺乏自顧不遑一再電請堅持不允遂作罷論該領事頗不滿意又法領事請運米三萬包

往甯波天主堂接濟貧民總理衙門電由外閒酌辦該道以端不可開極力勸阻嗣俄國領事亦以運米爲請該道並婉辭卻之是該道頗知大體於民食亦極愼重如果串同奸商運米出洋駐滬各領事耳目最近消息最靈詎有不藉口詰問之理卽使運往某國受其接濟之惠不肯明言而各國觀聽所繫豈能盡箝其口臣敢決其必無此事謹附片陳明伏乞

聖鑒謹

奏

賑災款絀現籌辦法摺 光緒二十四年十一月初六日

奏爲徐海賑務災重款絀謹將現辦情形恭摺具陳仰祈

聖鑒事竊照徐海等屬工賑事宜前經

奏明分別責成官紳經理奉

旨允准轉行欽遵在案現籌辦法約分三端一曰散放賑撫一曰浚築河堤一曰沿路截留資遣隨地設廠賑粥蓋賑濟以全民命工作以資生計資遣粥廠以恤流亡三者並重未可偏廢義賑紳士嚴作霖先辦邳州宿遷海州沭陽四屬賑撫業經先後撥存銀三十餘萬兩續辦睢甯銅山蕭縣等處現正籌款撥濟此外被災較輕之州縣又須另行設法徐州道桂嵩慶候補

道方碩輔等分辦徐淮海河工築堤已經分撥銀十餘萬兩將來用款必不止此其餘各屬截留資遣江甯揚州等處設廠放粥亦須撥款接濟通盤籌畫就今冬計已非五六十萬金不辦而明春賑事爲日方長尤關緊要據嚴作霖電稱較之冬賑需款約加一倍迭次仰荷

天恩截留漕米八萬石約折銀二十餘萬兩並准由各庫借撥銀二三十萬兩又部撥昭信款三十萬兩綜計雖有七八十萬之譜第以江蘇庫款支絀萬分無論何項均係一鍼一孔前次奏明借用不過濟一時之急現在墊款二十餘萬待用孔亟急須撥還是實在可以濟賑者不過五十餘萬兩且奉撥昭信款

內尚有湖南河南兩省銀十萬兩未經解到折漕甫經啟徵現尚無報解之款賑捐來源極形微弱鄰省協濟尤屬寥寥工賑之繁既如彼款項之絀又如此臣目擊災黎憂心如擣總理賑捐局署江甯布政使胡家楨署江南鹽巡道吳炳祥老成穩練愷惻慈祥辦賑十有餘年實心任事此次委辦徐海賑務百計圖維不遺餘力無如工賑各款合則見多分則見少目前已極艱窘來春更費支持臣惟有督率該司道等殫竭愚慮展轉騰挪於奉撥之款分別催提於賑捐一事極力勸募一面隨借隨用隨到隨還以濟民艱而免遲誤所有徐海賑務災重款絀情形謹會同江蘇巡撫臣德壽恭摺由驛附陳伏乞

皇太后
皇上聖鑒謹
奏

寗屬糧折實難再減摺 光緒二十四年十一月十五日

奏爲查明江寗等屬州縣徵收錢糧折價業經酌減提解實難再減恭摺覆陳仰祈

聖鑒事竊臣承准軍機大臣字寄光緒二十四年八月初四日奉

上諭有人奏州縣徵收賦稅以錢易銀任意折算請飭認眞核減等語州縣經徵錢漕折價浮收前經給事中龐鴻書奏請減收錢數當交戶部議准諭飭各督撫核辦乃近來惟山東江西兩省尚有核減其餘仍多藉詞搪塞無非爲州縣留有餘地步近來每兩銀價均在一千一百文上下而州縣徵收折價二千

八九百至三四千文不等浮收不止加倍實屬不成事體各督撫身任封疆當思紓一分民力卽養一分元氣自經此次誡諭後務各嚴飭所屬按照現時銀價大加核減不准仍前浮濫以蘇民困而肅吏治原片著鈔給閱看將此諭令知之欽此當經轉行去後玆據署江甯布政使胡家楨詳稱江甯等屬錢糧收價從前本係統查各屬進出款項按照當時銀價原收錢數減其太長因其本短分別酌量核定嗣因近年銀價跌落議提盈餘適准部咨給事中龐鴻書奏江浙等省徵收地丁條銀折價與市價懸殊議令各就本地完納情形暨向來徵收章程查與市價大有浮多者一律酌減又准另咨飭照江西成案提解平

餘湊還借款各等因當經議令以錢折收之條銀按照各該處收價每兩減收錢一百文漕米收價不減仍每石提盈餘錢二百文解濟俄法英德四國還款詳經查照於本年三月二十一日具

奏奉

硃批戶部知道欽此欽遵辦理在案是江甯各屬州縣丁漕收價業經核減酌提此後盈餘已少州縣勉敷辦公且未減以前本無如原奏每兩收錢二千八九百至三四千文之多現在銀價極賤之處總在一千三百文內外而省外偏僻地方仍需一千四五六百文不等亦無如原奏所稱每兩一千一百文上下

之賤體察情形委實無可再減等情詳請具
奏前來臣覆加查核係屬實情除咨部查照外理合會同江蘇
巡撫臣德壽恭摺覆陳伏乞
皇太后
皇上聖鑒訓示謹
奏

武舉武生挑入學堂一體講習摺光緒二十四年十一月十五日

奏爲武舉武生挑入學堂肄業宜先於平時講習兵法等學以備甄取而育將才恭摺具陳仰祈

聖鑒事竊准部咨光緒二十四年九月十八日欽奉

慈禧端佑康頤昭豫莊誠壽恭欽獻崇熙皇太后懿旨科舉之設無非爲士子進身之階至於訓練操防尤以營伍學堂爲儲材之根本所有武場童試及鄉會試均著仍照舊制用馬步箭弓刀石等項分別考試各省營用武進士及投標武舉悉令練習槍礮酌定勸懲章程所有未經入營武舉武生等均著就近挑入學堂學習格致輿地等學及礮隊槍隊馬隊工程隊諸科

以備折衝禦侮之用等因欽此仰見
皇太后
皇上權衡至當因時制宜於愼重武科之中仍寓作育羣才之
意跪誦之下欽佩莫名業經轉飭一體欽遵伏查江南陸師學
堂於光緒二十二年開辦此項學堂各省尙未一律建設目前
庫儲拮据大抵相同僅能於各省會酌設學堂一區至於府縣
地方尙恐力有未逮以通省之武舉武生萃於一堂經費有常
不能不酌量挑取而學堂內外場功課如兵法營壘軍械測量
算學地勢繪圖地輿德文德語以及馬步隊工程隊體操等藝
門類旣多肄業匪易非文理明暢不能期其領悟非姿質聰穎

不能得其會通允非兼習畢業不能收學堂之實效各省武舉武生雖應試時有默寫五經一場而槍替代書在所難免即稍稍識字亦復粗淺鄙俚無甚可觀以言彎弧擊刺則有餘以言才識文義則不足蓋武科之制本以弓馬技勇爲主功令所重風氣隨之其勢然也江南初設陸師學堂武舉武生何嘗不一體收考而甄別留堂者僅止武生一人取材之難可爲明證若不於平日認眞講習深恐將來挑無可挑殊非朝廷實力振興之至意現經臣飭將陸師學堂兵法等課程釐訂刊刻頒行各府縣學廣爲傳布俾武舉武生在籍自行探討如能通曉大義即由該府縣詳送省城學堂考試擇其文從字

順持躬謹飭者挑選入堂與學生一體授課庶幾始基既立可無扞格之虞進取有資足備干城之選可否請
旨飭下各省一律照辦似於武備不無裨益抑臣更有請者學堂功課共有十餘門之多武舉武生入學後講解誦讀已覺日不暇給於馬步箭弓刀石等藝不無偏廢現在武科既復舊規士子奮志功名恐仍不免舍此就彼應否將此項武舉武生於學堂畢業後給予憑照咨送兵部考驗分別酌予出身以資鼓舞伏候
敕部議覆施行臣爲儲材講武起見是否有當謹繕摺具陳伏乞

皇太后
皇上聖鑒訓示謹
奏

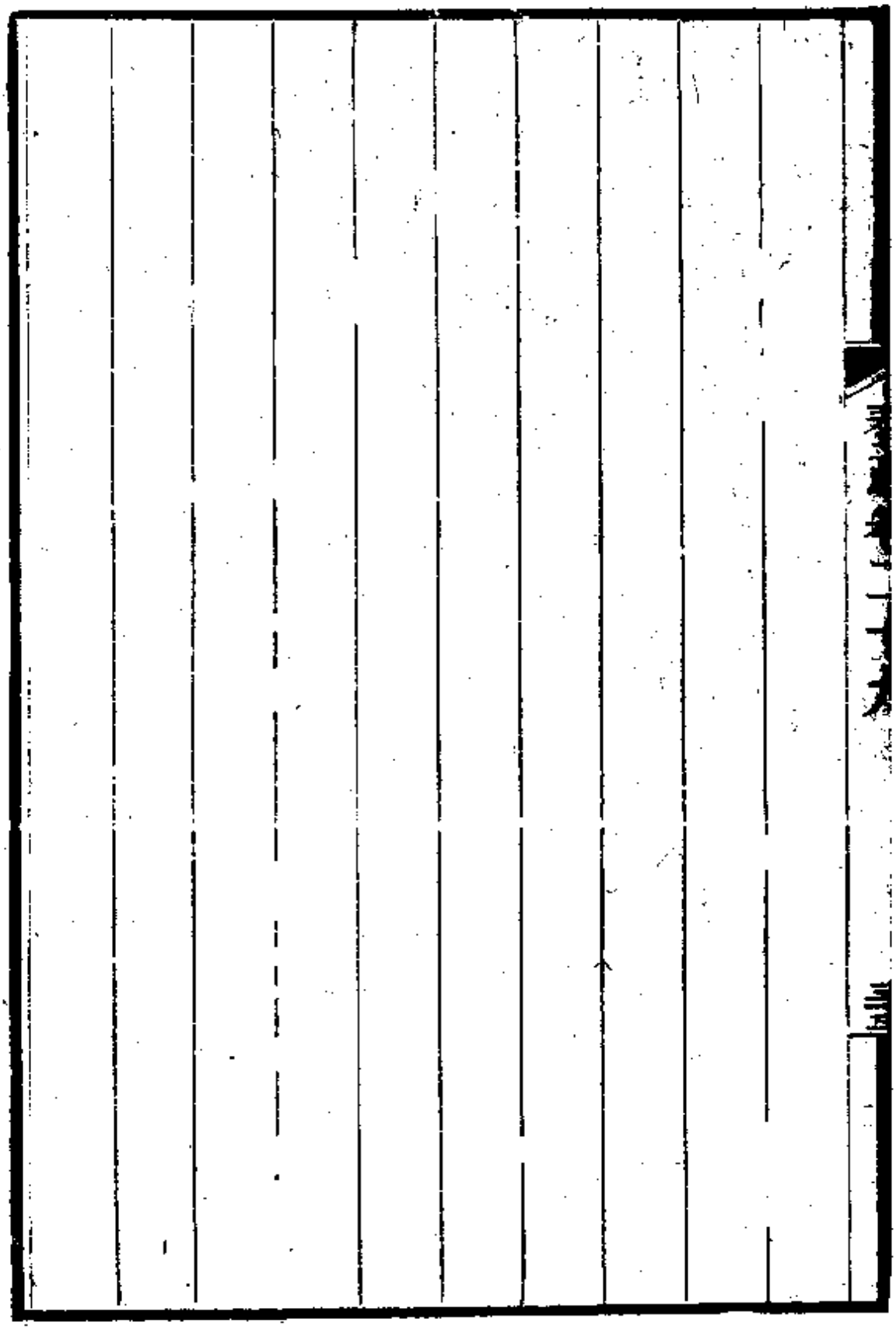

各省綠營一律改習槍礮片

再綠營官兵向習馬步箭籐牌等藝自火器盛行以來匪特兩國交綏槍礮務求精利即內地盜匪亦莫不執持洋槍爲劫贓拒捕之具而營兵格於成例不能不照舊練習利鈍懸殊實不免相形見絀現在欽奉

懿旨武科規復舊章良以弓箭等項便於考試爲士子進身之階至於禦侮折衝仍須以槍礮爲重綠營兵丁有緝捕巡防之責本與考生不同況值遞次裁減兵額無多若仍拘泥成規深恐營伍益形疲弱擬請

飭部通行各省將綠營馬步箭籐牌雜技一律改習槍礮認眞

操演以收實效而重戎行臣爲因時制宜起見是否有當謹附
片陳請伏乞
聖鑒訓示謹
奏

昭信股票認繳無多請頒部票片

再江蘇省籌辦昭信股票一案前據地方文武及鹽務河工大小各員認借銀七十餘萬兩兩淮鹽商認借銀一百萬兩業於本年閏三月間恭摺具

奏並聲明所有認借銀兩飭令趕緊措解分期集繳嗣奉

諭旨停止勸辦官民認定之款照案收繳等因又經轉行欽遵並據各屬陸續呈繳各在案惟查各該文武等員或因交卸賠累或因事故出缺力有未逮已慮解不足數其鹽商認借之款迄今呈繳無多迭次飭催總以部票未頒不免藉詞觀望此項銀兩先後接准部咨撥抵蘇滬釐金及指撥蘆漢鐵路公司一

鍼一孔待用孔殷而京協本省軍餉四國瑞記還款尤關緊要
雖經司局遵照部章刊印昭信實收但原議以部票爲憑外省
印收本係一時暫用商情多不願領合無仰懇
天恩敕下戶部迅將部票須發俾得從速集事以濟要需而免
貽誤除咨部查照一面由臣再行電札催解外謹會同江蘇巡
撫臣德壽附片陳請伏乞
聖鑒訓示謹
奏

披瀝自陳籲懇開缺摺 光緒二十四年十一月十五日

奏爲披瀝自陳籲懇

天恩俯准開缺或

賞派別項差使免誤疆寄恭摺仰祈

聖鑒事竊臣於光緒二十四年十一月初六日承准軍機大臣

字寄十月二十六日奉

上諭劉坤一向來辦事認眞公忠體國朝廷素所深知自簡任

兩江以來於地方事宜亦能加意整頓惟是近來時局艱難用

人一端最爲第一要義不但所屬大小文武各員宜時時留心

考察卽幕友書吏人等亦宜嚴加約束不可偏信兩江重地該

督在任有年尤貴振刷精神力任艱鉅方不負朝廷殷殷期望之厚意將此諭令知之等因欽此跪誦之下欽悚莫名臣此次承乏兩江先後七載未能力圖振作實屬咎無可辭迺荷聖慈不加嚴譴

殷殷垂誡訓勉周詳自顧何人蒙茲

寵遇五中感激不知涕泗之何從也兩江政務殷繁本非衰庸所能勝任惟臣於文武各員莫不留心考察分別舉劾未敢稍涉摸棱所延幕友如刑名錢穀以及軍務鹽務洋務數人必擇品學兼優之士至書吏人等頗眾其中賢否不齊祇合有犯必懲隨事約束並未偏信此輩爲其所朦臣碌碌無所短長生平

惟以清勤自勵憶自壯歲戎馬效力行間遭際
聖明濫膺疆寄於今四十餘年矣事必躬親從不輕假人手兢
兢晚節何敢稍負初心當此
宵衣旰食之時正臣嘗膽臥薪之日況渥邀
宸眷迴越尋常惟有奮勉圖功不應自耽安逸顧臣有不能已
於請者臣年老多病早在
聖主矜鑒之中此次回任以來體氣日益衰憊上年六月本年
八月兩次昏暈撲地跌傷膝蓋手腕腰脇頭面等處迄今尚未
全痊又於本年五月右耳生疽倍形痛苦時方多故未敢瀆陳
强起從公時虞竭蹶現在華洋交涉動起鮮端禍變之來閒不

容髮萬一因應失當貽誤事機臣一身不足惜如大局何是臣
但有報
國之心苦無濟時之略蒲柳餘生願乞骸骨合無仰懇
天恩准其開缺回籍調理
迅簡重臣以資坐鎮保全實多裨益甚大倘蒙
俯鑒愚悃抑或
賞派別項差使但心力之所能爲雖捐糜在所不惜於以策桑
榆之效展犬馬之忱出自
逾格鴻慈臣不勝悚惶待
命之至所有臣披瀝自陳並懇

天恩俯准開缺各緣由謹恭摺具
奏伏乞
皇太后
皇上聖鑒訓示謹
奏

特保賢明人員摺 光緒二十四年十二月初二日

奏爲特保賢明道府以備

簡用恭摺仰祈

聖鑒事臣維道府職居方面爲各州縣表率必須爲守兼優之員乃可勝任臣於兩江實缺候補道府中詳加察看查有江蘇補用道任玉森心氣和平公事穩練前官廣西由牧令洊擢郡守歷膺繁要卓著廉能經各督撫保薦有案嗣奉

特旨以道員發往江蘇補用委辦銀元制錢局務事屬創始頭緒棼如該員總理合宜釐然畢舉現在行銷漸廣成效昭然其餘一切事宜均屬措施允當又江蘇試用道李維翰局度嚴整

才具優長先在江西署理南康府事頗有政聲及來江南歷辦湖南鹽務皖南茶釐認眞整頓均有起色凡有益於地方之事亦復孜孜爲之又江西廣信府知府查恩綬膽識皆優恩威並著本年夏間貧民飢譟該員極力拊循得保無事籌辦弋陽等處農功水利數十里旱澇之區遂成沃壤拏解謀逆之楊恭宸及剿平九仙山土匪以杜亂萌有裨時局匪淺其待僚屬惟尙公義不挾私嫌度量尤爲難得又江蘇候補知府吳增僅悃愊無華深沈有執前署海州篆務適逢地方水災該員撫卹多方存活甚衆所有事關職守莫不懇懇懃懃不避勞怨嗣以丁憂去任民心感戴至今不忘平日講求西學頗得指歸現籌工藝

學堂事宜甚有條理該道府等均足幹濟時艱可否仰懇
天恩交軍機處存記以備
簡用而收得人之效謹恭摺具陳伏乞
皇太后
皇上聖鑒訓示謹
奏

道員送部　引見片

再江蘇候補道杜俞學養深邃望實皆優居官不競利名廉隅自勵辦事不矜聲色措置裕如在蘇總理營務兩年懋著勞績地方盜靖民安該道之力居多也又江蘇試用道楊兆鋆器識閎通著作頗富於中學西學俱有心得並能身體力行歷辦同文館及儲材學堂莫不切實講求以資深造該道等係江蘇出色之員可否送部引

見候

旨施恩謹附片具陳伏乞

聖鑒訓示謹

奏

舉辦漁團片

再前承准軍機大臣字寄奉

上諭前經諭令各省辦理團練保甲其沿江沿海一帶港汊紛歧尤爲奸宄出沒之地亟應興辦漁團保甲以資聯絡近年各省籌辦海防亦曾議及此事迄未認眞辦理著沿海沿江將軍督撫通飭所屬將漁團保甲章程各就地方情形一體妥籌舉辦仍將如何辦法先行具奏將此各諭令知之等因欽此目下時艱孔亟伏莽潛滋興辦鄉團可以固民志而輔兵力淸查保甲可以消內患而弭隱憂業經臣酌擬章程通飭實力舉辦先後

奏明在案伏查江蘇地勢長江貫於中大海環於外濱江濱海之民比比以漁爲生興辦漁團誠地方切要之務欽奉
諭旨殷殷誥誡自當聲明辦法切實辦理應由沿江沿海各州縣查明境內共有漁船若干隻按地分段編列字號加以印烙每船給發旗幟船照各一件於旗上大書某縣漁團字樣船旁釘板粉書某縣漁團第幾號其船戶姓名船夥名數以及防寇器械均於船照內逐一註明如鳥槍洋礮關係軍火者更須編號烙印以杜流弊另將各船彙造底冊一套分晰填註一如船照遇有遷移及新增等項均隨時報明分別增刪地方官於每年冬季逐段調驗換照編造一次仍倣照保甲成法以十船爲

一牌十牌爲一甲甲設甲長以統牌牌設牌長以箝散戶而散戶之中必取具連環保結一船有犯九船連坐使其互相約束自然不至爲匪凡經行之處遇有盜匪搶劫客船卽前往救援能獲盜犯由縣按名給賞每月責令會哨一次在沿海者與外洋內洋師船弁兵會哨在沿江者與長江水師弁兵會哨藉資習練而壯聲威大綱旣舉加以信賞必罰庶幾令不虛行漸有成效據署江蘇按察使朱之榛詳請具

奏前來臣查漁團一事誠爲沿江沿海要務第辦理稍有不善卽難免擾累之虞漁戶人數無多船隻甚小若謂編集成團卽足資戰守而禦外侮臣誠不敢以自信然果能稽查嚴密操練

認眞無事時藉以禁窩藏護商旅有事時藉以斷私濟清內奸
體察情形實亦必不可緩該署臬司所擬辦法均尚切實可行
除札飭各該廳州縣聯絡水師遵章速辦不得虛應故事亦不
得稍涉紛擾以收實效而期經久所有遵
旨妥籌舉辦漁團緣由謹會同江蘇撫臣德壽附片具陳伏乞
聖鑒訓示謹
奏

審結何垛場案犯摺 光緒二十四年十二月初三日

奏爲東臺縣何垛場竈丁鬨毀場署大使劉昌龢槍斃二命一案審明擬結恭摺仰祈

聖鑒事竊查何垛場竈丁聚眾鬨毀場署該大使劉昌龢開放洋槍致斃人命一案經臣坤一會同前江蘇撫臣奎俊奏奉

旨將劉昌龢革職歸案審訊發交臬司提審在案茲據署江蘇按察使朱之榛審明議擬詳請勘辦前來經臣德壽就近親提研鞫緣劉昌龢籍隸山東清平縣由監生捐納鹽大使捐分兩淮補授何垛場大使光緒十四年十月初一日到任鄒潛才盧幗憘朱長餘金得明陳長林均籍隸東臺縣與被格身死之

趙瀛池金得興在押病故之陳昌榮夏喬貴在逃之沈又芸郁景春胡紀先陸元愷宣爾貴朱余才何學成王香福羅三孫云何休高長貴姚明春徐長松均係何垛場竈丁煎鹽爲業各竈煎成鹽斤向歸經管收買轉賣商店從前桶價本係不分和碱一律給價自同治四年場員始議定和鹽每桶八百五十文提清碱鹽每桶八百八十文稟准運司出示曉諭嗣後迭次核減遂定爲和鹽每桶六百六十文碱鹽每桶六百九十文至光緒十四年商人虧本停歇竈戶有鹽難售經淮南總局招集商股設局公收稟准運司酌減桶價六十文以紓商力計和鹽每桶六百文提清碱鹽每桶六百三十文各竈戶因和多碱少牽拉

統算碱鹽祇有十成之一提篩多費工本是以和碱不分夾雜並裝令公收局按照一成碱鹽給價公收局因其碱鹽並不提清仍須由局自行雇人提篩概照和鹽每桶給錢六百文碱鹽應加之三十文扣住不給當時各竈戶爭論經管從中調停議將此項碱價留作日後竈丁備荒之用各竈戶當無異言光緒二十三年春閒雨水連緜產鹽稀少秋閒又因水大草本不敷竈情困苦經竈董宣杞等兩次稟請場員飭商找給碱價並請規復桶價均經該大使劉昌龢批飭公收商人查議十一月閒由公收局發錢二百千文分給窮苦竈丁攤領二十四年四月閒柴米昂貴竈丁相率逃亡辦煎無人誤額堪虞眾口嘵嘵謂

公收局歷年扣存碱價以每桶三十文計算不下二三千串不如向商人找算藉資接濟即有趙瀛池强行出頭邀允金得興陳長林傳知各竈約令二十一日齊赴公收局算找碱價至期鄒濘才盧幗憘朱長餘夏喬貴陳長林陳昌榮金得明先後赴局見趙瀛池金得興沈又芸郁景春胡紀先陸元懊宣爾貴朱余才何學成王香福羅三孫云何休高長貴姚明春徐長松並有不識姓名一二十人到局趙瀛池等查找司事巴雨田躲避不見即經巴雨田稟明劉昌龢飭派場差王鈺朱泰前往彈壓勸令衆人暫回後再聽信趙瀛池等當各走回在普福庵候信次日不見消息二十三日趙瀛池又約同金得興等赴局算賬

陳長林尚在煙館喫煙又經巴雨田稟請劉昌龢派差張標將陳長林傳案趙瀛池聽聞即以事關大眾不能使陳長林獨受訟累約令大眾同去見官欲將陳長林保回鄒濘才等荅應一共三四十人趕至該場署前適劉昌龢因聞街上人聲嘈雜飭將頭門儀門關閉趙瀛池瞥見深恐陳長林受刑眾心亦均驚慌趙瀛池起意糾眾挾制即喝令金得興等折毀署前木柵打開頭門鄒濘才盧幗憘朱長餘隨同跟進劉昌龢聞鬧退堂飭令差役將陳長林帶至旁院看管維時同去竈丁有手持柵棍者亦有畏事落後者夏喬貴陳昌榮年老無力當欲走回趙瀛池聲言如有退避不前將來定行驅逐出境不准在竈燒鹽喫

飯夏喬貴陳昌榮金得明亦即被脅同行於是大衆擁進打開儀門闖入大堂鄒濘才盧幗憘朱長餘均止隨行並未動手附近竈丁紛紛聞信趕至街上痞棍乘機附入人數愈聚愈衆金得明朱長餘畏懼逃回趙瀛池等倚勢鬨鬧逼令場員將陳長林放出鄒濘才盧幗憘均站在大堂天井隨聲附和劉昌龢出向喝阻差役上前攆逐執持洋槍向人亂戳亂打致將鄒濘才右膝蓋戳傷鄒濘才負痛坐倒牆邊地上金得興等仍是嚷鬧同外來痞棍用柵棍打損大堂暖閣擠倒屏門鬧進二堂碰翻公案劉昌龢一時情急先放空槍恐嚇未退復加子施放致將趙瀛池金得興放傷並砂子擦傷盧幗憘頭顱近右趙瀛池登

時身死盧幗憘將鄒淳才扶回經署東臺縣知縣韓愔聞信會營馳往彈壓餘眾業已逃散飭差拏獲朱長餘等並據盧幗憘聞拏畏罪自首勘驗稟報金得興延至次日亦即因傷殞命復經差緝經該管署泰州分司運判李以牧稟由運司轉奉電飭將劉昌龢撤任委員接署另派候補運判杜際辰前往查辦嗣據韓愔勘驗訊詳並據杜際辰查明稟覆前臬司吳承潞以該大使槍斃人命實屬荒謬會同藩運兩司詳經奏請革審吳承潞未及提審因病出缺留交該署司催提人犯赴蘇並移查桶價定章提驗盧幗憘等傷均平復鄒淳才右膝蓋已成廢疾督員審訊據各供晰前情不諱究詰不移案無遁飾正核辦間據

報陳昌榮夏喬貴在押病故飭縣驗訊看役人等並無陵虐情弊應卽擬結查例載直省刁民假以地方公事强行出頭擅自聚衆至四五十人闖堂塞署逞兇毆官爲首者斬決梟示其餘從犯俱擬絞監候被脅同行者杖一百又聞拏投首於本罪上減一等科斷又律載罪人本犯應死而擅殺者杖一百又不應爲而爲事理重者杖八十各等語此案該犯趙瀛池糾約陳長林等同赴公收局算找桶價因陳長林被場官傳案審訊疑慮受刑輒敢起意挾制糾衆四五十人打進頭門儀門闖堂塞署實屬情同光棍自應按例問擬趙瀛池合依直省刁民假以地方公事强行出頭擅自聚衆至四五十人闖堂塞署逞兇毆官

爲首者斬決梟示例擬斬立決梟示雖已被格身死仍應照例
戮屍金得興聽從鬬堂塞署打損大堂暖閣鄒淳才雖止隨聲
附和並未動手毀鬧第既聽從隨行即屬爲從金得興鄒淳才
均合依其餘從犯俱擬絞監候例擬絞監候金得興業已被格
身死應毋庸議鄒淳才秋後處決該犯右膝蓋已成廢疾應照
律俟秋審減等再行收贖盧幗憘聽從同行事後聞拏投首核
其所犯罪名不在不准自首之列亦應按例減等問擬盧幗憘
合依聞拏投首於本罪上減一等科斷例於從犯絞監候例上
減一等擬杖一百流三千里朱長餘隨同進署鬬鬧臨時潛逃
尚知畏法遍查律例並無聚眾鬬堂塞署從犯臨時畏懼先逃

作何治罪專條亦應按例量減問擬宋長餘應於其餘從犯俱絞監候例上量減爲杖一百流三千里與盧幗憘均至配折責安置已革何埰場大使劉昌龢因竈丁鬨堂塞署開放洋槍致將趙瀛池金得與斃命並傷盧幗憘平復查趙瀛池金得與聚眾鬨堂已屬罪犯應死該革員將其登時格殺應照罪人本犯應死而擅殺者杖一百例擬杖一百惟該革員差提陳長林到案輒將頭門儀門關閉以致羣情驚惶釀成鬨堂重案又不能妥爲彈壓放槍致斃二命情節較重僅予擬杖革職不足蔽辜相應請

旨將該革員從重發往軍臺效力贖罪夏喬貴陳昌榮金得明

因被趙鴻池逼脅勉行並非甘心附從應照被脅同行者杖一百例擬杖一百陳昌榮夏喬貴已在押病故應毋庸議金得明折責發落陳長林於趙鴻池等閧堂塞署非其意料所及即赴局算找碱價亦屬事出有因惟聽從傳知各竈約期同行以致釀成事端巴雨田身充司事收鹽發價係其專責乃當趙鴻池等先後赴局算找碱價始終避匿不見並不善爲開導一味請官差提無非藉勢壓制均屬咎有應得陳長林巴雨田均請酌照不應爲而爲事理重者杖八十律擬杖八十陳長林年逾七旬巴雨田係屬監生照律分別收贖納贖銀兩一併追取入官冊報商人凌稼曾晏韻森局務皆由司事經手場差王鈺朱泰

訊無不合均毋庸議陳昌榮夏喬貴在押病故看役人等訊無陵虐情弊亦毋庸議鹽桶大則病竈小則病商自應遵照定制以庫平公法十八兩三錢二百斤爲一桶已據劉昌龢詳經泰州分司製造樣桶較準烙發應准照辦嗣後提淸碱鹽仍著照章加給三十文每桶實發六百三十文不准減少各竈丁亦不得與和鹽並裝毛碎夾雜以杜藉口至從前碱鹽每桶應加之三十文雖由竈戶未經提淸究係商人應出之款已由運司按照歷年旬報冊籍查明碱鹽桶數飭商呈繳撥歸賑款無干省釋屍棺飭縣傳屬領埋逸犯沈又芸等飭緝獲日戶結除錄供咨部外所有審結東臺縣何垛場竈丁鄒灣才等聚眾鬨鬧大

使劉昌鰊槍斃二命緣由謹合詞恭摺具
奏伏乞
皇太后
皇上聖鑒敕部議覆施行謹
奏

遵查場員鹺商委無剋扣情弊片

再臣前准軍機大臣字寄奉

上諭有人奏何埰場大使劉昌龢槍斃竈丁傷及多人一案幾釀巨變難保無剋扣情事鹽商交通場員剋扣竈丁各場恐皆不免請飭查辦等語著劉坤一轉飭兩淮運司偏查各場如有剋扣竈丁情事即著從嚴懲辦毋稍徇縱原片著鈔給閱看將此諭令知之欽此又於十一月二十七日准軍機大臣字寄奉

上諭前因有人奏何埰場大使劉昌龢槍斃竈丁一案恐有鹽商交通場員剋扣竈丁情事當經諭令劉坤一轉飭兩淮運司偏查各場如有前項情弊即行嚴辦現尚未據覆奏著劉坤一

即將查辦情形限一箇月內據實具奏毋再延宕將此諭令知之欽此遵經先後札行兩淮運司欽遵嚴密確查據實稟辦茲據該運司江人鏡詳稱飭經派員分投前往通州泰州分司所屬各場改裝易服周歷訪查據通屬委員候補監掣同知夏鍾濬覆稱遵即馳往通屬境內扮作客商先由李堡併場順道角斜栟茶豐利直抵呂四場折回從餘東餘西金沙石港至掘港場周歷一遭密查各場現在桶價均係照定案數目給發羣諮博訪商人並無剋扣情事亦無交通場員實據目下商竈均稱安謐又據泰屬委員候補運判孔廣杰覆稱馳往劉莊遞至伍裕新興廟灣復繞回劉莊至草堰丁溪梁垛安豐富安由東臺

而回所歷場竈均係親身便服嚴密訪查商竈發領桶價數目均與定案相符並未聞有商人交通場員剋扣桶價情事各等情復查淮南通泰兩屬各場鹽色有眞梁正梁頂梁之分頂梁之中又有尖鹽碱鹽和鹽之別鹽色之高下不同卽桶價之多寡不一然各場桶價各有定數遇有增減向章須由各場大使詳報該管分司轉詳核定並隨時轉報立案現在通泰兩屬桶價均照定案數目給發商竈本屬脣齒相依各場大使爲專治商竈之官有時草絀價昂竈丁困苦則應將桶價加增以紓竈力有時銷疲產旺商力艱難則應將桶價略減以協商情而或減或增皆係照章稟詳定案委無商人交通場員剋扣竈丁情

事詳請覆
奏等情前來臣察核所詳未將各場桶價實發數目詳細聲敘
業經嚴飭該運司另派幹員確切覆查詳覆核奏期昭核實謹
先將飭查情形附片覆陳伏乞
聖鑒訓示再劉昌龢槍斃竄丁一案業經審明擬辦於十二月
初三日具奏合併聲明謹
奏

籌議擴充製造懇撥三廠常費摺光緒二十四年十二月十九日

奏爲遵

旨籌議擴充製造添配槍礮各機期歸一律並懇

敕部另議撥補三廠常費恭摺覆陳仰祈

聖鑒事竊臣迭奉

上諭飭令各機器局酌定快槍快礮格式槍子礮彈分量互相

討論如式製造並飭就原有局廠切實擴充各等因欽此嗣又

欽奉

懿旨行軍利器以後腔快礮小口徑毛瑟槍爲最現時南北洋

及湖北各省均設機器製造等局著該督撫就地籌款移緩就

急督飭局員認眞考求迅卽製造等因欽此仰見
皇太后
皇上修明武備期以建威銷萌莫名欽服方今强鄰環伺伏莽
潛滋非整飭戎行無以立自强之本非講求利器無以操制勝
之權現値各軍改練洋操是製造槍礮子彈俱應一律如式縱
分途倣製工作可免參差卽衆軍合操心志亦能專一迭經臣
恪遵
聖諭分飭金陵上海兩機器局欽遵辦理惟查各省設局自行
製造初皆博收約取近益推陳出新舊式軍械均已停造如金
陵局造之後膛擡槍上海局造之快利新槍各軍均稱利用大

小礮位亦皆合宜第金陵一局本專供南北洋各軍之用機器無多經費有限凡轉輸
京畿饋運鄰省及南北常年操防大批軍火胥由上海機器局製造供用近來奉撥之軍械益夥所用之工料倍增嗣經添設鍊鋼栗藥無煙藥三廠規模稍備講求漸精前辦局員請撥專款六十萬兩購辦槍礮等機原爲擴充製造地步祇因款鉅難籌議而未購現以快利槍機簧略異已就原有槍機酌量配換添購各項機器改造小口徑毛瑟槍及製槍彈機一部又該局之十二磅子六磅子兩項快礮與北洋之七生的半快礮五十七密里快礮核其口徑子彈相同本係常川自造惟查北洋之

七生的快礮湖北之三生七快礮與南洋所購之六生的快礮
犀利便捷爲陸軍所必需均應鑄備亦就舊有之機酌量配換
並添購鍊鋼機鑪等件共計價銀三十八萬餘兩由此專精倣
造則槍礮子彈與津局鄂廠均係一律自免叢雜之弊特是製
造經費以二成洋稅爲大宗後因鍊鋼造藥事屬創造所費不
敷勻撥仰蒙
敕部核准在於江海關稅釐項下每年撥銀二十萬兩作爲三
廠常費第稅收盈絀無恆常費欠解甚鉅若非另請指撥的款
恐致機價兩懸迭據該局詳請奏咨前來臣查製造槍礮以歸
一律實屬自强要圖勢難延緩該局僅就原撥之二成洋稅三

廠常費騰挪估計添購槍礮等機辦理尚屬撙節惟江海關撥款浩繁收不敷放此項三廠常費關局均請改撥已經據詳咨部有案稅釐俱屬正項製造亦關要需既難挹彼注茲惟有仰懇

天恩敕部另籌的款如數撥補俾資製造而厚儲胥藉副

朝廷整軍經武之至意所有遵

旨籌議擴充製造添配槍礮機件並請撥補三廠常費各緣由

除分咨外謹會同北洋大臣直隸總督臣裕祿江蘇巡撫臣德壽恭摺覆

奏伏乞

皇太后
皇上聖鑒訓示謹
奏

籌辦農工商務分門實學片

再臣遵奉

諭旨在於上海設立商務總局派委員紳經理並籌辦農工鑛路各學情形已經奏明在案旋派在籍翰林院修撰張謇湖北候補道劉世珩等馳赴上海設局開辦選舉絲茶各業巨商嚴信厚等爲商務總董分飭所屬各舉分董考求地方物產所宜貿易興衰之故廣勸紳富自行設廠製造土貨以及挽回利權並令立商學以究源流蒐商律以資比例設商會以聯心志撰商報以廣見聞數月以來商情頗形踴躍當茲物力艱絀未敢稍涉恢張惟當需之以漸貞之以恆由上海以東連燕齊南通

閩粵與漢口商務局聯絡一氣日久可望振興至工藝立學厥分兩門一曰化學工藝凡船械槍礮汽電鑛路等學胥賅焉已飭上海製造局添設工藝學堂就款經營擇期開辦鑛路學之初基與武備生所習相近亦由金陵陸師學堂挑選學生分齋課授其一曰機器工藝綜括機工手工程效最捷可開民生衣食之源當函商江蘇安徽江西三撫臣協力籌款在金陵設工藝大學堂三省各招學生數十名駐堂肄業一俟擬定章程另行舉辦惟勸農設學堂閭閻生計攸關迭飭各地方官詳諭紳民一體遵照無如農氓椎魯襲故安常驟語以耕植新法疑信參半且屢遭荒歉款項難籌官民力均未逮現由上海農學報

館廣譯報章頒行各屬俾鄉里小民耳濡目染藉開風氣而昭
信從則農學可以徧設矣所有籌辦農工商各學情形謹附片
具
奏伏乞
聖鑒謹
奏

增設水師學堂學額摺 光緒二十四年十二月十九日

奏爲遵

旨籌議增設水師學堂學額以資教練而儲將才恭摺仰祈

聖鑒事竊臣欽奉電傳

上諭中國創建水師歷有年所惟是制勝之道首在得人欲求堪任將領之才必以學堂爲根本應如何增設學額派製練船講求駕駛諳習風濤以備異日增購戰艦可期統帶得力著南北洋大臣沿海各將軍督撫一體實力籌辦妥議具奏等因欽此仰見

聖主力圖自强固圉育才之至意欽服莫名臣惟各國爭雄海

上船堅礮利日異月新水師規模較前迥勝南洋舟艦未備款項維艱欲增購戰船成一大枝水師非外省財力所能猝辦惟有就原設學堂增設學額添置練船俾各認眞講習藉收拔十得五之效當飭該堂總辦道員柯銘欽遵辦理頃據詳稱江南水師學堂創立之始原係駕駛管輪兩門各分三班招考生徒分別課授自英國語文而外凡句股算術幾何代數平弧三角重學微積以及中西海道星辰部位駕駛御風測量繪圖諸法帆纜槍礮輪機大要皆當次第研求堂課畢業派登練船俾周覽山海形勢沙礁風濤更番巡歷以練膽識祇以各生學成登進不廣學額裁復無恆上年冬間又因經費奇絀將三班學生

四十名裁撤咨部有案現值
國家整軍經武廣儲將才以學堂爲水師之根本遵將原裁三班學生四十名暨教習員司人等招募添設一切薪費仍照前額原數開支於十月初一日考取入堂照常肄業至巡練之船現有寰泰一艘迭經督帶駕駛管輪頭班學生周歷海島諳習風濤再派赴各兵輪循章補用即接帶二班學生先後登船約計兩年船課均可畢業似此循環督練暫可不另添船等情前來當飭查照向章斟酌定額督率教習人等認眞訓迪就其造詣之深淺以爲升降之等差尤當中西並肄時以經史大義輪機新法與之朝夕講求俾咸知明恥敎戰之義因時制變之方

異日馳驅海上庶足備
國家干城之選除分咨戶兵工三部查照備案外所有遵
旨籌議增設水師學額緣由謹恭摺覆陳伏乞
皇太后
皇上聖鑒謹
奏

兵官輪船照章查驗片

再臣承准軍機大臣字寄奉

上諭各省官輪兵輪經過關卡夾帶私貨私鹽在所不免雖向設委員盤查惟兵輪既援西例官輪亦遂不服盤查應通行各省無論官輪兵輪一律歸常關稽查照章完稅等因欽此卽飭江海各關一體欽遵擬章稟辦茲據先後詳覆僉以原定章程已屬周密惟當申明約束責成認眞經理等情前來復查各省官輪兵輪往來江海各口專派委員查驗如有夾帶私貨不遵停驗等項情弊一經查出卽予參辦立法本極嚴明嗣恐日久玩生迭經嚴定賞罰章程通飭遵照各在案近來官輪兵輪經

過各關時因差使殷繁風水迅利閒不停輪候驗以致弊端潛滋亟應從嚴整頓現經臣通飭遵照定章無論兵輪官輪均歸常關查驗並擬嗣後奉差出省之船由督撫發給護照載有軍械糧餉及奏明免稅料物照內均當詳註經過常關呈候驗免蓋戳放行如其夾帶貨物無論已未完納稅釐均應照章罰辦中途若查無出口關卡戳記則管帶與查驗之員卽係扶同徇隱應將各該員分別議懲似此層層鈐制庶可杜偷漏而保稅釐除咨行各省關查照外理合附片覆陳伏乞

聖鑒訓示謹

奏

遵　旨妥籌交涉事件摺　光緒二十四年十二月二十日

奏爲遵

旨妥籌辦理交涉事件敬陳感悚下忱恭摺仰祈

聖鑒事竊臣恭閱電鈔奉

上諭嗣後各直省將軍督撫均著兼總理各國事務衙門等因

欽此嗣又承准軍機大臣字寄光緒二十四年十一月二十六

日奉

上諭近來各國交涉事件日益紛繁昨已諭令各省將軍督撫

兼總理各國事務大臣以便因應此後遇有交涉細故應就各

該省地方情形斟酌妥協即行辦理不得概從延諉其實在關

繫重要事件必須商量總理衙門方能定議者亦應隨時據實電咨切勿含糊掩飾以致往返輾轉徒費周章各該將軍督撫等身膺疆寄責在治民自當以守土爲重愛民爲先不得以孟浪爲率作興事之謀亦不得以推諉爲取巧卸過之地朝廷宵旰憂勞勤求治理外省政事惟疆臣是賴該大臣等明體達用慮遠防微必能共體時艱仰副朝廷爲國爲民之苦衷也將此通諭知之欽此跪聆之下感悚莫名當此時局多艱强鄰環伺動以細故而肆要求操切固慮啟衅端遷就又懼乖政體迎拒鮮當因應殊難臣忝綰疆符歷有年所未能安內攘外仰紓朝廷宵旰之憂迺荷

聖慈重申
恩命責任愈重兢惕愈深惟有殫竭血誠勉盡心力督率僚屬
勸諭士民遵
國家懷柔之經貽閭閻和平之福遇有交涉案件隨時隨事不
激不隨相機以爲應付總期商旅獲益民教相安若事關重要
者自應電咨總理衙門和衷商辦冀臻妥洽斷不敢自貽輕率
之咎亦不敢稍萌諉卸之私藉以上副
聖主殷殷垂誠奠安中外之至意所有微臣感悚下忱理合恭
摺具
奏伏乞

皇太后
皇上聖鑒謹
奏

徐海賑務撥款分濟摺 光緒二十四年十二月二十日

奏爲徐海賑務奉撥款項酌量分濟情形恭摺具陳仰祈

聖鑒事竊查徐海賑務前經臣等將籌擬三端辦法及災重款絀情形專摺具陳光緒二十四年十一月二十三日奉

硃批本日已由戶部奏撥銀二十萬兩矣即著分別責成官紳認眞賑撫毋使一夫失所欽此仰見

聖慈子惠元元有加無已欽遵宣布感頌同聲所有此項撥款先經戶部電知指動江南籌防局銀二萬兩金陵釐捐局銀四萬兩另撥重慶關稅銀四萬兩四川省昭信股票銀十萬兩當即分別提催並准戶部將議覆中允黃思永原奏鈔錄咨會臣

等伏查該中允原奏及戶部議覆均以冬賑急要春賑亦應寬籌因准趕撥的款以資接濟爲災民計至周且詳臣等藉手有資何敢不速圖補救惟是辦理賑務必須統籌全局如臣等前奏所陳一爲散放賑撫一爲浚築河堤一爲截留資遣設廠賑粥三者相因不容偏廢義紳嚴作霖先辦被災最重之邳州宿遷海州沭陽四屬繼辦次重之睢甯銅山蕭縣三屬該紳前放上屆春賑尚有餘存銀十萬餘兩八月間另由省庫借撥銀二十萬兩是爲初次撥存之款嗣又移撥協濟銀三萬兩迨後認辦睢甯等處又撥給銀二萬兩旋復將大理寺少卿盛宣懷記名道李徵庸籌墊銀十四萬兩全數指撥是爲續撥之款共計

已有四十九萬餘兩現在邳州等處冬賑次第放竣迭據嚴作霖電請豫撥來春賑款因各處款未解全擬俟該紳冬賑報銷冊到再行察酌撥濟此外尚有贛榆安東桃源等縣不在嚴作霖承辦之列另撥款項飭由印委查放各該處被災較次然約計冬春賑撫至少亦需銀數萬兩此分撥賑撫之大概情形也淮徐海三屬連年水災實由河堤失修所致茲已分派大員逐段勘辦縱限於財力不能將數百里湮淤卑薄之工一律大舉然各屬均有最要工段刻不容緩若不節節疏濬修築恐病根未去後患難弭災無澹時即賑無了日是以臣等與賑捐局司道通盤籌畫欲藉代賑之舉稍收尺寸之功特以地廣工長畚

鍤方興已撥銀十數萬兩目前僅能擇要閒段先辦以後要當以款之盈絀爲操縱此分撥工款之大概情形也揚州爲北來要衝金陵又向爲游民歸宿雖災區已工賑並舉沿途則攔截加嚴卒之南下就食者頭頭是道概行禁止勢有所難兼有東皖兩省災民亦復相率而至金陵省城於向設粥廠外設法擴充又在江北岸江浦縣之浦口鎮月闢大廠揚州則以廠不能容復就地辦工以資安插統計就廠食粥者以十數萬計人數日眾用項益增現已撥過銀十餘萬兩嗣後源源籌濟以及來年資遣各費尚難預計此分撥截留賑粥各款之大概情形也復查奉撥有著之款一爲蒙

恩賞留漕米八萬石之折價約合銀二十餘萬兩一爲戶部初次奏撥山西等省昭信股票銀三十萬兩一爲盛宣懷李徵庸嚴信厚遵

旨籌墊銀十五萬兩一爲續奉部撥銀二十萬兩共銀八十餘萬兩內除漕折尚未全數徵起及其餘各款尚有欠解外實已收到銀六十萬兩連同嚴作霖處原存十萬餘兩統共收存銀七十萬兩有奇而賑撫一項已撥五十餘萬兩工作一項已撥十餘萬兩粥廠留養一項已撥十餘萬兩出入不能相抵均就各庫隨借隨用隨到隨還緩急兼權以爲挹注至若來年春賑之不敷與夫工作留養資遣之接濟數尚不貲亦祇有隨時設

法籌湊酌量分撥在官紳各辦一事無不思撥款稍多俾可易於措手而臣等與各該司道兼籌並顧凡工賑留養資遣各事宜均關緊要未敢顧此失彼致滋貽誤據辦理賑捐局署江甯布政使胡家楨等詳請具

奏前來除飭認眞辦理務使實惠均霑毋任失所以廣

皇仁而全民命外所有徐海賑務先後奉撥款項隨時酌量分濟緣由謹合詞恭摺具陳伏乞

皇太后

皇上聖鑒謹

奏

會勦邳州土匪緩徵錢糧片

再臣等承准軍機大臣字寄奉

上諭御史徐士佳奏淮徐兩屬連被水災邳州一帶匪徒乘機滋事請飭設法撲滅等語著劉坤一德壽將邳州滋事匪徒趕緊捕治毋任滋蔓其各州縣被災地方如有應行蠲緩錢糧之處並著迅速查明具奏等因欽此當經轉行欽遵辦理伏查本年十月間邳州呦鹿山地方有匪首孟繼繕聚眾豎旗起事該州知州孔祥霖會同山東蘭山郯城二縣派勇往捕該匪行蹤詭祕飄忽靡常當經徐州道桂嵩慶飭派都司李輔勳督率馬勇馳赴會勦二十二日行抵邳州即於次早偕同知州孔祥霖

馳至相距呦鹿山數里之丁灘遥見羣匪數十人手持槍械出莊逃走李輔勳當先督勇追捕該匪膽敢放槍拒捕勢甚兇悍李輔勳奮勇率隊開槍還擊先後轟傷生擒兩匪陣斬兩匪始各逃散隨將生擒匪犯由州提訊據供匪首孟繼繕在呦鹿山豎旗起事有劉振鐸等皆係頭目手下各有十數人及二三十人不等並派人赴山東暨西鄉對碼二斤二兩五錢等語訊畢旋即因傷斃命按賊中隱語每碼一錢計眾十人約其所糾醜類數已不少不可不嚴爲預防復經多撥馬隊並電商統帶銘軍前徐州鎮總兵陳鳳樓一體派隊前往扼要堵剿以期及早撲滅十一月初九日經邳州知州孔祥霧督帶勇練往捕在鄒

家集與匪相遇格殺十三名生擒頭目劉振鐸等八名餘黨擊散並聞匪首孟繼繕已爲山東蘭山縣在劉家莊拏獲因受重傷解至中途斃命現在邳州地方一律安堵稟由徐州道桂嵩慶稟報前來臣查該匪首孟繼繕等膽敢乘地方荒歉之時聚眾豎旗起事實屬不法已極該道聞信後立派營隊馳往會勦擒斬數匪並經該州督率勇練擒獲要目多名地方賴以安靖辦理尚爲迅速惟孟繼繕爲巨憝首惡究竟是否確已斃命曾否據蘭山縣驗訊除批飭趕緊移查明確馳報查考並飭令邳州先將擒獲之頭目劉振鐸等提訊確供稟請懲辦外理合附片覆陳伏乞

聖鑒再邳州宿遷海州沭陽四屬被災較重自應一律停徵錢糧以紓民力業經臣等另案具奏合併陳明謹

奏

劉忠誠公奏疏

卷三十目錄 光緒二十五年正月起至五月止

三年任滿籲請 陛見摺
協撥各省槍枝子彈片
協撥本籍新甯槍彈片
鎮江彭楊專祠請列祀典片
會勦渦陽土匪肅清摺
覆陳防營改操餉項支絀摺
派撥防軍駐紮劉海沙片
甯蘇短少餉項仍請截留備抵摺

應撥織造前項請緩籌解片
江甯新設稅關請　頒監督關防摺
敬陳下悃摺
機器墾荒款鉅難籌摺
徐州礦煤請免完釐片
淮商報效股票請一律給獎摺
請假一月片
籌辦積穀片
稅關開辦日期摺
洋員辦事得力分別請獎摺

丁溪場剋扣桶價案情查明擬議摺

續假一月片

驛站隱匿章本公文請　飭提究摺

創辦練將學堂片

吳淞開埠採辦料木請免釐稅片

林朝棟奉　召入都堪以任使片

遵籌天生港開埠情形摺

甯滬兩局製造查議擴充摺

淮徐海春賑事宜就緒摺

銀元局著有成效請仍接辦摺

革員拏解刑部摺

三年任滿籲請　陛見摺光緒二十五年正月二十日

奏爲三年任滿籲懇

天恩入都

陛見恭摺仰祈

聖鑒事竊前於光緒二十一年十一月間欽奉

恩命仍回兩江總督本任旋卽

陛辭出都於二十二年正月十七日行抵江甯受篆扣至本年

正月十七日業已三年任滿伏念臣渥蒙

知遇四任兩江

高厚鴻慈非捐糜所能報況當强鄰環伺時事多艱桴鼓暫停

綢繆爲亟臣子能盡一分之職
君父卽紓一分之憂臣三載以來於地方應辦事宜以及戎政
漕政鹽政雖次第整頓未敢稍涉因循無如年老病多汲深綆
短夙夜循省終覺力與心違又值徐海及皖北等處偏災疊告
賑事殷繁上年冬閒復有渦匪之變勢甚猖獗幾致蔓延幸蒙
朝廷指示機宜得以早日撲滅並疊荷
恩旨撥款撫卹俾免窮黎失所然饑饉師旅受患已深民力幾
何休養不易皆由臣薄德鮮能奉職無狀所致每一念及愧憤
交縈此外如交涉之繁難事機之危迫激之不可隨之不能棘
手情形亦迥非前數年所可比睠懷時局尤切兢兢茲幸述職

屆期惟有仰懇
天恩俯准臣入都
陛見恭聆
慈訓庶幾有所遵循犬馬戀
主之忱亦可稍伸萬一如蒙
俞允所有兩江總督及南洋通商大臣篆務應請
簡員署理俾臣迅速交卸北上不勝感悚翹企待
命之至謹繕摺具陳伏乞
皇太后
皇上聖鑒訓示謹

奏

協撥各省槍枝子彈片

再准湖廣督臣張之洞電咨湖北各營需用快槍前由江南協撥十響毛瑟快槍二千枝仍不敷用請再撥發三千枝又准江西撫臣松壽咨江西各營練習洋操請撥發九響毛瑟快槍二千枝配彈四千萬顆又准廣西撫臣黃槐森咨廣西防務緊要請撥發比國無煙快槍一千枝九響毛瑟快槍五百枝每槍各配彈五百顆各等因臣查各該省請撥軍火或因改練新隊爲自强要圖或因籌備邊防爲固圉至計均應不分畛域如數協撥當飭金陵軍械所先後查照來咨數目發交各該省委員領回應用除咨部查照外所有協撥湖北等省槍枝子彈各緣由

謹附片陳明伏乞
聖鑒謹
奏

協撥本籍新甯槍彈片

再臣原籍湖南新甯縣界連廣西山嶺崎嶇苗猺雜處時虞匪徒句結爲患道光之季及咸豐初年崗生藍元況與李世德李沅發等相繼滋事可爲前鑒今邑紳揀發知縣鄧善源等舉辦團練以備巡防無力購買後膛洋槍亟請臣處酌給百桿臣於江南軍械所舊存單響馬梯尼後膛洋槍項下如數撥發各配彈子五百出卽交來人領回應用此項槍彈責成該紳等經管隨時修整務垂久遠又臣前在粵督任內捐銀二千兩於新甯縣置買田租四百餘擔設立軫恤善堂閒有不敷則以本地所抽庵租助之一切收支向歸紳辦現在欽遵

諭旨練團保衛地方較之別項善舉更爲緊要自應移緩就急以公濟公請將軫恤善堂田租卽撥爲練團經費俾有措手可以設法寬籌除咨湖南撫臣俞廉三札飭新甯縣知縣傳諭鄧善源等遵照辦理外理合附片陳明伏乞

聖鑒訓示謹

奏

鎮江彭楊專祠請列祀典片

再已故兵部尚書彭玉麟已故陝甘總督楊岳斌先後蒙

恩准於立功省分建立專祠仰見

朝廷篤念忠藎飾終之典至渥極優凡在臣工同深欽感茲據

瓜洲鎮總兵高光効常鎮通海道長恆等稟稱長江地方皆該

尚書等立功之所官紳感戴至今不忘爰於鎮江北固山醵資

建立專祠業已落成稟請具

奏前來臣覆核無異合無仰懇

天恩俯准將該故尚書等北固山專祠

敕部列入祀典由地方官春秋致祭以彰藎績而順輿情出自

鴻慈謹附片陳請伏乞
聖鑒訓示謹
奏

會勦渦陽土匪肅清摺 光緒二十五年正月三十日

奏爲渦陽土匪滋事官軍會勦一律肅清遵

旨將辦理詳細情形恭摺馳陳仰祈

聖鑒事竊照上年十一月間安徽渦陽土匪劉疙瘩牛世修等倡亂起事勢甚披猖臣坤一臣華熙先後接據署宿州知州瞿世琬電稟當經分電徐州皖北各鎮道派兵馳往相機勦辦並飭原駐亳州之威靖營統領副將張雲松飛飭所部迅往兜拏一面電知臣裕長轉飭歸德鎮嚴防永城一路協力會勦以期速了而免竄擾壽春鎮總兵郭寶昌鳳潁六泗道李光久相距較近聞信後即分派參將李桂馨帶皖北馬隊赴宿州參將王

鳳臺帶卓勝防營步隊赴渦陽郭寶昌復自壽州親率提督高得勝都司杜春林等分帶練軍防勇前進並由臣華熙添調記名提督韓大武督率練兵定安左右兩營及馬隊礮隊又飭遊擊陸恩甲帶精健前營分由安慶蕪湖拔隊星馳援應徐州鎮總兵劉青煦徐州道桂嵩慶聞信後先派遊擊熊長春及哨弁高文陞外委歐陽松筠各率馬隊分赴臨渙集濉谿口駐紮劉青煦復親率管帶徐防馬隊右營參將黃青雲等抽調徐防馬步隊前進並由臣坤一添調銘軍馬隊百騎元字步隊二百名飭派都司陳凱彭壽長管帶隨同劉青煦前往臨渙助勦臣裕長亦電令歸德鎮總兵武朝聘親帶得力弁兵迅往永城堵禦

並先後飭派總兵楊鴻禮督帶馬隊兩營會同協勦副將朱東成帶礮隊赴歸德駐紮策應該鎮等三面進兵縱橫掃蕩渠魁授首地方敉平業經臣等隨時電奏在案伏查此次各匪首多係積年漏網之盜土人謂之奸子頭平時專以搶劫爲生在渦蒙亳宿及徐州歸德三省交界處所此拏彼竄蹤迹詭祕異常近以地方荒歉遂以爲時會可乘潛作逆謀揭竿而起首逆劉疙瘩卽劉朝棟最爲兇悍又有牛世修卽牛汝莠家在曹市與已故甘肅甯夏鎮總兵牛師韓爲同族知其家藏有槍礮子彈遂於十一月二十六日先搶該故總兵家軍械繼劫鹽棧銀錢二十七日掠石弓山二十八日攻龍山營署該營遊擊壽右營

都司何師程先期與右軍守備秦德榮赴壽春鎮署稟商冬防事宜署左軍守備李鴻標知有匪起繼往壽州請兵千總吳有謀率兵抵禦身受重傷外委吳玉階隊目邵廷傑李燕隆及圩長張德馨同時戰歿兵丁傷亡大半民團死者百餘人何師程等聞警馳回該營先於二十九日失陷軍裝糧餉文卷等件被攫一空當匪眾初起時僅二三百人劉疙瘩由丹城南竄賊目魏得成余盛五等互相句結不數日閒眾逾二千賊馬亦百餘騎恃有槍械利器頑民相率附和窮黎被脅愈裹愈多其攻渦陽縣城也該縣知縣歐陽霽自募勇二百名紳董王開朗馬驥才等招集練丁協同固守威靖營統領張雲松在亳州聞報派

守備韓大坤帶馬隊三十名於二十八日先到自率步隊百名於二十九日繼至何師程等亦即馳來救援內外夾擊立解城圍賊遂踞石弓丹城等處爲巢穴分路竄擾北犯河南永城縣界圖至山東與大刀匪合夥甫越童溝集犯馬村橋聞歸德鎮兵到仍折而南撲白馬廟其西路一股於十二月初一日突撲義門集該處巡檢宋超把總孫傳曾率汛兵民團拒敵威靖營勇應之殺賊二百餘人生擒三四十人賊敗遁去初三日復糾大股來犯奸民內訌該集遂被占踞其時渦河南北匪徒乘機響應孫淩志起於義門集燕懷軍起於燕家牌坊邵大發葛懷玉等起於酆家集統計醜類不下二萬餘人大致分南北兩股

附近村鎮相繼不守焚殺奔馳幾徧渦陽全境宿州在渦陽之東臨渙集與曹市相接該州瞿世琬得信後募勇三百名會同宿州營遊擊譚新益威靖右營遊擊陳懷德各率兵勇並由在籍總兵王心忠親率練丁併力嚴防更番巡哨匪眾屢次侵犯皆不得逞而回李桂馨率馬隊迅至會合陳懷德於十二月初七日由臨渙抵龍山接戰殺賊百餘得馬十一匹張雲松亦在張老莊與賊開仗獲勝初八日武朝聘率隊在燕家牌坊東南程家樓與匪首王毛奔接仗賊眾千餘營官孔昭魁張連山率馬隊左右包抄黃貫三顏錫率步隊直搗中堅自午至未賊無懈志幸我軍快礮得力賊勢稍卻各隊乘機猛進立將王毛奔

槍斃並斬殺五百餘名生擒三百餘名奪獲賊械三百餘件餘匪逃竄該鎮兼里前進首挫兇鋒最爲奮勉是日劉青煦率所部各營隊行抵臨渙集與該處紳士直隸委用道袁大化詢商一切初九日卯刻親督隊伍由臨渙爾張家圩子道竹橋等處進剿袁大化亦來助戰行十餘里匪首劉疙瘩率悍黨馬步數千蜂擁而來劉青煦即分兵三路飭營官陳凱彭壽長爲左路營官熊長春哨官李金芝爲右路縣丞劉燾附生劉榮督隊進攻自率營官黃青雲訓導鄧嘉緝附生姚衡熙等居中策應匪用結帶陣接戰槍子密如雨落陳凱熊長春黃青雲彭壽長李金芝及幫帶劉國湘哨官劉炳章徐增祥等皆奮不顧身帶隊

衝鋒用連環排槍轟擊匪亦冒死抵拒血戰二三時之敗奔竄橫屍徧野我軍帶傷者亦數十人跟蹤追勦直山即行收隊繳割髮辮計殺匪五百二十三人生擒七訊供有匪首劉醜即劉書遠業已陣斃隨將被虜齒稚省釋餘均正法是役也奪獲火藥車十三輛鉛丸百餘線槍甚多旗幟七十餘面馬牛騾百餘匹聲威大振賊李桂馨亦與王鳳樓韓大坤何師程等在張連莊斬賊級奪獲槍械旗幟多件哨官儘先千總李得才陣亡或受傷者九名先是郭寶昌親率馬步隊次渦南蒙城縣潤集地當四達消息通靈探知蒙北各圩多與匪通豫

日督率卓勝兩哨馳往鹿家圩該圩猝不及料懾於兵威當將爲首之鹿小貴送出訊明正法傳集附近各圩諭以洗心革面辦團禦賊概免深究賊首劉成擁眾王家寨抗違不服立即派隊往捕擒獲斬梟由是遠近各圩帖然反正不敢再懷異志矣後路已清維時劉青煦已在道竹橋大獲勝仗武朝聘已有燕家牌坊之捷賊勢漸衰正擬三處進攻邵大發一股忽由滬南竄入張村鋪聲言將入鳳臺阜陽等境郭寶昌飛飭高得勝杜春林各率百餘人會同李桂馨追勦而自移紮西陽集以防南北合股初十日劉青煦率隊進攻青町集西之段家營該匪死黨皆聚於此馬步約六七千人自經道竹橋之敗意在死戰布

列十餘陣後靠大莊爲接濟前面兩村中空里餘以防我軍抄突頗得地勢左右莊均有埋伏劉青煦仍分中左右三路進擊匪畏槍彈改結帶陣抽線頭蛇行逼進志在短兵相接陳凱熊長春黃青雲彭壽長等帶隊挺身猛撲劉青煦揮分左右旁穿側出賊以兩面受槍所伏馬賊齊起衝突欲圖包裹劉青煦急分馬步隊截擊匪始大敗奔潰我軍奮勇跟追直至龍山立時克復陣斃賊目七八人餘匪三百餘人生擒二十三人奪獲旗幟槍礮銅號海螺多件牛馬多匹勇丁陣亡三人受傷六十餘人劉疙瘩窮蹙遠遁同日郭賢昌所派營官王鳳樓復大勝於焦家樓殺賊百餘名生擒五名武朝聘亦由白龍廟進攻三路

兇拏賊遂不支十二日首逆劉疙瘩逃至青町集何師程率勇圍拏立時成擒供認爲總盟主不諱高得勝杜春林李桂馨復於陳家莊陣傷邵大發因而就獲供認爲僞仁義王均卽正法餘黨潰散大致平定韓大武所部馬隊營官總兵徐全喜行抵闞疃佛鎭等處迎勦南竄股匪追殺至王市孫家等集四十餘里斃賊甚多月股白旗匪類燕懷軍卽燕鴻勳糾集千人自稱堂主在義門楚店等集敗於官軍遂由尹家溝渡河向西逃去復經王鳳臺高得勝李桂馨等乘勝追奔三四十里殲賊數百人截獲軍械馬匹無算生擒燕懷軍亦卽正法魏得成先爲劉疙瘩戕害孫淩志則爲王鳳臺陣斬小花旗匪首馬啟芳劉石

匪目王秀明王鳳天王金標王遲劉會王在天均經劉青煦拏獲渦匪軍師王三邪子爲永城營參將陳錫拏獲匪首張狐貍潘黑兒爲豫正軍副將朱東成拏獲至是渦南北股匪皆就肅清而亳州泥臺店又有匪首魯士林聚衆踵起旗書大魯王字樣旋爲總兵楊鴻禮設計誘獲解送亳州訊明電稟飭卽正法仍有劉疙瘩等餘黨分竄亳州東南邊境三岔口成福寨等處是時韓大武前隊已抵渦陽張雲松卽帶隊回亳防堵十三日至三岔口北丁固寺匪徒尙有千人賊馬數十騎當卽排隊奮擊傷賊數十人並奪得賊騎匪械餘衆解散十四日又在立德寺率勇會團與賊接戰追至孫家營陣斬多名擒獲匪目劉老

幺袁世貞及羽黨劉迷蘇玉田等解州訊辦劉青煦郭寶昌武
朝聘至臨渙會商善後事宜營隊四出搜拏餘黨並無賊股於
是留韓大武練軍兩營陸恩甲精健一營並添募步勇二營共
六百名馬隊一起八十名會同原駐皖北練防各營分駐渦蒙
亳太等處嚴密巡緝復由徐州鎮酌留馬隊扼紮宿州地界聯
絡聲援以資鎮懾劉青煦郭寶昌武朝聘各回本鎮一面由臣
坤一臣華熙將續調之衡字三旗皖南二營分別調回原防惟
首逆牛世修即牛汝莠在逃未獲迭經懸立重賞飭拏於本年
正月十四日在騾駝集擒獲解交蒙城縣訊明批飭正法此三
省官軍合力勦辦之實在情形也當匪勢方熾之日兵力注重

於渦陽鄰近各州縣惟賴團練以自固蒙城本駐勇無多十二月初八日匪首閻好文等率黨七八百人欲南犯鳳臺闖疃集入蒙城董家圩經劉家集外委李淮桐約集鄰莊練眾奮力截殺陣斬閻好文餘匪卻走初九初十等日藍旗賊首葛懷玉與邵大發率眾攻董家集署蒙城縣知縣曾光煦戒備在先會同在籍總兵李南華候補副將馬玉書都司趙大有陳澍楨等親督團練並調二十八集練丁數千人在董家集陳家莊王氏集等處與匪連日鏖戰陣斃千餘人生擒葛懷玉及匪目馬岐山劉長發牛世素李太堂等十名奪獲大礮洋槍子藥馬匹甚多武童武文思精習飛槍衝鋒勇往尤爲得力團勇僅傷數十人

外委李淮桐之弟六品軍功李淮楷陣亡其西竄股匪由張村鋪入阜陽圭市集分擾馮家圩劉家店等處原駐練軍先經抽調至渦阜陽縣知縣黃家傑募勇未齊於初九日調集各鄉團丁六百餘人會同守備徐振清迎頭堵剿斃賊數百名奪得旗械多件追趕敗賊急渡淝河而遁又經渦陽團練勇擊殺二百餘人十一日復有賊至順河集亦被團兵擊退追殺百餘人殘賊零落遁入亳州邊界高公廟一帶十二日團眾又在路家圩楊家寨等處敗匪斬首二百餘級民團陣亡一人受傷十餘人亳州駐防威靖營勇盡數調赴前敵城闕地面空虛游匪勢將竊發署亳州知州孫鳴皋亳州都司劉吉榮會商請假在籍新

授廣西右江鎮總兵李永芳前廣東潮州鎮總兵劉世俊招集舊部添募團勇三百名其餘城鄉紳商集資共募六百五十名晝夜巡邏防範周密又挑選精壯回民與河下商船舉辦水練一團爲護城接應之計城守既固李永芳劉世俊於十二月初七初九等日馳赴東鄉十九里溝新橋集張信溜等保緝拏糾眾滋擾游匪當場格殺四名擒獲首夥六名內有羅亨潮一犯係與魯士林同謀起事十三十四等日又會合威靖營在忠心集龍得寺等處截擊竄匪殺斃三百餘名生擒十一名奪得車馬刀槍多件並在賊目懷中搜出盟帖名單先後送交該州訊供懲辦該州仁和集保離城較遠董家寨有賊踞擾適署太和

縣知縣袁學昌巡至邊界聯絡洪山寺保鄉團初九日與匪接
仗獲勝殺賊數十人獲賊槍械多件當將該寨收復宿州邊境
之三義集袁家店等處竄入匪迹經該州壯勇民團隨時擊退
其五鋪三鋪丁家圩等處有匪句結思逞分派勇役捕拏亦即
解散分防濉谿口署鳳潁同知程璧分汛把總李修勤偵有呂
家樓匪目呂安等在小睢城東聚二三百人將欲蠢動於十二
月十三日帶兵率團往捕當獲呂安呂廬及羽黨十五人餘眾
逃散當時復另有薛五徐鳴燕一股在河南夏邑江蘇碭山接
界地方聚眾起事該處距渦宿較近深恐句結爲患經碭山縣
知縣陳誠會營督練馳赴張莊迎擊擒獲首匪徐鳴燕等十一

名格殺四名並經夏邑縣鄉團將匪目丁浩然楊春華等擊斃餘黨悉散此各屬官紳團練隨地勦辦之實在情形也其餘客軍則有山東候補知府董受祺辦理宿渦鹽務兼帶巡營會同遊擊孫廣明已革副將徐天慶由臨澳開赴石弓山新興集等處合力協勦迭獲勝仗擒斬百數十人並獲賊械多件亦屬奮勇可嘉臣等復查渦陽亳州一帶向爲捻匪老巢此次劉疙瘩牛世修等乘年歲荒歉之時號召黨徒倉猝起事浹旬之內蟻附至二萬餘人四出焚劫迭陷龍山義門等鎮集數十餘處匪燄日熾飄忽靡常皖北各州縣以及毘連之江蘇徐州河南歸德等屬處處震驚紛紛告急若非趕緊撲滅蔓延橫潰爲患何

可勝言臣等聞警後立時電飭各該鎮道迅速派兵捕治並調撥營隊馳往援應臣坤一臣華熙復徧張示諭曉以大義擒渠散從一面加撥款項派員放賑以免飢民迫而從匪仰蒙
朝廷指授機宜並賴諸將踴躍用命郭寶昌由南路進劉青煦由東路進武朝聘由北路進三面圍剿十盪十決而張雲松威靖一軍首先抵渦力解城圍並與客營管帶官李桂馨王鳳臺等往來遊擊力挫兇鋒各屬團練亦復異常出力未及旬日地方一律肅清首要各匪次第授首蘇豫兩省防堵嚴密未容該匪闖入洵足以紓
宸慮而定人心各營正值裁減之餘兵力較單劉青煦郭寶昌

武朝聘等皆調撥不滿千人星夜赴援以少勝眾實屬勤勞懋著調度有方徐州鎮劉青煦可否

賞加頭品頂戴壽春鎮總兵郭寶昌歸德鎮總兵武朝聘可否

賞給翎管搬指荷包等件以示優異伏候

聖裁徐州道桂嵩慶鳳潁六泗道調補蘇松太道李光久籌備後路供支無虧均擬請

交部從優議敘其餘出力各員容臣等另行查明分別擇尤請獎以示鼓勵署龍山營遊擊何師程本營失陷咎無可辭惟據報公出在先繼即隨營剿匪力解渦陽城圍又擒斬首逆劉疙瘩其功似可掩罪先經臣坤一批飭摘去頂戴應請免其置議

署龍山營左軍守備李鴻標有營守錢糧之責雖據稱先出請
兵中途聞警折回究有應得之罪應請
旨即行革職存營千總吳有謀身受重傷義門司巡檢宋超分
汛把總孫傳曾率團守寨殺賊甚多新興集把總沈錫爵曹市
集外委焦承忠石弓山額外劉煥章無寨可守所轄兵丁僅祇
數人情均可原並已分別摘頂撤任以示懲儆渦陽縣前後任
正署知縣陳福源歐陽霭縱盜養奸致釀巨患已先查明參辦
奉
旨革職永不敘用又前署該縣知縣桑寯罔恤民艱廢弛捕務
亦經臣華熙續行奏參千總李得才外委吳玉階隊目邵廷傑

李燕隆及圩長張德馨六品軍功李淮楷力戰捐軀殊堪憫惻
應請
敕部分別從優議卹此外勦賊殞身之兵勇士民另行查明核
辦至匪目余盛五薛五二犯逃匿稽誅已通飭文武各員懸賞
購緝務獲懲辦以絕根株惟是渦陽等處被災被匪十室九空
恤難賑飢實爲善後第一要義迭經臣華熙飭司籌撥銀十餘
萬兩並由臣坤一協撥銀十萬兩解皖分派廉幹之員馳赴趕
速查放一面分電各省廣募賑捐俾資接濟容由臣華熙將辦
理賑撫情形另行具奏總當殫竭心力妥爲籌辦以仰副
聖主軫念民瘼有加無已之至意所有官軍勦辦渦匪一律肅

清各緣由謹合詞恭摺馳陳伏乞
皇太后
皇上聖鑒訓示謹
奏

覆陳防營改操餉項支絀摺 光緒二十五年正月三十日

奏爲江南各防營業經改練新操足資鎮撫並將餉項支絀情形據實覆陳恭摺仰祈

聖鑒事竊臣於光緒二十五年正月十九日承准軍機大臣字寄奉

上諭練兵爲當今要務迭經諭令各直省將軍督撫各就本省餉力妥定章程認眞辦理該將軍督撫等受恩深重自當共體時艱力圖振作迅速舉行現在某省實能籌餉若干練兵幾營何人統率未據切實奏到著各督撫懍遵歷次諭旨通籌妥議限一月內迅即覆奏督撫均有提督軍務兼理糧餉之責提鎮

爲專閫大員兵事尤責無旁貸所有此次練兵有提督省分應責成提督統領通省各營無提督省分應於各鎮中遴選熟諳軍事之員總司營務總以痛除缺額蝕餉爲第一要義然後申明紀律勤加訓練務期一兵得一兵之用建威所以銷萌宥小既不至生心卽使地方有事徵調亦可以立應該督撫仍不時校閱賞罰嚴明以節制之師爲緩急之用至各省駐防生齒日繁閑散中不乏精壯之士並著該將軍等各就本處情形挑選若干教練成營以資捍衞所需餉項應與該省督撫藩司妥籌協撥奏明辦理用副朝廷講求武備諄諄誥誡至意將此由四百里各諭令知之欽此伏查江南濱海沿江爲東南各省門戶

要隘林立均應分紮重兵以固藩籬而安堂奧上年迭奉
諭旨飭令各軍改練洋操當經臣妥籌切實辦法將駐紮吳淞
之盛字五旗江陰之合字五旗鎮江之江勝六營新湘五旗南
字三旗江甯之親軍七旗護軍三旗衡字三旗共三十七營旗
計一萬二千餘人一律改練德國新操奏奉
硃批著照所請該督即認眞舉辦以收實效毋得徒託空言欽
此遵即於十月初一日開辦並經臣隨時接見各該統領勉以
勤奮操防痛除陋習三月以來操練漸臻純熟營規亦極整齊
精益求精不難與自强軍齊驅並駕茲復仰承
聖訓誥誡諄諄敢不竭力設籌勉圖寸效以副

朝廷修明武備建威銷萌之至意惟添兵必先籌餉而江南餉力之絀未有如今日之甚有不得不瀝陳於
聖主之前者江南入款不外丁漕稅課鹽貨釐金出款則京協各餉而外本省水陸兵勇餉項文武各官俸薪養廉織造奉辦活計工料以及製造軍火防務洋務地方各項緊要之用通盤核計庫儲本極拮据光緒二十一年以後部撥四國洋款本省瑞記洋款每年驟增出項二百餘萬兩還期踵至非數十年不能清償司關道局羅掘殆盡遂有不支之勢迭經奉
旨諭令裁兵節餉臣體察情形亦非節省度支無以爲久遠之計爰將水陸防勇制練各兵逐加裁汰騰出大宗餉項以備緩

急之需膠澳事起防務加嚴不得已添募江勝軍三千人俾資堵禦歲需軍餉約二十萬兩即在節省項下動支然猶有餘存可以備用迨至上年七處鹽貨釐金改歸稅司代徵抵借所短各項經部指款撥補裁兵節餉之外復益以丁漕平餘本省留支之外復益以外省協濟猶有不敷並動撥昭信股票嗣又遵旨認解福建船廠經費江蘇兩淮合計共銀三十七萬兩於是江南庫空如洗涓滴無存矣在部臣將代徵抵借之數一一撥補實已煞費經營無如所撥之項或未能足數或緩不濟急其官商認借股票銀兩迄今繳不及半而應解應放應還各款均屬萬難短缺自上年閏三月十一日稅司接徵以後迄今將屆

一年百計騰挪竭蹶萬狀現在短收甚鉅待用孔殷業經咨部改撥其本年三月十一日以後應行撥補之款亦須趕速籌濟並由臣另行具

奏是江南原有營勇餉項尚乏來源實未敢再議增兵致將來無以爲繼至目前兵力以自强軍江勝軍爲兩大枝分紮江陰鎮江兩處歸江南提督李占椿長江水師提督黃少春分別總統並節制江陰之合字五旗鎮江之新湘五旗南字三旗適與朝廷責成本省提督之意尚屬相符此外吳淞所駐之盛字五旗歸記名總兵班廣盛統帶江甯所駐之親軍七旗歸山西大同鎮總兵劉光才統帶並節制衡字三旗事務護軍三旗歸江

甯城守協副將楊金龍統帶皆係老成宿將熟諳韜鈐仍由臣
察酌機宜隨時調遣其內地各處練軍防勇則由各該鎮將就
近統率保衛地方統計雖營勇無多未能遠備徵調但能勤加
訓練整頓認眞就地設防似尙足資戰守臣受
恩深重職守攸關斷不敢掉以輕心稍存大意惟有就現有兵
力懍遵
諭旨不時校閱賞罰嚴明以期仰慰
宸廑除駐防挑練事宜應由將軍等核辦外所有江南防營業
經改練足資鎭撫並餉項支絀各緣由謹恭摺附驛覆陳伏乞
皇太后

皇上聖鑒謹

奏

撥派防軍駐紮劉海沙片

再光緒二十四年十二月二十六日承准軍機大臣字寄奉

上諭有人奏江南通州劉海沙地與常熟江陰毘連近爲哥老會紅幫糧幫所窟宅有船有械沿江鄉民皆受其害等語著劉坤一體察情形酌調勇營駐紮其地並飭通州常熟江陰各州縣曉諭紳耆力行保甲以清匪黨而固江防等因欽此伏查劉海沙孤懸江心周圍一百餘里爲通州及江陰常熟兩縣所分轄港門多處匪徒最易潛蹤前因訪聞有紅糧幫匪盤踞希圖滋事節經分飭查拏並派撥水師船隻暨狼山鎮標練勇百名前往駐巡在案茲復欽奉

諭旨飭令調營駐防遵卽札飭統領合字旗章其俊就近速撥一旗前往該沙會同地方文武督飭兵捕密探各匪蹤迹所在無分畛域合力兜拏務獲懲辦一面嚴飭各該州縣將保甲事宜認眞舉辦總期奸宄無從託足閭閻藉以乂安以仰副聖主戢暴安良之至意所有遵旨派撥防營駐紮劉海沙緣由謹附片覆陳伏乞聖鑒謹奏

甯蘇短少餉項仍請截留備抵摺 光緒二十五年正月三十日

奏爲光緒二十五年分江甯江蘇兩屬短少餉項請仍照前議截留備抵恭摺仰祈

聖鑒事竊上年接准部咨續借英德商款以七處釐金作抵各省京協各餉以及本省防餉等項向取給於釐金者勢必驟形短絀現經奏准在江蘇江西安徽浙江福建湖南湖北四川廣東河南十省裁兵節餉丁漕折錢平餘昭信股票項下劃撥銀五百萬兩作爲自稅司代徵後補足七處釐金抵還洋款之數經此次撥補之後本年應解京協各餉務當依限掃數報解明年應由何處撥補俟稅司代徵後比較收數再行酌度等因當

即轉行遵照並將撥補光緒二十四年分蘇滬貨釐鄂皖鹽釐其銀二百八十萬兩查明已收及有著無著各數目月行咨部撥補各在案茲查稅司自上年閏三月十一代徵之日起扣至本年三月十一日止一年期滿現已正月下旬相距止一月有餘自應預請指撥的款以備及時濟放復查上年蘇滬等釐金改徵後短少餉項本係聲請就甯蘇兩藩庫裁節兵餉支應局裁節勇餉及司關道局原認京協各餉內分別指款截留嗣奉部議以截留京協各餉恐於全局有所關礙仍令查照撥補之案辦理所有撥補各款果能依期如數藉應急需豈不甚善乃本省之項如裁節兵餉存數不敷甯屬丁漕平餘已先奏明湊

還洋款昭信股票迭催繳解未及五成外省之項如安徽未經解清江西尚未報解廣東則無可挪解仍由戶部另籌電牘紛馳迄無歸宿且去歲尚有昭信股票倚爲的款大宗無事他求可資挹注本年又少此款勢必概由外省撥來曲折既多緩急難恃而京協各餉猶待轉輸既經受協於人復將協解他省款卽有著已屬勞費滋多倘涉虛懸尤爲彼此兩失事關本省防練軍餉籌防經費長江兵餉認還瑞記及四國洋款各要需不得不審愼圖維期免貽誤再四思維惟有重申前請將光緒二十五年分短少餉項准以司局裁節兵勇各餉撥補銀三十六萬兩其餘銀一百三十三萬兩仍在京協各餉內按數截留俾

得就款抵支無虞匱乏其截留京協各餉由部另行指撥一轉移閒既免遞年重籌之累且省彼此匯解之煩據江甯江蘇兩藩司暨金陵支應局員等詳請奏咨前來臣等覆加查核係屬實情以公濟公有利無弊合無仰懇

天恩俯准敕部查照所議辦理以歸簡捷除將蘇甯兩屬短少餉項及留抵款目清摺咨送戶部查核外謹合詞恭摺具陳伏乞

皇太后

皇上聖鑒訓示謹

奏

應撥織造前項請緩籌解片

再蘇州織造奉辦

圓明園各殿安設坐褥靠背等項應需緞綢杭紡九百疋布二十疋估需料工裝盛銀二萬四千四百餘兩向由江西藩司暨蘇滬兩釐局分籌撥解惟查蘇滬釐金改歸稅務司代徵抵還洋債無從認籌江海鎮江兩關稅收短絀入不敷出亦屬無力籌解現值需餉浩繁司庫羅掘殆盡所有應撥前項工料銀兩實難兼顧前於增撥福建船廠經費案內業經

奏明此後如織造特辦等款酌量緩解俾免延誤在案今該織造奉辦緞綢等項應撥料工裝盛銀兩擬請查照前次

奏案從緩籌解據江蘇布政使聶緝槼詳請具
奏前來除咨部外謹會同江蘇巡撫臣德壽附片陳明伏乞
聖鑒謹
奏

江甯新設稅關請　頒監督關防摺光緒二十五年正月三十日

奏爲江甯照約通商設關徵稅擬派道員兼充監督並懇

敕部鑄給關防恭摺仰祈

聖鑒事竊於光緒二十四年十二月二十三日准總理衙門電開新定長江通商章程定期明年二月二十一日開辦總稅務司函稱其第二條內開准船隻往來貿易之通商各口岸有南京一處與漢口九江等口無異其稽查船隻徵收稅項應同日按照新章一律開辦該處係由何官監督稅務該關係何名目統希示覆等語希即酌定奏明辦理等因准此查江甯通商按照法丹條約本已列入沿江各口因市肆蕭條迄未議辦嗣長

江商輪往來上下搭客僅於儀鳳門外下關地方支蓋洋棚經理其事現在商情彫敝猶昔洋貨之銷行不廣土貨之運出亦稀與漢口九江情形不同稅收恐難驟旺既准總理衙門據請開辦現擬仍在下關濱江地方設關徵稅卽名曰金陵關惟另設關道事重費繁查江南鹽巡道向駐省垣公事較簡擬卽派令兼充稅關監督經理通商事宜並請

敕禮部照章鑄給關防一顆文曰監督江南金陵關稅務兼辦通商事宜之關防頒發來江交該道祇領以重權務除一切詳細章程應俟屆期開辦另行具奏外所有江甯通商設立金陵關派員監督請給關防緣由謹會同江蘇巡撫臣德壽恭摺附

驛具
奏伏乞
皇太后
皇上聖鑒謹
奏

敬陳下悃摺 光緒二十五年二月初八日

奏爲敬陳下悃恭摺仰祈

聖鑒事竊臣於光緒二十五年正月三十日及二月初三日遞

准直隸總督咨正月初八日奉

上諭上年夏秋之交朕躬違和至今尚未痊愈著將太醫院脈

案按五日一次由軍機處發給裕祿閱看並著裕祿隨時鈔咨

各省督撫一體閱看欽此並鈔粘正月初七日及十二日兩次

脈案恭閱之餘莫名企念欽惟我

皇上敬

天法

祖勤政愛民惟日孳孳以求治臻上理乃以時艱孔亟疆埸多
虞臣等無術修攘事事上煩
宸慮
宵旰焦勞太過馴至
聖躬違和詳審兩次脈案誠如太醫院臣所言必須靜養調理
恭逢
皇太后垂簾訓政宏濟艱難臣伏願
皇上稍釋憂勤珍衛眠食以期勿藥有喜仰慰
慈懷率土臣民同深禱祝所有微臣敬念下忱理合恭摺具陳
伏乞

皇太后
皇上聖鑒謹
奏

機器墾荒款鉅難籌摺 光緒二十五年二月初八日

奏爲遵議機器開墾荒田鉅款難籌恭摺仰祈

聖鑒事竊臣等承准軍機大臣字寄光緒二十四年七月二十五日奉

上諭總理各國事務衙門奏代遞道員汪嘉棠條陳內稱江皖兩省荒田廢棄可惜亟宜酌籌的款購置泰西機器試辦開墾展限升科並舉道員胡家楨劉世珩堪以督理其事等語著劉坤一德壽鄧華熙察度地方情形能否按照所擬辦理並胡家楨劉世珩是否堪勝此任即行妥速籌議具奏欽此當以開墾荒田本地方自有之利西法用機器墾辦程功尤易江皖兩省

能否倣照辦理及應如何籌集的款購買機器札行該道等議擬切實辦法迅速稟覆嗣又札催各在案茲據署江甯布政使本任江南鹽巡道胡家楨候選道劉世珩會詳稱伏查民生之本計在乎農

國家之財用出乎土江皖兩省自經兵燹戶口凋零田多荒棄雖經歷任督撫臣督飭司道實力整頓查案報熟啟徵錢糧然祇能清出平時之欺隱而增闢熟田仍屬有限推原其故蓋由土著丁力無多工本太鉅招致客籍又以桀驁難馴相戒拒絕以致未能復額今若參倣西法購用機器教民耕種人力可省闢地可多誠爲墾荒善策惟購機必先籌款而置器尤貴擇宜

考之西人圖籍自耕田之耒以及打麥磨麵起水鋸木皆用汽機運動每大副汽車價值需銀洋一萬數千元小號者亦數千元近更有新製電機以一人管理而所成之工能勝數十人或數十匹馬力洵稱利器但非有明悉汽機與修理汽機之人亦足誤事中國風氣未開各庫款項又極支絀多延教習廣置機器實苦無此財力如勸民間捐辦則心志不齊貧富不等利未可必費先不貲人情樂於圖成難於謀始周諮僚屬博訪輿情並飭江甯府屬各邑集紳籌議咸以款鉅爲難甚有謂不宜以機器從事者會同商酌殊無把握且統權兩省事體重大亦恐未能勝任等情詳請具

奏前來臣等覆加查核係屬實情除飭各司道督飭府廳州縣查照向辦招墾章程實力勸課並考求農學聯絡羣情俟風氣大開再行購機試辦以期集事稍易外謹合詞恭摺覆陳伏乞

皇太后

皇上聖鑒謹

奏

徐州礦煤請免完釐片

再徐州銅山縣境所產煤鐵光緒八年間招商集資設局開採出煤尚旺迭經前督臣奏請減輕稅釐疏通轉運在案遞年以來承辦之員屢經更替經臣設法招徠復遴委廣東候補知府吳惇蔭鳩集商股前往接辦重經覓得新硐所出皆係煙煤頗合輪船機廠之用近來上海製造局廠林立需煤益多洋商壟斷居奇價值翔貴徐煤運滬水陸千里搬運維艱除完正半稅項再納沿途釐捐合之運費成本已重抵滬銷售難敵洋煤欲爲華商收回利權惟有籲免釐捐以輕商本庶幾銷路日暢礦產益豐茲據該局員詳請免完釐捐運滬銷售前來臣惟近年

迭奉
諭旨振興礦務以保利權今徐州礦務自經整頓以來得礦較
佳出煤頗旺自應開拓銷路廣爲流通以杜洋煤之侵灌察核
所請尙屬實情合無仰懇
天恩准自本年正月起免予完釐仍令照章納稅以維礦務除
分飭遵辦並咨行外理合附片陳明伏乞
聖鑒訓示謹
奏

淮商報效股票懇請一律給獎摺 光緒二十五年三月初九日

奏爲淮商輸誠報效籲請將昭信股票銀兩

恩准賞收並請查照臣工之款一律給獎恭摺具陳伏乞

聖鑒事竊上年戶部奏設昭信股票兩淮場運票各商公認票銀一百萬兩分期集繳經臣奏明在案茲據淮南總局委員候補運判洪鉅等稟稱該運商等仰念淮鹺改票三十餘年樂利於茲渥荷

皇仁到今受賜凡有血氣疇不竭忱以是歷屆捐項不下千萬靡不竭蹶輸將此項股票銀兩去年集議時已情殷報效區區之忱始終不渝當此時事多艱涓埃無補又安忍錙銖計息渥

邀二十載倍蓰之恩並據海州分司徐紹垣電稟淮北各商請將認繳昭信票銀藉伸報效均係至誠不敢仰邀加倍計息賞還各等語稟經兩淮運使江人鏡詳請具

奏前來臣伏查本年正月間欽奉

諭旨各省紳商士民認繳之項仍著照原議按年計利分還等因本不敢代爲籲懇惟此次辦理昭信股票淮商獨首先公認票銀一百萬兩已屬深明大義茲屆還款之期又不敢仰邀計息倍還委實出於至誠情眞報效亦未便沒其忱悃壅於上聞合無仰懇

天恩俯准作爲報效免其計利還本如蒙

俞允可否查照臣工報效之款一律給獎以示鼓勵之處出自
邀格鴻慈所有淮商籲請將昭信股票銀兩作爲報效並懇照
案給獎緣由謹恭摺具陳伏乞
皇太后
皇上聖鑒訓示施行謹
奏

請假一月片

再臣於上年患耳疽之證言語稍多則涎流不止頭目昏暈敷藥調治迄未就痊本年入春後右乳下忽起一核漸見紅腫痛楚異常近復夜間失寐五更自汗甚或四肢發冷手足抽掣精神益形委頓據醫家云證由痰多肝旺牽動內風所致非靜養難速愈合無仰懇

天恩賞假一箇月俾資調治所有日行公事臣自當在內署核辦謹附片陳請伏乞

聖鑒訓示謹

奏

孝武帝三十
三

籌辦積穀片

再迭奉

諭旨飭令各省籌辦積穀如已辦有端緒卽行據實覆奏等因業經撫臣會同臣將蘇省遵辦情形

奏明在案茲據署江甯布政使胡家楨詳稱江甯等屬常平義社各倉自經兵燹蕩然無存光緒三年鑒於晉豫奇災通飭各屬勸民捐穀一時風行建倉儲穀當卽酌定盤量章程各視常平倉額飭令如數儲足嗣有因地處卑濕盤曬折耗願多存錢者復經續定嚴杜虧短章程並申明多儲穀少儲錢之本旨辦法尙屬切實近年偏災屢告糧價日昂或因賑撫而動缺或因

平糶而動缺統核收數漸不如前迭經嚴飭各該州縣趕緊籌購足額不得稍有短缺欽奉

諭旨誥誡諄諄復由司委員分赴各屬會同認眞查辦並電飭將有無成效確切查覆現據先後覆到或業經購備新穀或正在陸續採購統加查核大抵以揚州通州最爲整齊江甯淮安次之徐州海州兩屬上年被災賑事方亟正須提動穀錢輔以賑款前赴襄下河等處購辦米糧轆轤轉運平糶目前自難一律儲倉惟有督飭各就情形乘時帶捐錢文多儲穀石其推陳出新之法各處本有定章可循而尤以杜絕弊端爲第一要義江甯係省城重地雖有倉局兩處年年購穀亦年年因冬賑動

撥一空現亦遵飭另購新穀十餘萬石以資備禦等情具詳請
奏前來臣查積穀一事爲地方要政存錢不如存穀方能收備
荒之實效所有上年收成中稔各屬應卽照額購足徐海被災
之區亦俟春賑平糶竣事卽行買補還倉如州縣虛應故事一
稟塞責立予參處斷不敢稍存姑息以副
朝廷軫念民依實事求是之至意除飭司遵照外謹會同江蘇
巡撫臣德壽附片覆陳伏乞
聖鑒訓示謹
奏

稅關開辦日期摺 光緒二十五年四月十一日

奏爲恭報金陵關開辦日期仰祈

聖鑒事竊前准總理衙門電開據總稅務司申請在於江甯設關徵稅與修改長江新章同日舉辦經臣擬派江南鹽巡道兼充金陵關監督並請頒給關防奏蒙

恩准在案嗣因稅司尚未派定電商展期茲據該關監督詳稱稅務司安格聯業已到省相度儀鳳門外下關地方設關最便現暫就原有官房蓬船爲監督稅司人等辦公之所於本年三月二十二日開關驗貨徵稅照章辦理並由江海關照會駐滬各國領事轉飭商民知照等情詳請

奏咨前來伏查金陵關介於蕪湖鎮江之中進出口貨無非從鄰關分出稅項恐難驟增所有關廨貨廠稅卡巡船及關署辦公經費須俟試辦數月方能詳細估計至監督關防尚未頒發來甯現在該關一切文移單照等件應暫用江南鹽巡道關防以昭信守除咨總理衙門戶部查照外所有金陵關開辦日期緣由謹會同江蘇撫臣德壽恭摺附驛具

奏伏乞

皇太后

皇上聖鑒謹

奏

洋員辦事得力分別請獎片

再南洋政務殷繁凡教案界務以及教習繙譯各項事宜每借資洋員之力查有美國匯文書院掌教福開森學問優裕心氣和平訓課諸生成就甚眾歷經派辦交涉事件莫不實力實心相助爲理現充南洋公學監院江南高等學堂提調等差亦復懃懃懇懇勞瘁不辭又三品銜英國儒士傅蘭雅學博品端志趣超卓聘充上海製造局教習二十餘年所譯格致工藝等書百十種傳布最廣裨益良多又美國醫士比必久在江甯開設醫院捐資購藥軍民咸往就醫凡遇民教忿爭得其一言莫不冰釋各該洋員等嚮慕華風歷久彌篤合無仰懇

天恩賞給福開森三品頂戴並
賞給英國儒士傅蘭雅三等第一寶星美國醫士比必三等第
三寶星以示優異而獎勤勞除咨總理衙門查照外謹附片具
陳伏乞
聖鑒訓示謹
奏

丁溪場剋扣桶價案情查明擬議摺光緒二十五年四月十六日

奏爲兩淮丁溪場剋扣桶價查明擬議恭摺仰祈

聖鑒事竊臣上年欽奉

諭旨飭令轉飭兩淮運司徧查各場有無交通場員剋扣竈丁情事一案飭據運司查覆仍即嚴飭另派幹員確切覆查附片奏明在案當據運司江人鏡詳報派委候補運判戴文儁孫厚分赴通州泰州分司所屬各場確切覆查並據丁溪場舉人丁崇業等以丁溪場有交通剋扣情事委查不實等詞來臣衙門具控又經批飭運司派員查辦去後茲據運司詳稱派委運判吳用賓會同泰州分司暨泰屬委員孫厚分別確查據吳用賓

等稟覆丁溪正場桶價向較小海併場每桶加錢三十文緣光緒十四年小海先辦公收經該前場大使葉懷善議有減輕成本章程稟明在案迨至冬閒丁溪正場坎桶復經葉懷善招商創辦濟竈公收請將桶價桶租等項倣照小海公收章程詳由分司詳經運司批明如詳飭遵轉行到場遂每桶減去三十文照小海併場一律給價而未據詳稟臣衙門也第該舉人既以請照小海所減之價謂葉懷善所稟含混何不早請加復乃自十四年以來公收商人陽豐和停歇一換商人恆豐公再換商人恆生錦時閱九載商非一人官非一任始於上年以剋扣爲辭稟請追吐卽使該舉人設身處地當亦自知窒礙至該舉人

等兩次在分司衙門具控當經詳請每桶酌加十五文復據該場大使洪紹奎飭商議覆於已加十五文之外每桶再加十五文並以向來分色給價每多爭論請照額產尖四和五碱一成數通扯每桶一概給錢六百十六文該場自上年七月至今每桶實照六百十六文給發孔廣杰委查桶價於上年十一月初七日到丁溪場因赴場署索閱案卷該大使以弔卷查看耽擱需時款留夜餐詳加詢訪商夥蔣慶齡自公收恆生錦四月間停歇後卽在樊汊德成典當管事核與孔廣杰到場之時並不相值自無同席會商情事孫厚稟覆詳閱舉人丁崇業等稟詞如所控委員孔廣杰徑入場署與公收商夥會商一夜洪紹奎

派費較角竭力彌縫等語一再訪查孔廣杰因弔閱場卷在署留喫晚飯是日公收商夥江增壽等並未入署祇因坐談稍久未將在前少給桶價情形縷晰稟明以致竈丁疑有彌縫之事所控派費查無確數亦無實據似未便據虛渺之詞予人以不潔之名惟孔廣杰以委查之員會場留飯係屬失於檢點可否念其究屬因公所致免其置議又所控減價滷斤短串各節查丁溪正場係屬竈置埕鏃謂之竈埕所有收鹽桶價向照小海商埕每桶多給錢三十文光緒十四年十二月初八日開辦濟竈公收維時各垣率皆坎桶鹽無人收竈戶無以爲生場情急迫苦不待言該前場葉懷善以急救然眉非籌辦公收不可而

商人惟利是圖若不將成本大加裁減使有厚利可獲不足動其鼓舞之心而桶價又不便明減遂以一切開支倣照小海公收辦理詳奉批准含混減去桶價錢三十文細繹小海公收章程四條第一條明有桶價毋庸議減字樣以致該竈衿等目爲私扣稟請追給致遺今日興訟之端該場竈戶當公局創辦之初既知所給桶價係屬含糊裁減何以當時默無一言諒亦深知招商不易遂爾甘心隱忍現已將及十載官非一任商亦遞換公收局商人葉綱又久經停收他往似難准其追還徒煩案牘惟該場竈情本屬困苦近年災歉頻仍草本昂貴竈丁衣食難賙實有涸轍枯魚之嘆可否諭令該場垣商酌繳錢文按埠

分給以慰眾竈之心抑或酌捐徐海賑款爲議章含糊者戒至在前所減桶價三十文業經泰分司飭據該場洪紹奎兩次加復詳奉批准飭遵與同治十年詳定數目相符應毋庸再行置議又查滷斤一款每年自正月初一日起至九月底止因鹽質含滷折耗堪虞每桶扣錢二十五文二毫一至十月初一日卽行停扣與短串錢文皆係歷年所存由來已久並非肇端於恆豐公恆生錦等商應否准其酌留及如何裁禁之處可否札行泰分司督場妥議詳覆又查丁溪場現給桶價每桶尖鹽給錢六百三十文和鹽六百十文碱鹽五百九十文尖和碱通扯六百十六文該舉人等稟內所稱桶價五百五十六文數目參差

博訪周諮蓋有竈戶自用之款由商垣夥友代付訛以傳訛致生疑竇係因竈戶裝鹽入垣給歇家鹽二分歇家者竈戶來垣宿食之所又給忙工小地戶挑鹽夫鹽四分三釐又給忙工錢八文以鹽合錢爲數不相上下該竈戶既貽爲口實應請札飭該場示諭垣商轉囑夥友嗣後毋庸代爲付給所有竈戶自用錢文應聽自便以免疑謗各等情復查該前場葉懷善僅有概照小海章程一語未將酌減桶價切實稟明而小海公收章程又有桶價毋庸議減之說以致丁崇業等藉爲口實纏訟不休但減價之始官既非現任之官商亦非現收之商乃於十餘年後謂係現在之官商串合吞扣似覺無此情理況桶價之減十

有餘年各竈相安並無異議自濟竈公收停止繼之以恆豐公再繼之以恆生錦均係沿濟竈公收之例倘以前商所減之價責令後商吐還亦屬無此政體第桶價之增減視商竈之情形爲轉移丁溪前減三十文之桶價雖非現任場員洪紹奎及現收商人恆生錦作俑而近年風潮災歉草薪奇昂竈丁困苦理應將桶價酌加前歲冬間經竈監朱思齊等稟由泰分司李以牧詳司一再飭議雖該場洪紹奎旋亦議加而迭次稟覆總以前減桶價係屬稟准有案始終堅執其處置商竈之間未免稍欠平允該場商人恆生錦尚非剋扣桶價孫厚覆稟擬飭酌繳錢文按停分給雖爲恤竈起見然恐有長刁風並挑惹各場告

訐因思泰屬丁溪等場現無積穀捐款於備荒之政尚屬闕如應否責令該商酌捐錢文置辦積穀議章存儲倘遇場竈災歉以之動放賑濟似與恤竈之意相符並據運司另稟該場公收本係集股而來不獨本商非一姓名籍貫查考爲難卽其收存堆鹽亦已早經運售完結幾於懲無可懲罰無可罰現任丁溪場大使洪紹奎係在葉懷善之後公收商人恆生錦不但在濟竈公收之後並且在恆豐公公收之後係屬積習相沿現任洪紹奎已經撤任是以詳擬責令商人恆生錦酌捐錢文置辦積穀舉人丁崇業名下置有竈埕六副尙非插訟可比孔廣杰被控交通商夥收受陋規查無其事至前聞孔廣杰奉委時有攜

帶貨物分赴各場銷售情事訪係該運判之友人託購紹酒適因下場便道帶往雖未必眞有託銷之舉然以奉委密查案件之員而乃爲人帶貨並赴場署檢卷留餐均屬不避嫌疑實屬不合請示各等情前來臣查此案關鍵全在尅扣桶價與否該場減價之初若照案由運司詳明臣衙門定案便不予人以口實乃援小海公收辦理稟司朦准而遽減以三十文相沿至今是誠當時之官商含混取巧前署該場大使葉懷善業已另案革職應毋庸議其現任大使洪紹奎業據運司詳明經運司等飭議加復洪紹奎迭次稟詞始終堅執顯係有意袒商不能辭咎公收商人恆生錦從前之濟竈局恆豐公等無論是否恆生

錦之化名卽就孫厚稟詞而論敘明該舉人等稟內所
五百五十六文數目參差蓋有竈戶自用之款由商垣
付等語夫收一桶鹽給一桶價何事該商夥爲之代付
明減三十文之外又有暗扣恆生錦有應得之咎本應
辦惟據稱懲無可懲姑令罰銀四萬兩以二萬兩充該
二萬兩充徐海賑捐俾昭儆戒舉人丁崇業尙無不合
議孔廣杰於奉委密查之時爲人帶貨實屬不知檢束
旨將兩淮候補運判孔廣杰兩淮丁溪場大使洪紹奎一
職以肅官常除飭丁溪場桶價卽照現定之尖和碱鹽
桶實給錢六百十六文不准再扣分毫外所有查明丁溪

扣桶價擬議緣由理合恭摺具陳伏乞
皇太后
皇上聖鑒敕部查照再通泰分司所屬其餘各場有無交通剋
扣情弊一俟運司查覆議詳即由臣據實覆陳合併聲明謹
奏

續假一月片

再臣前因患病請假於三月初九日附片具

奏奉

硃批著賞假一箇月欽此欽遵在案一月以來加意調理迭進平肝去風之劑夜汗已止惟所患耳疽乳核紅腫仍未見消痛楚異常精神亦因之困憊現在敷藥調治非避風靜養難期速愈當此時局多艱臣何敢稍耽安逸無如假期屆滿病仍未痊焦急莫可言狀合無仰懇

天恩俯准續假一箇月俾得趕緊醫治所有日行公事及一切防務要件臣自當在內署妥慎辦理以期仰慰

宸廑謹附片陳請伏乞
聖鑒訓示謹
奏

驛站隱匿章本公文請　飭提究摺光緒二十五年五月初一日

奏爲驛站遲誤章本公文要件並查有僞造回照情弊請

旨飭提究辦恭摺仰祈

聖鑒事竊臣前因驛遞公文遲延飭據江南駐京提塘張占元查覆自接上年六月二十四日臣衙門由驛拜發本章及八月十八九日由驛發遞各部科公文嗣後未經接到當經臣將七月以後由驛拜發本箱及八月二十四日以後由驛發遞京塘轉遞各部科公文開單發牌由江甯至京都各縣驛挨次確查並咨請各督撫府尹一體嚴查覆辦嗣據臬司申覆前項各本箱公文已委員挨次確查江蘇安徽兩省各驛站均係依限接

遞取有回照並無延誤正在核辦閒據該提塘張占元稟稱遵查單開各件除已接到外尚有督字四十七四十九五十一五十三等號本章四匣並附遞各部科公文冊籍共四十一總封又總督衙門自上年八月二十四日起至十月十三日止發遞各部科公文書籍冊摺等件共十二起又南洋公文自上年八月二十三日起至十一月初九日止共九起又鹽政公文自上年八月二十六日起至十月十一日止共五起均未接到挨查至首站良鄉縣該縣知縣王汝廉將驛遞公文底簿並提塘回照等件持出閱看內有僞造提塘回照二十餘張皆係去秋以後日期與未到各件適相符合顯係該縣藏匿本籍公文多件

並未遞京該提塘復持收文底簿眼同該縣核對查驗回照筆
迹圖章相符者四十餘張不相符者二十餘張再三究詰不肯
承認該提塘遂即回京就近呈請兵部飭提該縣來京攜帶回
照當堂質對以辨眞僞等情具稟前來查發遞
欽部要件沿途驛站宜如何妥速馳遞以免遲誤若如該提塘
所稟前項本箱公文業已遞至良鄉縣該縣竟敢匿不轉遞並
僞造回照希圖狡賴如果屬實膽玩已極相應請
旨敕下兵部立提良鄉縣驛站官吏質訊究辦以肅郵政除咨
部查照外謹會同江蘇巡撫臣德壽恭摺具陳伏乞
皇太后

皇上聖鑒訓示謹

奏

創辦練將學堂片

再前奉

諭旨飭令各軍一體改練洋操業經臣於上年八月間擬定章程

奏明開辦奉

旨允准在案數月以來各營認眞操練漸有成效可覩惟一軍之强弱恆視將領之優劣爲轉移近來東西洋各國戎事日强考究不遺餘力一切營壘測繪製造理法均極精微若不加意講求深慮馭兵鮮術無以收指臂相聯之效現經臣於江甯省城設立練將學堂就各營旗官弁及候補都守千把世職中選

調年力富强志趣端正者入堂肄習延用洋員教以馬步槍礮工程輜重測量等學以四十名爲額學成後酌量委用以期將才輩出有裨時艱每月經費約需銀數百兩所費無多由外籌撥濟用飭委營務處道員陶森甲總司其事現據報於三月十九日開辦呈請具

奏前來理合附片具

奏伏乞

聖鑒謹

奏

吳淞開埠採辦料木請免稅釐片 光緒二十五年五月初一日

再吳淞開埠通商作爲滬關分卡早經奏明在案該處應辦工程已委員開局訂界繪圖分別後先詳細勘估所有沿灘駁岸商埠馬路及大小橋梁均已擇要開工其餘公所捕房亦須次第營建所需木植磚石等料擬分赴浙江之甯波嘉興兩府屬及福建蘇州等處採辦應用據江海關道李光久等稟請奏咨免完沿途稅釐前來臣查吳淞自開商埠工程甚鉅經費不敷一切均飭從儉辦理惟向來官用料物均准免完稅釐近鐵路購辦料物亦經督辦總公司大臣盛宣懷照章奏免商埠與鐵路事同一律合無仰懇

天恩俯准援案照免稅釐以重要需除咨戶部查照立案並分
別咨行外謹附片具陳伏乞
聖鑒訓示謹
奏

林朝棟奉　召入都堪以任使片

再候選道林朝棟奉

旨卽行來京預備召見等因欽此業經臣飭令迅速北上電

奏在案該員爲已故提督林文察之子原籍臺灣膽識俱優不

愧忠勳後裔中法之役以候補郎中隨同已故巡撫劉銘傳辦

理臺防殺敵致果卓著戰功嗣後勦辦南北社叛番並平定土

匪積功洊保花翎二品頂戴以道員儘先選用並

賞給勇號黃馬褂中日事起督勇守臺爲前巡撫邵友濂所倚

賴旋以奉飭內渡寄籍福建龍溪每談時事義憤塡膺其忠勇

性成尤爲難得臣接見僚屬延訪將材有以該員爲對者當經

電調來甯面加考察正擬具疏保薦欽奉電
召入都仰見
聖主明目達聰不遺疏逖欽佩莫名該員廉樸英偉曉暢戎機
於閩浙沿海情形尤爲熟悉現值浙江防務喫緊如蒙
天恩量才任使必能益加奮勉仰報
恩知謹附片具陳伏乞
聖鑒謹
奏

遵籌天生港開埠情形摺 光緒二十五年五月二十九日

奏爲遵

旨籌度通州天生港自開商埠情形恭摺仰祈

聖鑒事竊臣承准軍機大臣字寄光緒二十五年正月二十二日奉

上諭御史余誠格奏通州天生港於江防最爲扼要若援案自開商埠可以保形勝而消窺伺等語著切實查明於地方情形有無窒礙商務防務是否確有裨益悉心籌度具奏等因欽此遵經恭錄轉飭查議核辦在案茲據江海關道李光久鎮江關道長恆會稱通州居長江北岸東距上海二百七十里西距鎮

江三百九十里天生港地居腹裏土產僅棉花一大宗貨物不甚豐盈商賈又少殷富與吳淞情形不同招徠成市甚屬不易該港設立紗廠正欲自闢利源洋商麕集必思爭攘其利吳淞開埠經費部撥三十萬兩報解尚屬寥寥繼開之埠更不知款從何出並慮開埠以後交涉滋多地方難於防範不獨商務防務均無裨益等語查天生港本非商賈輻輳之區現雖設有紗廠尚未成市誠如該道等所稱自開商埠未能大有裨益惟直隸秦王島福建三都澳湖南岳州廣西南甯江蘇吳淞等處商務亦非繁盛開埠以來現已相繼舉辦並又迭奉

諭旨飭令沿江沿海沿邊籌度推廣口岸以均利益而保事權

仰見
朝廷愼固封圻思患預防之至意長江一帶久爲外人所垂涎
設險分防兵力實嫌單薄天生港形勢於北岸尤爲扼要深洪
近岸兵艦可以徑涉設由此北瞰海贛南擾淮揚則腹地皆爲
震動若任一國專請租界隱患亦所難防揆時度勢倘可援案
自開商埠或藉無形之牽制以杜任意之侵虞一俟商務漸興
再於此處設立鎭江關分卡徵稅籌款以辦埠工似不致於地
方有礙除咨商總理衙門酌核辦理外所有遵
旨籌度天生港自開商埠緣由謹會同江蘇巡撫臣德壽恭摺
覆陳伏乞

皇太后
皇上聖鑒訓示謹
奏

甯滬兩局製造查議擴充摺 光緒二十五年五月二十九日

奏爲遵

旨查明江甯上海兩局機器軍械數目並籌議擴充製造情形

謹繕清單恭摺覆陳仰祈

聖鑒事竊臣承准軍機大臣字寄光緒二十五年四月二十五

日奉

上諭前因天津上海江甯湖北等處均有製造槍械局廠諭令

該督等切實會商務將所製槍礮膛口子彈各局統歸一律以

期通用並將每年所造槍件子藥若干據實奏報並按季咨報

戶部神機營查核現在爲時已久並未據報有案槍礮爲行軍

要需豈容因循延玩著裕祿劉坤一張之洞詳細查明各該局廠所造槍礮究係何項名目是否業已會商造成一律迅即切實奏覆嗣後仍遵前旨按年奏報並按季分別咨報毋得延宕該督等務當懍遵迭次諭旨督率承辦各員認眞經理精益求精並將膛口子彈彼此比較畫一務令不差累黍庶各省互相接濟臨時不致缺誤倘該管局員草率從事虛糜經費或演放時有炸裂等項情弊定即治以重罪決不稍存寬貸將此各諭令知之欽此遵

旨寄信前來等因承准此遵即恭錄咨行會商查議在案伏念時局艱鉅外侮頻仍自以製械練兵爲當務之急設局製造槍

礮允宜進求精利力戒因循迭次欽奉
懿旨
諭旨飭令就地籌款擴充製造並槍礮子彈均須一律合膛各
等因仰見
宮庭宵旰憂勤謨謀深遠臣忝膺疆寄蒿目時艱倚馬枕戈昕
夕敢忘儆戒節經督飭各該局員將出入款項切實句稽製造
軍械詳細考究並令與天津機器局湖北槍礮廠隨時知照互
相講求復由上海局員馳赴湖北比較數次兩局所造槍礮子
彈格式分量口徑大小現均一律合膛並無歧異已將製造槍
礮數目大概情形由電奏陳當蒙

慈鑒查江甯製造局所造後膛擡槍係屬新創各處均無此式其兩磅子一磅子後膛快礮亦與滬製一律此外礮架礮彈各種槍子拉火等件歷經解由南北洋分撥各軍應用祇以經費有常款項奇絀未能加撥以期擴充惟該局設在江甯城外歷經締造粗具規模且居腹地形勝之區一旦海疆有事尚須在此製造接濟軍需庶幾緩急足恃至上海製造局兼造各項快礮除船臺需用之大礮外其四十磅一種卽北洋之十二生的快礮十二磅一種卽北洋之七生的半快礮六磅一種卽北洋之五十七米里快礮兩磅子一種卽北洋之七生的半亦卽湖北之三生七快礮洋廠名稱雖殊而尺寸則不差累黍今由該

局與天津湖北兩局逐一比試均無參差其快利新槍係就舊機參用人工所造亦頗便利究嫌費繁工多出槍甚少去年遵飭各軍改用小口徑毛瑟槍本擬訂購此項槍枝槍彈機器專壹倣造以歸一律訪之滬上各洋行需款百萬爲期三年一時無此財力遂仍用舊機更易機簧添配車座訂購改造七美里九口徑毛瑟槍枝槍彈機器等件按照合同每日出槍十枝現將到齊安裝告竣當飭董率員司與工監造嚴定課程如有廢弛虛糜據實參辦並按年按季將製造軍械數目分飭造冊奏報以昭核實惟值

朝廷整軍經武之秋迭飭天津湖北上海江甯各局廠迅速擴

充製造槍礮以供各省各軍之用

聖意淵深既免利權外溢且以備豫不虞允操自强之勝算臣查各局兼造各項快礮均應新式尚敷應用至倣造小口徑毛瑟槍僅祇湖北上海兩廠其機器一係新購專門一係舊式更改能力所限造槍之數目多寡懸殊各處通用恐難徧給前與直隸督臣裕祿湖廣督臣張之洞往返籌商添購造槍新機無論津鄂甯滬何廠承造按據覆電咸以款絀爲詞當此度支奇窘內外胥同更何能另請撥款上瀆

宸聰惟製造能否擴充軍火不致減少胥視經費之盈絀以爲衡江甯製造之需向由南北洋照額勻撥歲有常經上海則專

特製造二成洋稅以資工作但冀稅收暢旺撥款加增各司道局分認改撥三廠常費依期籌解除備常年操防軍火而外擬令極力撙節另款存儲以備添購倣造小口徑毛瑟槍機器一部並一面與洋行照式議購訂立合同分期交款要以三數年內機器購齊其有不敷另再設法辦理俾與湖北槍礮廠分途倣造可期儲備日裕器械日精藉以仰副

聖主建威銷萌之至意所有遵

旨查明上海江甯兩局現有機器暨每年造成軍械數目並籌議擴充製造緣由除分咨查照外理合繕單恭摺據實覆陳伏乞

皇太后
皇上聖鑒訓示謹
奏

淮徐海春賑事宜就緒摺 光緒二十五年五月二十九日

奏爲淮徐海等屬春賑事宜大致就緒謹將辦理情形恭摺具陳仰祈

聖鑒事竊查淮徐海等屬賑務前經臣等分別責成官紳經理並籌議散放賑撫濬築河堤截留資遣三端辦法及奉撥款項酌量分濟各情形先後專摺奏陳均經欽奉

硃批轉行欽遵在案伏查賑飢一事非冬前加意撫綏不能救急非春閒多方接濟不能圖存是接辦春賑事宜尤關緊要當上年冬賑放竣之時即與義紳嚴作霖豫籌今春賑款除該紳處年前領存未動約合錢三十餘萬千外又陸續撥給銀十六

萬餘兩爲邳州宿遷睢甯銅山蕭縣海州沭陽七州縣賑撫之資不足則益以官紳富戶之捐助積穀公款之湊濟此外贛榆縣係派義紳宋治基會縣查辦安東縣係由縣會同教諭唐錫晉查辦桃源縣係飭府委員會縣查辦皆由省另行撥款並由上海購備芋乾復交道員鄧賢輔添放豆餅約共撥銀十萬兩其就地勸募捐款均不在內又有豐縣碭山等縣由徐州道撥給賑捐款項酌辦春撫以上各款雖目下尚未造銷業經據報一律散放竣事嚴作霖辦理賑務專放錢文以期簡易而免糜費因慮市儈居奇高擡糧價復經徐州道桂嵩慶籌挪款項先後購運米三萬餘石雜糧一萬石又飭各州縣酌提穀款購糧

二萬石分運徐屬各災區辦理平糶淮揚海道謝元福候選道鄧賢輔亦經撥給平糶銀兩運糧分濟又由各該員勸據商富集資領取印照運購米麥雜糧平價出售民食賴以無缺各屬糧價交春後日見平減實由

奏免沿途稅釐乃能有此明效至於河堤工程隸徐屬者有運沂六塘不老白塘龍山等河並紅花埠流河缺口隸淮海兩屬者有流河薔薇小伊丁當一帆成子等河上下數百里間節節淤淺堤堰殘缺卑薄所在皆是徐屬經徐州道派員勘辦淮海兩屬經候補道方碩輔鄧賢輔等督飭委員各分段落擇要濬築年前開辦者十之六七今春接辦者十之三四均與冬春兩

賑相輔而行現在春工亦次第告蕆一俟委員驗收造報卽可核見實用工費確數其稍次之工及雖屬緊要而工程太大一時不能舉辦者惟有留爲後圖覩捐款有無多餘再定進止若夫省城浦口等處收養之飢民交春後卽須遣散因鑒於上年春寒雨雪北歸之衆困苦顚連是以本年撤廠展緩半月各於臨遣時給予路票按程計口發給柴米沿途設局驗票散放並委員撥兵彈壓護送至最後一局換給賑票到籍後持票領賑其籍隸皖豫等省者一體給資均由賑捐局撥款應付揚州鎭江等處粥廠撤遣飢民一律倣照辦理剋期資遣淸楚途中並無滋擾安歸本籍有收回賑票堪稽又淮徐海等屬典鋪自遭

連年災歉民間當多贖少商本不繼紛紛閉歇貧民緩急難通勢甚岌岌經淮揚海道徐州道及海州直隸州電稟交馳先後飭由司局各庫撥借徐屬典鋪銀六萬餘兩淮屬典鋪銀二萬兩海屬典鋪銀四萬兩均限秋後歸還以維商本而便民生亦屬不無小補至清淮係南北通衢爲災民上下必由之路麕聚日衆遣之不去留之不能仰蒙

懿旨特發內帑銀五萬兩由漕臣另行派員辦理資遣賑撫洵足以補缺漏而廣

皇仁因款尚不敷又由省局撥解銀三萬兩藉資接濟將來自應分別造報等情據辦理賑捐局署江甯布政司胡家楨等詳

請具
奏前來臣等覆查此次賑務頭緒紛繁又值庫儲奇絀之秋籌
濟維艱實深悚懼迺荷
聖慈普被截漕發帑至再至三
德澤如天爲千古所罕覯復以各處捐協籌墊無失其時施當
其厄俾臣等將工賑留遣各項事宜逐一舉行不致延誤該司
道胡家楨等盡心籌畫昕夕勤勞冬春兩賑得以次第就緒裨
益時局匪鮮洵足仰副
慈懷現在二麥垂黃收成尚稱中稔所望再得透雨徧種秋禾
歲事屢豐生機乃能漸轉除飭該司道將善後事宜妥爲籌辦

並催取捐項清釐出入各款分別報銷請獎外所有淮徐海等
屬接辦春賑大致就緒緣由謹合詞恭摺具陳伏乞
皇太后
皇上聖鑒謹
奏

銀元局著有成效請仍接辦摺光緒二十五年五月三十日

奏爲江南設立銀元局著有成效獲利甚厚籲懇

天恩准與湖北廣東兩省一體辦理恭摺具陳仰祈

聖鑒事竊臣承准軍機大臣字寄光緒二十五年四月二十四日奉

上諭近來各省銀錢兩項日形短絀各該督撫請鑄銀元以維圜法未始非補救之一術惟各省設局太多分量成色難免參差不便民用且徒糜經費湖北廣東兩省鑄造銀元設局在先各省如有需用銀元之處均著歸併該兩省代爲鑄造應用毋庸另籌設局以節糜費該兩省所鑄銀元成色分兩不得稍減

務歸畫一嗣後無論運交他省或解赴京師發商驗明如有成色分兩不符不便行用之處定將該局員治以重罪決不寬貸並著該兩省將監造各員銜名咨報戶部備案將此通諭知之欽此伏查中國行用洋元以墨西哥所鑄鷹洋爲最多日斯巴尼亞所鑄本洋次之初祇沿海各省近且漸入內地前經飭查上海進口之數每年不下千餘萬元利源外溢實爲中華之一大漏巵又以制錢短缺市廛周轉不敷物價陡增民生亦因之日困閩津等處籌議鼓鑄制錢復因銅缺價貴虧折過鉅補苴爲難未克持久時勢所在非廣鑄銀元不足收利權而資抵制非分鑄小角不足濟錢法而便商民廣東湖北兩省次第購機

創辦又經戶部於議覆御史易俊陳其璋請鑄銀元案內先後
奏准由南北洋大臣暨沿海沿江各省設局倣辦咨行前來臣
當即飭委道員劉式通在上海瑞生洋行訂購製造銀元制錢
機器全副並飭道員桂嵩慶於江甯省城擇地建廠
奏明在案所購機器頗大所造廠屋亦宏統計用款至三十萬
金皆由籌防局借撥濟用良以大江南北風氣已開需用銀元
日多規模不可過隘以爲將來擴充之計即爲圜法久遠之圖
惟是銀元之制以考校成色流通行使二者最爲切要江南製
造各項銀元大小輕重以及配合之分兩等次均係倣照廣東
湖北定章而考究成色則又專雇化學洋員自鎔銀以及成元

靡不按爐按批抽提試驗務使色足製精分毫不爽由洋員逐日出具驗單以爲考察之據並於元面繫以省分之外鐫印年分干支俾經造者各有責成較之湖北廣東尤爲周密實足以取信中外至於行用之地上海爲商務總匯貨幣流轉之區市面通用向視洋行爲標準蓋華商貿易無不與洋行相維繫稍有阻格即窒礙難行江南銀元鑄成後發交江海關道與中外商民互相考驗僉謂銀水精湛分量均勻願爲一律收用中國大小銀元遂得通行無滯日見暢銷北洋一帶均各行用安徽向用本洋今亦改用龍元徐州素不通用銀元之處亦得逐漸推行計自光緒二十三年十二月開爐試造起至二十四年十

二月底止共鑄成行銷大小龍元五百萬元零除開支一切經費外實獲盈餘銀十四萬餘兩現在工匠手藝日臻純熟每月約可鑄造六十萬元左右以去歲之盈餘歸還購辦機廠之借款已將及半雖獲利之多寡須視市價之優絀未能預計第就目前銷數約畧核算至來春當可一律還清此後所獲餘利卽屬大宗進款當此庫儲告匱籌款維艱得此新增之項以爲挹注之資實於餉需大有裨益此江南設立銀元局著有成效之實在情形也欽奉

諭旨各省設局太多分量成色難免參差毋庸另籌設局以節糜費等因

朝廷訓誨周詳實事求是深慮各省辦法不一經費虛糜用於便民之中仍寓杜弊之意第製造銀元分兩成色是否畫一當以商民之能否信用爲斷而商民之信用與否又當視行銷之暢滯爲衡江南所鑄大小銀元平色與廣東湖北兩省並無絲毫參差中外信用銷路較各省爲尤暢開辦甫逾一年行銷至五百萬元之多盈餘至十四萬兩之鉅有利無弊皆有實事可徵方以限於鑄本未能漸圖擴充爲憾若一旦遽行議停則數十萬購置之機廠悉成無用十餘萬未還之墊項亦歸無著每年復坐失大宗進款殊爲可惜查從前御史易俊陳其璋先後奏請推行各省設局廣鑄者原以外洋銀元之侵蝕日多粵鄂

兩局之造數有限不得不加意經營設法推廣部議復以局員得力三年後予以優獎所以爲推行計者至深且切現查江海關上年外洋進口銀元合銀五百二十餘萬兩核計洋數不下八百萬元雖較往歲進口之數已少仍未能全行杜絕如江南一局再行停鑄則中國自製龍元每年驟少數百萬此絀彼盈勢所必至外洋銀元進口益多於權利所損尤大且江南本係倣照粵章銀元與銅錢兼鑄卽以銀元之餘盈補銅錢之虧耗近來銅價日昂前數年每百斤已需銀二十餘兩今且增至三十餘兩成本愈重核計虧折幾倍於前粵廠業已停造江南尙能酌量鼓鑄者賴有銀元盈餘爲之彌補其闕每月成錢六七

千串散布市廛藉以平價若將銀元停造則銅錢蝕耗之費無款貼補亦復不能續鑄於本地商民更多苦累再四思維惟有仰懇

天恩俯念江南設局有成確著實效准與廣東湖北兩省一體辦理出自

鴻施至現辦局務係江蘇特用道任玉森該員穩練精明操履廉潔上年經臣以辦理有效彙摺奏保有案仍當嚴飭隨時認眞考察以期維持不敝如或稍滋弊端自當遵

旨參辦斷不敢以奏保在前稍存迴護除將大小龍元五種咨由軍機處進呈

御覽並咨部查照外理合恭摺具陳伏乞
皇太后
皇上聖鑒訓示謹
奏

革員拏解刑部摺 光緒二十五年五月三十日

奏爲遵

旨飭拏革員崔廷桂解送刑部並將原籍財產嚴密查抄恭摺

覆陳仰祈

聖鑒事竊臣於本年四月二十三日承准總理衙門電開奉

旨崔廷桂總辦山東河工聞其蝕款甚鉅革職不足蔽辜應即

拏問治罪該革員恐已回原籍著劉坤一迅速飭拏解交刑部

並將該革員原籍財產嚴密查抄毋任隱匿欽此遵查已革總

兵崔廷桂籍隸江蘇銅山縣當經密飭徐州道桂嵩慶欽遵辦

理旋據電復已將該革員拏獲交縣看管又經飭委候補知縣

陳元鑄把總禹得隆馳赴徐州押解該革員起程赴部電
奏在案茲據徐州道桂嵩慶稟稱奉飭後立即督飭銅山縣知
縣陶在銘密速前往道西街崔廷桂住宅將該革員拏獲並飭
令丁役嚴密圍守逐細查抄所有抄出箱存皮棉單夾各項衣
服銀兩首飾以及內外住房所存什物器具當場督令書手一
一登記隨時發封並於衣箱內檢出南焦山業地底簿一本共
九百九十二畝零詢其契據究存何處據該革員面稱甫於四
月二十二日回籍僅帶一妾全眷悉在山東衣箱器物亦多存
在東省未曾攜歸住宅係屬祖遺田宅契據實因出外服官有
年素不經意其中年久遺失者固所不免餘或尚存東省箱隻

之中等語當將細軟服用各件點封箱中暫存縣庫其餘木器等項均封儲宅內派人看守並飭據該縣造冊轉送前來除先行電

奏請

旨飭下山東巡撫將該革員寄寓一體查抄追出契據送部以憑訊究而免隱匿一面將原呈清冊及地畝底簿咨送刑部外理合恭摺覆陳伏乞

皇太后

皇上聖鑒謹

奏

劉忠誠公奏疏

卷三十一目錄 光緒二十五年六月起至九月止

各營旗改練德操成效可觀摺
酌擬新關月需經費摺
衰病難支懇 恩開缺摺
崇明白茆口等處不宜建築礮臺摺
覆陳江南營制餉章片
兩淮鹽價礙難再加摺
鹽政公費彙儲候撥片
叩謝 天恩摺

甯屬漕米業經分別提減摺
滬甯兩局現製槍枝未能即解來京片
酌加湘岸瀏陽鹽票摺
添募勇丁駐防海贛要處片
商人請設籌賑彩票片
自强軍兵丁查無告假潛逃事情摺
籌防前項實銷請一併照准片
力疾銷假摺
吳淞官地暫設公司召售摺
裁撤學堂商局節省公項片

烏龍山添築礮臺安設礮位摺
糧道三運期滿給咨引　見片
奸商倒騙存款擬照例嚴辦摺
教士助平逆匪請　賞五品頂戴片
北洋軍米請　飭分省購辦片
會勦徐州刀匪片
請飭鐵路公司認解息銀備還洋款摺
撥解驍騎營槍礮子彈片
撥付北洋荆州川省槍礮片
沛縣民建專祠歲祀故員唐守忠片

遵查吳家正參款摺

林朝棟治軍海州未克赴閩片

南洋勸捐員紳請獎摺

出洋華商紳董集捐請獎片

洪恩廣辦賑勤勞請　交軍機處記名片

各營旗改練德操成效可觀摺 光緒二十五年六月初十日

奏爲江南各營旗改練德操已有成效恭摺覆陳仰祈

聖鑒事竊臣於光緒二十五年四月十五日承准軍機大臣字

寄奉

上諭練兵爲當今最急之務迭經諭令各直省認眞訓練現據

各將軍督撫先後覆奏各省所練兵勇多寡不同總以精强爲

主庶幾制勝可期現今訓練已經數月當已確有成效際此時

艱孔亟折衝禦侮必須備豫不虞著各將軍督撫隨同認眞校

閱務使悉成勁旅毋得稍涉懈怠仍將練成各營確數暨陣法

技勇如何限三箇月先行具奏聽候次第調取來京閱看將此

各諭令知之欽此臣跪誦之下欽服莫名當此時局多艱强鄰環伺練兵一事實爲切要之圖江南各軍除自强軍馬步礮隊十一營及親兵一哨共兵丁二千六百四十名早經練成已飭精益求精毋稍懈惰外其餘各防營經臣奏明將分駐吳淞江陰鎭江江甯之盛字五旗合字五旗江勝六營新湘五旗南字三旗親軍七旗護軍三旗衡字三旗共三十七營旗一律改練德操由自强軍挑選排長前往教習核計每營勇丁五百名每旗二百八十六名共計勇丁一萬一千八百六十六名於上年十月初一日開辦臣每接見各將領必恭述

詔旨嚴切

宵旰憂勞勖之以忠義曉之以利害務須加緊訓練悉成勁旅將缺額蝕餉各弊一掃而空各該將領身受
國恩天良具在尚知感激奮勉不敢玩愒因循數月以來督同營哨官弁教習按照德操認眞教練如步伐之進退疾徐槍法之遠近高下陣式之分合變化均各實力講求昕夕無閒雖功候較淺未能遽及自强軍之純熟而整齊精壯實已有成效可觀臣仍當嚴申紀律隨時校閱務使日臻精進緩急足恃以副朝廷整軍經武銳意自强之至意至應令何軍先行北上恭候諭旨遵行所有江南改練德操各營旗已有成效緣由理合恭摺覆陳伏乞

皇太后
皇上聖鑒訓示謹
奏

酌擬新關月需經費摺 光緒二十五年六月初十日

奏爲金陵新關月用經費酌擬數目恭摺仰祈

聖鑒事竊江甯照約通商設立金陵關派江南鹽巡道兼充監督並於光緒二十五年三月二十二日開辦徵稅均經

奏報在案茲據該關監督署江南鹽巡道黃承乙詳稱新關開辦已經兩月徵收稅項較有起色勝於各關初開之時關務亟須次第布置應用經費參倣各關成案核實酌擬開支以期無闕無濫查沙市關月支銀一千九百二十七兩有奇宜昌關月支銀二千零五十六兩有奇重慶關月支銀二千一百九十六兩有奇此皆新設本無常關較之九江關月支銀一千四百三

十八兩蕪湖關月支銀一千一百十八兩又各支監督公費二百四十兩係原有常關之處用款略省情形固自不同至蘇州關由松蘇糧道兼管缺分略優尚可併顧今鹽巡道著名瘠缺挹注爲難金陵關附近省垣交涉尤鉅加以江岸遼闊港汊紛歧關界與鎮江蕪湖兩處壤地毗連影射宜防稽查匪易現經分別部署比例參稽應需監督公費員司幕友薪水礮巡等船勇丁書役工食以及心紅紙張油燭等項每月實需銀一千三百六十二兩實屬省無可省核與向無常關之沙市宜昌重慶各關均屬有減無增又另設分卡四處月共支銀二百五十六兩一俟商務繁盛稅收暢旺如有應行增設之處再行酌量辦

理等情詳請
奏咨前來查金陵設關酌擬月用各款經臣覆核尚屬撙節委
無浮冒濫支合無仰懇
天恩俯准照數支給以資辦公除將造呈關用經費細數清冊
分咨總理衙門戶部查照外謹會同江蘇巡撫臣德壽恭摺具
奏伏乞
皇太后
皇上聖鑒訓示謹
奏

衰病難支懇　恩開缺摺光緒二十五年六月初十日

奏爲微臣衰病難支籲懇

天恩俯准開缺恭摺仰祈

聖鑒事竊臣於本年三月間因病耳疽乳核氣虛肝旺駢至牽動內風五更自汗手足抽掣精力日形困憊奏蒙

聖恩賞假一月假滿後病未全痊復經附片續假嗣因協辦大學士兵部尚書剛毅奉

命來江查辦事件與臣有會商事宜不得不力疾銷假以便隨時商辦奏明在案詎意甫及旬日病體又復不支頭暈心煩氣短語澀乳核益見紅腫疼痛異常又以溼熱下注痔漏大作起

坐不便扶掖需人現已兩月有餘內外兼治未見輕減每日核
判公牘委頓不堪僚屬來署面商要公亦難一一接見自春徂
夏藥餌未嘗刻離臣年甫屆七十亦不自料一衰至此方今時
局多艱我
皇太后
皇上勵精圖治兩江責任重大臣以病軀承乏其間設有貽誤
臣一身不足惜如大局何現在意大利各兵艦除陸續開去外
泊淞三船均尚安靜體察情形似不致遽行決裂至剛毅會商
各事亦已漸有端緒臣病勢增劇實覺難以支持合無仰懇
天恩俯准開缺回籍調理則此後有生之日無非戴

德之年臣受
恩至深淪肌浹髓犬馬戀
主何忍遽請退閒祇以衰病侵尋日甚一日仔肩過重僨事堪
虞伏求
聖慈曲賜矜全以保晚節不勝感悚待
命之至謹繕摺具陳伏乞
皇太后
皇上聖鑒訓示謹
奏

崇明白茆口等處不宜建築礮臺摺光緒二十五年六月二十三日

奏爲崇明及白茆口等處地勢不宜建築礮臺據實直陳恭摺

仰祈

聖鑒事竊臣接准

欽差查辦事件大臣剛毅咨鈔錄具奏查閱沿江礮臺營伍摺

稿內開崇寶石頭兩沙之北曰北洪非南岸所能截擊宜於崇

明縣屬六滋四滋地方兩岸建築礮臺以固長江外戶白茆口

暗沙縈互水線彎環實爲天然險要亦宜建築礮臺以固長江

內戶等因續准咨會奉

硃批覽奏已悉即著會商劉坤一將沿江應行添設礮臺之處

上緊舉辦以昭周密而備不虞單圖留覽欽此臣查建築礮臺當以形勢扼要爲主尤以地質堅實爲先否則洪路太寬必有彈力難及之憾土脈不實且有臺址塌陷之虞崇明一縣居長江尾閭直接大海四面皆水縣南對岸卽崇寶沙石頭沙兩沙之南爲南洪北卽北洪水深自三十餘尺至四十餘尺不等輪舶可通雖北洪水淺沙多不若由南洪駛入之便然海輪來往亦閒有由北洪行駛者南岸南石塘礮臺專防南洪一路獅子林礮臺僅能兼顧北洪西口自獅子林溯流而上至江陰乃有礮臺相距較遠中閒白茆沙一帶沙線縈回又爲行船最險之處該大臣爰擬於崇明之六滋四滋及白茆口等處添臺扼守

自係爲愼固江防密益加密起見顧以防務所繫盡人所知之事而臣待罪有年暨前任各督臣均未及時興辦者則以各處礙難設臺地勢實有以限之而不敢稍涉遷就也崇明原屬漲沙坍漲無定地係沙土質甚鬆浮其四滋六滋逼處海濱每遇風潮坍塌立見岸距中洪不下十七八里岸前皆係沙灘潮小則沙見潮大則沙隱築臺於灘潮深將沒入水中築臺於岸道遠又勢等弩末且欲求摧堅擊銳非數百磅後膛大礮不爲功該處土性不能負重迴非南石塘獅子林可比施放震動塌陷實在意計之內是以光緒二十年間辦理海防臣於北洪徧布水雷以遏敵艦前署督臣張之洞於崇明添紮營勇以保海疆

而未敢議築礮臺蓋爲此也白茆口即白茆港爲福山鎭汎地該處江面遼闊一望無際暗沙縈互輪船最爲難行惟覘稅務司所設浮筒爲標準夜間仍難駛過從前行船本有兩洪一在沙南一在沙北沙南洪路距岸較近謂之老港近因白茆沙與老鼠沙之間沙漲水淺各輪均由沙北洪路行駛謂之新港港北復有大沙目前洪路適在江心距南北兩岸約有數十里斷非礮力所能及且沿江一帶土岸皆係沙泥相間雖較全係沙土爲堅而風潮衝刷時有坍塌建臺亦不甚相宜現復電令江南提督李占椿會同蘇松狼山福山三鎭總兵於白茆港附近之南岸徐六鎭澂浦北岸任家港天心港等處詳加查勘亦與

白茆港地勢略同矧江流之變遷原無一定洪路之遠近亦有更易該處江面太寬岸上礮臺總難制勝是以臣前辦海防飭將白茆沙各浮筒一律撤去俾敵船不敢輕進前撫臣奎俊調營駐紮福山前署督臣張之洞添營駐紮狼山以扼南北門戶而未敢議築礮臺蓋爲此也臣再三體察所有崇明及白茆口等處均不宜添設礮臺虛糜薪費不得不據實陳奏伏候

諭旨遵行目下意大利之事尚未定議臣業經商同撫臣德壽於福山狼山兩處撥營守禦以防登岸至江內布雷撤筒兩事亦飭稅務司及製造局密爲預備但須有開仗明文知會各國方能照辦否則洋商輪船設有失誤索賠堪虞不能不格外慎

重合併陳明謹恭摺具陳伏乞
皇太后
皇上聖鑒訓示謹
奏

覆陳江南營制餉章片

再臣接准

欽差查辦事件大臣剛毅咨鈔錄具奏遵飭各營加緊訓練片

稿內開奉

上諭現聞江南各營一切營制餉章操法該將領等率多各行其意並不悉歸畫一等因欽此查各營布置散漫營制餉章均不一律操練或用中法或用西法號令輒多紛歧該將領誠不免各行其意等因續准咨會奉

硃批知道了欽此臣接閱之下惶悚莫名伏查江南自裁兵節餉改營爲旗之後地廣兵單本屬不敷分布而沿江千數百里

不能不擇要駐防如吳淞則有盛字軍江陰則有自强合字等軍鎮江則有江勝新湘南字等軍江甯則有親軍護軍衡字等軍各專責成一氣聯絡並非稍涉散漫惟親軍衡軍駐紮江甯城外四鄉時有游匪梟匪不得不抽隊巡查仍更番調回以資訓練又徐州防營及各標制兵練兵係因彈壓地方勢難調集一處致有顧此失彼之虞至各軍餉項既有洋操湘淮馬步水陸防練制兵之別月餉卽不免因之而異營制具在歷經奏咨有案各省亦大抵相同其各軍操練除自强軍外上年奏明將沿江三十七營旗改練洋操皆由自强軍挑選排長教練一律皆用西法其餘各營一律仍用中法蓋改練必先加餉

且須成營成旗方能編練徐防等營勢有所難是以仍循其舊
各該統領恪守定章尚未敢各行其意惟是時艱孔亟首重練
兵臣自當欽遵
諭旨申明軍律督飭各營實力訓練以副
朝廷整軍經武之至意謹附片陳明伏乞
聖鑒謹
奏

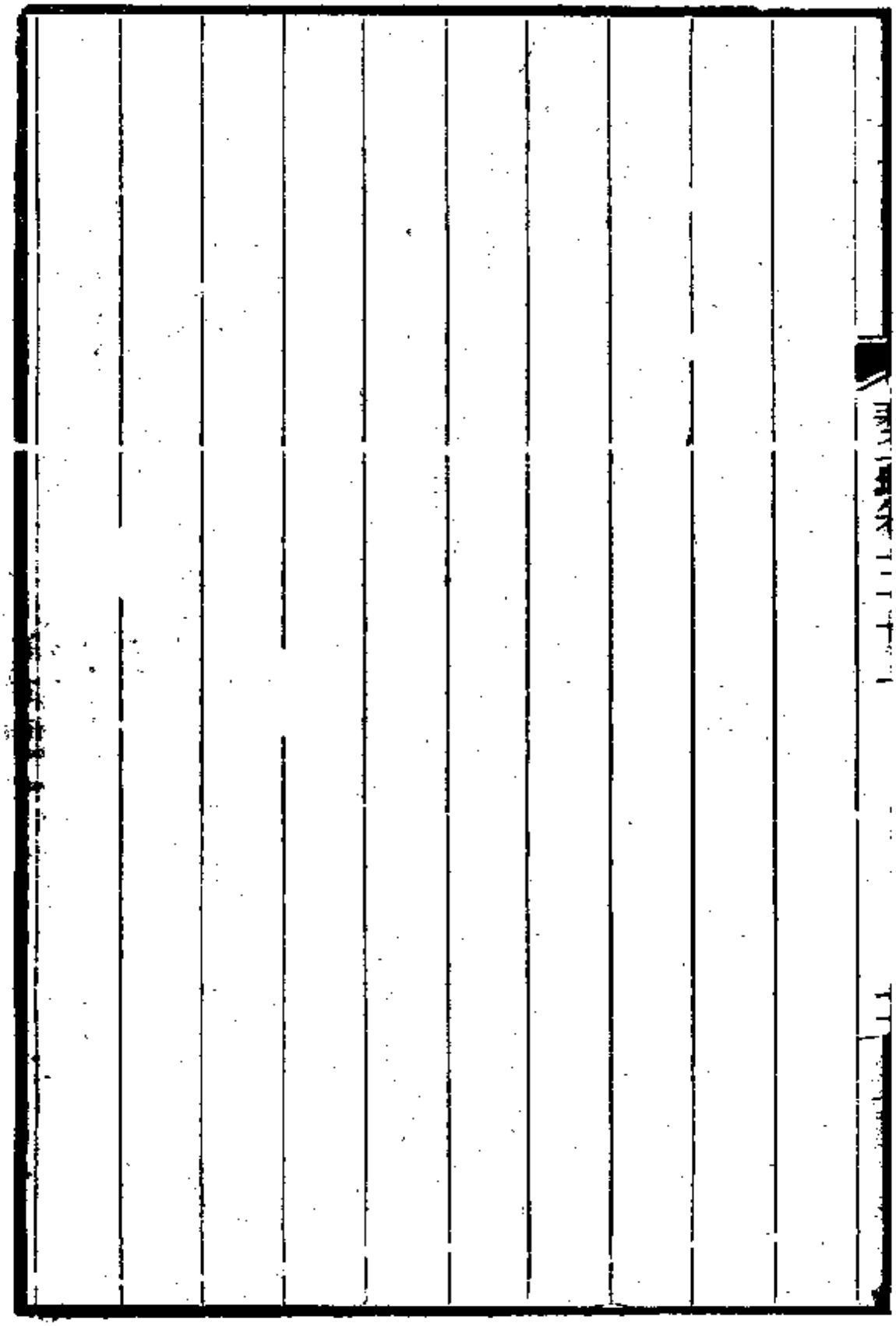

兩淮鹽價礙難再加摺 光緒二十五年六月二十三日

奏爲兩淮鹽價礙難再加恭摺仰祈

聖鑒事竊臣准戶部咨遵議體察鹽務加價情形通籌具奏聲

請

飭令切實籌畫查明覆奏等因當經分飭查議並將淮鹽礙難

再行加價大概情形電覆戶部在案茲據兩淮運司暨各督銷

局分別詳稟前來臣覆加查核淮鹺以鄂岸爲大宗鄂岸淮鹽

加價已非一次自江防海防兩次加價後又經商人稟因錢昂

本虧請加岸價分作三次議加然川淮並銷之處尚有加未足

數者或全未議加者特以川淮樹敵加之陸有北私潞私水有

浙私岱私腹地又有應私四面環攻淮銷幾成孤立現又經湖廣督臣張之洞等奏准加價民間貪賤食私淮銷已恐短絀其次皖岸離江較近侵灌堪虞且和尚港一帶私梟甚熾拒捕傷勇之案層見迭出若再議加則釐收勢必短缺所得殊不償所失也若湘岸則江防及籌餉案內前後已每斤共加四文現在湘省奉

旨練兵籌備軍需奏准加價二文淮價愈重則川粵兩私勢必因之侵銷於誅釐已多妨礙西岸則自光緒二十一年以來已三次加價況西岸引地處處與粵浙閩毗連當未加之先鄰私每斤已賤至十餘文二十餘文不等加價之後私價愈賤官價

愈昂官不敢私舉步卽虞闌入現已岌岌可危萬難再加此外淮南各食岸逼近場竈爲私販出沒之區前因海防加價出於萬不得已奉文遵行而各食岸幾至片引不行不得已請減加一文稍資補救前車可鑒似難再加此淮南不能再加鹽價之實情也淮北有壩銷關銷之別壩銷者西壩銷市也關銷者正陽關銷市也又有所謂岸銷者邳宿睢桃四食岸也若論壩銷係售之於湖販自有一定章程若論岸銷近年徐海等屬迭被水災小民蕩析離居不堪困苦迭蒙

恩旨發帑截漕並廣集捐輸以資賑撫現雖流亡漸集而災祲之後似宜培養元氣未便言加且該四岸爲淮北藩籬以蔽山

東私鹽故前議加價祇令由商籌款未敢加之於民以期減價敵私保全淮北大局若論關銷大半毗連衛鹽引界衛鹽價本賤於淮鹽平日已有不敵衛鹽之慮前於光緒二十年飭令加價先因窒礙難行銷數疲滯直延至次年九月間始能開辦前去兩年銷數短絀亦由於此上年渦陽土匪滋擾窮民無所依賴不免販運衛私以餬其口此次加價一事似較他處爲尤難此淮北不能再加鹽價之實情也合無仰懇

天恩俯念淮鹺課餉攸關免予再行加價以示體恤而廣

皇仁除咨戶部外理合恭摺具陳伏乞

皇太后

皇上聖鑒訓示施行謹

奏

鹽政公費彙儲候撥片

再臣查兩淮鹽政向有養廉銀兩自歸兩江總督兼管後即經裁解部庫於稅課經費內每引提銀四分以作鹽政公費現在餉項艱難經協辦大學士兵部尚書臣剛毅奉

命來甯籌款臣有表率之責應由前項內實力撙節每年尚可餘銀一萬兩發交江甯藩司彙儲候撥理合附片具陳伏乞

聖鑒敕部查照謹

奏

叩謝　天恩摺光緒二十五年七月十二日

奏爲叩謝

天恩恭摺仰祈

聖鑒事竊臣於光緒二十五年六月十八日恭閱電鈔欽奉

慈禧端佑康頤昭豫莊誠壽恭欽獻崇熙皇太后懿旨劉坤一

奏病體未痊懇請開缺一摺劉坤一老成穩練久任疆圻辦事

具有條理著賞假一箇月毋庸開缺並賞給人葠四兩俾資調

理欽此旋於二十八日准兵部火票遞到

恩賞人葠四兩當即恭設香案望

闕叩頭謝

恩祇領伏念臣久領疆符涓埃未報天良具在何忍遽請退閒
祇以衰病難支深恐貽誤時局不得不瀝情上達籲懇
恩施耿耿愚衷方深悚惕迺荷
聖慈垂注
溫諭優加既
寬予以假期復
特頒夫靈藥
訓勉體恤無微不周自顧何人蒙茲
寵眷奉
詔書而滋愧感激難名値時事之多艱兢懷彌切臣惟有趕緊

調理力疾從公一俟病體稍痊即當具摺銷假敬念臣子致身
之義勉副
朝廷委任之隆藉以仰荅
高厚慈施於萬一所有微臣感激下忱理合繕摺叩謝
天恩伏乞
皇太后
皇上聖鑒謹
奏

甯屬漕米業經分別提減摺 光緒二十五年七月十二日

奏爲江甯各屬經徵丁漕銀米收價業經分別提減恭摺覆陳

仰祈

聖鑒事竊准部咨光緒二十四年十二月十六日奉

上諭軍機大臣會同戶部遵旨議覆各省丁漕錢數折合銀兩酌中定價一摺各省地丁漕糧向有定額例准折錢交納原爲便民起見惟近年銀價日落錢價日漲在民照常交納在官頗多盈餘以致正供所餘悉歸中飽殊非體恤民艱之意著各將軍督撫嚴飭藩司糧道查照本省銀錢通行市價將丁漕銀米按照時價折錢若干以錢合銀均照庫平庫色爲斷每年酌中

奏定數目徵收以歸畫一如有不肖州縣巧立名目藉端浮收
即著從嚴參辦等因欽此當經恭錄轉行欽遵去後茲據江甯
布政使恩壽江安糧道吳重憙會詳稱江甯淮安揚州徐州海
州通州等府州屬並海門廳三十六廳州縣兵燹以前錢漕積
弊本深同治七年議禁浮收統查各屬進出款項按照當時銀
價及原收錢數減其太長因其本短酌量核定遵行三十餘年
官民稱便近年以來銀價驟跌收價較前節省原非州縣所應
有於光緒二十二年經前藩司瑞璋議提銀價盈餘每銀一兩
飭解錢一百文米一石解錢二百文嗣奉部咨議覆給事中龐
鴻書奏飭令江浙等省酌減地丁收價又奉另咨飭照江西成

案提解平餘湊還借款各等因復經升任藩司松壽就已議提解之數分別減提請將各屬所收條銀每兩減徵錢一百文以紓民力漕米收價不減仍每石提錢二百文解濟俄法英德四國還款以裨度支詳經臣等於上年三月十一日兩次

奏明在案伏查江北田土瘠薄科則較輕州縣經徵銀米數目亦不逮江南遠甚自核減酌提以後盈餘已少州縣勉敷辦公且丁漕徵錢折合銀數火耗輕重運解遠近各處既有不同市價大小又因地方之衝僻而異勢難使歸一律此次戶部原奏內稱自奏准通行後各省照辦者江西以外僅有江蘇安徽等省應由部申明前奏凡未減徵提解各省仍令各就各該州縣

折錢盈餘數目核定減徵民間者若干提解歸公者若干報部查核是江蘇省業經奏明遵辦已爲部臣所深悉擬請仍舊辦理免予紛更如有不肖州縣於定價外巧立名目藉端浮收卽當從嚴詳參斷不敢稍事姑容等情詳請具

奏前來臣等覆加察核係屬實情除咨部查照外謹合詞恭摺覆陳伏乞

皇太后

皇上聖鑒訓示謹

奏

滬甯兩局現製槍枝未能即解來京片

再臣欽奉

寄諭飭令江甯上海湖北各廠將倣造之小口徑毛瑟槍各提二十枝配齊子彈藥碼一切零件派員解送來京以備考驗等因欽此欽遵分飭遵辦在案惟江甯機器局常年製造南北洋操防軍火修整各營臺槍械零件兼造兩磅快礮後膛擡槍委無大宗款項可購新式機器以倣造小口徑毛瑟槍當蒙

聖慈垂鑒至上海機器局所造快利槍係就原有之林明敦舊槍機添改零件參以人工創造新式尚稱便利二十三年解交神機營練兵處三千二百桿在案上年奉飭各軍改練洋操通

用小口徑毛瑟槍以歸一律本擬另置專門槍機藉此擴充製造無如費逾百萬期以三年倉猝無此財力祇得仍就原有之林明敦舊槍機督同洋匠詳細講求更易機簧改配車座並添購零星機件倣造七美里九口徑毛瑟槍當經繪圖貼說件析條分交洋行代爲訂購聲明本年秋季運齊到局每日約出槍十餘枝並由該局員匠先就舊機另用手藝造成洋槍兩枝攜赴湖北槍礮廠互相比較與該廠所造七美里九口徑毛瑟槍一律合膛子彈分量適均並無歧異其兼造各項快礮亦與津局鄂廠隨時會商切實考究均經迭次奏明在案現在添配槍機已經分批運到尚有車牀爐座准九月內一律到齊便可督

飭工匠漏夜安裝趕卽倣造槍枝槍彈於槍上鐫勒廠名及製造年月遵當揀選二十枝配齊子彈藥碼零件聽候委員齎解呈請考驗據詳請奏前來臣查上海機器局倣造小口徑毛瑟槍係以林明敦舊機更改添配一俟機器全到卽可分配造成當飭飛電洋廠趲程起運限九月內到齊一面妥速安裝精心製造膛口子彈統歸一律務須精益求精以副

朝廷愼重軍實之意除江甯機器局並未倣造小口徑毛瑟槍應請免其提解外謹附片具

奏伏乞

聖鑒謹

奏

酌加湘岸瀏陽鹽票摺 光緒二十五年七月十二日

奏爲酌加湘岸瀏陽鹽票謹將籌辦情形恭摺具陳仰祈

聖鑒事竊臣於上年奏覆裁減各項用費案內聲明淮南廢岸力圖規復以拓利源在案當查湖南瀏陽縣廣三百二十里袤二百一十里地居長沙上游東界平江及江西之義甯州新昌縣南界醴陵及江西之宜春萬載萍鄉等縣西界善化醴陵等縣北界長沙平江等縣戶口繁盛向未設局分銷其地界平江者多食碱鹽界義甯者多食西鹽界南鄉者多食粵鹽南鄉自羊牯堰以上廣袤約百里多食江西與永興安仁轉販而來之粵鹽北鄉自北盛倉以上謂之上北鄉其地廣袤百餘里均界

平江多食碱鹽北盛倉以下謂之下北鄉多食長沙省河之鹽西鄉與縣城一帶至省河一水相通程途較近時有以土貨赴長沙靖港兩處易鹽該兩處併計每年約銷二十七八票有奇是食淮鹽者半食鄰私者亦半臣體察情形貪賤食私固屬恆理舍近圖遠亦非人情該處於現由販運淮鹽之外尚可酌加一十六票每票五百引照案繳票費庫平銀一萬兩由新舊商人各半分認茲據兩淮運司江人鏡湖南督銷局道員易順鼎分別招商認足票價均據收齊共計庫平銀十六萬兩於公項不無裨益一面飭令督銷局設立分局實力疏銷惟目前開辦伊始銷數未能驟增所有新加之十六票應歸通岸統銷仍俟

日後暢銷如每年銷至三十票以外則是新票各商辦有成效應除三十票外其餘增銷之票均歸新票運銷以爲認眞開岸者勸新加之引歸入綱分仍與舊引一律挨售三綱之內免予輸捐在舊引無占壓之虞在新票獲轉輸之益商情均各翕然所收票價庫銀十六萬現因海州贛楡一帶兵力太單擬招募三四營以資防守卽將此項票價銀兩留作餉費之資除另行附片陳奏外合無仰懇

天恩俯准將湖南瀏陽引鹽照加一十六票以濬利源所有酌加湖南瀏陽鹽票籌辦情形緣由理合恭摺具陳伏乞

皇太后

皇上聖鑒訓示敕部立案施行謹

奏

添募勇丁駐防海贛要處片

再時局多艱强鄰環伺沿海防務最爲喫重南洋濱臨江海要隘甚多自吳淞上至江甯節節有防軍扼紮一氣聯絡尚足以資戰守而備不虞惟海州贛榆一帶僻處海隅與山東日照毗連距膠州青島甚近比年以來海勢東注該處洋面潮大水深小號兵輪可以行駛甲午之役有日本兵艦往來游弋本年春閒復有德國兵艦駐泊贛榆縣境之朱篷口並時有洋人以游歷爲名在各該處海口測量水勢居心叵測不可不嚴爲之防僅恃綠營制兵實嫌單薄淸淮等處雖有漕標馬步防軍可以隨時咨調而相距二百餘里中閒港汊阻滯轉運不靈亦恐難

以應急臣擬添募勇丁三營於海贛扼要駐紮以昭周密第目下度支奇絀籌餉維艱現經臣於湘岸酌加新引十六票照案收票本銀十六萬兩已於另摺陳奏即以此項票本銀兩爲招募經費及該軍餉項之需約計可敷一年有餘以後軍餉容臣再行設籌奏明辦理如蒙

天恩俯賜照准即當遴選將領按照淮軍營制就近招募徐海勇丁一千五百名認眞訓練相機守禦一面嚴飭該地方官將團練一事切實籌辦以輔兵力之不足似於海防不無裨益謹附片陳請伏乞

聖鑒訓示謹

奏

商人請設籌賑彩票片

再上海爲南洋商務薈萃之區外人恃其心計之工以牟我中國之利不止一端有所謂彩票者起於呂宋流入內地月售數萬張開彩一次由數萬元以次而數千百元得鉅彩者竟有十百千萬之利商民惑之爭趨若鶩歲耗資財難以數計雖迭經嚴禁而每藏匿於外埠租界以內輒爲若輩所持近年美日二國用兵呂宋停止售票於是澳門華賚賜諸票踵起名目愈多流行愈廣正以利源外溢日甚一日爲慮值上年徐海等屬重被水災賑款不繼有商人郭貞等請援廣東閩姓票之例於上海寶山兩縣集資設立義賑彩票公司先繳按釐洋二萬元每

月按票抽釐一成隨時解充賑需稟經賑捐局請示到臣當以
廣東闈姓弛禁之舉係遵奉
諭旨熟權利害不使利歸他族以爲權宜弭患之方十餘年以
來竟得數千百萬之鉅款成效昭然今聽商人倣行外洋彩票
實與廣東闈姓弛禁同意以杜外人攘利之謀而當賑事殷繁
籌款萬難之際得此一成釐金藉資接濟款力亦可稍紓批飭
先行試辦四箇月察看情形再行核奪去後茲據辦理淮徐海
賑捐局司道恩壽等稟稱該商開辦以來均能按月照章售票
繳釐商民信從票數得以漸增而租界內所售各項洋票銷數
亦漸減少此日盈而彼日絀當可不禁而自絕該商因票銷漸

暢復加繳按釐洋三萬元至月釐雖僅有此數以後銷數日旺售票愈多約計歲可得十餘萬元現在賑務雖將次辦竣而饑饉之餘民氣未紓冬賑尤不可緩江甯司庫久已空虛向之所賴撥接於各局者又因提備要需實已毫無餘款與其留此漏巵授與外人作無形之銷耗何如持不禁之禁收回餘利猶可以贍貧民勢以利導法貴因時以後卽擬改作冬賑名目准該商專辦六年其預繳按釐洋五萬元應照廣東闈姓章程准於尾年扣還等情前來臣覆加察核該司道等係爲塞漏巵籌冬賑起見且係援照粵東闈姓成案權宜倣辦尙屬可行除咨總理衙門戶部查照並飭該司道派員認眞稽察勿任稍滋流弊

外理合附片具陳伏乞
聖鑒訓示謹
奏

自强軍兵丁查無告假潛逃事情摺光緒二十五年七月十二日

奏爲遵

旨查明自强軍兵丁委無相率告假各情並嚴定鈐束章程恭

摺覆陳仰祈

聖鑒事竊臣承准軍機大臣字寄光緒二十五年六月初七日

奉

上諭有人奏江南自强軍營中軍士往往相率告假潛赴膠州

應德人之募請飭嚴定營規重懲逃兵等語江南自强軍練習

洋操軍需甚鉅所期操演純熟成一枝勁旅所奏該營兵勇相

率告假各情是否實屬著劉坤一詳查具奏並將該軍營規大

加整頓飭令一律取具保結嚴加鈐束總期練成一兵即得一兵之用如有潛逃情事即行隨時查辦以肅軍律原片著鈔給閱看將此諭令知之欽此當經恭錄咨行總統自强軍江南提督李占椿欽遵查辦去後茲准該提督覆稱自上年三月接統自强軍以來督率訓練無閒寒暑並迭次嚴飭各營哨官操練宜勤軍令宜肅尤須嚴束兵勇不准擅自出營惟人數既多開革事所恆有凡久病曠操者即行革退其干犯營規不遵約束者輕則責懲重則斥革均係隨時查辦若如原奏所稱軍士相率告假一次多至二三十人或七八十人潛赴膠州等語委無其事惟有懍遵

諭旨大加整頓嚴行約束並於入營保結之外再飭加具安保切結如有潛逃情事嚴拏究辦等因咨覆前來臣查自强一軍練習德操整齊純熟實爲江南大枝勁旅提臣李占椿治軍嚴肅威望素孚爲軍士所畏服上年十一月間曾經拏獲逃勇周登標電經臣飭令正法有案稽查尙屬認眞茲復飭令各營兵丁於舊有保結之外加取安保切結辦法尤爲周密惟是該軍馬步礮隊十一營共計三千餘人因事黜革在所難免以一營一二人計之合計則有一二十人膠州距滬較近外洋軍餉又視中國爲優被革兵丁出營後私往應募此弊不可不防臣再四思維嗣後凡斥革之兵應卽發交地方官遞解回籍嚴加管

束其因久病等項請假者驗明交保勒限回籍到籍後由地方官報明並隨時查察如逾限仍未到籍即惟原保是問似此嚴定章程庶足以資鈐束而杜弊端除咨行查照辦理外理合恭摺覆陳伏乞

皇太后

皇上聖鑒謹

奏

籌防前項實銷請一併照准片

再南洋籌辦防務所有十四五六七等案造報用款迭經臣先後

奏報並咨請各部核銷除戶工二部均已分別准銷並兵部銷款已奉議准不計外其刪查各款現准兵部咨會應行補

奏等因自應遵照辦理臣查普陀平安平鏡等船奉差往來無一息之停未便與龍虎礮船暫減之數相提並論且所定餉項已屬從省委難再減其辰宿列張四魚雷艇月支各項考核再三始行酌定實未浮多難再減刪緣由前已咨部應請照銷又外洋運華軍火等項水腳保險不能概照一五成之數核銷經

北洋

奏准有案前因中日搆兵北洋曾按三成支給東征糧臺又按三成五請銷均經兵部核覆照准而南洋最多者僅支二成五亦有不及一成五者實較北洋爲廉應請查照辦理以免兩歧且係與外洋交涉之款久經支領亦無從再議追繳致失懷柔遠人之意他如電報車價船腳等款前已繕摺登覆應請查照准銷以清款目合無仰懇

天恩俯念款係實用將十四五六七等案銷款

飭部一併准銷俾免鉅款久懸歷案亦得以清結至十五六兩屆登覆各摺已送存兵部在案其前次發還十四案登覆一摺

仍令錄送又十七案內刪查各項請仍查照冊列原數分別核
覆准銷完案除咨部外謹附片陳請伏乞
聖鑒謹
奏

力疾銷假摺光緒二十五年七月十八日

奏爲微臣力疾銷假恭摺仰祈

聖鑒事竊臣前因衰病難支奏懇開缺於本年六月十八日欽

奉

懿旨賞假一箇月毋庸開缺並賞給人葠四兩俾資調理等因

欽此

聖慈下逮至渥極優業經繕摺叩謝

天恩在案一月以來加意調治頭暈漸見輕減飲食亦較前略

增惟所患耳疽乳核痔漏等證仍未痊愈步履尚難如常據醫

家云年衰氣虛溼熱內蘊必須清熱利溼兼補氣血徐徐調治

方可見功非一時所能奏效伏念臣渥蒙
慈眷浹髓淪肌敢不殫竭餘生仰酬
高厚生成於萬一謹卽力疾銷假照常辦公理合繕摺具陳伏
乞
皇太后
皇上聖鑒謹
奏

吳淞官地暫設公司召售摺 光緒二十五年七月十八日

奏爲清查吳淞官地暫設公司出名召售以杜抑勒而裕款項

恭摺仰祈

聖鑒事竊查上海吳淞一帶濱海沿江歷年漲出灘地皆係繁盛衝要地方久爲市儈地保隱匿私租私售每滋轇轕經前署督臣張之洞委員設局清查召售變價歸還紡織局紗機墊款均經奏明在案上年春間吳淞自開口岸奏准總理衙門咨行作爲江海關分卡卽經關道會同稅司勘定界址自礮臺迤南以迄牛橋角作爲通商場准各國商民公共居住維時旅滬各商爭往覓地議購紛紛磽确悉變膏腴價值日益騰湧所有通

商場內官地先經淞滬鐵路公司將海灘繁要之處圈爲建造車棧碼頭等用擬照官定價值每畝給銀五十兩往返爭執議售未諧洋商聞之亦聳領事屬其駐京使臣向總理衙門援案抑勒平價給領臣縫彼族覬覦吳淞已非一日今幸自開商埠不能占我要隘必思撓我利權若援津漢闢界章程各開專界照發官價不但菁華悉爲所奪商民田地買賣所失不貲抑且淞滬用費紗機墊款彌復難於挪借經臣通盤籌畫檄飭道員沈敦和知府許寶書等在吳淞設局清查統將海灘新漲營臺舊基以及官荒地畝丈勘明確詳定等差分爲四等擬價密託公正商人出名認領設立興利恆源兩公司挂牌註冊陸續將

地變價酌提酬勞外餘利悉以歸公並派該員就近兼管一切章程亦經稟定有案事機周密外人莫測端倪是以倭德官商領購官地均照公司定價辦理嗣後英商俄商啗以重價欲將商場官地全數領購該公司恐其獨擅利益密電上陳峻拒其請用是華商不能把持洋商無從抑勒相率觀望以致民田官地報售寥寥約俟滬甯鐵路告竣江海關貨廠稅卡開辦有期商貨一經流通地價必然翔貴則公司官地變價亦可集成鉅款暫濟要需將來部撥各處埠費解清仍可歸還紗機墊款於公家不無裨益現在沈敦和因案革職遣戍另委道員沈瑜慶馳往接辦工程清丈事宜並飭密諭公司商人妥慎經理勿以

事經更替稍涉張皇致貽人以口實除紗機墊款淞埠用費應
俟事竣分案奏報外所有吳淞官地暫設公司召售緣由理合
恭摺具奏伏乞
皇太后
皇上聖鑒謹
奏

裁撤學堂商局節省公項片

再江南高等練將兩學堂及上海商務局前經

欽差查辦事件大臣剛毅會同

奏請裁撤聲明每年節省銀八萬四千兩儲庫候撥在案茲據

江甯布政使恩壽等詳稱伏查高等練將兩學堂及上海商務

局經費向由籌防支應兩局及江海關道籌撥前詳高等學堂

歲可節省銀六萬兩練將學堂歲可節省銀一萬八千兩上海

商務局歲可節省銀六千兩合計三項共可節省銀八萬四千

兩均係查照籌款整數核計惟查高等學堂原籌款六萬兩除

每年酌留銀一萬兩以備游學日本各生旅費僅止裁節銀五

萬兩練將學堂原籌銀一萬八千兩在創辦之初不能不寬爲籌備嗣因原款不能源源接濟酌減挑練人數每年限定額支銀七千九百餘兩實無一萬八千兩之多又上海商務局每月由金陵支應局撥發湘平銀二百八十兩江海關撥發規平合湘平銀一百九十兩共計無閏之年每歲裁節經費銀五千六百四十兩統計高等練將兩學堂及上海商務局每年節省經費湘平銀六萬三千五百四十兩折合庫平銀六萬一千二百五十二兩五錢六分核與籌款整數懸殊湘平折合庫平亦有不敷此係常年備撥之款現經該司等查明詳請

奏明更正前來除咨戶部查照外理合附片陳明伏乞

聖鑒敕部查照謹
奏

考證卷二十一

三

烏龍山添築礮臺安設礮位摺光緒二十五年八月十九日

奏爲添建金陵烏龍山礮臺安設礮位以固江防恭摺具陳仰

祈

聖鑒事竊臣承准軍機大臣字寄光緒二十五年七月初三日

奉

上諭劉坤一奏崇明及白茆等處地勢不宜建築礮臺一摺覽

奏已悉既據該督查明崇明之四漾六漾逼處海濱沙質鬆浮

易於坍塌白茆口老港新港距岸太遠均不宜建築礮臺虛糜

薪費所有該兩處添設礮臺一節卽著毋庸置議此外險要各

口仍著該督會商提督李占椿督同蘇松狼山福山三鎭總兵

詳細查勘有無應行添設礮臺之處一面將各該處防務派定隊伍嚴密布置其布雷撤筒等事宜亦應豫行籌畫毋得稍涉疏虞將此諭令知之欽此伏讀之下欽感莫名當經恭錄轉行欽遵臣維臨江築臺必擇形勢扼要洪路相近之處方能確收實效不致虛糜薪糧下游各路礮臺頻年以來幾經籌度一再修改務求合宜礮位亦經換用新式聲勢聯絡尚足以資守禦而備不虞惟金陵烏龍山地方從前原有礮臺係同治十三年所築事屬創辦地勢既未合宜礮位亦是舊式經前督臣曾國荃飭令折毀伏查烏龍山在金陵下游六十里緜亘南岸六峰並峙俯瞰大江該處江面極窄距北岸僅三四里第一峰下有

小山土名獅子山第四峰下有山嘴一處兩磯相距匪遠共成掎角之勢山後之陸路可直達省垣之太平門與老虎山鍾山鼎足而立形勝天然實爲金陵一路最要門戶今老虎山鍾山已有礮臺則烏龍山礮臺斷不可少卽經檄飭統領親軍大同鎭總兵劉光才兩江營務處陶森甲辦理籌防局道員唐際昌等會同查勘按照該處山勢建築礮臺分別配設後膛大礮擬在第一第五第六等峰各安大礮一尊第二第三第四等峰各安大礮兩尊左右旋擊兼顧陸路又第一峰下獅子山安礮三尊第四峰下山嘴安礮兩尊相輔而行尤爲得勢有裨江防共需礮位十四尊現在機器製造局存有自製二百五十磅子後

膛大礮二尊一百磅子快礮二尊並吳淞折存之一百八十磅子水力機器後膛礮一尊一百二十磅子克鹿卜後膛礮三尊焦山折存四十磅子後膛礮六尊堪以撥用毋須另行購辦其山後並應築堤安設前膛礮數尊以防後路鈔襲估計建臺安礮以及子藥兵房購地運腳各項經費約需銀二萬七八千兩即於南洋防費項下動支核實造報仍俟工程告竣再行酌添弁勇請撥防營俾資駐守等情詳請

奏咨立案前來除分咨總理衙門戶部兵部工部外理合恭摺具陳伏乞

皇太后

皇上聖鑒訓示謹
奏

糧道三運期滿給咨引　見片

再定例糧道督押漕米抵通交兌全完如屆三運應行給咨隨漕赴部引

見江安糧道吳重憙於光緒二十三二十四兩年督押江北漕米河運扣至二十五年河運抵通交清後已屆三運全完業經臣繕給咨文飭令於本屆漕運完竣就近赴部引

見在案惟查近年以來東省河道失治已久漕船行駛拽磨牽挽倍極艱辛南北兩運口淤墊日深出運入黃出黃入運尤形棘手與辦理海運勞逸迥不相同該道吳重憙精心籌畫竭力經營每至淺灘難行之處莫不隨地隨時相機設法以利漕行

雖值盛暑必躬歷河干督率催趲勤慎將事勞瘁不辭而米石務求乾潔經費務求節省樸誠明幹尤能事事認眞臣每於接見時覘其言論該道志趣正大體用兼賅於吏治民生確有心得更不僅以漕運一端見長實爲幹濟之才足膺艱鉅之任臣既知之有素不敢壅於上

聞謹附片具陳伏乞

聖鑒謹

奏

奸商倒騙存款擬照例嚴辦摺 光緒二十五年八月二十日

奏爲奸商虛設公司行鋪倒騙存款有礙商務擬照京城錢鋪定例分別辦理恭摺仰祈

聖鑒事竊臣前據上海商務總局紳董呈稱近來市面日緊倒閉之局愈出愈奇以有挾爲護符以延訟爲得計甚至朝集股本暮卽捲逃昨方下貨今已移匿棧單房契輕齎遠遁於是倒盤貶價弊端百出貽害無窮請奏明照騙人財物律例辦理當經咨准戶部鈔錄刑部律例咨覆查照奏明辦理等因又飭經據署江蘇按察使朱之榛詳稱嗣後商民開設公司錢鋪卽援照京城錢鋪定例無論新開舊設均令五家聯名互保報官存

案如有侵蝕倒閉商民各款由地方官立拏監禁分別查封寓所資財及原籍家產勒限兩月全數完竣起意關閉之犯枷號兩箇月杖一百折責釋放若逾限不完無論財主管事人及鋪夥侵吞賠折統計數在一百二十兩以下者照誆騙財物律計贓照竊盜論罪至一百二十兩發附近充軍一百二十兩以上至三百三十兩發近邊六百六十兩發邊遠一千兩發極邊足四千里充軍一千兩以上發黑龍江安置仍照章發新疆種地當差改發極邊足四千里充軍到配後加枷號三箇月一萬兩以上擬絞監候均勒限一年追賠全完枷責釋放不完再限一年追賠全完死罪減二等定擬軍流以下仍枷責發落若不完

軍流以下人犯卽行發配死罪人犯再限一年追賠若再不完卽永遠監禁所欠銀錢勒令互保均勻給限代發免其治罪仍咨行本犯原籍於家屬名下追償如互保不願代發或限代發未完拘拏到案照准竊盜爲從律減一等杖一百徒三年其互保代還銀錢如本犯於監禁及到配後給還者軍流以下卽行釋放死罪人犯減二等發落若互保同時關閉一併拘拏監追照前治罪未還銀錢仍於各犯家屬名下嚴追給領其有虛設別項行鋪侵蝕商民各款情節相似者亦卽照此辦理詳請核奏前來臣查奸商市儈虛設公司行鋪招徠客商存款希圖倒騙鉅貲自開自歇席捲潛逃恃爲得計而存款之戶旣已罄其

財產甚且釀成命案近來迭有所聞殊於商務大局攸關尤於
平民生計有礙若不申明例章嚴定辦法不足以示儆戒除咨
部立案外所有公司行鋪倒騙存款擬照京城錢鋪定例辦理
緣由理合恭摺具
奏伏乞
皇太后
皇上聖鑒訓示謹
奏

教士助平邇匪請　賞五品頂戴片

再安徽太和縣與渦陽亳州壤地相接上年冬間匪勢披猖官紳勇練奮力堵禦所用多係土槍子藥又復不足該縣淝河口法國天主堂教士舒復禮借助後膛洋槍並幫同照料俾得利器攸資遏匪西竄之路實屬深明大義所有出力員紳現經臣奏請獎敘合無仰懇

天恩俯准賞給該教士舒復禮五品頂戴以昭激勸之處出自鴻施謹附片陳請伏乞

聖鑒訓示謹

奏

北洋軍米請
再江蘇偏災
攫米之案屢
並飭司籌借
江甯接濟地
閒暘雨應時
際雨水過多
價亦因之漲
每石加價洋
更宜豫爲籌

軍及北洋淮練各軍拱衛
京師非他處防軍可比允宜源源採購俾資飽騰惟是需米甚
多似應酌定數目分向江蘇安徽江西湖北等省購辦以期無
礙民食又准北洋大臣裕祿咨北洋淮練各軍採買食米奏准
照武衛軍一體免完稅釐等因查江蘇省撥款浩繁全賴稅釐
以資挹注所收釐稅向以米穀爲大宗今北洋軍米業經一律
奏准免納收數已不免短絀自應認眞稽查以杜夾帶影射之
弊究竟各該軍每年需用食米若干某軍赴何省採買若干亦
應由該大臣先行查明開單咨會並嚴飭該委員經過關卡務
須遵章聽候查驗庶可稍資稽考以上兩端臣爲體恤民艱維

持稅釐起見合無仰懇
天恩飭下節制北洋各軍大學士榮祿北洋大臣裕祿一體查
照辦理除分咨外謹附片陳請伏乞
聖鑒訓示謹
奏

會勦徐州刀匪片

再江蘇徐州府屬之豐沛碭山等縣均與山東壤地毗連本年七月東省刀匪有糾眾鬧教之信豐縣碭山兩處二十二年間曾有刀匪滋擾經該兵團擊退時思報復防務尤應加嚴當經徐州鎮總兵劉青煦徐州道桂嵩慶飭派營官熊長春遊擊何迪華分帶防練各軍馳赴豐碭會同地方文武嚴密布置保衛教堂七月二十日突有東省匪首陳寶濬孟繼禮率黨三四百人由沛縣郝集竄至豐樂村八里屯一帶搶掠教民牲畜並將豐樂村舊堂學屋門窗毀壞該鎮道接據縣稟即飛調熊長春何迪華由碭赴沛並加派營官李輔勳銘軍營官陳凱各率馬

隊星馳往勦該匪等聞風遁回東境正在籌商會勦間該匪復於二十五日自谷亭閻家集分作兩股回竄一由城子廟竄楊官屯一由三河尖竄郝家集每股約三四百人蜂擁而至適新兵右營幫帶劉正廷前往龍堌集偵探得信後即會同銘軍馬隊哨長周萬春及徐州馬小隊管帶高文聲各帶隊伍馳至楊官屯與由城子廟竄來一股會遇接仗登時格斃十餘名生擒十九名匪勢奔潰何迪華熊長春聞信進勦行抵張莊與劉正廷相值而該匪由三河尖竄郝集一股已從東西劉莊搶掠而來何迪華慮其突前劫犯即將悍匪十五名先行正法其餘四匪派兵解回縣城一面整隊迎擊該匪見勢不敵東竄豐樂村

突入唐團强閉圩門拒守團勇李安祥趙法其攔捕立被轟斃時何迪華等跟蹤追至督隊環攻匪衆棄械越圩逃遁我軍開槍轟擊斃匪九名生擒五名訊明正法復於圩內搜獲一名解縣收審餘匪四散搜捕無蹤地方安謐如常人心大定當飭李輔勳陳凱先後回徐仍留何迪華熊長春暫住沛縣期與東省會捕訊據獲匪供稱匪首陳寶濬曹守贇卽曹鞋均單縣人孟繼禮鉅野縣人是否遁歸尚難指實據該鎭道稟報前來除飭趕緊購線嚴拏務獲懲辦其沛縣被搶各敎民勘明撫卹舊堂被毀門窗一律修整並將所獲匪犯訊供解辦一面咨會山東撫臣飭屬會同嚴緝外理合附片具陳伏乞

聖鑒謹
奏

請飭鐵路公司認解息銀備還洋款摺光緒二十五年九月二十八日

奏爲洋款數鉅期迫鐵路總公司撥用款項本息無著請

旨飭催以免貽誤恭摺仰祈

聖鑒事竊照前署兩江督臣張之洞在江南息借瑞記洋款英金一百萬鎊訂立合同分作二十年還清前五年祇付全息第六年起分還本金及餘本應得之息並經先後奏明前項借款五年以內分派攤還五年之後還數較鉅現於借款內提出銀二百五十萬兩備造蘇滬鐵路計彼時路已造成歲可提餘利銀二十萬兩派撥應付臣於光緒二十二年回任後當即遴員前赴北洋察看鐵路並鈔錄章程一面派員履勘蘇滬造路基

地正在經營籌辦間接准戶部來電吳淞至上海鐵路已歸盛宣懷辦理前項存款二百五十萬兩應撥交該京卿備用等因遵即如數解交督辦鐵路總公司大臣盛宣懷接收並由臣電明戶部瑞記洋款指明以此項鐵路餘利湊還現既歸該京卿接辦應照案提還餘利此係現存之款蘇滬之路自應即辦不宜移用別處致將來還款爲難旋准戶部咨覆自應照案將餘利銀兩提出備還洋款此款專作該處鐵路之用況關係瑞記還款尤應先造不得延緩飛札該京卿遵照等因各在案以現成之款造指定之工該京卿果能遵照部咨辦理路工固計日可成餘利亦操券而得乃歷時三四年之久所造鐵路僅止淞

滬一段計程不過數十里且軌道南不及淞北不及滬尚是未竟之功中外商民咸稱不便臣以此項攸關洋款迭次電牘咨詢並催解息銀該京卿始則謂鐵路未行之先賠利亦不能多繼則謂路利漸裕如數撥解終則謂部款續到即行提還一味宕延毫無實際經臣再四駁覆後竟置之不荅查瑞記一項來年十一月即屆本利兼還之期共需英金九萬餘鎊約合銀七八十萬兩二十七年以後每歲約需十二萬餘鎊爲數尤多債期踵至何以應之前項銀二百五十萬兩若仍存洋行生息尚可藉資湊付乃自撥歸總公司迄今數年不惟無鐵路餘利可分即應認月息亦從未解過分文江南此款本由稱貸而來該

京卿綜攬利權臣實無從深悉其底蘊惟置奏案於不顧視部文如弁髦徒令江南爲之籌本籌息羅雀掘鼠年復一年該京卿受

恩深重素有精核之稱當不應膜視至此果爲力所能支臣仍必騰挪因應無如江南各庫早已搜括靡遺年來艱窘情形有非言詞所能殫述委屬墊無可墊籌無可籌洋款一經到期絲毫不能短欠萬一貽誤失信外人有礙大局臣實不敢當此重咎總之南洋之款係指造蘇滬鐵路鐵路之利係指還瑞記洋款既未造路卽應認息本利皆恃此取償萬不能虛懸無著相應請

旨飭下盛宣懷將南洋撥款二百五十萬兩應付三年息銀迅速解清以後源源撥解備還洋款以符原案而應急需除分咨外理合繕摺具陳伏乞

皇太后

皇上聖鑒謹

奏

撥解驍騎營槍礮子彈片

再驍騎營王大臣奉

命督練八旗兵丁需用槍礮教練商准由南洋酌撥金陵局造之兩磅後膛熟鐵過山礮三十二尊配子一千六百顆九響後膛毛瑟槍三千枝配彈九十萬顆續准來咨即將此項槍礮子彈什物零件派員運解並選擇熟悉槍礮教習匠弁隨同來京等因當經飭令軍械所如數撥齊並派撥兵輪遴委江蘇補用知州汪喬年管解由海道裝運至津解赴驍騎營交納並選派教習一名工匠二名隨同北上應需剝運及一切用費由江南籌防局撥發濟用彙案造報除咨部查照外理合附片陳明伏

乞
聖鑒謹
奏

撥付北洋荆州川省槍礮片

再前准北洋大臣裕祿咨北洋添練新軍兼辦團防需用軍械繁多局存不敷分撥請將南洋所存各種槍礮酌撥若干以資應用又准荆州將軍祥亨咨請撥江南毛瑟快槍千桿以資操練各等因臣查北洋爲近畿門戶各軍拱衛

京師荆州據長江上游操防亦關緊要均應不分畛域勻撥濟用當經飭據金陵軍械所酌撥德國小口徑五響毛瑟槍二千桿配彈一百萬顆九響毛瑟槍二千桿配彈一百萬顆九響毛瑟槍二千桿配彈四十萬顆前膛馬槍四百桿曼利夏後膛馬槍二百桿配彈六萬顆六生特過山快礮七尊配開花彈一千

顆銅五件一千副蒲萄彈一千顆藥袋二千箇拉火二千枝交由北洋委員試用同知戴緒适等領運回津又酌撥大小徑毛瑟快槍一千桿配彈五十萬顆交由荆州旗營委員佐領忠全等領運回荆又四川督臣奎俊前在江蘇巡撫任內奏明由江南各局撥取各項槍礮以爲川省改練新操之用業經該督臣先於蘇省軍裝局撥取毛瑟連珠槍二千五百桿彈五十萬顆馬梯尼槍五百桿彈五萬顆吕者士得馬槍六十桿彈一萬八百顆江南機器局撥取十二磅子陸路車輪快礮八尊開花彈八百箇銅螺絲擊火八百箇軍裝藥銅殼一百六十箇碰火銅引八百箇無煙藥三千磅炸藥四百磅三磅子陸路

車輪快礮十二尊開花彈一千二百箇銅擊火一千二百箇裝火藥銅殼四百八十箇碰火銅引一千二百箇無煙藥三百磅炸藥三百磅功字槍藥一百磅毛瑟槍子裝藥機器十副快礮銅螺絲擊火二百箇帶赴川省應用在案茲又准該督先後電咨前存未運九響毛瑟快槍三千桿並需子彈六十萬顆又兩磅後膛過山車礮十尊實心彈二百顆開花彈三百顆銅六件三百副銅管拉火五百五十枝派員前來領解並經臣飭據金陵軍械所陸續撥交該省委員補用都司何正修候補知縣李韡等領運回川濟用除咨部查照外謹附片具陳伏乞

聖鑒敕部查照謹

奏

沛縣民建專祠歲祀故員唐守忠片

再已故五品頂戴州同銜平陽屯屯官唐守忠於同治四年因賊匪竄至湖團地界帶團抵禦力竭捐軀其次子附生唐錫彤族叔子總唐振海被執不屈同時遇害經前督臣曾國藩奏請優卹建坊立傳光緒十三年復經前督臣曾國荃奏請於該縣地方捐建專祠由地方官春秋致祭並將唐錫彤唐振海一併附祀奉

旨允准各在案茲據江甯布政使恩壽詳稱業由團民在沛縣唐團地方捐建該故員唐守忠專祠一所於光緒二十四年三月中旬落成並未動用公款詳請具

奏列入祀典前來臣覆核無異謹附片陳明伏乞
聖鑒敕部查照謹
奏

遵查吳家正參款摺 光緒二十五年九月二十九日

奏爲遵

旨確查據實覆陳恭摺仰祈

聖鑒事竊臣承准軍機大臣字寄光緒二十五年八月初五日

奉

上諭有人奏松江緝私統帶吳家正本年六月間闖入浦東內地緝私以致槍斃二命等語著該督等確查參辦原片著鈔給閱看將此諭知劉坤一並傳諭聶緝槼知之等因欽此當經檄飭江蘇臬司遴員密查稟辦去後茲據署理江蘇臬司朱之榛派委候補通判任汝霖前往上海浦東一帶按照原參情形逐

層訪查明確如原奏松江府屬濱海居民煮鹽爲業定例鹽場三十里內不准緝私鄉民肩挑步擔在所不禁場地皆在黃浦江之東緝私巡船祇准在浦中巡緝不得闌入浦東內地藉端滋擾一節查松江府屬上海奉賢交界地方濱海產鹽場地在黃浦江之東是以內河鹽場內地鄉民肩挑步擔向所不禁光緒二十五年春間經商陳寶珩引商顧元興等於原認課額外加增正帑課五千四百餘引舉辦食銷因上海租界私鹽販自浦東擬在浦東一帶設巡以清其源稟由浙江運司詳經前浙江撫臣廖壽豐咨准前江蘇撫臣德馨飭令管帶鹽捕營緝私左營吳家正兼巡有案是吳家正巡緝內河係屬遵札辦理尚

非越境闌入又原奏本年六月間巡船在浦東內地緝私見鄉民步擔食鹽上岸兜拏旁觀不服羣起譁阻營勇始揚帆退去行經陳家行見眾隨不散放槍轟斃二命受傷驚仆者甚眾一節查本年六月間吳家正飭派巡船四艘巡至浦東裕伯題橋見肩擔私鹽絡繹而來巡勇上岸兜拏私販分路逃逸撩棄私鹽九擔即雇就地民人挑送下船因爭挑錢多寡互相口角鬨動兩岸居民其中好事之人幫同爭索巡勇恐生事端將船開行岸上眾人跟隨譁譟該巡船正欲駛過陳家行橋洞眾復拋擲磚石艙長吳憲鴻情急向空連放洋槍意圖嚇退適民人汪五觀凌元觀被槍子誤傷殞命並張堂堂等三人一並受傷嗣

經屍親以天氣炎熱屍難久停不願報官相驗求給撫卹自行棺殮尚非吳家正嚇阻不報張堂堂等三人亦因受傷輕微各自謀生他往旋經松江府訪聞札飭上海縣查傳卽據吳家正將吳憲鴻送縣審訊並非徇庇不辦又原奏吳家正本係私梟投效營伍所帶巡勇皆其舊黨素以巡緝爲名到處聚賭劫掠勒贖之案層見迭出一節查吳家正投效軍營歷保遊擊其管帶鹽捕水師已十餘年頗稱得力所帶弁勇時有更換並非舊黨亦無聚賭滋擾情事更無劫掠勒贖案據原奏所云似係傳聞之訛等情稟由該署臬司詳請覆奏前來臣覆加察核吳家正被參各節雖據查無實據或事出有因惟營勇放槍誤斃平

民二命遽聽屍親不願報官遂不移縣驗訊究辦究屬非是相
應請
旨將管帶浙西鹽捕水師左營候補遊擊吳家正摘去頂戴以
示懲儆至該商等既增引課浦東一帶緝私自不可少然祇可
往來梭巡不得駐紮俾順輿情除札飭遵照一面飭令臬司將
命案兇犯速審確情另擬詳辦外所有查明吳家正被參各緣
由理合會同江蘇巡撫臣鹿傳霖恭摺覆陳伏乞
皇太后
皇上聖鑒訓示謹
奏

林朝棟治軍海州未克赴閩片

再臣承准軍機大臣字寄光緒二十五年九月初九日奉

上諭福建爲海疆要地團練一事亟應實力舉辦候選道林朝棟現在南洋差委著劉坤一傳知前赴閩省辦理團練等因欽此自應欽遵辦理惟查該員林朝棟現統棟字等營駐紮海州贛榆一帶該處距膠澳甚近與日照毗連地勢極爲扼要屢有外國兵輪在各該海口游弋駐泊並測量水道居心叵測亟宜嚴爲之防經臣

奏准添募勇丁三營以資扼守就該處情形而論三營實尚覺單薄祇以限於餉力不得不從緩議增全賴將領得人方足以

少勝眾林朝棟曉暢戎機膽識並茂是以派委前往招致舊部選募精壯實力操防目下業已成軍正在妥定章程認眞訓練似未便遽行更易合無仰懇
天恩俯准該員仍在江南統帶勇營俾臣得收指臂之效其福建團練一事由臣咨會閩浙督臣許應騤另行派員舉辦伏候
聖裁謹附片陳請伏乞
聖鑒訓示謹
奏

南洋勸捐員紳請獎摺 光緒二十五年九月二十九日

奏爲南洋華商報效江蘇山東工賑銀兩業已繳清請將勸辦出力員紳酌給獎敘恭摺仰祈

聖鑒事竊於光緒二十四年十二月十四日奉

上諭李鴻章劉坤一張汝梅奏出洋華人報效工賑鉅款懇恩給獎一摺本年山東江蘇地方連被災歉需款浩繁據道員李徵庸等稟據南洋各埠華人李戴清等電稱約集出洋經商華人報效山東江蘇工賑銀各二十萬兩共銀四十萬兩等語李戴清等身在外洋心存鄉國慨捐鉅款實屬深明大義有裨時局著准其按照銀數給獎實官以示優異等因欽此當卽轉行

欽遵派員將前項報效銀兩分運起解濟賑一面查造各捐生履歷分起咨奬現已結報完案查賑捐久成弩末專恃銜封貢監所捐無幾非收集鉅資無以應急上年冬間江蘇山東被災地方寬廣待賑孔殷迭次蒙

恩撥帑截漕並本省外省勸募賑濟無如災黎甚眾爲日方長深恐未能普徧幸經道員李徵庸洪恩廣分派委員馳赴南洋商埠竭誠諄勸旋據李戴清約集出洋經商華人公同報效銀四十萬兩先行墊解分濟方工賑萬難措手之時得此鉅款接濟於災區深資利賴飢民全活甚多各該委員往返重洋先則多方勸辦繼則解款絡繹始終在事出力其勞績誠不可泯查

直隸前次辦理賑捐出力人員係按勸捐銀二萬兩保獎一員有案今前項報效工賑銀四十萬兩既經結報完竣自應照章請獎以昭激勸謹擇其尤爲出力者二十員擬請給予升階升銜核與尋常勞績章程相符所保員數按照銀數給獎之案亦無浮濫據直隸候補道洪恩廣開單詳請具

奏前來臣等覆核無異謹將擬保各員銜名繕具清單恭呈

御覽合無仰懇

天恩俯念該員紳遠涉重洋勸捐賑濟著有微勞准予照擬給獎以示鼓勵除飭取該員等履歷另行咨送吏部查照外謹合詞恭摺具陳伏乞

皇太后
皇上聖鑒訓示謹
奏

出洋華商紳董集捐請獎片

再出洋華商報效江蘇山東兩省工賑銀兩經勸出力各員紳業經恭摺

奏請獎敘查前項報效銀兩係由出洋華董鹽運使職銜監生李戴清首先倡議激厲眾商用能同心嚮義集此鉅款該職員羈迹外洋心存鄉國拳拳忠愛尤能以信義號召同人欽奉

諭旨嘉其深明大義有裨時局是其勸捐最爲出力已邀

聖明洞鑒惟係鹽運使職銜無可擬保應如何給獎之處出自

特恩謹合詞附片陳請伏乞

聖鑒訓示謹

奏

洪恩廣辦賑勤勞懇　交軍機處記名片

再直隸候補道洪恩廣供差天津歷辦各省賑捐勤勞懋著上年江蘇淮徐海等屬災重款絀經臣坤一委辦勸捐事宜該員首先籌墊銀一萬兩並多方籌集鉅款復轉勸出洋華商竭誠報效統計不下數十萬兩實心實力百計經營急公好善之忱孜孜焉如治家事洵屬異常出力於時局裨益匪淺該員志趣向上識量恢宏勤奮從公歷久不懈實爲監司中出色之員合無仰懇

天恩交軍機處存記

量予簡用出自

逾格鴻施臣爲獎勸人材策勵在事起見謹附片陳請伏乞
聖鑒訓示謹
奏

劉忠誠公奏疏

卷三十二目錄 光緒二十五年十月起至十二月止

遵　旨籌辦江防摺
甯藩認解武衛軍月餉摺
鹽政公費抵撥提項片
紳士加捐鉅款請從優給獎摺
淮商邀免歲捐仍准循環轉運摺
淮商股票請照海防給獎片
故員遺澤在徐據情籲懇立傳附祀摺
總兵勞故請　卹片

水師學堂人員照原擬獎摺

三省會勦渦匪出力文員覆覈擬獎摺

壽春鎮標裁餘營兵招收復額片

遵添吳淞口礮臺摺

南石塘獅子林安設礮位片

撥解神機營軍火片

機局製造有裨軍需請獎在事人員摺

局員辦事精詳堪膺　簡用片

水師教習洋員請給寶星片

奉查蘇省現存勇號人員摺

徐淮海賑捐第一案收支款目摺
陸師學堂期滿請獎摺
畢業學生分發營旗充當教習擬給薪水片
徐淮海賑捐第二案收支款目摺
淮北各商免捐常年票本片
遵　旨妥籌南洋防務摺
吳淞口添募盛字中旗一哨片
籌還通州紗廠機價官商合辦摺
查覆許寶書清丈參款片
查明駐關收發槍礮等項數目摺

特保道員備　簡摺

郭道直送部引　見片

陶森甲歷練才優懇　恩錄用片

特保武職各員摺

恭報交卸日期摺

遵　旨籌辦江防摺　光緒二十五年十月二十日

奏爲遵

旨籌辦江防情形恭摺具陳仰祈

聖鑒事竊臣承准軍機大臣字寄光緒二十五年五月十六日

奉

上諭剛毅奏長江防務緊要水師兵單不敷分布請飭沿江五省督撫不分畛域節節設防以期首尾相應等語長江江面遼闊港汊紛歧現值多事之秋亟宜加意嚴防以杜窺伺著劉坤一張之洞德壽鄧華熙松壽于蔭霖俞廉三會同妥商各派得力將領擇要駐紮嚴密設防該督撫等務當不分畛域聯絡一

氣庶幾緩急可恃仍將籌商布置情形先行具奏等因欽此仰
見
聖主愼固江防有備無患之至意跪誦之下欽服莫名當此時
局多艱强鄰環伺意大利國又以兵艦往來游弋飄忽靡常居
心尤爲叵測自應嚴密防禦以備不虞蘇省爲長江尾閭實上
游數省關鍵情形更爲喫重各處要隘均已駐有防軍惟迭經
裁減改營爲旗兵力實覺單薄而餉項奇絀又未敢遽行議增
不得不就現有人數妥籌布置一面分咨上游各省豫爲籌畫
萬一有事應卽欽遵
諭旨不分畛域酌派勇營馳赴下游助勦以收敵愾同仇之效

蓋門戶既固堂奧自安此一定不易之理也各路防軍礮臺均飭晝夜戒備並將子藥寬爲撥發俾資應手檄調各兵輪蚊船雷艇駐泊江陰一帶依附礮臺相機守禦並飭蘇松鎮總兵陳旭乘坐兵輪駐吳淞口密覘意艦舉動隨時電告南石塘外高坡添設礮臺以防敵由吳淞口登岸復調蘇防三營分紮瀏河滸浦會同福山鎮勇練以防下游南岸調前駐劉海沙之合字一旗移紮任家港會同狼山鎮勇練以防下游北岸又以金山衛地方與浙江乍浦毘連亦關緊要抽調揚州之南字二旗馳往扼守先在吳淞口駐紮相機進止而以長江提臣黃少春所部江勝軍三千人爲大枝游擊之師何處有警卽行前往策應

至長江水師船隻誠難與兵艦爭雄然以之防守港汊若遇敵人乘放舢板希圖登陸此項師船運掉極靈操練有素亦足以資抵禦現經商准黃少春嚴飭各營妥爲整備並據該提臣面稱長江水師本係水陸兼操敵若登岸亦可跟蹤追剿又准安徽撫臣鄧華熙江西撫臣松壽先後咨覆各於本省扼要設防並預備勁旅聞警馳援聯成一氣湖廣督臣張之洞湖北撫臣于蔭霖咨覆屆時酌撥水師並撥濟槍械似此聯絡聲援尚足以備緩急臣受

恩至深責無旁貸自當殫精竭慮力任其難以紓

朝廷南顧之憂所有籌辦江防緣由理合會同江蘇巡撫臣鹿

傳霖恭摺具
奏伏乞
皇太后
皇上聖鑒訓示謹
奏

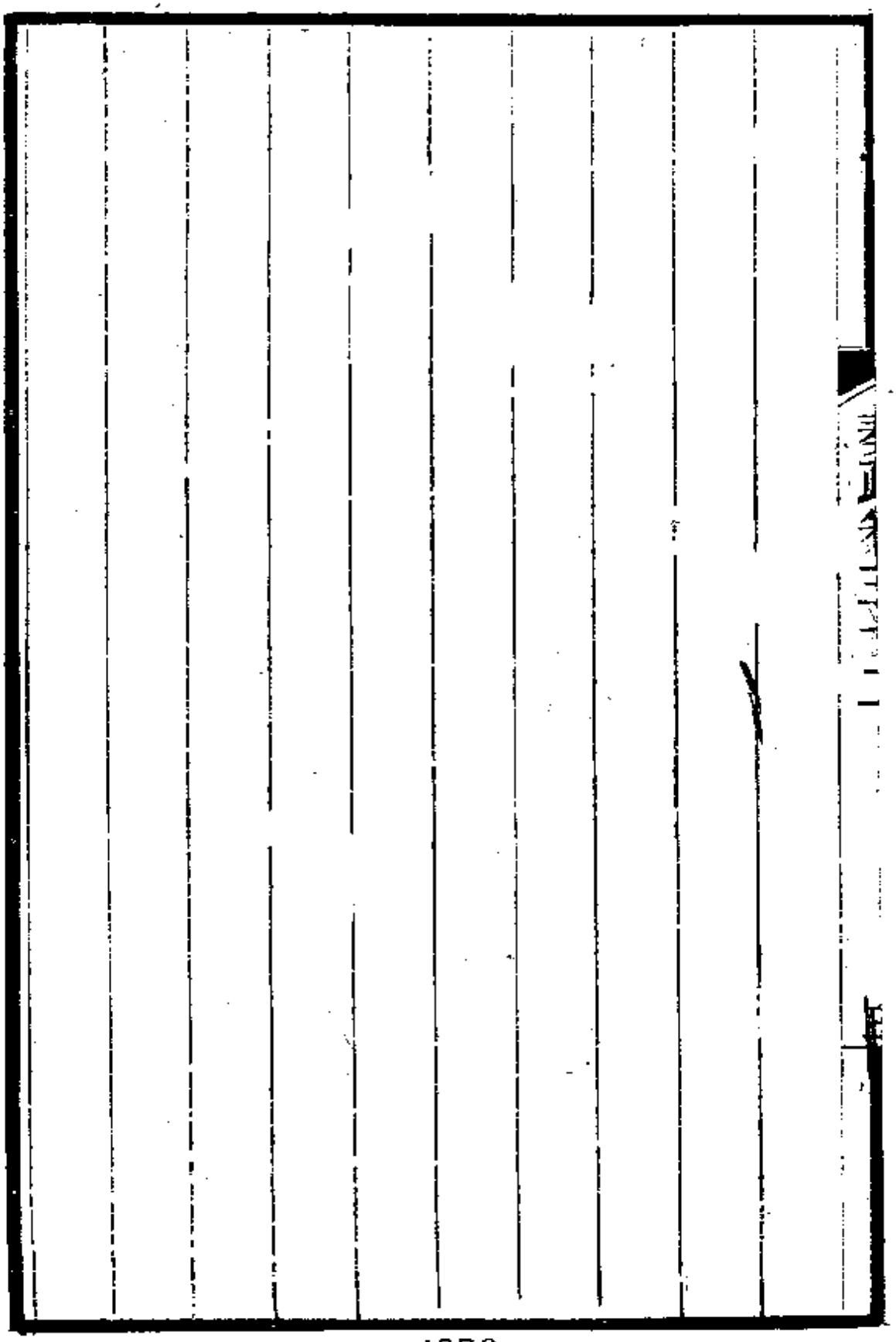

甯藩認解武衛軍月餉摺光緒二十五年十月二十日

奏爲遵

旨詳訂江甯藩庫應解武衛先鋒軍月餉章程恭摺具陳仰祈

聖鑒事竊臣等承准軍機大臣字寄光緒二十五年九月初二

日奉

上諭榮祿奏募練新軍請將的餉就近存儲以備應用並擬刊

發關防一摺前因淮徐一帶爲北洋第一重門戶特令蘇元春

精練一軍擇要屯紮指撥甯蘇兩屬籌出銀一百二十萬兩作

爲該軍的餉著兩江總督江蘇巡撫會同詳訂章程務將此項

餉需自奉旨之日起按期解交甯蘇兩藩庫專款存儲隨時報

部以備蘇元春就近撥用不得稍有延誤此軍即名爲武衛先鋒軍由榮祿刊給關防以資信守等因欽此當即恭錄轉行江甯江蘇兩藩司欽遵辦理去後茲據江甯布政使恩壽詳稱伏查協辦大學士兵部尚書剛毅前在江甯江蘇籌提各款約計共得銀一百二十萬兩內在蘇屬辦理清賦約增銀米各二十萬合銀六十萬兩又蘇州善後局節省銀一萬二千兩應劃歸江蘇藩司籌解至在甯屬加增釐金比較銀二十萬兩酌提江海關盈餘規元銀十萬兩鎮江關盈餘銀一萬兩兩淮運司節省銀一萬二千兩督銷鹽釐掣驗各局卡及通州泰州海州三分司板浦伍祐草堰新興安豐五場共盈餘銀十萬八千兩皖

南茶釐局盈餘銀三千兩裁撤高等練將兩學堂及上海商務局原計節省銀八萬四千兩嗣經臣坤一飭司確查奏明更正實共節省湘平銀六萬三千五百四十兩又金陵城內外保甲局改歸江甯府經理節省銀二萬兩金陵上海兩機器局核減辛工銀一萬五千兩金陵善後等局節省銀四萬八千兩以上各款每年共銀五十七萬九千五百四十兩今奉撥充武衛先鋒軍月餉應由各該司關局卡如數解交江甯藩庫統歸該司按月彙解惟各該司關局卡或解庫平或解曹平或解湘平或解規元平色參差不一雖經分查尚未復齊本難核定實數而蘇元春刻擬招募成軍需款甚亟通盤籌畫惟有援照金陵防

營支應局放餉章程將前項銀五十七萬九千五百四十兩統作湘平核計無閏之年每月攤解銀四萬八千二百九十五兩有閏之年每月攤解銀四萬四千五百八十兩如果將來各該解款平色核有盈餘另款收存年終報撥以資濟用而清款目等情詳請具奏前來臣等覆核無異除飭自本年七月分起即照攤定數目按月撥解隨時詳咨戶部查考其蘇屬各款業由臣等另行具奏外謹合詞恭摺具陳伏乞

皇太后

皇上聖鑒敕部立案施行謹

奏

鹽政公費抵撥提項片

再協辦大學士兵部尚書臣剛毅會奏酌提江南盈餘並裁減局所摺內聲明金陵善後等局每年節省銀四萬八千兩係由臣酌量分派內有酌提金陵製造洋火藥局銀一萬兩原因軍械所尚有存藥可以暫時減製俟一二年後再行察酌辦理現在防務喫緊迭奉電

旨飭令嚴密備禦江贛一帶又經臣奏准添招防營駐紮需藥較多不能不寬爲儲備自應免其提解照常製造惟是此項節省銀兩業經奉

旨撥充武衞先鋒軍的餉應即另行籌補俾免虧缺查有臣前

次
奏明每年節省公費銀一萬兩堪以撥給抵用如此一轉移間
於該軍餉項並無出入而於製備軍需不無裨益理合附片陳
明伏乞
聖鑒敕部查照謹
奏

紳士加捐鉅款請從優給獎摺 光緒二十五年十月二十日

奏爲紳士捐助鉅款照章請給優獎恭摺仰祈

聖鑒事竊照江蘇淮徐海等屬連年災歉飢民待哺嗷嗷迭次

蒙

恩撥帑截漕並開辦賑捐以資撥濟惟是災區甚廣賑務殷繁

全賴地方富紳量力捐輸以輔官款之不逮茲查有銅山縣紳

士張景武上年捐賑萬金經臣奏奉

諭旨獎給從一品

封典轉行欽遵在案今春徐州荒象並重該紳感激思奮情切

梓桑復慨捐銀一萬五千兩親赴高郵寶應一帶購買米糧運

回稟由徐州道桂嵩慶派員兒交義賑紳士嚴作霖搭放春賑彙冊呈報據賑捐局司道詳請
奏獎前來臣查賑捐章程凡捐實銀至一萬兩以上者專摺
奏請優獎今該紳張景武復捐賑款實銀至一萬五千兩之多洵屬樂善不倦有裨賑需伊子廩貢生張開鼎留心經世之學有志上進按照新海防例由廩貢生報捐道員不論雙單月選用新章八成上兒需實銀一萬一千五百餘兩該紳所捐銀數核計尚多三千兩有奇合無仰懇
天恩俯准移獎廩貢生張開鼎以道員不論雙單月歸部選用以示優異而昭激勸出自

鴻施除咨部查照外理合恭摺具陳伏乞
皇太后
皇上聖鑒訓示謹
奏

淮商邀免歲捐仍准循環轉運摺光緒二十五年十一月二十日

奏爲淮南商情極困無力捐輸票本籲懇仍准循環轉運以保餉源恭摺仰祈

聖鑒事竊臣接准部咨帑項奇絀用度不敷奏准籌款六條行令兩淮各票商查照從前奏案酌定上中下三則按年捐輸票本一次如果商情不願亦未便勉强即聽舊商告退另招新商承充限兩箇月將辦理情形籌集銀數專案奏報核辦等因遵經札飭運司遵辦去後茲據兩淮鹽運使江人鏡詳據鄂湘西皖四岸運商雲豐恆等聯名稟稱伏查光緒六年部奏時艱籌備餉需一摺擬飭商等分上中下三則按年捐銀一次作爲票

本曾將運務岸務爲難實情覼悉稟陳當以邊防喫緊勉捐銀一百萬兩奏明准其永遠循環在案迄閱二十年商力之疲餘利之薄捐款之多銀根之緊種種苦況更有甚於往昔者謹爲披瀝陳之一票價實係血本也查前任鹽政曾國藩改票伊始重釐課而不重票本其意利歸於上而不損下故恤商以立裕課之基是以奏定環章票爲世業人始爭相購取一紙萬金而當時原認諸商現已飽稟颺去商等湊資買票均於斯時先後辦運稟准更名不意託業以來捐輸重疊休息無時以歷次捐資歸入票價核算血本奚啻累萬讀原奏謂票價不減於前實則本重利艱誠恐減價亦無人顧問一也一積綱苦難轉輸也

自光緒八年前任鹽政左宗棠以籌餉驟增鄂湘新引六十票皖引一百四十八票時因新商無力承辦仍令商等繳捐分領亦復給永遠循環執照奏咨立案嗣於光緒二十一年又經前署鹽政張之洞增湘鄂兩岸新引三十票皖岸一百票及上年劉陽所加新引十六票統計前後累加至八萬六千七百六十引之多遂至積綱難清銷疲運滯原奏謂近年銷數較暢誠未鑒及壓綱之困苦難轉輸現查湘岸積二十綱鄂岸積十七綱西岸積十綱皖岸積二十一綱各岸銷售遲速不同或二十箇月或十五六箇月不等成本占擱已苦難以轉輸若再按年加捐票價是前困未甦後累又至力誠不逮二也一捐款實苦繁

多也查正供而外尚有雜捐輸將鉅款又無歲無之固荷
皇仁優渥屢給獎敘賴此以鼓舞羣情現計光緒六年以後統
共捐銀將近八百萬兩加以運腳倉租辛工剝費無非取諸成
本成本愈重獲利愈微日用衣食取給於茲祇以引票爲世業
循環爲定章剜肉補瘡冀獲休養於異日今再按年加捐勢必
顧捐誤運顧運誤捐關係實非淺鮮三也一市面深虞搖動也
查揚州錢鋪殷實可靠者不過數家市上現銀時慮不敷周轉
全賴上海鎮江漢口等處通融挹注近十年來錢銀兩匱市情
異常緊急各處銀號紛紛倒閉商等一遇徵輸鉅款動形掣肘
此實市面竭蹷情形即如上年股票捐項挪繳爲難屢求寬限

今若再捐票本責以常年是必跋前疐後倒欠頻仍一何堪設想四也且兩淮商票散漫類多畸零小戶甚至合辦一票者近年屢因捐務之重更名易主不知凡幾經奉諭人心惶惶欲退票而已之血本無著欲賣票而之不遑原奏謂另招新商不患無人此誠商等所未敢聞去年東洋遣使持照至淮南北游歷徧赴各場研究出藥水點滷立化爲鹽且嗤中國人火化爲愚者是其伺之心溢於言表今如原奏商情如有不願即聽告退時設有奸宄聞風暗通消息外洋乘隙顯干此不僅亦性命之微末實東南財賦全局所攸關當茲民窮財盡

一更張涸可立待所陳各節固非一己之私藉詞推諉也查光緒十年十一年兩奉部議籌捐票價曾蒙前任鹽政左宗棠曾國荃先行奏覆有案在昔已難何況今日叩懇詳請奏免捐輸票本則商等有生之日皆出自再造之恩不勝隕越待命之至等情經江人鏡督同總局委員反復開導曉以大義勉以急公至再至三不啻唇焦舌敝各該商託業於斯亦非敢故意推諉無如成本太重利息太微捐輸太多銀根太緊體察情形委實不勝困憊該司復查商情之進退全視獲利之盈虧從前捐款不多一票萬餘金人尚爭相購買近年輸納頻仍本重利薄各岸票價大減於前甚有舊商情願減價出售而人多徘徊觀望

未敢承受者自奉飭捐票本之文外閒議論紛紜商情頗極惶惑姑無論月招新商未必確有把握且鄂湘西皖四岸爲淮南鹺務之大宗各商辦運有年我
國家固有之課釐歲以數百萬計東南大局所關非細光緒六年前署督臣吳元炳奏請免捐常年票本一摺有藏富於
國不如藏富於商寬恤在一時正所以備緩急於異日等語實爲不刊之論何況今日情形比較光緒六年時又已大異盱衡大局察核商情不能不代爲呼籲等情詳請
奏咨前來合無仰懇
天恩俯念商情極困免其常年捐輸仍准循環轉運以保餉源

除咨部查照外理合恭摺覆陳伏乞
皇太后
皇上聖鑒訓示再淮北各商如何集議現尚未據稟覆容催覆
到再行據實覆陳合併聲明謹
奏

淮商股票請照海防給獎片

再效淮部咨兩淮鹽商報效股票銀兩自應查照官員報效之款一律給獎應查照官員報效股票銀兩按照例定十成銀數造册咨部請獎等因當卽行知運司飭遵去後茲據兩淮鹽運使江人鏡詳稱竊據鄂湘西皖四岸運商金永隆等稟查光緒二十年八月內戶部奏請息借商款行令各直省照辦一案就商等業鹺之江西而論曾奉勸辦陸續借至銀三十一萬八千六百兩嗣由職員張福田朱連元等稟稱前借銀兩除初期息銀已奉籌款發還收領外現值庫款萬分支絀將所有應還本息情願一併報效等情經前布政使翁曾桂詳由前江西巡撫

臣德馨奏明經部核准援照新海防減成捐例獎給實官以示鼓勵以後如有情殷報效借款本息者亦准其一律辦理等因遵行在案商等籍隸江西者多曾荷
寵錫之殊榮俾羣情之鼓舞此次股票亦係計息籌還改歸報效與江西息借改獎事同一律應懇
恩施查照海防成例詳請奏咨核辦並念原奏係懇查照臣工款數給獎並未指定例案在戶部核照官款一律十成固爲愼重名器起見而商等愚昧以爲臣工報效事屬僅見卽十成獎敘亦屬格外從優至商等則歷屆助餉助工預借捐賑輸將疊疊休養難期際此時事日艱商困日甚猶復竭誠報效若不稍

示區別何足以慰羣望而勸將來況照十成核獎其有商止一
票票兼數人者銀數不敷仍不免空負
恩榮獨抱向隅之憾伏讀五月二十日邸鈔有御史余誠格奏
請民間股息移獎一摺曾奉
上諭准行各省體察情形總期各從其便不得稍有抑勒等因
欽此
天語煌煌寬厚之恩至優極渥思維至再惟有據情援案稟求
俯念商等竭蹷之誠殊非官款可比而情事如一實有成案可
循查照海防例定減成銀數獎給實官與前部議將來如有情
殷報效借款本息者准其一律辦理之指殊屬相符同籲詳請

奏咨俾有遵循等情該司復查兩淮各商歷捐部餉海防善後等鉅款均准照海防例請獎此次事同一律仍照海防事例減成銀數獎給實官以順商情詳請

奏咨前來除咨部查照外理合附片具陳伏乞

聖鑒訓示謹

奏

故員遺澤在徐據情籲懇立傳附祀摺光緒二十五年十一月二十五日

奏爲已故臬司政績卓著遺愛在民籲懇

天恩宣付史館立傳以表循良恭摺仰祈

聖鑒事竊於同治二年十一月二十四日奉

上諭祁寯藻奏弭盜安民必資循吏請分別表彰錄用一摺嗣後各省大吏務宜加意訪查其有政績官聲遺愛在人者著奏明宣付史館編入循吏列傳等因欽此欽遵在案茲據徐州府知府詹鴻謨轉據銅山等八州縣詳據徐州紳士湖北提督吳鳳柱等一百八員名稟稱已故湖南按察使前徐州府知府桂中行江西臨川縣人寄籍貴州以諸生從戎爲前督臣曾國藩

所識拔洊保知縣歷官安徽合肥蒙城阜陽等縣所至有聲光緒九年補授徐州府知府下車伊始適當大水之後邳宿災民流離載道該故員殫竭心力籌辦賑撫全活甚多徐郡盜風素熾案牘倍繁該故員以弭盜安良爲先務整頓保甲嚴懲窩匪奸宄爲之斂迹尤長於治獄手自平反多案民以無冤又以地方瘠敝敦勸農民力田務穡物產漸豐生計以裕倡立書塾延名宿以講求實學購經史以擴充志識士之穎秀而家貧無力者助之以資勉以通經致用風尚丕變人文蔚起餘如修堤埝濬溝渠督察積穀添置水龍以及育嬰施棺矜孤埋胔諸善政凡民所好興之所惡去之每接見屬吏士庶教忠教孝娓娓不

倦勤政愛民十二年如一日中間因勞致疾幾瀕於危士民爲之祈禱疾用頓瘥迨拜湖南岳常澧道之
命耆老攀轅餞送繪像誌感踰年卒於湖南臬司任所耗至徐婦稚聞之有走哭失聲者其德澤感人有如此至其在皖治蹟則以清查蒙城墟寨堅壁清野使捻無糧可擄日就殄滅厥功甚偉次則查辦宣城教案遠人懾服民教以安清理皖南墾務力剪巨惡調和土客均能處之裕如尤昭昭在人耳目紳等謹思舊澤積久益深用敢臚陳政績造具事實聯名稟請轉詳具奏等情前來臣查該故臬司桂中行學有根柢守正不阿歷官江皖循聲卓著尤以治徐爲最久遺澤入人亦最深爲政以求

民隱培元氣爲主運之以精心持之以定力推誠接物人不忍欺不汲汲以圖功而地方漸被休養之福嚴重靜潔有兩漢良二千石之風合無仰懇

天恩俯准將已故湖南按察使前徐州府知府桂中行生平政績

宣付國史館列入循吏傳並附祀徐州府城前督臣曾國藩專祠由地方官春秋致祭以勵臣職而順輿情出自

鴻施除將事實冊結分咨查核外理合會同江蘇巡撫臣鹿傳霖恭摺具陳伏乞

皇太后

皇上聖鑒訓示謹

奏

總兵勞故請卹片

再山西太原鎮總兵張國林前在署揚州參將任內病故業經

臣附片具奏請

旨另行簡放在案查該員張國林湖南祁陽縣人由武童於咸豐七年投效湘軍轉戰安徽江西廣西貴州等省隨勦髮逆苗逆及廣西山澤逆匪驍勇善戰所向有功克復府縣城池十餘座嗣於同治年間率隊援黔攻克排羊等處大小二百餘寨左腕右骸均受礮子重傷猶復裹創猛進奮不顧身卒復丹江凱里各城厥功允偉洊保參將補用光緒九年中法事起經前浙江提督歐陽利見調赴甯波修築礮臺該故員條陳戰守事宜

如修長堤挖地道設疑壘布暗雷於海灘密釘梅花樁又備船裝石爲塡塞口門之計歐陽利見多用其策浙東賴以無虞保升副將前先補用十八年經臣調回兩江委帶防營二十年海防喫緊該故員遵

旨統帶忠信等五營星夜北上駐紮埕子口布置嚴密悉協機宜和議成後調紮山海關並經前直隸督臣王文韶檄委兼轄衞遠控遠各礮臺旋以防務解嚴遣撤營勇仍回江甯經臣委統南字三旗上年檄飭署理揚州參將籌務巡緝操防亦能認眞整頓該故員隨臣最久知之最深忠勇樸誠緩急足恃其用兵頗符拙速馭衆極有恩威所至市肆不驚其下奉令惟謹臣

曾於光緒十七年開奏保堪勝實缺提鎮之任本年八月欽奉
電
旨垂詢該故員感激涕零誓死圖報詎意舊傷陡發嘔血數升
患病未及旬日遽爾不起追蒙
簡放太原鎮總兵員缺該故員業已齎志而歿夙將凋零深堪
悼惜合無仰懇
天恩俯念該故員張國林生前戰功卓著
敕部照總兵軍營立功後積勞病故例從優議卹以彰勞勩出
自
逾格鴻施謹附片陳請伏乞

聖鑒訓示謹

奏

水師學堂人員照原擬獎摺光緒二十五年十一月二十六日

奏爲南洋水師學堂出力人員籲懇

天恩仍照原擬給獎恭摺仰祈

聖鑒事竊准吏部咨議駁臣奏保南洋水師學堂期滿請獎單開內有按照異常勞績請獎三員尋常勞績請獎十三員核與成案不符應令遵照光緒十四年並二十二年奏准成案核實刪減於光緒二十五年五月三十日具奏奉

旨依議欽此等因行知前來臣查光緒二十二年天津武備學堂期滿請獎文職十四員內按異常勞績請獎七員尋常勞績請獎七員均經欽奉

硃批允准此次南洋水師學堂請獎十六員係屬三年期滿與北洋水師學堂事同一律若照天津武備學堂二年保獎一次准保九人成案核計僅多二員惟照異常勞績請獎三員尋常勞績請獎十三員均與上次天津武備學堂請獎成案無所區別所有在事各員均能實心任事加意講求課導有方已著成效保獎人數業經從實裁汰若再行刪減未免向隅合無仰懇天恩俯准仍照原保給獎以勸將來出自鴻慈逾格臣爲鼓勵人才起見謹恭摺具奏伏乞皇太后

皇上聖鑒訓示謹

奏

三省會勦渦匪出力
奏爲遵照部咨會保
天恩俯准照擬給獎
聖鑒事竊查上年冬間
河南三省派兵勦辦
諭旨准其請獎當經
熙會同查明江皖兩省
硃批該部議奏等因
皖所保員數亦較多
因自應遵照辦理惟查

二萬餘人北至歸德南至蒙城阜陽東至宿州西至亳州太和數百里之間均有賊蹤警報紛馳遠近震動若不趕緊剿滅爲患何可勝言幸賴三省官軍赴機迅速各該地方官紳隨地剿辦未及旬日一鼓盪平有裨大局實非淺鮮各該員於嚴寒大雪之時星夜進剿奮不顧身埽穴擒渠勤勞懋著自應照軍功勞績請獎與尋常獲匪迥不相同三省所保人數雖共有百餘員然係併隨營效力及地方官紳合計在內其實每軍每縣多者十餘員少者不過數員各該營縣請保人數實不止此業經臣等再三核減至江皖兩省所保員數多於河南者則以事隸皖省被賊蹂躪地方較廣出力之州縣紳董自較豫省爲多且

內有江蘇碭山徐鳴燕一股亦係奉
旨飭勦在事出力員紳彙案一體保獎臣坤一臣華熙業於前
奏聲明現又遵照部咨刪除汪壽椿陳壽藩洪鶴齡吳汝霖四
員其餘各員暨豫省各員臣等覆加查核委屬無可再減謹合
繕清單恭呈
御覽合無仰懇
天恩敕下吏部照擬給獎以示鼓勵而策將來出自
鴻施逾格除飭取各員履歷另行咨部查核並河南武職員弁
業經兵部覆准江皖武職聽候兵部核議外所有會保勦辦渦
匪出力文職各員緣由謹合詞恭摺具陳伏乞

皇太后
皇上聖鑒訓示謹
奏

壽春鎮標裁餘營兵招收復額片

再壽春鎮標各營兵丁前經臣於

奏裁三省制兵案內酌定人數查照山東成案分作三起裁汰截至光緒二十四年十一月底止一律分起裁訖造冊咨部在案茲據該總兵郭寶昌稟稱皖北俗悍民貧盜風素熾龍山潁州亳州三營汛地尤爲遼闊自去冬渦陽土匪滋事佳苻未靖伏莽潛滋巡緝極關緊要該三營裁存之兵委屬不敷分布請將第三起所裁兵丁招收復額等情前來臣查龍山等三營所轄地方上年被匪滋擾與他處情形不同自應嚴密巡防以靖餘孽該總兵所稟兵力單薄尚係實情合無仰懇

天恩俯准將龍山潁州亳州三營前裁第三起兵丁共一百十一名招收復額俾資鎮懾而衛閭閻除咨部查照外謹會同安徽巡撫臣鄧華熙附片陳請伏乞

聖鑒訓示謹

奏

遵添吳淞口礮臺摺 光緒二十五年十二月初七日

奏爲遵

旨添築礮臺以固江防恭摺具陳仰祈

聖鑒事竊臣承准軍機大臣字寄光緒二十五年十月二十日

奉

上諭吳淞口舊曾設有礮臺嗣經作爲通商口岸因將礮臺折

毀究於江防形勢未宜劉坤一久任封疆公忠體國此事諒係

誤聽人言以致建議未能詳愼著該督體察情形相度地勢應

如何設法修建以資補救務期與相近之南石塘獅子林礮臺

聯絡聲勢以固長江頭道門戶將此諭令知之欽此仰見

朝廷慎固江防有備無患之至意伏查吳淞原設礮臺多係前
膛舊礮擊力稍遜僅能專顧黃浦一路尚非長江扼要門戶且
係暗臺不能得力嗣又闢口通商是以飭令折毀仰蒙
聖恩不加譴責
訓誨周詳跪誦之餘莫名感悚自應趕緊設法籌辦以期仰慰
宸廑當經札飭江南籌防局道員沈邦憲馳赴吳淞會同駐紮
該處之盛字旗統領班廣盛詳確查勘擇地建臺總以附近舊
臺基址礮路能及海道中洪兼顧浦江以及南石塘獅子林後
路爲切要關鍵旋據覆稱周歷吳淞南石塘一帶海岸詳加察
度惟南石塘南首高坡最得形勝臣復於十一月十六日出省

二十二日行抵吳淞口親往履勘該處與南石塘壤地相接距淞臺舊基亦僅一百餘丈在通商場界址之外若建臺設礮與南石塘獅子林兩臺成掎角之勢屹然重鎮可以屏蔽海疆再三審度擬卽在該處高坡建築臺座安設一百磅子快礮三尊此項礮位係上海製造局倣照新式造成能擊遠十八里有奇近顧浦江遠扼由海入江水道四面環擊運掉極靈與南石塘礮臺協力夾攻足以顧後路而資守禦並恐敵以舢板偷渡登岸而我大礮倉卒不及施放擬在臺旁安設局造之六磅子快礮四尊爲護臺之用該礮能擊遠十一里有奇異常快便用以堵截旱隊益臻周密而固藩籬計其安設大小礮位七尊如此

扼要布置深合形勢足彌淞臺之缺且較舊礮更能制勝所有購地築臺挑運土方以及起造兵房藥庫暨托沙等項估計約需銀二萬七百餘兩工竣由局彙冊報銷並照章酌配專弁勇目仍歸盛字旗統領班廣盛節制於所部各旗內派勇守護俾得聯絡一氣據籌防局司道詳請具奏前來理合繕摺具陳並將該處海道形勢擬設礮臺繪圖恭呈

御覽伏乞

皇太后

皇上聖鑒訓示謹

奏

南石塘獅子林安設礮位片

再吳淞南石塘礮臺控扼崇寶沙南首由海入江水道形勢天然關繫綦重該臺前設大小礮位十一尊臨流扼擊足資守禦而堵截旱隊非有新式快礮嚴密防護不足以壯聲威前經臣飭令江南籌防局在於該臺北首安設四十磅子快礮二尊爲護臺之用其動用工料銀一千四百餘兩照章分別等差配設礮勇十六名又獅子林礮臺在南石塘迤北十八里南北洋進口各船或由崇寶沙南首或由崇寶沙北首行經獅子林洋面一線中洪均由該處徑入長江實爲由海入江最要門戶該臺前設大小礮位八尊內有八百磅子後膛礮二尊二百五十磅

子後膛礮四尊均係新式巨礮擊力極遠若更輔以快礮益臻
周密現擬於該臺旁另行購地築臺安設局造之二百磅子快
礮二尊以資扼守每尊配礮勇十二名共二十四名並安設護
臺六磅子快礮四尊共配礮勇十八名計該臺安設大小礮位
六尊中築隔堆寬約四十丈高約一丈九尺需用土方甚多並
須購地爲取土之用飭據籌防局核實估計建設臺座挑運土
方以及起造兵房藥庫等項約需銀一萬三千餘兩工竣彙冊
造報詳請具
奏前來臣覆核無異除咨部查照外謹附片具陳
伏乞

聖鑒謹

奏

撥解神機營軍火片

再臣前准神機營來咨奉

旨教練新軍調撥南洋後膛礮位應用等因當經臣先後商准酌撥江南製造局造存十二磅子快礮十二尊配齊開花彈二千四百箇實心彈二千四百箇銅殼一千二百箇銅擊火四千八百箇無煙藥二千磅炸藥六百磅絨布藥袋四千八百箇藥擋四千八百箇碰火銅引二千四百箇引藥一百磅派委江蘇候補知縣朱枚管解入都前赴神機營投收以資應用除咨部查照外謹附片具

奏伏乞

聖鑒敕部查照謹

奏

機局製造有裨軍需請獎在事人員摺光緒二十五年十二月初八日

奏爲上海機器局創造槍礮無煙火藥成效昭著有裨軍需出力各員照案擇尤請獎以示激勸恭摺仰祈

聖鑒事竊今日自强要圖以練兵製械爲最急迭次欽奉

上諭

懿旨飭令講求軍實擴充製造各等因欽此惟製造以槍礮爲首重而槍礮以火藥爲要需近年泰西化學之士創造無煙火藥各國競相倣傚槍礮所用均係此種取其施放時速力大而漲力小槍筒礮身不慮受損而子彈出口時亦無煙氣障目命中及遠絕無捍蔽之虞光緒二十年間上海製造局曾經延聘

洋員設廠試辦半年之久汔用無成蓋洋人恃爲秘傳冀獲厚利平時購用皆懸倍蓰之價以居奇臨敵急需必守局外之例以相困有利器而無良藥其何以實軍儲是以前辦局員劉麒祥銳意講求擴充製造新式槍礮復建鍊鋼栗藥無煙藥三廠督飭委員王世綬設法創辦規倣有成自直隸候補道林志道總辦局務以來復派熟習化學之吳家琢暨通知製造工藝各員督同王世綬竭力經理苦思力索極深研幾昕夕旁皇參互考訂幾歷歲月而無煙藥製造益精試驗施放與外洋所購者一律精利復發交江勝自强等軍以改造小口徑毛瑟槍及各種大小快礮次第演放均能貫遠洞堅線路準直各處槍礮教

習洋員詳晰比較莫不贊歎同聲且每年製成五六百萬磅核
價僅外洋四分之三粵鄂川閩各省備價代造絡繹不絕此創
造無煙火藥成效昭著之實在情形也現據總辦局員林志道
等將在事出力各員分別異常尋常勞績開單稟請
奏獎前來臣等伏查光緒十九年該局創造新式槍礮卓著成
效經前北洋大臣直隸督臣李鴻章會同請照異常出力奏獎
湖北槍礮局製造快槍快礮著有成效經湖廣督臣張之洞援
照異常尋常勞績專案奏保亦蒙
俞允各在案該局委員王世綬等創造無煙火藥日有起色情
形臣於二十二年曾經附片奏蒙

聖鑒事歷數年之久經營締搆克底於成不特開國未有之奇且足洩外國未傳之祕該員等督匠攷工奔走於嚴霜烈日之中指揮於爐火輪機之側毒煙猛藥薰灼馳驅稍一不愼命在頃刻竟能艱險不避勞瘁不辭直與疆場效力無異洵屬異常出力且與歷次保案亦屬相符自應援案擇尤分別異常尋常勞績開單請獎以昭激勸合無仰懇

天恩俯准照擬給獎以勵人材而厚軍實再此次請獎員數業經節次刪減並無冒濫除將履歷造冊分咨外所有上海機器局創造槍礮無煙火藥成效昭著照案擇尤請獎緣由理合會同江蘇撫臣鹿傳霖恭摺具陳伏乞

皇太后
皇上聖鑒訓示謹
奏

政考三十八
三

局員辦事精詳堪膺　簡用片

再二品頂戴直隸候補道林志道前經臣檄調來南派委會辦上海製造局嗣准前北洋大臣直隸總督臣王文韶電商以該員縝密端詳堪委總辦局務均經會同

奏明在案該員到差之日値鍊鋼栗藥無煙藥三廠甫經告成督率工作不辭勞瘁句稽款項事事運以精心兩年以來製造倍多轉輸四達鍊鋼配藥日益精良而以無煙藥爲最各省均來購用核計工價較購諸外洋爲廉去年奉

旨各省一律改用小口徑毛瑟槍遵飭預籌倣造該員就局存舊槍機器繪圖折樣督同委員洋匠逐細考求爰就舊機添配

新機藉免另購多費且稔知庫儲奇絀不請另籌僅以原撥之二成洋稅及三廠常費撙節騰挪添購倣造現在此項槍枝造成解京經總理衙門王大臣驗收試放口徑子彈均稱一律其實心任事力體時艱裨益軍儲良非淺鮮臣查該員林志道局度閎深才優守潔曾經兩次蒙

恩交軍機處存記是該員才具已在

聖明洞鑒之中應如何

加恩簡用之處恭候

慈施理合附片具陳伏乞

聖鑒訓示謹

奏

水師教習洋員請給寶星片

再江南水師學堂兩屆期滿在事各員經臣擇尤請獎在案查該堂駕駛頭班教習英員彭耐爾自光緒十六年到差以來所課頭班學生先後畢業兩起現又接教三起學生約至二十七年春閒亦可畢業又寰泰練船測量教習英員迪兒亦屆三年期滿所教駕駛學生船課已經第一班畢業現又接練二起該洋員等課導認眞始終罔怠洵屬著有微勞自應援案獎敘以示策勵據江南水師學堂總辦道員柯銘詳請核辦前來臣覆查屬實合無仰懇

天恩俯准照案賞給洋員彭耐爾二等第三寶星洋員迪兒三

等第一寶星用酬勞勩除咨總理衙門查照外理合附片具陳
伏乞
聖鑒訓示謹
奏

奉查蘇省現存勇號人員摺光緒二十五年十二月初八日

奏爲遵

旨查明開單覆陳仰祈

聖鑒事竊臣前准總理衙門來電奉

旨從前在軍營著績保至提督總兵副將參將遊擊內有曾經得賞黃馬褂勇號現已離營在籍者諒不乏人著該督撫分別查明即將員名人數電覆欽此當經恭錄轉飭各屬欽遵查覆去後茲據各該州縣先後查明申覆前來臣查江蘇省在籍各武職並無曾經得

賞黃馬褂之員僅據查有奉給勇號之副將徐光斗等三員均

已離營回籍現無事故謹恭摺覆陳並繕具清單恭呈
御覽伏乞
皇太后
皇上聖鑒再此案因飭查通省現始據陸續覆齊是以覆奏稍
稽合併陳明謹
奏

淮徐海賑捐第一案收支款目摺光緒二十五年十二月初九日

奏爲江蘇淮徐海賑捐收支款目第一案奏銷恭摺仰祈

聖鑒事竊照光緒二十三年江蘇淮徐海等屬被水成災民情困苦經臣坤一奏准援照順直等省成案開辦賑捐獎給

封典虛銜翎枝貢監等項當即分派委員廣爲籌勸所收捐銀隨時解濟並分次造冊咨部核獎在案茲據賑捐局司道會詳稱是年災歉情形以邳州宿遷爲最重海州沭陽睢甯安東次之均應分別賑撫其毘連災區之銅山蕭縣贛榆阜甯等縣亦以次年春寒雨雪糧貴錢缺民情拮据相繼求撫所有籌辦之法徐屬由徐州道桂嵩慶先就邳州宿遷災區河道堤埝剋期

挑築核查戶口令少壯者趨於工作自食其力老弱婦孺散給撫卹錢文其次貧之戶濟以平糶雖甯亦先撥給平糶米石以次酌辦撫卹銅山則以積穀倉糧減價出糶惟地廣人衆後繼爲難復飭辦理義賑紳士嚴作霖攜款前往邳州宿遷睢甯銅山蕭縣等處查放賑撫並設慈幼局收養幼孩因糧價交春愈貴平糶勢難遽止公款不繼輔以積穀捐錢並勸商民領照湊資南北運售米麥豆餅嗣經大理寺少卿盛宣懷代購乾薯源源接濟海州並所屬之沭陽及淮安府之安東境內河道經前署淮揚海道丁葆元派由海州分司會同海州直隸州安東縣知縣將民場相連一帶次第興挑並沭陽河道同時挑辦招集

丁壯以工代撫月行撥款散給老弱婦孺之不任畚鍤者嗣經
淮揚海道謝元福察看春荒尤甚請款購買乾薯分撥散放海
州沭陽更形岌岌義紳嚴作霖復攜帶鉅款由徐州前往查放
並分濟安東桃源二縣其時海州贛榆地廣災重復委義紳指
分廣東候補知縣宋治基前往賑撫安東則有該縣教諭唐錫
晉募捐購糧解濟又有四岸鹽商鄧賢輔捐募錢米豆餅乾薯
雜糧分運徐州海沭安桃及鹽場各處散放至外出就食災民
經前撫臣奎俊派員在常州鎮江及瓜洲口揚州一帶會商運
司督飭府縣或設廠留養或資遣回籍分別安插其由裏下河
南下者亦通飭經過州縣設法資遣江甯省城設立粥廠淮徐

海飢民之外復有安徽鳳泗等屬被水災民不得不一體收養清江板浦等處並由海州分司運判徐紹垣散米放粥揚州紳士亦捐資助辦粥賑遣送因念號寒之慘等於嗷飢復依時多製棉衣分給在廠各飢民並解往災區散放俾資挾纊二月間大雪嚴寒北歸之衆沿途凍阻並又派員隨地撫卹留養至閏三月資遣完竣刊給憑票俾得到籍領賑以免中道流亡其有短缺耔種牛具者亦飭酌量借助以上辦理情形均經先後奏報在案現值清理報銷之際除光緒二十四年徐海復被水災接辦賑撫應歸後案另辦外所有此次徐淮海災歉州縣籌辦賑撫工糶各事均係分派印委官紳查明戶口體察輕重情

形因地制宜妥爲經理凡有可以爲災民謀生全者無不悉心講求力圖補救支用各款數目多寡不一均皆核實散放不假胥吏之手歸於實惠均霑以仰副

朝廷軫念災黎不使一夫失所之至意茲將二十三年分籌賑案內收支款項先就已經報到各處截數列爲一案核計共已收庫平銀一百十一萬三千九百十九兩四錢除撥義紳嚴作霖經放庫平銀二十七萬六千一兩零廣東候補知縣宋治基經放銀七萬六千七百十六兩零安東縣教諭唐錫晉經放銀三萬四千六十一兩零徐州道經放銀四萬九千九百七十五兩零淮揚海道經放銀四萬七千七百五十五兩零又另行委

員辦理留養資遣等項共放銀三十五萬二千六百十六兩零
海州分司經放銀十二萬七千六百五十八兩零撥放安徽等
處銀十四萬五千九百兩零統共放庫平銀一百十一萬六百
八十七兩九分三釐均係印委官紳親歷災區認眞散放實用
實銷並無絲毫浮冒仍存銀三千二百三十二兩三錢四分八
釐四毫八忽歸於後案列報等情並開繕清單詳請
奏咨前來臣等覆核無異除將收支銀兩清單分咨戶部工部
查核外謹合詞恭摺具陳伏乞
皇太后
皇上聖鑒謹

奏

陸師學堂期滿請獎摺 光緒二十五年十二月十五日

奏爲江南陸師學堂三年期滿籲懇

天恩俯准將優等學生及出力人員分別獎敘恭摺仰祈

聖鑒事竊照江甯省城創設陸師學堂經前署督臣張之洞奏明以三年爲期滿倣照總署同文館章程擇尤保獎並選派學生分發各營任[illegible]於光緒二十二年二月初五日奉

硃批著照所請該衙門知道欽此欽遵在案伏查該學堂自二十二年冬開開課迄今已屆三年各學生在堂肄業以經史爲體以武備爲用分門別類昕夕講求如兵法行陣營壘軍械地勢測量算學繪圖工程各理法以及步隊行軍礮隊馬隊打靶

體操各藝均已一律畢業經臣親往該堂考試並派委江甯布政使恩壽會同總辦道員錢德培督率華洋教習及執事人等分班校閱取列等第塡榜曉示該學生等於內外場各項功課均屬確有心得融會貫通具見教練認眞成效卓著據總辦道員錢德培查照奏案詳請分別

奏獎前來臣維今日時勢以練兵爲亟而練兵次序當以陸軍爲先泰西陸軍以德國爲最而德國將才悉由學堂而出茲江南創設陸師學堂延聘德國將弁爲教習三年以來無閒寒暑各學生悉心探討造就均有可觀迭經德國親王亨利英國議紳貝思福美國使臣康貝請赴該堂閱操極口稱許咸謂中國

如此教練何患不强是此項學堂爲戎事强弱之基亦各國觀瞻所繫現經臣將畢業一二等優生分派各營任用增其歷練廣其智能度必有英才出乎其閒仰備
國家干城之選自應照同文館章程按異常勞績擇尤請獎俾資策勵而勸將來至在事出力之教習繙譯委員或訓迪有方或勤勞罔懈實心實力克底於成均屬有勞足錄擬請一併擇尤獎勵謹繕具清單恭呈
御覽合無仰懇
天恩俯准照擬給獎出自
逾格鴻施除將千總以下末職照章咨部給獎並飭取履歷分

咨總理各國事務衙門吏部兵部查照外理合恭摺具陳伏乞
皇太后
皇上聖鑒訓示謹
奏

畢業學生分發營旗充當教習擬給薪水片

再江南陸師學堂已屆三年畢業各該學生於泰西戎事實力講求確有心得迴非專襲皮毛者可比江南各軍業經改練洋操自應將此項一二等優生分發各營旗教習測繪及一切攻守機宜俾各勇丁取法有資日臻精進各學生亦可藉事歷練以儲異日將領之材實於武備大有裨益查一等學生共三十二名每名月給薪水銀二十四兩二等學生共四十名每名月給薪水銀十六兩即在陸師學堂經費項下支給核計尚有不敷並飭於金陵支應江南籌防兩局各撥銀五千兩俾資濟用除分飭遵照外謹附片具陳伏乞

聖鑒敕部查照謹

奏

淮徐海賑捐第二案收支款目摺光緒二十五年十二月十五日

奏爲江蘇淮徐海賑捐收支款目第二案奏銷恭摺仰祈

聖鑒事竊查光緒二十三年江蘇淮徐海等屬被水成災籌辦賑撫業據賑捐局將收支各款列爲第一案報銷詳經臣等分別

奏咨在案茲據該局司道詳稱光緒二十四年各該府州所屬復被水災小民蕩析離居較前益形困苦凡次貧之戶無不轉爲極貧加以二十四年春遣送回籍之災黎以及聞賑自回之窮民爲時已遲不及播種不得不量予補賑核計人數不下數百萬待哺嗷嗷刻不容緩當卽借撥鉅款散放急賑將淮徐海

各屬普賑之事屬之義賑紳士嚴作霖廣東候補知縣宋治基安東縣教諭唐錫晉等分途認眞辦理並派委江蘇候補道方碩輔直隸候補道鄧賢輔專辦淮海工賑事宜其徐州工賑則由徐州道桂嵩慶督飭印委各員承辦又復多派幹員沿途截留設廠賑粥米錢並放工賑兼施於普賑之外加以收養耕牛至今春分途資遣並擇極貧之戶兼發耔種錢文酌辦平糶維時用宏款絀甚費支持仰荷

天恩浩蕩截留漕米八萬石准再展限勸辦賑捐並以請獎實官部議未准撥給廣東等省昭信款銀三十萬兩又大理寺少卿盛宣懷道員李徵庸嚴信厚等均各籌墊鉅資本省司局各

庫借撥之外復向各省籌借以及派出勸捐各委員解到之款隨收隨撥以資濟用賑務乃得應手茲查續據報到各處計阜甯安東兩縣春撫項下共用庫平銀七千五百兩零各屬補賑項下共用庫平銀三十一萬五千八百十六兩零急賑項下共用庫平銀五萬三千五百九十五兩零留養項下共用庫平銀三十九萬六千三百四十一兩零資遣項下共用庫平銀十八萬五千三百四十九兩零收養耕牛給發耔種項下共用庫平銀十三萬九千三百五十九兩零購米及平糶項下共用庫平銀四萬七千七百七十五兩工賑項下共用庫平銀十二萬一千四百三十四兩零統共放庫平銀一百二十六萬七千一百

七十二兩三錢三分九釐一毫八忽以本屆續收銀一百二十七萬二千四百七十六兩四錢七分八釐四毫八忽計之仍存銀五千三百四兩一錢三分九釐三毫歸於後案列收月報所有本案支放各款均係實用實銷毫無浮冒開繕清單列爲第二案報銷等情詳請奏咨前來臣等覆核無異除將收支銀兩清單分咨戶部工部查核外謹合詞恭摺具

奏伏乞

皇太后

皇上聖鑒謹

奏

淮北各商免捐常年票本片

再前准部咨帑項奇絀用度不敷奏准籌款六條行令兩淮各票商酌定上中下三則按年捐輸票本一次等因業經臣將淮南商情極困無力常年捐輸仍懇循環轉運恭摺具奏並聲明淮北各商如何集議容催覆到再行據實覆陳在案茲據兩淮鹽運使江人鏡詳據淮北各票販稟稱伏查光緒六年部奏邊防喫緊籌備餉需隨同淮南運商勉力分成捐繳銀兩仰沐

皇仁准其永遠循環常霑餘潤無任感激今復照從前奏案飭令按年捐輸販等力苟能逮自應竭誠圖報無如北販情形較

淮南運商困苦尤甚推原其故厥有四端一由於捐款之繁查自循環轉運以來舉凡
公家之急無不勉力輸將歷捐鉅款隨同南商分成呈繳加以近年各省賑捐疊疊不已無歲無之及上年認領昭信股票無非取諸成本成本日重利息愈微此困苦者一也一由於票價之跌查北鹺四包成引百引爲一票與淮南八包成引五百引爲一票相去懸殊當環章奏定之始尚有餘利可圖以致喧傳居奇每票尚值四百金原認諸販轉相脫售遂皆盈橐而去自販等業鹺後捐輸一次血本又加一次於是票價不能加長轉致日漸跌落每票尚值三百餘金近聞飭捐常年票本之議雖

三百金以內亦無人過問在販等票皆重本不得不恃票本爲維繫而票價日低又何足恃此困苦者二也一由於成本之重查自光緒二十二年以後或因風潮漫溢垣鹽短少或因雨潦浸淫場產歉收以致歷綱成本逐漸加重統計場局壩局各項開支每包竟又增至一錢有奇自有之票獲利已微租票之家其利更減且北鹺畸零小戶賴此爲生者居多成本則有加無已利息則幾無盈餘似此情形轉輸不繼販力實屬難支此困苦者三也一由於息借之虧查販等託業北鹺祇此一副資本近綱因成本占擱當各項費用紛至沓來不得不息借情挪以濟目前之急淮北地較偏僻銀錢更緊出息較重卽如本年秋

聞承運票鹽場河乾涸開鉗口壩節節築堰灌塘層層用船駁運煞費經營所費實屬不支且又從借貸而來償息歸本力盡筋疲此困苦者四也以上各節無不爲販等切膚之痛種種苦情瑣難稟罄惟有稟請奏懇

天恩免捐常年票本以顧全局而紓販力等情詳請

奏咨前來臣查淮北係屬小票票價亦輕與淮南情形不同除咨部查照外理合附片具陳伏乞

聖鑒訓示謹

奏

遵　旨妥籌南洋防務摺　光緒二十五年十二月十六日

奏爲遵

旨妥籌南洋防務情形恭摺覆陳仰祈

聖鑒事竊臣承准軍機大臣字寄光緒二十五年十月十八日

奉

上諭現因意大利兵輪在沿海一帶不時窺伺曾經傳諭葉祖珪預行布置妥籌萬全朝廷不爲遙制惟是各省沿江沿海礮臺與兵輪相爲表裏必須先事聯絡一氣始免臨時紊亂之虞兵輪通語日用旗號夜用燈號各式旗燈具有成書可考聞南洋各臺於此事不甚諳曉必致呼應不靈各國兵輪大約相似

北洋所購新船各礮臺亦未經認識萬一辨別不眞爲害非細至礮臺攻船之法必須將礮表度數船行速率推算定準各省礮臺恐未能悉精此藝且建有礮臺地方岸上各要隘固應嚴密扼堵又須緊防抄襲後路以上各節皆係喫緊關鍵必有制勝之將熟練之兵礮臺兵輪互相掎角縱不能出洋攻敵守口尚屬有餘現在吳淞鎭江長門三處及沿江一帶礮臺統領爲誰是否得力守臺兵數各若干著該督撫先行具奏此次葉祖珪率船南下並著南洋閩浙等省督撫接見該統領面商一切機宜卽令會同各礮臺統將周察形勢講求布置總期事出萬全不准稍存畛域之見致誤事機其各該省應如何先事預防

之處朝廷仍不爲遙制將此諭知各該督撫並由北洋大臣傳
諭葉祖珪知之欽此仰見
聖謨宏遠訓誨周詳莫名欽服當經分別轉行欽遵去後臣復
於上月十六日出省二十一日行抵吳淞口適北洋海軍統領
葉祖珪由浙回淞面商一切並囑與提督黃少春李占椿及各
礮臺統領兵輪統領詳細妥商臣回省後該統領葉祖珪復來
江甯又經接見再四商酌均各就緒茲據江南籌防局司道江
甯布政使恩壽等詳請覆
奏前來臣維時艱孔亟外侮侵尋必須有熟練之兵制勝之將
先事密爲布置庶足以備不虞本年意大利兵船時在沿海一

帶往來游弋居心叵測尤不可不嚴爲之防江蘇濱海臨江地方極爲遼闊就防務而論以吳淞南石塘獅子林江陰爲最要鎮江次之金陵又次之各該處均經設有礮臺派勇守護吳淞江陰等處並派有兵輪魚雷各船依附礮臺分別扼守礮臺兵輪相爲表裏迭經飭令聯絡一氣互爲聲援各該統領目擊時艱均能督率弁勇嚴密防範未敢稍涉疏虞南洋兵輪礮臺通語旗燈均係按照北洋所頒章程辦理各臺各船亦均設有專管旗燈之人講習有年一無隔閡此次葉祖珪率船南下所有北洋各船其駛入長江者業經各弁勇分別辨認其停泊吳淞者亦經詳加審察一以燈旗爲憑不致稍有歧誤至各國兵輪

大略相同誠如
聖諭萬一辨別不眞爲害匪細第各國旗式均有成書可考廣
狹大小截然不同各臺各船遇有外洋兵輪亦惟以船旗爲準
現已會商各統領愼益加愼以免別滋事端各礮臺安設礮位
多係新式堅利之礮臨流扼擊足資堵禦臺後各要隘尤須相
度地勢嚴爲設備均已安設護臺靈捷礮位堵截旱隊以防由
後路抄襲現計吳淞南石塘獅子林一路駐有盛字五旗歸記
名總兵班廣盛統帶勇丁一千四百三十名礮臺專勇三百六
十四名江陰一路駐有合字五旗歸補用副將章其俊統帶勇
丁一千五百三十七名礮臺專勇五百八名鎭江一路駐有新

湘五旗歸湖北鄖陽鎮總兵陳基湘統帶勇丁一千四百三十名礮臺專勇六百三十名金陵一路駐有親軍七旗歸山西大同鎮總兵劉光才統帶勇丁二千零二名礮臺專勇四百九十六名各統領紀律嚴整熟諳戎機江海兼防深資得力此外江陰鎮江等處尚有長江水師提督黃少春所部江勝軍三千人江南提督李占椿所部自强軍二千六百五十人均於附近礮臺地方擇要駐紮遇有警信互相策應與礮臺各軍聯絡聲勢以備緩急至礮臺攻船之法平時練習有素臨時始有把握各礮臺總專臺官均係愼選委充並遴派教習匠目人等切實講求所有礮表度數船行遲速均經逐細考究以期心手相應

經筵求朝旨陳皇皇奏

吳淞口添募盛字中旗一哨片

再吳淞口地方關繫緊要迭據駐防該處之盛字旗統領班廣盛稟請倣照江陰合字旗成案添募中旗勇丁一哨以資分布

臣查合字中旗係屬四哨共計勇丁三百九十三名其餘各旗一律每旗三哨計勇丁二百八十六名現在防務喫緊南石塘南首高坡又擬增築礮臺該統領請添勇丁一哨係爲有裨海防起見應即照准飭據支應等局司道江甯布政使恩壽等詳請具

奏立案前來理合附片陳明伏乞

聖鑒敕部查照謹

奏

籌還通州紗廠機價官商合辦摺光緒二十五年十二月十六日

奏爲江南通州紗廠領用官購紗機官商合辦謹將籌還機價數目暨前後辦理情形恭摺具陳仰祈

聖鑒事竊前署督臣張之洞在兩江任內迭奉

諭旨飭令招商多設織布紡紗等局以收利權當以通州海門爲產棉最盛之區奏派在籍紳士翰林院修撰張謇邀集紳商就地設廠招股興辦並以前在湖廣總督任內向上海瑞記及地亞士兩洋行墊款訂購紡紗機器全部撥歸蘇州商務局招商合辦均各奏明在案迨臣於光緒二十二年回任後察知商情觀望領辦乏人機器仍庋滬棧應還機價迭又屆期鎊價日

昂息款暗蝕加之棧租保險以及華洋員匠隨機照管守候裝配等費閱時已多需款更鉅即飭前辦江甯商務局徐州道桂嵩慶趕速籌款清釐招商分領承辦當查前項機器原奏內稱合銀六十萬兩係就當時鎊價約合庫平核算且止統計正價及來華運保各費而言存滬棧租尚不在內又合同係十九年在鄂所立先由該洋行墊款代辦其墊付銀兩每年七釐起息又由洋廠代雇洋匠隨機到滬派令經管守候安廠裝配川資薪費按約照給原奏均未詳細聲明又按合同機件仍有短缺兩次續補津貼購價亦原奏所未及預計時閱四載款分六期息款雖隨本遞減鎊價則積時愈增以上各款除由鄂省先付

定銀二萬五千兩續撥湘鄂票價庫申規銀三十二萬八千八百兩嗣又陸續動撥上寶灘地變價銀二十四萬五千七百餘兩其餘不敷之款暫在南洋各處先行借撥仍俟續變地價歸還以符原奏統計購辦紗機正價及運保棧租等費以及墊款息銀兌鎊漲價補還機價貼項洋匠薪水川資共規平銀八十七萬九千七百四十二兩有奇均於上年一律付清此鄂省訂購紗機撥歸江南歷次籌還銀款之數目也至此項紗機本擬歸蘇州商務局領用旋因在籍紳士前國子監祭酒陸潤庠承領息借商本積穀公款另行購置絲紗等機設廠開辦而通滬廠商潘華茂等又因蘇滬各廠爭利商股一時難招延宕經年

不願領辦復招商股屢議屢更既因機器久閣鏽損必多兼慮洋棧遠存糜費未已當經桂嵩慶與大理寺少卿盛宣懷翰林院修撰張謇迭次籌商咸以官機占本大重商股受虧必多爲辭因酌商變通辦法延請公正行商照時估值除去各種費用將全部紗機四萬七百餘錠作價規銀五十萬兩由盛宣懷張謇在上海通州各設一廠分領紗機作爲官本各三十五萬兩另招商本各二十五萬兩訂明官商合辦照章計息載在合同其通州一廠即由張謇督同商董招齊股分擇於通州西門外沿江地方建廠安爐興工舉辦經始於二十三年十二月至本年春季甫經落成開機軋花分投工作十二月十五日全機二

萬三百餘錠均已開齊出紗既佳行銷亦旺中外爭來購用謂比蘇滬廠紗爲優此通州紗廠官商合辦漸著成效之情形也

臣維通海一帶土產棉花柔韌精良冠於環球各國洋商購花紡紗還以輸之內地土布爲所擁擠漏卮頗難挽回今幸官商合本設廠紡紗地利既宜人工亦便獲利之厚左券可操然當議辦之際正值滬廠倒閉相仍洋商擠排尤甚多端疑阻幾敗垂成該紳商等艱苦經營始終罔懈臣亦毅然力任俾底於成而後已頃雖紗銷暢盛工作辛勤從此擴充廠務可期自立第內地製造之利約已頒行外人傾軋之心勢所難免通廠官商合本嗣後仍須官爲護持庶通海之土產可保閭閻之生機日

長
國計民生兩有裨益除上海一廠領用官機應由大理寺少卿
盛宣懷自行具奏並分咨總理衙門戶部查照外所有籌還紗
機價值數目暨通州紗廠官商合辦緣由理合恭摺具陳伏乞
皇太后
皇上聖鑒謹
奏

查覆許寶書清丈參款片

再臣承准軍機大臣字寄奉

上諭有人奏局員清丈灘地將有糧田畝變價充公請飭嚴查一摺據稱上海寶山兩縣前曾設局清丈灘地局員許寶書接辦局務改用洋法丈量於業戶田畢畝分不符者指爲溢出勒令充公或令業戶繳價領還所繳之價有增至數十倍者上海一縣清出畝分變價至五十餘萬兩之多寶山清出之數尚不在內等語著劉坤一聶緝槼按照所奏各節確切查明據實具奏勿稍徇隱原摺著鈔給閱看將此諭知劉坤一並傳諭聶緝槼知之欽此遵

旨寄信前來等因並鈔奏即經恭錄鈔咨前護撫臣聶緝槼會
飭江海關道秉公確查茲據江海關道余聯沅查明稟覆前來
如原奏內稱淸丈步弓改用洋法皮條溢出畝分勒令充公一
節查上海縣於咸豐五年淸定賦額均照部頒步弓查丈挨號
給單以爲執業之據迨通商後市面繁盛境內民田閒多售與
洋商丈量亦倣用皮尺習俗相沿均稱簡便許寶書接辦後亦
即照舊辦理比較並無出入並未聞有溢出畝分情事又原奏
內稱寶山淸丈憑串給單上海辦法殊不一律一節查許寶書
接辦上海淸丈事宜寶山亦歸兼辦上海向以田單爲準民閒
執業及呈稅道契均應驗單藉杜糧串移東補西朦混冒領之

弊與寶山向無田單但憑糧串者情形不同辦法致難一律又原奏內稱該縣田畝如業戶遺失田單准給印諭執業乃許寶書知照縣署停給遂使失單之業戶縣不給諭局不驗串坐聽變價充公一節查上海民間田地自咸豐五年定額給單如有遺失本准業戶在縣呈明隨時補請印諭嗣因奸民混領串賣往往以無糧之地朦請印諭展轉售與洋人以致新漲灘地無主官荒多被隱占迨經設局清丈議章行縣凡有無單地畝補請印諭者必須激底查清方准給發其以前所請印諭仍准呈明照舊執業係爲杜弊起見並非概行停給又原奏內稱上海地界有貴至三千兩一畝者卽以每畝千兩爲斷統計已有五

十餘萬不知銷歸何所一節查上海通商以來商賈雲集市肆日興附近洋場馬路地方地價每畝自數千金至百餘金不等其租界以外距市較遠售價亦廉清丈灘地多在沿浦臨江地段僻遠價值低昂難以一律計許寶書經手查出上海縣境充公地畝變價銀二十六萬餘兩均經造冊開報實無五十餘萬之多至原奏內稱接辦之員復議展界續丈一節查上海通商各國請擴公界業經議定界址所有界內界外漲灘地畝尤關緊要應飭局員趕緊清查切實勘丈驗明單據分別照章辦理是現查之地並非展界續丈亦無擾累情弊此查明清丈局員被參各節之實在情形也臣等覆查原辦上海清丈局員許寶

書綜核精密辦事認眞任怨任勞易招忌嫉到差以來查出新漲灘地及無糧公地變價至二十六萬餘兩藉以歸還紗機要款洵屬有裨度支惟丈量地畝向係遵用部頒步弓本未便改用西洋皮尺然上海通商以來中外商民售田租地率以皮尺簡便閭閻亦各相安驟難更革實非許寶書爲之作俑至無單田地由縣澈底查清始准補給印諭亦因土豪侵冒弊竇叢生閒有一業兩主單串各執所派員司人等未及查對糧冊輒即斷令充公雖則情有可原究屬失於覺察相應請旨將前辦上海淸丈局務現任淮安府知府許寶書交部察議以示薄懲除現在尙未淸丈各地已飭道督同局員查對糧冊

核實辦理以順輿情外所有遵
旨確查清丈局員被參各節緣由謹會同江蘇撫臣鹿傳霖附
片覆陳伏乞
聖鑒訓示謹
奏

查明駐關收發槍礮等項數目摺光緒二十五年十二月二十四日

奏爲遵

旨查明甲午之役微臣奉

命駐關督師經收經發槍礮等項數目分別繕具清單恭摺仰

祈

聖鑒事竊臣承准軍機大臣字寄奉

上諭有人奏南北洋所存新舊槍械甚多爲魏光燾唐仁廉牛師韓宋朝儒劉樹元諸軍所領遣散後曾否繳回請飭查明等語甲午之役在事各軍均已遣散各該統領等所領槍械繳存何處及漏未呈繳槍枝亟應澈底清查著增祺裕祿劉坤一查

明原領暨已繳未繳各確數飭知該統領等限期繳回其有業經回籍及病故者即行文該省傳知該員及該家屬迅即一律清繳毋任隱匿其魏光燾一軍所領槍械已否繳回即著該撫據實奏覆將此諭令知之欽此跪聆之下仰見

朝廷綜覈軍實之至意臣查甲午之役調防各軍雲集所需槍礮由南北洋各省協撥接濟解交臣榆關行營各項洋槍二萬一千九百零六桿擡槍背槍二千二百八十桿大小礮位二百三十六尊地雷一千二百六十具洋火箭五百四十枝又調防各軍隨帶槍礮在榆關呈繳各項洋槍二千四百零五桿擡礮二百十桿大小礮位六十五尊總共經收各項洋槍二萬四千

三百十一桿擡槍背槍二千四百九十桿大小礮位三百零一尊地雷一千二百六十具洋火箭五百四十枝當即分發各軍操用事定撤防調防各軍統領所領槍礮有帶赴陝甘勦辦回匪者有帶往各原省操用繳存該省者有撤防遣散就近呈繳天津奉天河南等處者按照請領數目共計未經繳回各項洋槍一萬五千一百十九桿擡槍背槍九百桿大小礮位三十四尊地雷一千一百五十具火箭三十七箱其撤防遣散各軍當經臣督飭各該統領逐一查明何項槍礮在何處領用者仍繳還何處在臣行營軍械所領用之槍礮除前敵遺失並駐紮海濱之軍被海水衝失及操演炸裂損壞各項不計外其餘槍礮

各件按照原領數目當即飭令一律呈繳臣於回任後派委知縣劉世芳運回江甯發交軍械所存儲備用至統領武威軍陝西撫臣魏光燾等軍帶赴各省槍礮曾否一律繳清除咨各該省督撫臣查明徑行具奏並知照南洋備案外所有前在楡關經收經發槍礮等項數目謹恭摺覆陳並繕具清單恭呈

御覽伏乞

皇太后

皇上聖鑒訓示謹

奏

特保道員備　簡摺光緒二十五年十二月二十四日

奏爲特保賢明道員以備

簡用恭摺仰祈

聖鑒事臣維人臣之義以人事君值此時局艱難

朝廷求才若渴臣忝膺疆寄自應敬舉所知以副

聖諭茲查有二品頂戴江蘇候補道錢德培先在德和奥義日

本各國充當使署文案參贊等差歷著勞績經臣彙保使才在

案該道志趣正大操履清貞委辦陸師學堂首教以治心以作

其忠勇次教以講藝以開其智能現在畢業學生多所成就各

省爭先延爲教習實該道訓迪之功該道於公事則鉅細必親

於私財則絲毫不苟有爲有守用之於關道巡道均能勝任又江蘇試用道沈邦憲華實並茂體用兼賅平日於古今時勢中外情形以及治亂安危之迹因革張弛之宜講求有素每遇事變猝投輒能當幾立斷觀其設施方略洵足幹濟時艱現在委辦籌防不啻駕輕就熟調兵調食措置裕如又江蘇候補道沈瑜慶賦性强毅卓著丰裁有明決之資經權悉協有貞固之力終始不渝歷試皆然頗收成效現在委辦吳淞埠務區畫井井有條華洋莫不翕服又安徽補用道席匯湘器識閎深志存匡濟爲忠藎之後勉紹前猷處富貴之中痛除陋習其於中西書無不讀尤以算學擅長將來假以斧柯不患挾持無具現辦兩

江營務操縱尚屬合宜該道等與臣共事有年頗能知其底蘊
倘蒙
俯賜錄用必能殫竭血誠上酬
高厚可否仰懇
天恩交軍機處存記遇有道員缺出請
旨簡放出自一
逾格鴻慈所有特保賢明道員各緣由理合恭摺具陳伏乞
皇太后
皇上聖鑒訓示謹
奏

郭道直送部引　見片

再查布政使銜江蘇補用道郭道直老成穩練精細慎勤臣於光緒元年初來江甯署事時該道辦理金陵機器局務迄今二十五年既未得與補署又未調換優差該道處之泰然絕不爲意光緒十六年前署督臣沈秉成體恤局員各委兼差普增薪水獨該道與已故道員吳炳祥力辭不受本年調辦支應該道復以原辦機器局積年節省經費購存材料約值二萬餘金悉數歸公報效不以自私其操守之廉實爲近今罕覯至於製造槍礮等項昕夕駐工每遇撥發頻繁竟至眠食俱廢是以接濟南北洋軍械無論緩急從無貽誤未便沒其微勞可否仰懇

天恩俯准將該員郭道直送部引
見量予錄用以昭激勸恭候
聖裁理合附片具陳伏乞
聖鑒訓示謹
奏

陶森甲歷練才優懇　恩錄用片

再二品頂戴江蘇試用道陶森甲於光緒十三年隨同兵部侍郎洪鈞出洋派駐德國熟悉交涉情形經臣彙保使才在案該道先經前新疆巡撫劉錦棠前大學士閩浙總督左宗棠前臺灣巡撫劉銘傳次第奏調新疆福建臺灣等處辦理軍務盤錯功深韜鈐夙裕及到江蘇候補經臣委辦兩江營務處調和諸將整飭戎行頗有起色嗣經委往日本閱操該道文采可觀議論動聽其於周旋晉接悉合機宜該國大臣競稱其能事竣回省隨將所歷各處形勝以及風土民情並該國行軍之號令營陣一一繪圖貼說編爲成書其識略之優長深通兵法熟諳邦

交爲方面中所不多得該道前在陝西受知於西安將軍今大學士榮祿每與論及人物亟稱該道爲有用之才可否仰懇天恩發往榮祿軍營效力以資指臂之助俾展所長抑於沿江沿海各省簡放一缺必能措置裕如於時局不無裨補理合附片具陳伏乞

聖鑒訓示謹

奏

特保武職各員摺 光緒二十五年十二月二十四日

奏爲特保武職得力人員以備

簡用恭摺仰祈

聖鑒事臣維各省正在練兵將才是爲急務而將才每由歷練而成咸豐同治年間用兵最久造就人材頗多迄今三十餘年宿將日形凋謝其僅存者又以衰老難供驅策就臣察看查有統帶南字旗記名提督吳恆山年力正壯膽氣甚優初帶一哨而不嫌輕繼統各營而不覺重其器局亦復過人至其紀律嚴明戎行整肅不可猝犯在湘軍中卓立不羣又統帶盛字旗記名總兵借補江西袁州協副將班廣盛資性雄毅智慮深長上

年裁勇之時該營刁徒造謠惑眾該總兵立斬四人餘均妥爲遣散軍心始安現在駐防吳淞高壘深溝如臨大敵隱然有長城之寄且自行籌款於營中設立體操測繪學堂以教子弟可謂有志洵爲淮軍後勁此外湘軍如管帶太湖水師左營提督銜記名總兵陳正珀樸誠果敢淮軍如管帶新兵營記名總兵江西廣信營參將吳繼培穩慎勤能亦足以資指臂其次則如堪勝提鎮借補江西撫標右營遊擊補用副將王國權統帶衡字旗補用副將王世雄均屬深識機權善於操縱又次如統帶護軍副將銜補用參將趙雲龍淮揚鎮右營參將章宗瀚管帶護軍補用遊擊余炳文管帶江勝軍儘先遊擊陳煦亮皆能有

勇知方可當一面該員等經臣委任多年歷試有效今因交卸
督篆不敢壅於上
聞木屑竹頭有時亦足以應緩急古來有以偏裨擢至大將卒
收戰勝攻取之功方今時事多艱是非破格用人不足以拔殊
尤而資鼓勵是否有當伏乞
聖裁所有特保武職得力人員理合恭摺具陳伏乞
皇太后
皇上聖鑒訓示謹
奏

恭報交卸日期摺 光緒二十五年十二月二十四日

奏爲恭報微臣交卸篆務日期仰祈

聖鑒事竊臣欽奉光緒二十五年十一月二十二日

上諭劉坤一著來京陛見兩江總督著鹿傳霖署理等因欽此

跪讀之下欽感莫名當以臣患痔未愈奏懇俟交卸後暫住江

甯調理春融再行北上旋准總理衙門來電蒙

恩允准欽遵在案茲署督臣鹿傳霖行抵江甯臣於十二月二

十四日派委江甯府知府劉名譽臣標中軍副將王幼山將兩

江總督關防兩淮鹽政印信

欽差大臣關防並

王命旗牌文卷等件齎送鹿傳霖接收臣即於是日交卸自當
趕緊醫治以期早日就痊俟開凍後航海入都趨詣
宮門恭聆
聖訓所有微臣交卸篆務日期理合繕摺具
奏伏乞
皇太后
皇上聖鑒謹
奏

劉忠誠公奏疏

卷三十三目錄 光緒二十六年正月起至七月止

叩賀　天喜摺
叩賀　天喜摺
賜壽謝　恩摺
賜壽謝　恩摺
議敘謝　恩摺
賞加太子少保銜謝　恩摺
恭報回任日期謝　恩摺
遵籌洋貨稅釐併徵摺

還款必需加稅片
挑選精銳歸併防營片
酌改盛字等旗爲營片
撥解武衛軍槍礮火藥片
遵　旨派兵北上摺
駐防各軍一律改旗爲營片
貼辦軍米請免釐稅片
覆陳籌辦防務情形摺
江陰北岸招添兩營駐防片
徐州土藥歉收片

兵事方殷合陳管見摺
遵設清江轉運局籌解軍米摺
撥解天津軍械片
湊解神機營槍彈片
各標練丁添募足額片
籌款六條議覆蘇甯各項雜捐摺
運河阻淺漕船開行稍緩片
淮商每年認捐票本片
江甯開辦籌餉捐輸摺
寬備軍火迅籌北運片

撥發京口旗營及各省軍械火藥片

應付李秉衡北上公費片

叩賀　天喜摺光緒二十六年正月初十日

奏爲叩賀

天喜仰祈

聖鑒事竊臣恭閱邸鈔光緒二十五年十二月二十四日奉

硃諭以多羅端郡王載漪之子溥儁承繼爲

穆宗毅皇帝之子仰遵

慈訓封溥儁爲皇子以縣統緒等因欽此欽惟

慈禧端佑康頤昭豫莊誠壽恭欽獻崇熙皇太后

星伴圜矩

澤普垓埏

播戢兵和眾之勳八荒底定廣泳沫游原之頌九譯來賓遺大
投艱
振鐘虡不移之偉烈
保邦致治定車書一統之宏謨
媲郅治於飛龍砥道則蕩平共慶
持小心於馭馬
璇宮則宵旰彌勤洵乎接踵炎黃超蹤任姒矣茲乃軫
十廟創垂之緒
措萬年磐石之基早育儲徽慎維國本方漢明德之誕膺多福
長樂含飴邁宋高后之坐鎮時艱少陽表瑞主器莫若長子匕

鬯無驚承祧賴有元良
宗祊式固臣忝膺疆寄敬仰
徽音喜毓粹於青宮謹循覲
膳問
安之禮欽承光於
紫極豫卜守文繼體之長所有微臣忭慶下忱理合恭摺叩賀
天喜伏乞
皇太后聖鑒再臣奉
旨陛見現已交卸篆務此摺係借用兩江總督關防拜發合併
陳明謹

奏

叩賀　天喜摺 光緒二十六年正月初十日

奏爲叩賀

天喜仰祈

聖鑒事竊臣恭閱邸鈔光緒二十五年十二月二十四日奉

硃諭以多羅端郡王載漪之子溥儁承繼爲

穆宗毅皇帝之子仰遵

慈訓封溥儁爲皇子以繇統緒等因欽此欽惟我

皇上體元御寓

建極綏猷

荷重熙累洽之基

丕承堂構萃食德飲和之眾普集共球道擊鼓而義擊鐘
擴大禹拜言之量望如雲而就如日
峻伊耆光被之勳
保泰持盈夙夜懷春冰之戒邇安遠至埏垓歌夏雨之甘固已
鞏國脈於苞桑
敷湛恩於汪濊矣茲乃念
列聖繼承之業
廑萬年統緒之傳
慎簡元良永綏根本震方主器備儀天儷景之祥
宸掖承歡毓軼誦韜莊之德敷天慶洽率土謳興昔漢元延之

嗣定陶尙賴引援於外戚宋嘉祐之立宗實亦資匡贊於輔臣
豈若我
皇上獨斷淵衷早儲副德春坊典學執中上衍
心傳博望招賢庶物羣瞻首出斯則紹庭陟降孚
十廟之式憑卜世綿長合萬方而攸賴者也所有微臣忭慶下
忱理合恭揖叩賀
天喜伏乞
皇上聖鑒再臣奉
旨陛見現已交卸篆務此揖係借用兩江總督關防拜發合併
陳明謹

奏

賜壽謝　恩摺 光緒二十六年正月十七日

奏爲叩謝

天恩仰祈

聖鑒事竊臣上年十二月二十二日生辰仰荷

聖慈特加

賞賚

御筆星應壽昌匾額一方

御筆籌添七秩芝綸渥威鎮雙圻盡畫深對聯一幅

御筆福字一方

御筆壽字一方

御筆長壽字一幅
御筆畫菊四幅無量壽佛一尊三鑲如意一柄蟒袍一件大卷
十二件領齎到甯臣當即恭設香案望
闕叩頭謝
恩祇領伏念臣衡湘下士樗櫟凡材
三朝沐
知遇之恩渥蒙
煦育冊載廁封疆之任未報涓埃每循分而懷慚懼受榮之踰
量乃以衰頹之晚景仰邀稠疊之
隆施迓

瑞靄於日邊
龍箋絢彩燭榮光於
天上
翠墨凝輝星炳弧躔九譯咸登
壽寓歲逢淵獻三能欣應昌期七秩衰齡
異數拜
芝綸之渥雙折重任
宸章榮藎畫之褒欽
嚮用而攸敘箕疇頌無量而
上齊佛壽延齡菊秀近瞻

寶繪之瞬瑞如意花開遠耀璚枝之潤澤備彰施於五采煥
虞廷作服之華麗纂組於七襄誦周雅承筐之什荷
恩膏之曲逮豈夢想所敢期
申錫祇邀寅承倍切臣惟有益加感奮勉竭惘忱樂
愛日之舒長戴
慈雲之布濩俯慚蒲質回春涵
雨露之滋益切葵傾贊化仰
乾坤之大所有微臣感激下忱謹具摺叩謝
天恩伏乞
皇太后聖鑒再臣奉

旨陛見現已交卸篆務此摺係借用兩江總督關防拜發合併
陳明謹
奏

賜壽謝　恩摺光緒二十六年正月十七日

奏爲叩謝

天恩仰祈

聖鑒事竊臣上年十二月二十二日生辰仰荷

聖慈特加

賞賚

御筆綏懷多福匾額一方

御筆福字一方

御筆壽字一方無量壽佛一尊三鑲如意一柄小卷十六件領

齎到甯臣當即恭設香案望

闕叩頭謝
恩祇領伏念臣壯歲從戎邊隅陳力仰
天戈之奮武幸際兵銷荷
軒御之論功濫膺疆寄經綸未裕久持節鉞於西江冠冕遙通
復總師干於南服洎兩江之徙鎮歷四任而承
恩未能圖報夫涓埃方切懷慚於夙夜何意加增馬齒渥蒙
寵賁龍章
命懷綏懷願播
堯仁於象譯
眷膺多福仰叨

天覆之龐洪
奎章則輝映景星
禹疇錫極
睿藻則光分
愛日天保賡詩瓔珞騰光禮金仙之寶相指揮如意燦玉樹而
長春
絲綸煥作服之華
榮頒宮錦幣帛誦承筐之什香染
御鑪凡茲
恩遇之加隆夫豈衰庸所敢望臣惟有益加策勵殫竭愚誠冀

酬
高厚之生成樂效軒鼗之鼓舞幸值塵清函夏願偕萬姓而呼
嵩欣逢
治洽熙春合頌九如而奏雅所有微臣感激下忱謹具摺叩謝
天恩伏乞
皇上聖鑒再臣奉
旨陛見現已交卸篆務此摺係借用兩江總督關防拜發合併
陳明謹
奏

議敘謝　恩摺　光緒二十六年二月二十四日

奏爲叩謝

天恩恭摺仰祈

聖鑒事竊臣欽奉光緒二十六年正月十四日

上諭三載考績國家激揚大典中外滿漢諸臣有能恪共職守勞勳最著者允宜特加甄敘以示優眷茲當京察屆期吏部開單題請詳加披閱兩江總督劉坤一老成碩望懋著勤勞著交部從優議敘欽此自

天聞

命感悚莫名伏念臣猥以衰庸忝膺艱鉅兼籌江海敢忘

宵旰之憂勞久領疆圻涓
慈施之高厚愧涓埃之未
大典重逢何幸微勞必銘
褒題逾格奚殊華衮之榮
甄敘有加倍懍冰淵之懼
五中竊圖墜露輕塵之報
恩榮於
九陛喜遂瞻雲就日之忱
天恩伏乞
皇太后

皇上聖鑒再臣遵
旨入覲現在行抵天津借用直隸總督關防合併陳明謹
奏

賞加太子少保銜謝　恩摺　光緒二十六年二月二十七日

奏爲叩謝

天恩恭摺仰祈

聖鑒事竊臣欽奉光緒二十六年二月十二日

上諭本年朕三旬壽辰覃敷闓澤中外均霑因念文武一品大臣有年逾七旬精神强固供職克勤者洵屬熙朝人瑞允宜特沛恩施以昭優眷兩江總督劉坤一著

賞加太子少保銜用示朕尙齒引年優禮耆臣至意等因欽此

聞

命之下感悚交縈伏念臣疆索久持涓塵未報領節符於江表

馬齒徒增
錫綸綍於
天階
龍顏喜近皇華作賦介圭方促夫駪征
聖算延洪
頒瑞復承夫
鸞詔自顧七旬衰質蒲柳先零何期四輔崇階棘槐濫廁卅餘
年屢膺重寄時切冰淵怵惕之懷五十日三拜
殊榮渥蒙
高厚生成之賜

鴻施逾格感戴難勝惟有勉竭愚誠益加感奮仰
聖恩之廣被慶
壽寓之宏開隨百辟而皋颺倖躋師保疑丞之列先兆民而華
祝載賡熾昌耆艾之詩所有微臣感激下忱理合恭揖叩謝
天恩伏乞
皇太后
皇上聖鑒再臣遵
旨入覲現在行抵天津借用直隸總督關防合併陳明謹
奏

恭報回任日期謝　恩摺光緒二十六年四月初八日

奏爲恭報微臣回任日期叩謝

天恩仰祈

聖鑒事竊臣欽奉

恩命入都

陛見於本年三月初二日到京先後仰蒙

召見四次

訓誨周詳莫名欽感

陛辭後航海南下於四月初一日行抵江甯初五日准署兩江

督臣鹿傳霖派委代理江甯府知府王毓苹中軍副將王幼山

將兩江總督關防兩淮鹽政印信暨辦理通商事務
欽差大臣關防並
王命旗牌文卷等件齎送前來臣當即恭設香案望
闕叩頭謝
恩祗領任事伏念臣猥以衰庸渥蒙
高厚畀兩江之重寄荷五至之
殊恩自顧何人膺茲
寵遇當此伏莽未靖時局多艱安民以察吏爲先懲貪猾而吏
治乃肅禦侮以練兵爲亟嚴紀律而兵事始精交涉紛紜貴剛
柔之互用鹺綱疲滯在疏緝之認眞臣薄植菲材深懼弗克勝

任惟有殫竭心力振刷精神懍遵
慈訓破除情面切實整頓固不敢稍涉偏私亦不敢稍存遷就
並會同漕督臣及三省撫臣將一切應辦事宜妥爲經理仰紓
宵旰之憂勞勉副
朝廷之委任除將回任接篆日期循例恭疏
題報外所有微臣感激下忱謹繕摺叩謝
天恩伏乞
皇太后
皇上聖鑒謹
奏

遵籌洋貨稅釐併徵摺光緒二十六年四月二十八日

奏爲遵

旨籌議洋貨稅釐併徵事宜恭摺由驛覆陳仰祈

聖鑒事竊臣承准軍機大臣字寄光緒二十六年三月二十六

日奉

上諭戶部總理各國事務衙門奏遵議盛宣懷等覆

奏增稅事宜各摺片洋稅爲國家歲入大宗前因餉項支絀特

派盛宣懷聶緝槼會同赫德將加稅事宜查照條約籌議辦理

該京卿等所擬將進出口貨物照時價另行核估暨外國煙酒

等物分別納稅均屬有利無害現在修約屆期即著盛宣懷聶

緝槼會同赫德照會各國公使將此次修改稅則緣由聲明大旨即就以上兩端先行開議以免延誤至該京卿等所議釐稅併徵係專指洋貨而言與土貨釐金尚無關涉此事利害出入關繫甚大如果確有把握則每年可增千百餘萬之進款於大局實有裨益亦不宜諉延觀望致失事機所有洋貨加稅免釐一事著南北洋大臣兩廣湖廣四川閩浙各總督江蘇安徽江西浙江山東湖北湖南廣東廣西各巡撫查照盛宣懷等及戶部總理各國事務衙門各原摺參以本省情形按之中外時勢如何可有利而無害如何可利重而害輕勿持兩端勿執成見務即妥爲籌定限於一箇月內迅速覆奏聽候諭旨遵行盛宣

懷等摺單及戶部總理各國事務衙門摺片著分別
將此由四百里諭知各督撫並諭令盛宣懷聶緝槼知
竊維富國乃能强兵理財必先足用統計部庫歲入除
之外復有釐金稅進款不爲不鉅自與各國通商以
額供之項亦復遞有加增近以强鄰環伺防務喫重
需用更繁而又加以應還洋款歲至千數百萬之多以
大相懸殊凡有理財之責者終歲力籌挪應猶慮還款
京外一切供支多有未遑兼顧時艱財匱至此極矣苟
窮變通久之計其將何以支持然生財之道不外開源
來汰冗兵裁浮費業已至再至三固無論節無可節繼

刻覈竭力整釐數必畸零要無救於目前之急計惟開源以圖補苴而開源又必求其無損於民方爲有利於國該京卿等所請洋貨免釐加稅詳加考究實爲籌餉裕課至計總理衙門與戶部擬照歲收洋貨之釐金與併徵可增之稅數比較核定亦係確切不易之辦法伏查東西洋諸國抽收關稅土貨出口徵收甚輕客貨進口抽收極重蓋所以暢土貨之行銷遏客貨之侵占中國洋稅載明約章進出口均照值百抽五例徵收如運入內地照完子口半稅無論運至何省沿途關卡祇有查驗單貨是否相符不再重徵未完半稅經過內地關卡方能照收稅釐半稅本爲抵釐而設稅僅一次釐則每過一卡即有一卡之

捐運路愈遠完釐益多商人利晰錙銖是以運入內地洋貨苟程途稍遠卽均完納半稅距口較近應完之釐輕於半稅始肯完釐是內地歲收未完半稅之釐斷無逾於歲收半稅之數不待核計可以概見此外尙有完納半稅領單之貨運到指銷之地繳銷稅單以後閒有抽取落地釐捐各省或有或無數更無幾卽如江蘇一省僅蘇州六門上海劉河兩處收此捐項餘則概不抽取光緒二十五年各關其徵洋貨進口正稅銀六百六十五萬餘兩內地半稅祇銀六十七萬餘兩僅及十分之一予口稅爲正稅之半議者見予口稅收如此之少以爲凡未完半稅之貨必皆完釐故有予口稅單無礙釐金之語殊不知洋貨

運進各關完納正稅之後在租界零售卽無半稅釐金可收而此項零銷之貨不僅就地居民食用所需卽附近口岸之人民以及往來口岸之過客零星購帶照章均屬不能收取稅釐總而計之則此項免完稅釐之零售實倍於報完稅釐之貨物現在飭據各關局查議具覆蘇州釐局每年抽收過路及落地兩項共銀二萬二千兩左右合計百分中不及三分淞滬釐局每年抽收過路落地兩項共銀十一二萬餘兩合計十成中不過一成有奇漕捐並無洋貨之釐徐州釐捐近三屆共祇收錢七百千零金陵釐捐抽收洋貨土貨釐金向未分晰開報飭查需時深慮延誤各卡經過洋貨多係憑單驗放其中偶有完釐數

當無多江蘇釐金較各省爲多統計每年所收洋貨之釐僅此十數萬金電詢各省除山西河南黑龍江新疆及江蘇漕捐向無洋貨釐金外廣西吉林湖北奉天湖南廣東向係籠統開報未曾分晰洋貨土貨山東安徽直隸江西陝甘雲南貴州四川共計收銀不過三十萬陝西最旺之年百貨收釐銀四十七萬餘兩約計洋貨捐數在三成福建浙江未經電覆統而計之即從寬核算當不過百餘萬兩若進口之貨悉數完稅運售內地照二十五年進口正稅之數減半核計應得半稅銀三百三十餘萬今實收半稅與各省所收洋貨之釐合計僅銀一百數十萬餘兩則所短一百數十萬金多係各口租界零售未完稅釐

之貨物是以多開一口岸卽爲稅釐多添一漏卮現在擬照正半兩稅加倍併徵不獨完稅完釐商人無可趨避繞漏卽租界免釐之章亦得藉此補救而按照近年實徵進口正稅之數計可多增兩倍共應得銀一千九百餘萬除去原收之正稅及實徵之半稅並入內地之釐金共銀八百餘萬計可額外加增一千一百餘萬若再將洋土各貨照時價核估徵收及向來免稅之煙酒等物議徵稅銀則正稅尚可增收併徵稅數必更增鉅通盤籌計是洋貨釐稅歸關併徵證諸藥釐前事祇慮外人難於就範若以所加之稅以抵應免之釐非特決無虧短實爲進項莫大之利各省所免原有之稅釐總理衙門會同戶部業已

電允撥補即於各省向有進項亦復毫無窒礙至各處籌議因
鑒於歷來洋貨領單運入內地曾有夾帶之事大都以土混洋
爲慮惟查洋貨領單運入內地按照約章沿途應行呈單照驗
如查有單貨不符以及單內添改挖補等弊本有扣貨罰辦之
條特載稅單加戳之內此次會議併徵自應仍照約章於領單
入內地之時由各關子口及沿途關卡認眞驗單查貨未經併
徵以前尙慮其單外多帶同類之貨將來併徵以後稅銀已於
進口時一併完納多帶之弊不除自絕可以少一弊竇祇須查
其有無土貨夾雜較前尤爲簡便如洋商慮及留難自可准其
過卡提前先行查驗以示體恤又如進口之臺灣茶葉東西兩

洋及香港之海味藥材白糖等項凡有與中國土貨色味相似者擬由總理衙門飭令總稅務司查明詳晰刊布倣照洋藥辦法精刊印花分發各關加蓋關防存俟各貨報關請單運入內地之時由局員會同關員覆加查驗無論原包零件均眼同黏貼印花向來洋貨復運出口及完稅運入內地於呈遞報單時本須委員查驗蓋戳此後不過加貼印花俾內地局卡易於辨認而免爭執稽延此外如機器所製之絨毯棉布等項可以一望而知爲洋貨者仍可毋庸黏貼印花蓋相類土產之洋貨稅釐歸關併徵後深慮其將進口之件存口銷售而以相類之土貨僞充進口之件運入內地漏免土貨之釐此係議辦併徵時

爲防弊要著必須抱定約章商議照辦者又在口岸機器製造之貨物向章在口銷售不完稅釐運入內地或轉運別口暨出洋者均祇完一正稅總理衙門因洋商販運洋土各貨無論進出口均完一正稅一子稅爲斷機器在口製造運費保險人工均省獲利較厚是以酌定不論華洋均於離廠之先倣洋貨進口例收值百抽五之正稅再加一倍以抵內地之釐計共值百抽十嗣湖廣督臣張之洞慮洋商能否照加尙不可知而華商已先受其敝奏准暫行緩辦俟各國一體允加進口稅之時再行照辦此後併徵果成則洋貨成本較重在口設廠製造必多離廠之稅或仍照值百抽十抑或如何變通衡定必須預籌舉

辦並照日本文憑所載華洋一律此係開辦併徵後商務變更必須預爲籌措以免趨避而妨稅釐者總之辦事不能有利無弊但當求其弊而防制之則利可興而弊自絕現在財用匱乏已極非加稅無以爲計併徵得能有成則以後應還之款應練之兵應興之利皆可次第經營不致束手無策七處鹽貨釐金可毋庸稅司代徵既免更章之難亦節代辦之費是併徵有裨時艱此機萬不可失擬請

朝廷毅然爲之務底於成大局幸甚所有遵

旨籌議稅釐併徵緣由理合恭摺由驛馳陳伏乞

皇太后

皇上聖鑒訓示謹

奏

還款必需加稅片

再臣在京因加稅一事先約盛宣懷聶緝槼來寓查詢各條情形嗣往總稅務司處商酌據總稅務司面稱中國所借洋債目下僅還息銀已形拮据不數年後本息兼還每年多出銀五六百萬兩若非加稅從何得此鉅款中國所收洋貨釐金無多加稅撥抵必可有餘所言深切事理當此時局艱難應辦之事需款之亟雖不僅洋債一端即以該總稅司所言而論爲期已迫若不預行籌措臨事何以支持是宜爲未雨牖戶之謀不可爲臨渴掘井之計理合附片具陳伏乞

聖鑒謹

奏

挑選精銳歸併防營片

再前因海州贛榆一帶地方空虛清淮防營無多難於兼顧

奏准招募棟字三營並礮隊一哨共計勇丁一千五百餘名札

委道員林朝棟統帶前往海贛駐紮在案嗣查湖北提督張春

發江西按察使陳澤霖先後奉

旨招募武衛先鋒左右軍二十營駐防江北等處是淮徐兵力

已厚所有棟字三營一哨應即裁撤經前署督臣鹿傳霖晤商

陳澤霖挑選棟字營勇四百名撥入武衛先鋒右軍復飭統帶

衡字旗參將王世雄挑選棟字營勇六百三十餘名帶回江甯

省城歸併衡字三旗按照營制編爲三營其餘各勇丁一律遣

散於正餉外另給恩餉一月以示體恤現已分別遣留完竣除
咨部查照外理合附片陳明伏乞
聖鑒謹
奏

酌改盛字等旗爲營片 光緒二十六年五月二十四日

再時局多艱外人伺隙而動江海防務不可稍疏而尤以靖內奸爲第一要義遇有匪徒滋事必須迅速勦除以免蔓延而滋藉口若稍涉遲緩各國動以護教護商爲名調艦徵兵深入腹地聽之不可拒之不能辦理最形棘手外侮內患相繼而起大局更何以支持此臣所夙夜憂慮難安寢食者也沿江一帶鹽梟會匪安慶道友出沒靡常煽誘日多潛相句結迭經拏獲要目從嚴懲辦無如黨與甚眾總難盡絕根株近因直隸天津等處拳匪不靖謠諑繁興各處匪黨亦有蠢蠢欲動之勢各外國兵輪時入長江游弋難免伺閒思逞亟應嚴密布置庶免臨事

疏虞查南洋各防軍自光緒二十二年裁兵節餉一律改營爲旗每旗弁勇僅二百八十六人無事之時尚可勉資鎮懾一遇有警兵力實覺太單第値此費絀用宏庫款艱窘若將各旗咸復舊制每年所增不下數十萬金安得有此餉力再四思維不得不隨宜酌辦吳淞地方緊要該處僅駐有盛字五旗擬卽改爲五營每營添足五百名並於江甯添募親軍中前兩營勇丁一千名以備徵調嚴飭各該統領總兵劉光才副將班廣盛勤加訓練實力操防所需餉費卽在裁兵節餉項下動支統計添勇約二千人餉項尚可騰挪於江防大有裨益臣爲體察情形備禦不虞起見理合附片具陳伏乞

聖鑒訓示謹

奏

撥解武衛軍槍礮火藥片

再查接管卷內准總理武衛全軍大學士榮祿來電請撥江南造存擡槍數桿以備試驗又請撥有箭槍子及無箭槍子各百萬顆等因當經前署督臣鹿傳霖飭令金陵機器局撥發擡槍五枝每枝隨帶槍子二百顆上海機器局撥發有鉛箭毛瑟槍子一百萬顆無鉛箭毛瑟槍子一百萬顆派委候補知縣蕭仁暉管解赴京投收應需運費由江南籌防局撥給彙案造報又據總統武衛右翼先鋒軍江西按察使陳澤霖呈稱所募勇丁漸齊應需軍火趕辦不及請在金陵軍械所撥發濟用等情並經前署督臣鹿傳霖飭令該所撥發比國後膛槍三千五百桿

無煙藥彈三十五萬顆毛瑟馬槍二百五十桿藥彈二萬五千顆英式後膛擡槍一百四十桿自來火子一萬四千顆前膛來福槍三千五百桿洋槍藥七千磅銅火三十五萬顆皮紙三萬五千張鉛子二千六百二十五斤兩磅熟鐵後膛過山礮四十二尊細礮藥七百五十六磅開花子五百零四顆實心子一千零八顆銅管自來火一千六百六十枝皮紙七百五十六張三磅快礮八尊開花子一千六百顆碰火一千六百副銅殼四百箇銅螺絲拉火一千六百顆無煙藥二百四十磅炸藥二百磅白布單帳棚二百架交由該軍來員領運回營俾資應用均未及具

奏移交前來理合附片陳明伏乞
聖鑒謹
奏

遵　旨派兵北上摺　光緒二十六年五月三十日

奏爲遵

旨派兵北上恭摺馳陳仰祈

聖鑒事竊臣坤一臣傳霖承准軍機大臣字寄光緒二十六年

五月二十一日奉

上諭近因民教尋仇匪徒乘機燒搶京城內外擾亂已極著各

直省督撫迅速挑選馬步隊伍各就地方兵力餉力酌派得力

將弁統帶數營星夜馳赴京師聽候調用根本之地情形急迫

勿得刻延將此由六百里加緊各諭令知之欽此瞻望

闕廷萬分企念伏查江南兵力苦無大枝勁旅可抽沿江一帶

防務正形喫緊駐防各軍萬難調動且距京較遠亦慮緩不濟急然京畿情形如此之亟

諭旨盼望如此之切無論如何總須設法抽調迅速馳援臣坤一查有統帶銘元鎮字等營旗記名提督前徐州鎮總兵陳鳳樓忠勇性成不避艱險爲淮軍著名宿將於北地亦極熟悉所部銘字馬隊三營元字鎮字步隊四旗久經訓練堪稱節制之師駐紮徐州宿遷一帶就近調集星馳赴京最爲便捷惟元鎮步隊四旗人數較少並經電飭該提督刻日增募改旗爲營每營添足五百人以資厚集徐宿地方緊要南北運道所關復飭徐州鎮總兵劉青煦添招馬隊一營步隊三營分赴各要隘塡

紮俾免疏虞抑臣等更有請者前接張春發等來電武衛先鋒
左右兩軍現亦欽奉
諭旨飭調赴京定於本月二十七日拔隊計該兩軍二十營兵
力尚厚均食江南之餉第須有統率之員相機調度方有實濟
臣等受
恩深重誼同休戚值國事艱難之際正臣子圖報之秋公同商
酌臣秉衡奉
命巡閱長江目前尚可暫離擬即招募衛隊二百人親率星夜
北上惟有仰懇
天恩准將武衛先鋒左右兩軍暫歸臣秉衡節制以資鈐束於

軍務實有裨益謹合詞恭摺由驛六百里馳陳伏乞
皇太后
皇上聖鑒訓示謹
奏

駐防各軍一律改旗爲營月
再江南防軍前因裁兵節餉改營爲旗每旗人數僅祇二百餘
名兵力實嫌單薄限於餉絀未能遽議加增現在防務萬緊自
應迅速添募以資抵禦除江甯添招親軍兩營吳淞盛字五旗
改爲五營業經具
奏並元字三旗鎮字一旗遵
旨北上改旗爲營暨徐州增募馬隊一營步隊三營塡紮宿遷
等處月摺陳明所有現駐江陰之合字五旗劉河揚州之南字
三旗鎮江之新湘五旗上海之奇兵右旗均飭各該統領管帶
改旗爲營每營添足五百人又飭調福山鎮總兵楊金龍前來

江甯統帶護軍將原有之中左右三旗改爲三營另添前後兩營合成二千五百人各營餉項無論何款先行撥用一俟事局大定再行清釐造報謹附片具陳伏乞

聖鑒敕部查照謹

奏

購辦軍米請免稅釐片

再籌辦軍務兵食爲先江甯本非產米之區全賴上游接濟現在軍情日緊商販來源較少自應由官趕速購儲以免缺乏業飭司局撥款派員前赴蕪湖一帶採購米一二十萬石分批運濟此項米石係爲籌備兵糈之用目下情形急迫餉項艱難所有沿途稅釐應准概免完納除咨行查照外謹附片具陳伏乞

聖鑒謹

奏

覆陳籌辦防務情形摺 光緒二十六年六月十五日

奏爲籌辦防務遵

旨覆陳恭摺仰祈

聖鑒事竊臣承准軍機大臣字寄光緒二十六年六月初七日

奉

上諭現在中外業經開戰斷無即行議和之勢各直省將軍督撫平日受恩深重際此時艱惟當戮力同心共扶大局謹守封圻惟爾之功坐失事機惟爾之罪功多有厚賞不迪有顯戮各將軍督撫等務將和之一字先行掃除於胸中膽氣自爲之一壯所有一切戰守事宜即著一面妥爲布置一面迅即奏報務

各聯絡一氣以懾彼族之驕橫以示人心之固結朕於爾將軍督撫不得不嚴其責成加以厚望也將此由六百里加緊各諭令知之欽此跪誦之下欽悚莫名竊維此次戰事本非朝廷意料所及顧臣屢次電奏不免緦緦過慮者則以各國同時開衅有敵眾我寡之虞然時勢所迫實逼處此軍事一日不了防務即不可一日稍鬆兵法所謂毋恃敵之不來恃我有以備之此誠千古不磨之論也臣受恩深重具有天良南洋濱海沿江關係尤鉅當此變生意外時局艱危上念宵旰之憂勞下念責任之重大敢不殫精竭慮奮勉圖維業經

迭次電令各路防軍礮臺備足子藥晝夜嚴防先後飭將吳淞之盛字五旗滸浦劉河等處之南字三旗江陰之合字五旗鎮江之新湘五旗上海儀徵之奇兵左右兩旗一律改旗爲營每營添足五百人以厚兵力復將自强軍馬步礮隊各營加添哨隊並飭令總兵劉光才添募親軍兩營總兵楊金龍接統護軍三旗改旗爲營另添兩營合成五營駐紮江甯以備調遣長江水師提臣黃少春所部江勝六營本係游擊之師何處有警即行馳往援應各路礮臺礮勇較少亦飭由各就近防營內挑選熟悉礮法之勇丁加給津貼協同操習一面調集各項兵輪雷艇蚊船暨北洋駛來之海圻海籌海琛海天復濟通濟飛鷹七

兵艦分泊江陰等處俾收水陸夾擊之效又以上海機器局爲製造軍械重地並飭添募營隊嚴密防護此江海要隘布置之大概情形也沿江港汊紛歧敵人處處可以登陸所幸沙線縈曲敵艦喫水較深不能近岸停泊經臣商准黃少春調集長江師船分泊江陰鎮江一帶並另招新勝水師一營沿江梭巡無事則緝捕梟匪保護商旅若遇敵艦內犯乘放舢板希圖登岸則會合師船奮力抵拒復咨會江南提臣李占椿及蘇松狼山福山三鎮總兵將所轄之廣艇領江等項戰船於崇明任家港澉浦等處分撥扼守此沿江港汊布置之大概情形也從來軍務倥偬之際往往有內匪乘機滋擾矧大江南北人心浮動鹽

梟會匪出沒其間黨與衆多行蹤飄忽當此江防喫緊謠諑
興深慮揭竿起事爲害地方各標制練兵丁近年裁節餉需
數太少實不足以資分布臣體察情形先將督標新兵練軍
營提標練軍兩營淮揚鎮標練軍一營狼山鎮標練軍一營
照從前舊額添足人數俾期得力如有匪徒溷迹煽惑滋事
行相機剿捕毋任蔓延復嚴飭各州縣整頓團練巡緝奸宄
成該管道府隨時稽察如敢虛應故事稟請撤參此內地等
布置之大概情形也淮安徐州二府地屬通衢爲南北最要
鍵幅隕遼闊民悍盜多現值軍情緊急轉運糧餉軍械皆係
由之路駐防淮徐之武衛先鋒左右兩軍及提督陳鳳樓所

之馬步七營次第北上地方實覺空虛經臣檄徐州鎮總兵劉青煦添募馬隊一營步隊四營塡紮邳州宿遷等處並商淮漕臣松椿飭令淮揚鎮總兵潘萬才招募四營駐防清淮此又防守北路兼護運道之大概情形也目下庫儲奇絀籌餉萬分艱難惟添勇設防爲大局安危所繫無論何款總當先其所急竭力騰挪並電商安徽江西兩撫臣如下游有警卽由該兩省分撥得力勁旅以期聯絡聲援共扶危局總之疆臣有守土之責倘有敵人貿然侵犯必當激勵將士奮勇堵擊庶人人有敵愾之心以副

聖主諄諄誥誡禦侮保疆之至意除蘇防布置一切事宜另由

撫臣奏報外所有籌辦防務情形理合恭摺由驛馳陳伏乞
皇太后
皇上聖鑒訓示謹
奏

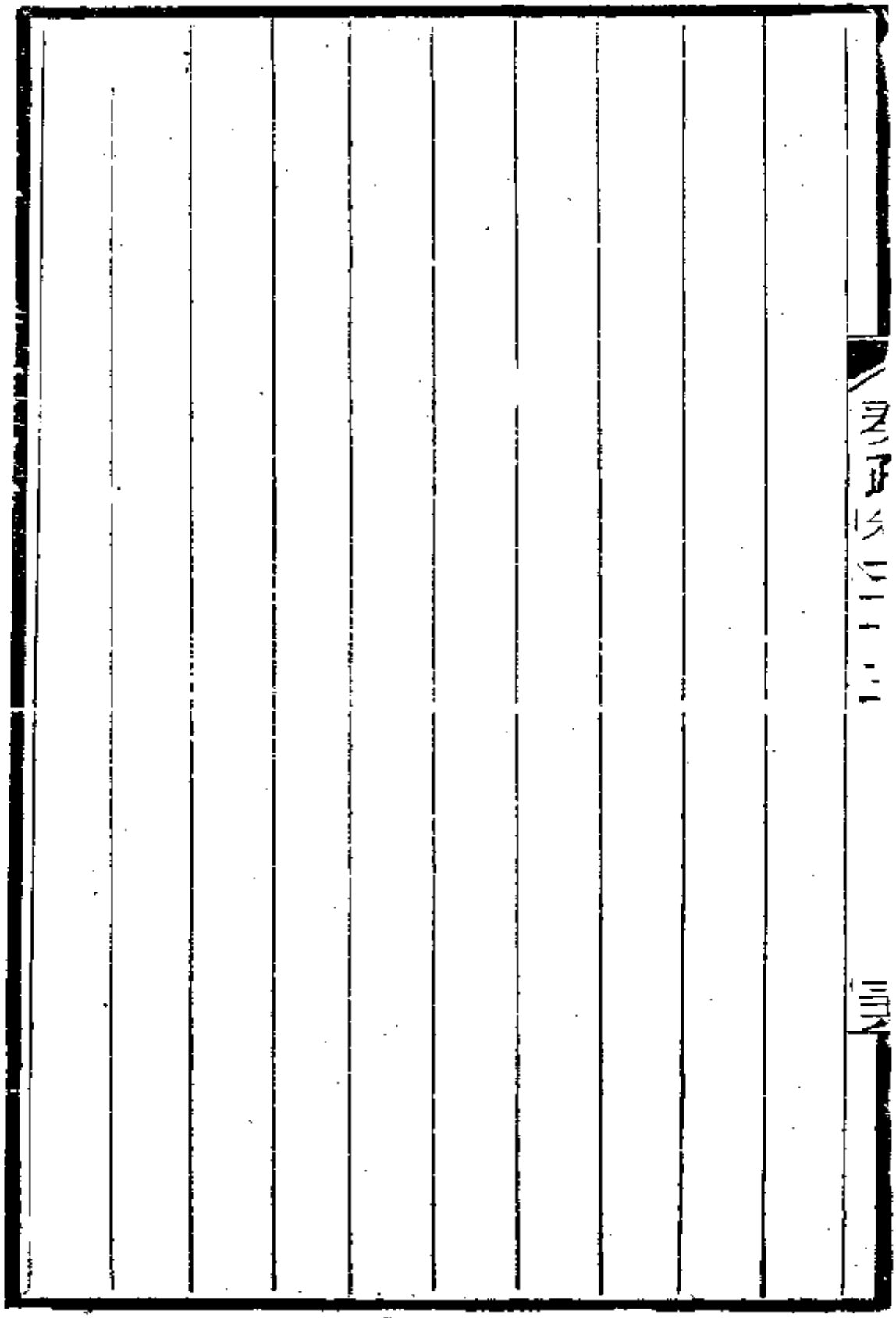

江陰北岸添招兩營駐防片

再查江陰爲長江最要門戶該處北岸兵力尚單臣復委堪勝提鎮之候補副將王國權馳回湖南挑募勁勇千人編爲兩營即名權字營帶來江南添紮江陰北岸統歸江南提督李占椿節制調遣以一事權所有營制餉章均照湘軍辦理除咨部外理合附片陳明伏乞

聖鑒謹

奏

徐州土藥歉收片　光緒二十

再徐州府屬設局抽收土藥以前所收捐款按批分解先奏報在案茲據辦理徐州土道桂嵩慶詳稱徐州各屬地舉步卽入鄰境無要可扼故連年水災地方荒歉飢民外無從耕種僅祇高阜田地可受災甚重苗葉間有發生復歷屢被歉情形迥不相同自

者出產既少價值騰昂商販攜資至徐多以價昂利微尤恐坐耗銀息改販他貨而去捐數因之異常減色雖經該司道等嚴飭各卡員認眞巡緝設法招徠無如徐州土藥向係運至上海鎭江一帶銷售該處現銷川滇土藥其價較徐土爲廉商販因之裹足不前銷路益形壅滯計自光緒二十五年十月初一日起至二十六年三月底止各局共收銀四萬四千二百八十九兩有奇連同前半年所收銀兩自二十五年四月初一日起至二十六年三月底一年截數之日止統共收銀十二萬二千二百九十三兩有奇內除照案開支各項費用外所有應解捐項均已掃數解赴戶部兌收淸款至出省加捐一項雖經開辦報

捐之戶仍屬寥寥等情詳請具
奏前來臣覆加查核該司道所詳委係實情除飭嚴督各卡員
竭力整頓核實稽徵以保捐務外理合會同護理江蘇巡撫臣
聶緝槼附片陳明伏乞
聖鑒謹
奏

兵事方殷合陳管見摺 光緒二十六年七月初二日

奏爲戰事方殷謹合詞敬陳管見以閒敵謀而裨京防恭摺仰

祈

聖鑒事竊聞津郡不守敵勢益張該處距京僅止二百餘里上

念

皇太后

皇上纘承

宗社不知如何憂勞臣等遙望

神京難安寢饋現聞東西續到之兵日本已有萬餘人在大沽

登岸其餘各國兵隊啟行日久亦必相繼到津聞各國相約進

兵現仍徵調不已事機日緊一日尤深焦急伏念兵端既開在我自無不戰而和之理臣等惟當振刷精神將一切戰守事宜趕緊次第籌備嚴密布置無論何國來犯卽盡力遏剿斷不敢稍涉疏懈自弛藩籬惟自古用兵之道本可操縱並行兩次伏讀致俄英日本及美德法六國書囑令排難解紛仰見

朝廷委曲求全苦心調劑仁至義盡薄海同欽現在日俄兩國已有復書詞氣雖尙和平語意究難揣測大學士臣李鴻章周知四國體用兼賅辦理交涉有年爲各國所信服現已遵

旨北上行抵上海適戰事方亟航海旣難徑達遵陸又慮需時可否籲請

天恩授以全權示以機宜飭令就近在上海與各國電商藉探
消息察其意向緩其進兵何國有隙可乘即由何國入手總以
閒敵謀紓
國難安
兩宮爲主此次戰事起於倉猝各路援兵均未齊集但能使敵
氛稍鬆即可多增一日籌備多固一分戰守庶於緩兵之中益
便設防之計於大局實有裨益是否有當謹合詞恭摺由驛六
百里馳陳伏乞
皇太后
皇上聖鑒訓示謹

奏

遵設清江轉運局籌解軍米摺 光緒二十六年七月初三日

奏爲遵

旨設立清江轉運總局會商各省籌款購米運京濟用恭摺馳

陳仰祈

聖鑒事竊臣承准軍機大臣字寄光緒二十六年六月初九日

奉

上諭御史陳璧奏戰局既開宜速籌糧食一摺著劉坤一於清

江浦一帶設立轉運總局委派前福建興泉永道惲祖祁督辦

將各處糧食妥籌採買由內地水陸分運到京以資接濟所需

腳費准其作正開銷山東山西陝西河南等省並著各該撫派

員設局採運其東南各省應行運京軍火器械並著隨時妥速起運應如何設立分局之處即著該督撫督同派出各員妥爲辦理毋稍延誤等因欽此仰見

朝廷愼重兵糈有備無患之至意當此軍事方殷京城爲根本重地軍米一項尤關緊要自應趕緊購運以免缺乏之虞前福建興泉永道惲祖祁現在常州原籍臣奉

旨後即日電飭前來江甯商辦一切並與護理江蘇撫臣聶緝槼往返電商於司道各庫籌撥銀十五萬兩一面電商安徽江西閩浙湖廣兩廣各督撫臣通力合籌共維大局旋准先後電覆安徽認籌銀十萬兩江西浙江湖北三省各籌銀十二萬兩

湖南認籌銀三萬兩廣東認籌銀三十萬兩廣西認籌銀四萬兩總共江蘇等八省計認籌銀九十八萬兩內湖北一省銀十二萬兩擬自行採買酌量妥辦又福建一省現因電線遲滯尚未覆到惟各省距清江較遠兌解現銀一時未能到浦現在軍情緊急必須將米糧趕爲籌運已飭將江蘇認解銀兩先行解交惲祖祁兌收以便即日採購分途起運其餘各省款項隨到隨購並飭撥淮揚鎮總兵潘萬才所部營勇水師左營陳有明所帶礮船隨時護送遇有要件必須輪船催提已酌撥小輪兩號以期迅速至各省運解軍火前至清江如須該局轉運即由各該省先行電知以便豫備車船仍由各該省自行給價清江

至京道路綿長車輛船隻雇備甚難前准直隸來電已派津海關道黃建筦山東來電已派濟東泰武臨道吉燦升在各該省設局轉運應如何聯絡一氣並飭惲祖祁妥籌辦理際此時艱孔亟籌款爲難固不可草率以誤事機亦不可妄費以糜餉項經費能省一分即於軍食獲一分之益惲祖祁條陳開辦事宜頗能深體此意除刊給木質關防飭令該道前赴清江刻日開局妥辦並咨部查照外理合會同護理江蘇巡撫臣聶緝槼恭摺馳陳伏乞

皇太后

皇上聖鑒訓示謹

奏

撥解天津軍械片

再欽奉

上諭天津等庫等處所存槍彈均多燬失現在各營逐日開戰子彈不敷亟須速行籌備著劉坤一張之洞於上海金陵武昌各局寬爲提撥迅速設法解津等因欽此查江甯上海兩局製造軍火因限於機力所造各種槍礮子彈僅供南北洋歲操之需往年購存各項軍械平時協撥京營及北洋各省已不下數萬餘件此次軍務起後江南增募營勇一萬餘人以及援北諸軍暨安徽江西湖北浙江四川雲南等省紛紛請領庫藏幾空惟目下天津軍情緊急該處所存槍彈均多燬失欽奉

諭旨飭令寬爲提撥自應於無可騰挪之中勉籌解津計湊撥哈乞開司槍一千枝配彈二百萬顆小口徑五響毛瑟槍一千枝配彈二百萬顆哈乞開司一磅輕快礮二十尊配平炸彈九千六百顆鐵罐炸彈九千六百顆分批派員妥愼管解北上以應要需除飭局撥給運費彙案報部核銷外理合附片陳明伏乞

聖鑒謹

奏

湊解神機營槍彈片

再准神機營來咨京營需用槍彈行令撥解快利槍子四十八萬顆等因當查快利槍子金陵軍械所現存無多京營需用甚急應即湊撥三十萬顆以濟要需飭委江蘇候補直隸州知州王茂中妥慎管解兼程前進並由電商准山東撫臣袁世凱將前項槍子解至濟南轉解入都以期妥速除飭局發給運費彙案造報外理合附片陳明伏乞

聖鑒謹

奏

各標練兵添募足額片

再督標新兵練軍五營提標松江練兵兩營淮揚鎮營每營向係五百人狼山鎮標練兵一營向係三百十三年裁兵節餉及上年免裁淮徐第三起兵丁各山練兵裁去八十六名督提各標練兵每營裁去一名淮揚練兵裁去一百二十名先後奏奉

諭旨允准在案茲據各該統將因防務緊要裁存練布稟請仍照從前舊額招募足數前來經臣批准暫額俾衛地方至狼山鎮標練兵本祇三百人兵力過鎮另再添募勇丁一百人以資巡緝事定均即裁撤

照並咨戶兵二部查照外謹會同漕運督臣松椿江南提臣李
占椿附片陳明伏乞
聖鑒謹
奏

籌款六條議覆蘇甯各項雜捐摺光緒二十六年七月初三日

奏爲部議籌款六條江蘇司關道局辦理情形恭摺具陳仰祈

聖鑒事竊准戶部咨奏帑項奇絀用度不敷謹擬籌款六條內

歸部庫籌辦者一條歸各省籌辦者五條各省增添若干專備

洋債應用一摺光緒二十五年九月十四日具奏奉

旨依議欽此飛咨遵照將辦理情形及籌集銀數專案奏明報

部核辦等因當經轉行去後嗣據各司關道局先後詳覆除兩

淮鹽商捐輸票本一條另行奏明田房稅契一條蘇屬經撫臣

鹿傳霖酌定章程業經另案會奏江甯各屬事同一律已飭該

藩司一體倣辦自應毋庸改議並經臣將土藥稅釐加抽三成

一條因徐州土藥近年歉收貨少價值昂貴尚未加抽稅釐已覺銷滯未敢遽加三成擬於正捐之外暫加一成試辦一年隨同正捐解部如果收數暢旺再行逐漸加增查明戶部查照外其餘菸酒加捐一條查菸葉一項江甯各局從前每年收數不過錢五六千串本年試辦統捐甫就範圍未滿三月已敷往歲一年之收數應俟試辦一二年後如果踴躍再爲酌加庶已成之局不致渙散又酒一項甯屬則以高粱大麯行銷爲最廣然皆產自皖北及東豫等省運往江北者寥寥江北間有釀酒之處不過土產土銷每年僅收釐錢三千串上下蓋因華洋商人赴內地買運菸酒均在洋關請領報單完納半稅經過常關釐

局概免完納若無洋單之菸酒再由常關釐局加徵稅釐勢必
均請洋單護運於內地稅釐大有損礙此後各卡凡有無洋單
過往之菸酒自應加徵一倍至於蘇滬兩屬各局卡無論坐賈
行商每年加倍認定捐錢約四萬九千串核減匯費一條各號
商均以近年市面疲困期限急迫除去支銷匯水及貼補墊款
折息本無多餘無可再減經各該司道體察核議匯京銀兩每
千兩酌減四兩以後永不復減再三開導始勉允遵約計每年
江海鎮江兩關及蘇州藩司共可節省銀九千餘兩等情詳請
具
奏前來臣覆核無異除咨部查照外謹會同護理江蘇撫臣聶

緝槼恭摺附驛具陳伏乞
皇太后
皇上聖鑒訓示再此項銀兩爲數無多擬請免解部庫留備湊
還瑞記洋款之用合併聲明謹
奏

運河淺阻漕船開行稍緩片

再本屆江北河運漕糧因上年回空船隻在東境淺阻直至本年四月間陸續南下始得裝運新漕分起北上業經

奏明在案起行日期既較往年爲緩而宿遷一帶占淺甚多重載漕船行駛尤難迅速目下距渡黃尚早又接天津不守之信屆時能否暢行過津尚無把握惟京城需米甚急自應飭令星夜趲行俟抵德州後探明運道相機辦理總期早抵通壩交兌以期妥速而實倉儲除咨部查照外理合會同漕運督臣松椿護理江蘇撫臣聶緝槼附片具陳伏乞

聖鑒謹

奏

淮商每年認捐票本片

再部咨籌款六條內行令淮商分上中下三則按年捐輸票本臣於上年奏請免捐部議酌減前定三則銀數仍令按捐前署督臣鹿傳霖飭司遵辦臣回任後一再飭催運司復行詳請奏免經臣批飭集商開導茲據兩淮運司柯逢時詳稱據四岸運商稟恭閱邸鈔長蘆山西兩省每年捐銀三千兩有奇請援長蘆山西之案十倍報捐常年勉認銀三萬兩按引攤派又經該司以爲數太微批飭另議並據海分司稟各票販皆環求免捐第淮南北事同一律淮南各商如何定議淮北斷難獨異等情嗣據淮南總局委員詳稱據四岸運商雲豐恆等三十商稟

覆以商力疲困竭蹷萬分疊奉嚴諭遵於無可設法之中勉竭綿力每年認捐銀八萬兩惟是商等身家血本均在引票或爲歸併或爲後加均各出有重資辦運更須鉅款實已獲利幾微加之歷年捐款八百餘萬各岸積壓一二十綱令復認茲鉅數捐以常年際此時事多艱下情拮据定沐恩原所有此次認捐銀八萬兩請於明年起捐照銷數按引攤派第爲款已鉅爲日方長奮勉於今茲亟望休養於異日嗣後別項捐輸寬予豁免該司又電飭據海分司覆稱票販已遵認二萬兩等情詳請奏咨前來臣查兩淮引地雖寬而積綱實多捐款亦鉅商販獲利似未厚於他商長蘆山西等省既每年捐銀三千兩有奇今

淮商共認捐銀十萬兩尚屬急公合無仰懇
天恩俯念淮商困苦重疊輸將淮自光緒二十七年起捐按引
公攤以紓商力除咨部查照立案外理合附片具陳伏乞
聖鑒飭部查照再此項捐銀並請留備湊還瑞記洋債之用合
併聲明謹
奏

江甯開辦籌餉捐輸摺 光緒二十六年七月十四日

奏爲遵

旨開辦江甯籌餉捐輸以佐軍需恭摺馳陳仰祈

聖鑒事竊臣等承准軍機大臣字寄光緒二十六年六月二十

日奉

上諭御史劉家謨奏請勸捐助餉一摺現在軍務緊急需餉孔

殷各省紳商食毛踐土當能激發天良毀家紓難著各督撫遴

選公正紳耆設法勸辦有能倡捐鉅貲者奏請破格優獎其餘

按照海防捐例分別獎敘並須妥定章程嚴防弊竇於裕餉之

中仍寓恤民之意是爲至要欽此等因當經恭錄行司欽遵去

後茲據江甯布政使恩壽籌議詳覆前來臣等伏查江蘇一省濱海臨江防務最關緊要與內地情形迥不相同各處防軍本形單薄自軍務起後不得不添募勇營以資抵禦淸江一帶界連東豫又爲運道所關陳鳳樓各軍先後奉調北上地方空虛更須增營塡紮嚴密布置統計各處防勇及各標練兵增募一萬餘人需款浩繁無可羅掘加之購運京米認籌銀十五萬兩直隸軍餉派籌銀三十萬兩現雖百計騰挪冀免遲誤而庫儲如洗實有岌岌不可終日之勢再四籌思舍勸捐外實無開源之策惟近日捐輸早成弩末欲求踴躍必須變通溯查光緒二十年中日開衅海防戒嚴江甯辦理籌餉捐輸共勸集銀一百

二十餘萬兩用能撥濟各項要需無虞缺乏自海防捐例加成以來收數頓形短絀當此海氛不靖需款萬緊之時若再拘於定章恐徒有開捐之虛名而無收捐之實效臣等與司道公同商酌所有核獎章程凡報捐鉅款至一萬兩以上者應專摺奏請

特恩獎敘其在一萬兩以下者擬請照新海防例減成核收凡四品以上實官暨各項班次花樣照籌餉例四成實銀核獎五品以下三成核獎知縣遇缺先花樣八成實銀核獎道府兩項無論何項出身均照四品以上實官四成核獎其餘銜封貢監翎枝等項仍照各省賑捐之例核收均准其移獎子弟所收捐

款一俟集有成數以一半留備部撥一半留爲本省添軍辦防之需仍以一年爲限限滿卽行停止似此酌量辦理庶於鼓勵之中仍寓限制之意於防務餉需均有裨益合無仰懇
天恩俯念餉項萬分艱窘非減成核獎不足以昭激勸而集鉅資
敕部照議辦理以濟軍需謹合詞恭摺馳陳伏乞
皇太后
皇上聖鑒訓示謹
奏

寬備軍火迅籌北運片

再臣承准軍機大臣字寄光緒二十六年六月二十五日奉

上諭現在戰事既開槍礮子藥必須寬爲籌備江南上海製造局所儲軍械子藥爲行軍要需倘有疏虞關繫匪淺著劉坤一體察情形應否先行運赴江南省城存儲一半以備應用外以一半乘此運道尚通迅速妥籌北運以資接濟萬勿延緩致誤事機是爲至要等因欽此仰見

聖慮周詳莫名欽感臣於此次軍事初起之時因上海製造局逼近租界所存軍械必須運入內地方足以昭慎重當經飭派威靖登瀛洲等運船前往該局將輕便精利之器先行提取分

批運至江甯其笨重礮位俟各項運竣後再行設法辦理目下近畿一帶軍情喫緊業經在滬局存儲項下提撥哈乞開司等項槍枝子彈派員管解北上以資接濟並分撥各省及援北各軍不下數萬餘件存數較少時值清江一帶車輛極缺道路又復泥淖難行水陸分運倍形棘手未能剋期前進焦灼莫名惟直隸軍事方殷軍火等項必須寬爲協濟無論如何爲難總當遵

旨妥籌北運以濟要需理合附片具陳伏乞

聖鑒謹

奏

撥發京口旗營及各省軍械火藥片

再江甯京口駐防旗兵遵

旨挑練捷勝兩營業將擇地籌款修築營壘情形

奏明在案茲准江甯將軍臣崇善先後咨請飭撥槍械當經陸續撥給十響毛瑟槍一千桿子彈三十八萬顆空銅殼十五萬二千顆細槍藥五千三百五十八磅零小銅火四十五萬一千二百顆機器二具溫者斯得槍十六桿子彈四千八百顆發交該兩營領回應用又准安徽撫臣王之春咨稱皖省添募勇營需用槍械子藥等項請飭撥給等因經臣飭撥十響毛瑟槍二千桿配子二十萬顆單響大毛瑟槍一千桿配彈二十萬顆槍

藥四萬磅老毛瑟槍子十五萬顆黑藥一萬磅大銅帽十萬粒裝子機器三副分別交由該省委員領回應用又准署雲貴督臣丁振鐸電稱防務緊急哈乞開司逼碼缺乏請撥給四十萬顆並請撥發軍械接濟等因經臣飭撥哈乞開司槍子四十萬顆並酌撥兩磅快礮十二尊配開花彈二百四十顆實心彈三百六十顆拉火六百枝派員解赴湖北由該省委員接運回滇應用又准山東撫臣袁世凱來咨請撥曼利夏槍子一百萬顆並經照數飭撥交該省來員領回應用又准湖南撫臣俞廉三先後電咨湘省舉辦團練請撥江南舊存槍枝等因經臣飭令金陵軍械所於舊存前膛來福槍內選撥三千桿發給該省委

員領解回湘應用又准湖廣督臣張之洞先後電咨北上援軍需礮甚急請即協撥等因經臣飭撥兩磅過山礮四十尊配開花子四千顆實心子八千顆拉火三萬枝委員解赴鄂省應用又據調赴北上之統領銘字元鎮馬步各營前徐州鎮總兵陳鳳樓呈稱前領槍械不敷應用請添撥毛瑟槍枝子彈等情經臣飭撥十響毛瑟槍六百十四桿配彈四十二萬顆並酌撥五響毛瑟子彈四萬顆發交該營帶赴北上以資應用又准總統武衞左翼先鋒軍湖北提督張春發電請續撥馬梯呢逼碼總統武衞右翼先鋒軍江西按察使陳澤霖請撥槍礮藥彈等項經臣飭撥舊式馬梯呢槍彈九十萬顆發交武衞左翼先鋒軍

領運委員解回應用又酌撥槍藥一萬磅礮藥五千磅銅火二十五萬顆鉛子二千斤比國快槍藥彈二十五萬顆毛瑟馬槍藥彈一萬五千顆後膛擡槍藥彈六千顆兩磅礮開花彈五百顆實心彈五百顆銅管拉火二千枝發交武衛右翼先鋒軍來員領解回營並飭核價照繳俾得接續製造除咨部查照外謹附片陳明伏乞

聖鑒謹

奏

應付李秉衡北上公費片

再巡閱長江水師大臣李秉衡奉

旨北上月需公費銀一千兩並商請另撥銀四萬兩以備緩急之需經臣飭令金陵支應局撥給四箇月公費銀四千兩及備充公用銀四萬兩先後解存淮揚道庫陸續提用又選用衛隊兩哨每哨弁勇長夫共一百四十員名亦經飭局撥發自本年六月初一日起至九月分止連閏共五箇月薪餉銀兩隨帶應用嗣准該大臣咨欽奉

諭旨迅速進京沿途恐稽時日祇帶衛隊一哨其餘一哨仍令回甯聽候調遣並將一哨餉銀帶回呈繳查江甯正在籌防該

哨勇丁甚屬精壯遣散未免可惜現經撥歸統帶親軍等營總兵劉光才作爲親兵一哨隨同守禦以裨江防除咨部查照外謹附片陳明伏乞

聖鑒謹

奏

劉忠誠公奏疏

卷三十四目錄 光緒二十六年八月起至十二月止

鑾輿西幸敬陳下悃摺

調集五省十七營派員統帶入衛摺

補繕前兩次齎呈摺片摺

懇　准減成收捐片

轉運改道解赴　行在交納片

勦辦大通票匪摺

密陳嚴拏富有票匪片

江海關經理四國還款摺

協撥江西火器片
進呈方物摺
提臣應行　陛見暫請展緩摺
劉光才移軍赴任撥營塡防片
淸江轉運雇養長車摺
烏龍山等處礮臺添配置守片
起解餉銀赴陝交納片
釐局奉撥軍需入不敷出摺
代陳大員報效鉅款摺
淮商瀝陳困苦邀免重輸摺

點驗武衛左右兩軍摺
鄉會　恩正兩科請歸併下年舉行摺
剿平大通票匪請獎出力文武摺
馬鞍山火藥庫被轟片
撥解陝西槍礮子彈片
時局艱危謹陳愚慮摺
轉運局起解三批餉銀片
土法槍礮毋庸設局片
故御史在京殉難懇　恩賜卹摺
安設德律風經費片

蘇省代解三期洋款後請改撥摺

李秉衡入援殉難遺失軍械餉銀片

甘餉淮釐仍請解交支應局濟餉片

請倣秦晉捐例　敕部頒發白執照摺

鑾輿西幸敬陳下悃摺 光緒二十六年八月初三日

奏爲敬陳下悃恭摺馳陳仰祈

聖鑒事竊臣接據探報七月二十一日各國洋兵進犯都城

鑾輿西幸聞信之下五內震駭當即飛電直隸山西陝西等省

分投探信現得護理陝西撫臣端方來電恭悉

皇太后

皇上聖駕於七月二十七日行抵山西陽高縣城至

駐蹕何處探明後再行電知等因伏念此次各國有意尋釁以

細故遽開兵端奪我沽臺陷我津郡狼奔豕突竟致上犯

京師變出非常敷天同憤臣待罪南服既不能親提一旅迅掃

欃槍復不能入衛
九重恭隨
車駕痛心疾首無地可以自容江南士民初聞洋兵入都莫不
憂憤驚惶奔赴臣署問信現經臣將
乘輿西狩
行在萬安敬謹宣示人心稍定惟是
宮車遠出冒暑遄行臣敬念下忱萬言難罄伏求
皇太后
皇上寬懷珍重稍節憂勞俾慰天下臣民之望臣不勝迫切之
至除將應辦防務及地方事宜實力經理並商令提督程文炳

督帶營勇西上迎
扈月摺具陳外謹繕摺馳陳伏乞
皇太后
皇上聖鑒謹
奏

調集五省十七營派員統帶入衞摺光緒二十六年八月初三日

奏爲商派大員率隊扈

蹕並節制各援軍恭摺馳陳仰祈

聖鑒事竊臣等前因近畿一帶軍情緊急遵

旨飭派勇營北上先後

奏聞在案茲聞洋兵上犯都城

皇太后

皇上聖駕西幸自應先其所急飭令各援軍西行迎

扈勉效前驅惟須有知兵大員統率調度事權畫一呼應方可

靈通查有本任福建陸路提督程文炳前奉

諭旨募勇赴北因病未克啟行現以
車駕西巡忠憤勃發自請力疾就道稍伸臣子戀
主之忱臣等往返電商擬即將安徽所派之記名提督吳隆海
五營江西之候補副將王德懷四營福建之福甯鎮總兵曹志
忠兩營浙江之定海鎮總兵余朝貴補用副將雷芸桂四營統
歸程文炳節制並令另招兩營所需餉項軍械由臣坤一酌籌
撥給以資應用統計五省援軍共十七營星夜兼程前進馳赴
行在恭衞
鑾輿該提督程文炳曉暢戎機威望夙著必能殫竭心力上副
恩知除臣坤一前派陳鳳樓一軍北上係歸江蘇撫臣鹿傳霖

節制該軍應至何處由鹿傳霖酌辦外所有派員帶隊迎
扈各緣由謹合詞恭摺馳陳伏乞
皇太后
皇上聖鑒再吳淞口外現駐有外洋兵船三十四艘英法各調
陸兵來滬保護租界人情不免驚疑所有一應戰守事宜臣等
業已嚴密籌備目下地方尚稱安靖堪以上慰
宸廑合併陳明謹
奏

補繕前兩次齎呈摺片摺光緒二十六年八月十七日

奏爲補繕摺片請

旨遵行由驛馳陳仰祈

聖鑒事竊臣衙門於本年六月二十四日拜發

奏摺一匣專差武弁高相仁恭齎入都茲據該弁回稱奉差後

即日起行因山東德州以北土匪甚多艱難險阻七月十九日

始抵京城即日赴奏事處挂號將摺匣呈交候至二十二日未

奉發下

批摺彼時洋兵已入京兩日不得已由閒道回至江甯等語查

此項摺件於七月十九日到京倉猝之際深恐未經呈

進又七月十四日六百里馳遞
奏摺一匣亦未接奉
批摺謹將兩次拜發摺片補繕各一分計摺五件清單一件附
片九件共五封伏候
諭旨遵行並開具摺片事由清單恭呈
御覽謹由驛馳
奏伏乞
皇太后
皇上聖鑒謹
奏

懇　准減成收捐片

再籌捐助餉爲目前切要之事臣於七月十四日繕摺由驛六百里具奏迄今未奉

硃批亦未據驛站將原摺退回恐致遺失謹已補繕拜發現在庫空如洗供億浩繁舉凡接濟

行在應付援軍以及本省籌防皆屬刻不容緩掘羅無術焦灼莫名臣所請開辦捐輸減成核獎均係照前數年定章辦理仰懇

特旨允准俾得即日籌勸湊濟要需庶免緩不濟急謹附片具陳伏乞

聖鑒訓示謹

奏

轉運改道解赴　行在交納片

再前奉

寄諭飭在清江設立轉運總局派前福建興泉永道惲祖祁督辦將各處糧食妥籌採買分運到京以資接濟等因經臣電商各省認籌銀兩統交惲祖祁購米速運至湖北一省另行辦理業將遵辦情形奏奉

硃批所籌尚屬切實妥速著即督飭認眞辦理以濟軍需等因欽此欽遵在案現准護理陝西撫臣端方來電

乘輿西幸即日將至太原一切情形較前迥異即經飭據惲祖祁電覆業經採購糙米十萬石雇定船隻分批裝載本擬取道

運河北上現議改由陸路陸續解赴
行在交納並先行敬備
御用白米四百石交參將蒯德浦敬謹管解起程至湖北電請
附運之米糧十萬石一俟交齊亦由惲祖祁妥速起運該費由
各省認籌款內動支以後鄂辦米石仍由該省自行運解以期
便捷又江蘇現解各項京餉計江甯藩司解銀十三萬兩有奇
江蘇藩司解銀二十萬兩兩淮運司解銀十二萬兩統共銀四
十五萬兩有奇並飭惲祖祁趕備車輛由原派管解之員隨同
起程目下各省人心未靖伏莽尚多飭令蒯德浦招勇兩哨沿
途護送並由臣咨明河南山西各撫臣一體飭營迎護以昭愼

重除分咨外理合附片陳明伏乞
聖鑒謹
奏

勦辦大通票匪摺 光緒二十六年八月十八日

奏爲票匪滋擾大通派兵會勦一鼓盪平地方安靖恭摺馳陳

仰祈

聖鑒事竊照沿江一帶時有會匪出沒其間茲值時局多艱人心不靖逆犯康有爲陰遣其黨潛入長江散放富有紙票到處煽惑徧貼僞示語多悖逆並擬私運軍火謀爲不軌意在乘機起事經臣等飛咨各省通飭各屬一帶嚴密查拏在案七月十四日據辦理安徽銅陵縣大通鎭釐局知府許鼎霖等電稟探明有富有票匪在江北桐城地界嘯聚數百人宰牲祭旗請速派隊勦捕當經臣之春飭派定安後營李桂馨督率隊伍駛往

捕拏嗣據徽甯池太廣道吳景祺辦理皖岸督銷局道員錢松年大通釐局知府許鼎霖大通營參將張華照裕溪營參將彭源洽先後電稟七月十四夜有匪徒多人竄至裕溪該參將彭源洽率兵抵禦眾寡不敵軍火被劫十五日匪竄大通是日黎明該處文武官汛及桐城縣練董共拏獲匪徒八名正擬會訊閒突來匪徒游勇數百人圖劫長江師船外委洪益金奮力抵禦身受槍傷甚重各弁兵亦多受傷紛紛落水溺斃兵丁八名致被搶去師船八號並劫藥局軍火多件砍斷電桿多根該匪聲勢洶湧開放大礮向大通督銷局猛擊致將該局常平差輪打沈並劫釐卡礮船匪眾旋即登岸直攻鹽釐兩局肆行搶掠

傷斃勇丁二名鹽局司事一名家丁受傷四名所獲匪犯概被劫去並糾搶錢店一家居民數家傷斃百姓二名分向青陽竄去希圖劫獄幸先獲之匪首郭老太陳得沅二名先已批飭正法青陽蕪湖南陵一帶均形喫緊各等語復經臣之春添派統領武衛楚軍李定明營官傅永貴各帶營隊星夜馳往大通會合李桂馨分三路追剿並派營官蕭鎮江李維義分赴池州南陵等處截擊臣坤一飭派龍驤虎威策電兵輪三號駛赴大通江面堵截並派統領衡軍王世雄酌帶一營乘坐開濟兵輪赴蕪湖駐防會商徽甯池太廣道吳景祺妥爲布置相機剿辦臣少春立飭調防江陰之長江提標裕溪大通三營舢板星速駛

回原營湖標舢板三十號亦飭上駛協勦加派江勝左營步隊營官劉達義赴南陵會勦並聞有兵丁通匪情事經臣坤一臣少春各派文武廉幹大員前赴大通密查先將大通營參將張華照撤任聽候參辦旋據稟報營官傅永貴於十六日率隊行抵大通首先拏獲匪黨四名統領李定明於十七日探得匪首許大老等四名以黃綾裹頭黨約八百餘人因聞官兵將至以大通孤懸江心非鏖戰之地齊赴洛家潭圖結各路匪黨併力抗拒該統領李定明商同營官傅永貴即刻拔隊馳抵洛家潭分布水陸截擊匪懼不敵舍舟登陸紛向東岸奔竄我軍隨發擡槍轟斃五六十名奪回礮船十四艘火藥槍械多件餘匪四

五百人向南逃逸李定明等復催兵前進至結嶺地方勇丁多染暑證諭令暫行休息並多發探隊以備不虞忽聞山內槍礮齊發當飭隊伍奮勇進擊並分兵繞至山後圍剿擒獲余周等三首犯即行梟首開槍擊斃匪黨十一名餘匪從山頂向東滾跌而下墜溝碰石斃者三四十人乘月色追襲至木竹潭又槍斃三十餘名維時已近三更正擬駐紮忽據報稱匪復分股前來我軍隨分四路搜緝行至六町村遇匪二百餘人奮勇格斃二十三人餘悉向南陵逸去與余老五一股會合天色已曉李定明率隊追至戴家會村突遇悍賊約三百人列隊發槍拚命拒敵我軍力戰數時之久斃匪一百一名生擒首逆余老五奪

獲僞印富有票槍械馬匹無數傍晚始行收隊即將余老五處斬十九日各村團勇拏獲竄匪十二名亦即正法並留梟匪七名帶至大通斬梟以寒匪膽而定人心營守李桂馨於十七夜會合銅陵縣在丁家洲橫港頭等處斃匪十餘人生擒朱炳榮等十名訊明正法奪回火藥三十餘桶搜獲刀械無算十九日在陽二者地方槍斃匪首何廣源及黨與十餘名奪獲毛瑟槍子兩箱及洋槍馬匹票布元寶洋元等件生擒匪首朱則徐等十二名營官蕭鎮江李惟義劉達義會稟督率各營在南陵會剿拏獲首要匪犯多名並擒獲僞三千歲石方玉解省訊辦又經營官劉達義督同該營哨弁拏獲要目楊長發陳玉才伍開

壽蔡略元袁孝傑五名起獲槍枝子彈飄布號簿營官傅永貴拏獲匪首僞四王爺陳英士僞八王爺李梅生僞七千歲周得方三名統領王世雄會同蕪湖遊擊劉炳庭拏獲搶劫大通匪犯張桂友萬啟成二名裕溪營副哨李鴻鈞等拏獲巨匪吳老九一名又據徽甯池太廣道吳景祺稟督同營哨拏獲要匪丁德愷于錦堂符煥章吳正金唐有元五名均訊取確供實係富有票匪分別提省及就地懲辦復經臣等嚴飭各統領營官分投搜捕務期淨絕根株現在地方一律安謐堪以仰慰

宸廑嗣據查辦委員稟覆臣少春以案情重大復親往大通嚴查該營等實因師船奉調前赴下游辦防所餘船隻無多又將

每船兵丁酌撥兩名至調防船內協助兵力益形單薄此次變起倉猝寡不敵衆又有革兵游勇在內冒充水師兵丁句結票匪以致出此重案實屬咎無可辭臣等伏查長江以內正值籌辦防務各該師船有巡緝之責宜如何嚴密設防以期有備無患乃竟因循玩忽致釀事端師船軍火均被匪劫若非派營刻速勦滅幾有燎原之患該營哨員弁平日於革兵游勇未能嚴行驅逐尤屬形同聾瞶自應從嚴參辦以儆將來相應請旨將長江水師大通營參將張華照大通營左哨都司宋春桂二員即行革職永不敘用裕溪營參將彭源洽裕溪營左哨都司吳斌臣大通營前哨二隊千總吳高太右哨四隊把總顏福

成左哨五隊外委謝雲龍左哨六隊外委劉傳薪右哨五隊外委郭福全左哨六隊外委蕭近理後哨四隊把總鍾龍貴裕溪營請補後哨一隊千總李茂芳後哨四隊把總周成喜請補左哨七隊外委張保元右哨五隊外委張福友共十三員弁一併革職以爲疏防失事者戒統領安徽武衛楚軍奏留差委頭品頂戴已革記名提督李定明督隊勦匪盛暑奔馳兩晝夜開追逐百餘里斃匪數百名奪回礮船軍火奪獲僞票騾馬等件赴機迅速立挫兇鋒勞苦功高實爲各營之冠該統領曉暢戎事謀勇兼全將領中不可多得仰懇

天恩開復原官以備干城之選其餘出力各員弁容再查明擇

尤奏奬俾示鼓勵出自
鴻施所有票匪滋擾大通派兵會勦地方安靖各緣由謹合詞
恭摺馳陳伏乞
皇太后
皇上聖鑒訓示謹
奏

密陳嚴拏富有票匪片

再逆犯康有爲罪大惡極久稽顯戮茲乘時局多故陰遣其黨來華竊外洋之名爲內亂之計張貼僞示散放富有紙票迹其行徑與哥老會匪無異言僞而辯文人往往爲其所愚近日湖北所誅拔貢生唐才常直認康黨不諱是其明證當此國事艱危實以正人心爲最要臣以疊次出示剴切曉諭並作歌解散設匭投票但能繳票悔過無不予以自新反側既安民心庶可略定並商准英國領事在租界出示聲明富有票匪實係叛逆各國並不相助以期破除羣惑日本領事亦允電致該國政府密飭嚴查不准該匪私運槍械昨又由大學士調補直隸督臣

李鴻章電囑出使大臣羅豐祿密商英外部電飭新嘉坡香港總督嚴查逆黨拘禁俾遏亂萌一面由臣通飭各屬嚴密查訪如該逆等潛入內地即行密拏處以極刑以彰國法而快人心謹附片密陳伏乞

聖鑒謹

奏

江海關經理四國還款摺 光緒二十六年八月二十八日

奏爲江海關經理四國還款謹將光緒二十五年收支各數恭

摺具陳仰祈

聖鑒事竊前准戶部咨各省關認還俄法英德兩款每年勻作

兩次四次分別於九月十一月一律解清均赴江海關道交納

按年造冊奏咨報部等因業將該關光緒二十二三四等年經

收各省司道關局解到銀數付還俄法英德兩款本息以及實

存數目分造清冊奏咨在案茲據江海關道余聯沅詳稱光緒

二十五年俄法還款共收各省司道關局解到庫平銀五百一

十萬兩英德還款共計解到庫平銀六百九十萬兩七毫五絲

按照指撥攤派之數均已一律解清並無蓄欠又收蘇省松滬兩釐局補解二十四年分俄法洋款庫平銀二萬二千八百五十七兩一錢四分三釐並蕪湖關暨蘇滬兩釐局補解二十三四兩年分英德洋款庫平銀十八萬九千六百四十二兩八錢五分七釐除蕪湖關尚欠二十四年分俄法洋款銀十四萬兩英德洋款銀六萬兩應俟補解到日再行列收造報外餘均按年照解清款遵照部咨詳造清冊兩分計俄法一冊除歸還上屆墊款不計外實收庫申規平銀六百十五萬八千八百三十九兩六錢二分二釐八忽共放規平銀六百二十九萬二千六百三十七兩五錢四分仍不敷規平銀十三萬三千七百九十

七兩九錢一分七釐九毫九絲二忽英德一冊連舊管共收庫申規平銀九百七十九萬七千四兩八分六釐一毫四絲八忽共放規平銀七百十八萬七千六百三十六兩二錢四分尚存規平銀二百六十萬九千三百六十七兩八錢四分六釐一毫四絲八忽內除長蘆運司二十二年解款短交未歸規平銀五十七兩六錢又墊放俄法還款不敷規平銀十三萬三千七百九十七兩九錢一分七釐九毫九絲二忽外計實存規平銀二百四十七萬五千五百十二兩三錢二分八釐一毫五絲六忽等情詳請

奏咨前來臣覆核無異除將送到清冊分咨總理衙門戶部查

照外理合會同護理江蘇撫臣聶緝槼恭摺具陳伏乞
皇太后
皇上聖鑒謹
奏

協撥江西火器片

再江南協撥各省軍火均經隨時

奏明在案茲准江西撫臣松椿咨請撥發毛瑟槍子十萬顆哈乞開司一磅陸路車輪快礮八尊炸彈二千顆枇柏地槍一百二十桿槍彈二萬顆前膛擡槍五百桿銅火五十萬顆又據九江鎮總兵宋朝儒呈領枇柏地槍一千桿槍彈二十萬顆後膛世邦道礮八尊開花彈一千六百顆前膛槍一千桿過山礮拉火五百根又據九江關道明徵稟請酌撥前膛來福槍四十桿洋藥二百四十磅銅火一萬二千顆鉛子九十斤當經檄飭金陵軍械所照數撥給除哈乞開司快礮及炸彈兩項應由江西

省繳還價值其餘軍火作爲江南協濟毋庸繳價外理合附片
陳明伏乞
聖鑒謹
奏

進呈方物摺 光緒二十六年閏八月初八日

奏爲派委大員敬詣

行在恭叩

聖安並進呈方物恭摺仰祈

聖鑒事竊臣等接准護理山西巡撫李廷簫來電

皇太后

皇上聖駕於八月十七日安抵太原等因聞信之餘稍紓企念

臣等待罪南服江海兼籌現值洋艦紛來防務正形喫緊未敢

籲請西上迎護

鑾輿而月餘以來敬念

聖躬寳覺難安寢饋謹派委江安糧道吳重憙馳赴
行在恭叩
聖安並恭備方物二十八件交該糧道敬謹齎呈未遂瞻
雲之願稍伸獻曝之忱繕具清單恭呈
御覽伏求
天恩賞收臣等不勝瞻仰企戀之至謹繕摺具
奏伏乞
皇太后
皇上聖鑒謹
奏

提臣應行　陛見暫請展緩摺　光緒二十六年閏八月十一日

奏爲江南防務緊要籲懇

天恩俯准提臣暫緩

陛見以重江防恭摺仰祈

聖鑒事竊照欽奉

上諭黃少春著來京陛見長江水師提督著楊金龍署理等因

欽此伏查此次中外開釁沿江沿海各省處處戒嚴江蘇濱海

臨江防務極形喫緊吳淞口外泊有洋艦三十餘艘不時往來

居心叵測際此時局未定尤須嚴爲之防長江水師提督黃少

春調集上游各標師船分駐江陰等處協同防守統率江勝六

營駐紮鎮江該軍本係游擊之師何處有警即向何處援應安徽大通地方匪徒滋事幸經黃少春派撥勇營會同皖軍立即撲滅不致蔓延爲患該提督老於戎事忠愛性成於同治五年蒙

恩簡授湖南提督迄今三十餘年專閫久膺深孚衆望其樸誠忠勇早在

聖明洞鑒之中現雖年逾六旬精力極爲彊固臣待罪南服惟賴一二知兵大員相助爲理該提督駐守要隘一時實難遠離合無仰懇

天恩俯准黃少春暫緩

陛見俟防務稍鬆再行交卸就道至福山鎮總兵楊金龍經臣
奏明調至江甯省城統帶護軍五營現在山西大同鎮總兵劉
光才遵
旨帶隊前赴本任省營可恃之將已無多人該總兵楊金龍亦
難遽離江甯應俟將來黃少春遵
旨陛見再由楊金龍署理長江水師提督篆務臣爲愼固江防
起見是否有當理合恭摺具陳伏乞
皇太后
皇上聖鑒訓示謹
奏

劉光才移軍赴任撥營塡防片

再欽奉

諭旨總兵劉光才率營赴任現在江海戒嚴江南亦屬喫重應由劉坤一酌量添募數營分別塡紮等因欽此仰見

聖慮周詳眷顧南服跪誦之下欽感莫名查劉光才所部親軍本係兩營七旗一哨駐防金陵下關地方該處爲沿江要隘省城門戶關繫極重現將該兩營七旗一哨遵

旨併足五營歸劉光才督率拔隊赴晉所餘勇丁尚有數百名經臣飭令原紮雨花臺之統帶衡字營參將王世雄酌量挑留並另行添招補足兩營合之原有衡字三營共成五營調紮下

關分駐礮臺嚴密布置俾資扼守所遺雨花臺營壘實當省城南路之衝未可空虛另調元字勇一千五百人塡紮以昭周密除咨部外謹附片陳明伏乞

聖鑒謹

奏

清江轉運雇養長車摺光緒二十六年閏八月十一日

奏爲清江轉運總局餉械絡繹需車較多擬請變通雇養長車以資濟用恭摺仰祈

聖鑒事竊查清江浦地方遵

旨設立轉運總局業將開辦情形並派參將蒯德浦管解

上用白米暨江蘇等省大批京餉隨同起程取道河南前赴行在交納經臣先後

奏明並在山東郯城德州兩處各設分局照料北上餉械各在案茲據清江轉運總局開缺福建興泉永道惲祖祁詳稱奉飭在浦設局兼顧各省軍火器械戎機所繫不容稍有遲延清江

水陸衝衢向爲車船薈萃之所自輪船通行海上車轍遂稀往來船隻因之亦少光緒二十年中東之役江南轉運北軍餉械沿途節節設局雇覓舟車倍極艱難於是各局多養長車閒亦有設長船者此次事同一律而車船之稀少則更甚於前因派員於清江浦設立車船局並於桃源縣之眾興鎮設立分局專以招雇車輛船隻爲事查船隻一項如裝運米石係照江北河運漕糧章程按石議價若撥運軍火止須酌貼坐日錢文隨時應用尚可無須長養多船獨車輛一項南來既屬無多又恐途遇兵差大率卸載於一二百里之外若不優定價值招致長養斷難應手是以於設局後先行長養數十輛並酌定雙套騾車

每輛每站行價制錢一千六百文回空制錢一千文住日餧養每車每日制錢五百文三四套大車照此推算遞加派員當面將車價點發不經丁役之手毫無剋扣以故車夫樂從車輛漸集即飭陸續收養計七月間合清江桃源兩局長養車六七十輛八月間因各省京餉由局彙合大批並備

上用白米解赴

行在需車較多增養至二百餘輛悉數撥用尚有不敷復經多方添雇頭批餉米方得成行以後各省餉銀接續而來就業經由電知會有數可計者已不下一百萬兩是車輛仍不能不招徠收養以利轉輸等情詳請具

奏前來臣查此次軍務驟興事機急迫雇備車輛較二十年中東之役倍形棘手現在各省餉項絡繹於道若待轆轤周轉不特稽延時日亦恐有誤事機詳加察核勢非變通長養車輛不足以期迅速惟值此時艱財匱仍當力求核實不任稍有浮冒以仰副

聖主慎重餉糈之至意理合會同護理江蘇巡撫臣聶緝槼恭

摺具陳伏乞

皇太后

皇上聖鑒敕部查照謹

奏

烏龍山等處礮臺添配置守片

再金陵烏龍山地方前經

奏明建築礮臺安設大小礮位十四尊業經飭據統領督標親軍等營旗總兵劉光才督率匠勇合力興作現已一律工竣計配設臺官教習燈旗號令機器匠人等及礮勇一百四十八名月需薪餉銀九百四十餘兩又吳淞之南石塘獅子林兩處並經

奏明在南石塘南首高坡添築礮臺安設快礮大小七尊又於南石塘北首添設快礮二尊獅子林添設快礮六尊以期周密飭據統領盛字等營副將班廣盛督同工員分投舉辦現在礮

位亦已一律安設計配臺官教習機器匠人等及礮勇一百二十名月需薪餉銀八百餘兩又鎮江焦山地方因防務戒嚴經臣飭令統領新湘等營總兵陳基湘添安四十五磅子快礮二尊計動用工料銀二千三百餘兩配勇十六名月需薪餉礮費銀八十餘兩以上各項均照定章由局分別開支據辦理江南籌防局江甯布政使恩壽等詳請奏咨前來臣覆核無異除咨戶部兵部工部查照外謹附片具陳伏乞

聖鑒謹

奏

起解餉銀赴陝交納片

再清江轉運局前派參將蒯德浦帶勇護解第一批餉項赴行在交納

奏明在案茲據該道員惲祖祁詳稱現有鎮江關餉項銀十八萬兩有奇江蘇藩司銀十萬五千兩又搭解浙江藩司餉項銀二十萬兩浙江運司銀九萬兩有奇淮安關銀一萬兩統共銀五十八萬六千餘兩由局撥給車輛仍令原派管解之員於閏八月十八日由清江啟行取道河南解赴陝西

行在交納適新授福建臬司吳重憙管解江西方物赴陝亦由局備齊車輛同時進發前項餉銀該司允爲督率照料以昭妥

慎等情詳請具
奏前來臣覆核無異除飭淮揚徐州二鎮撥勇護送並咨河南
陝西撫臣一體飭營迎護外理合附片陳明伏乞
聖鑒謹
奏

釐局奉撥軍需入不敷出摺光緒二十六年閏八月二十八日

奏爲金陵釐捐局撥款浩繁謹將入不敷出情形恭摺具陳仰

祈

聖鑒事竊照金陵釐局所收捐款向本無多從前每歲不過收銀三四十萬兩近年以來大加整頓收數較增光緒二十四年收銀五十二萬餘兩二十五年奉飭增籌每年以七十萬兩爲比較定額該司道等深以收難足數爲慮經辦理局務道員穆克登布迭次親臨各卡嚴密巡查認眞釐剔偷漏中飽諸弊一掃而空又值年穀順成米糧銷路極暢捐收之旺爲歷年所未有是以奉撥各餉幸無貽誤本年自入夏以後海氛不靖東南

各省風鶴震驚商販咸有戒心半多輟業又因天氣亢旱秋穫無期新米來源無多捐數大爲減色本年奉撥京協各餉及本省洋款等項有一百餘萬兩之多或爲計授要需或爲大信所繫無一不關緊要不容稍有稽延即使捐數旺收比較足額約計所短尚有三十餘萬兩騰挪無術焦急莫名竊維量入爲出古有常經甯局入款僅祇此數而出款如此之鉅通盤籌畫實難湊解足數再四思維惟有懇請將本年奉撥京協各餉除業已報解外所有未解各款儘此餉力通融勻應等情詳請具奏前來臣察核所詳委屬實情除將本年應解各款開單咨明戶部外謹會同護理江蘇撫臣聶緝槼恭摺具陳伏乞

皇太后
皇上聖鑒敕部查照謹
奏

代陳大員報效鉅款摺 光緒二十六年閏八月二十八日

奏爲大員報效鉅款恭摺代陳仰祈

聖鑒事竊臣准前山東巡撫張汝梅函稱中外開釁

乘輿播遷汝梅蒿目時艱患恙未愈弗克趨赴

行在恭叩

聖安五夜徬徨愧奮交集近日恭閱邸鈔敬悉

皇太后

皇上西幸長安布置一切需用自必繁鉅汝梅受

恩深重未能稍效微勞犬馬私衷莫由報稱謹變換產物湊足

庫平銀三萬兩請代奏籲懇

賞收戔戔之數明知無濟於用惟稍盡報效愚忱所有銀兩擬
即解交江蘇藩司收存以備提撥汝梅屢邀分外
天恩萬不敢再邀議敘等因前來臣查該前撫臣張汝梅忠愛
性成久而彌篤前在山東巡撫任內曾經報效銀十萬兩茲又
變產報效鉅款益見公忠體
國之忱不愧毀家紓難之義雖據聲稱不敢仰邀議敘應否仍
予獎敘之處伏候
聖裁理合據情代
奏伏乞
皇太后

皇上聖鑒訓示謹

奏

淮商瀝陳困苦邀免重輸摺 光緒二十六年閏八月二十九日

奏爲淮商困苦懇免捐輸恭摺仰祈

聖鑒事竊本年六月十八日奉

上諭有人奏請開鹽捐以裕餉源一摺現在兵事方殷庫儲支絀亟應設法籌備以裕餉源著劉坤一督飭運司於兩淮鹽務中籌勸捐銀一百萬兩准其照新海防銀數移獎實官及虛銜翎枝等項一面勸捐一面卽行設局請獎所收捐項分批源源報解不得任意遲延此款專備北省軍餉該督不准藉詞截留挪用致誤軍需原摺著鈔給閱看將此由六百里諭令知之欽此當卽札行淮運司欽遵集商速議嗣經電催據運司柯逢時

詳稱淮南總局委員詳運商清吉昌等稟商等六七年來捐至五百萬兩罔不竭蹷輸將當此時事多艱何敢嘵嘵上瀆自兵衅開後到處市面緊急昭信股款立待解交又當岸鹽銷急資周轉所獲餘利不敷繳捐在商之所恃者祇此引票押無可押租無可租售無人受因之轉移乏術告貸無門既抱傾覆之虞而與通往來之錢莊亦多因牽累倒閉窘迫情實有岌岌可危之勢夫

國家之所重者釐課而釐課之所出端資辦運今一捐未已捐又興商力幾何微利幾何竊恐顧運則誤捐顧捐則誤運力祇有此數仍無補於

宵旰之憂雖商等之身家原不足惜然一有貽誤獲戾滋深再四躊躇力實不逮今奉電催敢乞鴻施逾格始終成全上達下情俾免轉輸不繼而於維正之供似亦不無攸賴等語該委員等覆查此次飭令淮商捐銀一百萬兩准照新海防銀數獎給實官等項我

朝廷體恤商情固已無微不至該商等世業淮鹺久霑樂利宜如何激發天良竭力捐助稍展微忱乃勸諭至再至三仍以商力不逮等情始終稟求邀免殊與該商等平日急公奉上之懷大相刺謬惟近來市面艱難銀號窘急該商等前既疊捐鉅款近復認繳常年捐輸每年十萬兩爲各省所無而認借之昭信

票銀屢次嚴催逾限至年半有餘仍難一律清繳且昭信請獎開辦已逾兩月請獎者僅祇四名雖志切顯揚者固不乏人皆因市面緊閉籌措爲難以致未能踴躍察核該商等所稟竭蹷各情尚非虛飾等情並據食岸商人公鼎豐等以淮南各食岸逼近場竈全賴減價敵私保全各綱岸之門戶近來梟匪橫行私鹽遍地商等招募巡勇添置礮船從不敢顧惜成本如江甘五岸地方之大需費之重固不待言即泰興一岸每年亦須巡緝經費一萬餘串加以邇年捐款林立幾於無年不捐無捐不有每於繳解之時商等無不艱於籌措無不遷延至再竭蹷情形久邀洞鑒今奉飭捐軍餉准照新海防例給獎實官體恤不

爲不厚商等食毛踐土具有天良敢不力圖報稱無如食岸疲敝日甚一日本年自聞北方兵信市面艱塞銀路不通商等認額包課責有攸歸目下雖上納錢糧籌備現銀幾如羅雀掘鼠窘迫萬分若再認此鉅捐商力實有未逮稟經運司先後轉詳前來臣覆加體察尚係實情合無仰懇

天恩俯念商困銷疲認繳常年票捐已無餘力此次北省軍餉免予捐輸以示體恤理合恭摺具陳伏乞

皇太后

皇上聖鑒訓示再准北商販如何籌議尚未據覆容催速辦合併聲明謹

奏

點驗武衛左右兩軍摺光緒二十六年九月二十一日

奏爲遵

旨點驗武衛先鋒左右兩軍認眞裁併節省餉需恭摺覆陳仰

祈

聖鑒事竊臣等先後承准軍機大臣字寄奉

上諭張春發陳澤霖兩軍潰散後究存實數若干著劉坤一遴

派大員點驗汰弱留强不必拘定十營挑選成軍奏明給餉等

因欽此又奉

上諭據鹿傳霖陳稱張春發軍餉六十萬兩係該督在江蘇巡

撫任內全數催運淸江存儲陳澤霖軍餉六十萬兩係指定江

甯籌解該兩軍於七月十四五日業經潰散餉銀自應截止著
劉坤一攝緝槼迅飭管餉之員即行截留查明確數再行給發
餘存銀兩報部核辦等因欽此又奉
上諭前據李秉衡奏張春發尚屬奮勇陳澤霖素不知兵著該
督仍遵前旨核實點驗分別扼紮統歸該督節制調遣等因欽
此又准陝西巡撫岑春煊電傳
諭旨張春發一軍前存清江之餉尚餘實數若干派員儘數解
赴行在應用陳澤霖一軍著遵照前旨分別去留將餘存之餉
一併速解等因欽此仰見
朝廷整飭武備愼重餉需之至意跪誦之下欽服莫名當此時

局艱難庫空如洗又值
鑾輿幸陝諸軍待餉孔殷張春發陳澤霖兩軍既經潰敗回防
自應認眞裁併騰出有餘之款以供
行在之需臣等欽遵
諭旨派委徐州鎭總兵劉靑煦徐州道桂嵩慶在宿遷縣點驗
陳澤霖一軍淮揚鎭總兵潘萬才署淮揚海道李維翰在淸江
浦點驗張春發一軍嚴飭切實查點不准稍有含混嗣據各該
鎭道稟覆張春發所部武衞先鋒左軍實存勇丁三千二百三
十四名陳澤霖所部武衞先鋒右軍實存勇丁四千四百八名
均令分行排列逐一應點並詢其籍貫察其口音多係南省之

人年力亦尚强壯惟右軍步隊挑出老弱及口音不符者一千四百餘名詢明內有在德州收集潰勇五百餘名馬隊馬匹亦多疲瘦各等情先後稟覆前來臣等伏查該兩軍均係新募之勇未經訓練倉猝北行遽逢大敵以致潰敗該提督等亦知負疚滋深悚惶無地竊以兵事强弱全在操練操練勤惰端賴將才張春發熟諳戎機湘軍宿將可勝統領之任陳澤霖於吏事尚能諳習於軍務似非所長已於另片陳明現飭將左軍照湘軍營制裁併步隊六營馬隊一百五十名全軍餉項截至七月底止應點人數截至閏八月底止挑留之勇自九月初一日起照湘勇給餉遣散之勇於應領餉項外另給恩餉兩月飭令回

籍歸農右軍亦照湘軍營制裁併步隊五營全軍餉項截至七月底止應點人數截至閏八月初十日止挑留之勇自閏八月十一日起照湘勇給餉遣散之勇於應領餉項外按其籍貫道路之遠近分別酌給川資至多不過四兩飭令回籍歸農其德州收集之潰勇自收集之日起至到徐點驗之日止祇准給領小口糧即行遣散不准發給全餉亦不得再予遣資以示區別裁改以前經手款目仍由張春發陳澤霖呈由大學士榮祿奏銷以後即歸入江蘇留防案內辦理統計該兩軍原有二十營裁存十一營有奇均改湘軍營制發給每年所省實多左軍月餉經升任撫臣鹿傳霖飭司籌至明年正月分止一律提解淮

揚道庫存儲已由道轉解至七月分止現尚存銀三十一萬餘
兩右軍月餉由江甯藩司經理已解至八月分止現飭於留備
本軍及裁遣各餉外年內約可餘存若干嗣後按照常年核計
每年實可節餉若干由司與各該軍逐細劃算清楚通盤核計
所有餘存之款即行遵
旨迅速分批解赴
行在戶部交納以應要需除分咨查照外所有點驗武衛先鋒
左右兩軍裁節餉需緣由理合恭摺由驛覆
奏伏乞
皇太后

皇上聖鑒訓示謹

奏

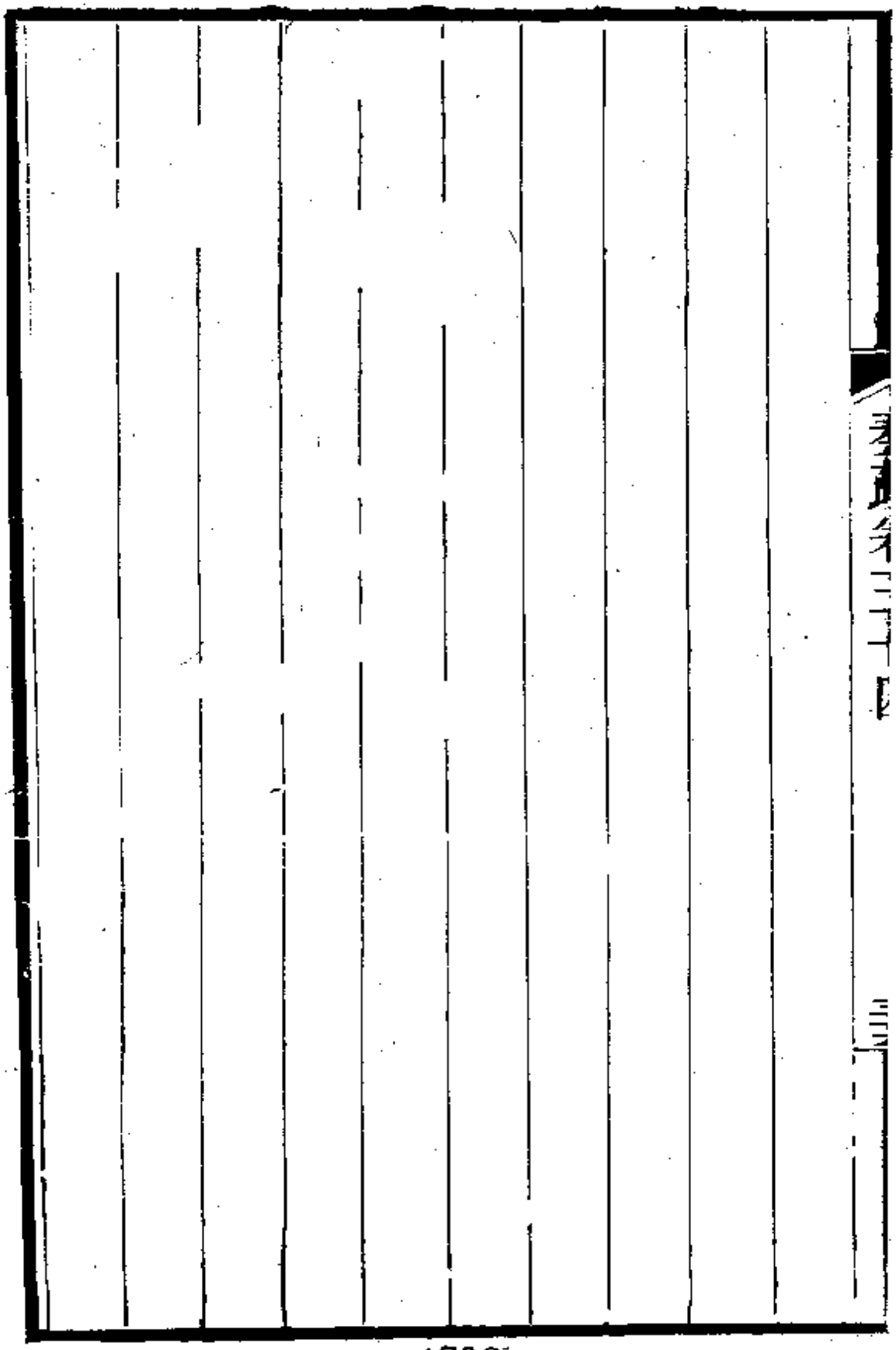

鄉會　恩正兩科請歸併下年舉行摺光緒二十六年十月十八日

奏爲軍務未竣請將

恩正兩科鄉會試歸併舉行以恤士子而節經費恭摺仰祈

聖鑒事竊於本年六月十五日奉

上諭本年恩科鄉試如展緩數月恐天氣漸寒士子倍形勞苦遠省放榜遇遲公車亦多窒礙緩至明年三月初八日鄉試八月初八日會試至庚子正科及次年會試按年遞推等因欽此

又於七月十一日奉

上諭各省武鄉試著按照文鄉試展緩日期以次遞推等因欽此仰見

朝廷體恤寒畯無微不至跪誦之下欽佩莫名當經轉行所屬出示曉諭欽遵在案現距明年三月甚近一切事宜卽應預爲舉辦而人心尙未大定各省正在籌防諸務倥偬軍書絡繹試期瞬屆仍覺兼顧爲難且各省屢有偏災民情困苦士子連年應試實力有未遑伏查同治年間各省軍務未竣請將

恩科歸併正科舉行奉

旨允准有案擬懇

天恩將明年應行庚子

恩科鄉試展至八月初八日與壬寅年行庚子正科鄉試歸併舉行再於次年歸併會試其武鄉會試一體倣照辦理庶恤士

節費兩有裨益伏候
諭旨遵行謹合詞恭摺具陳伏乞
皇太后
皇上聖鑒訓示謹
奏

勦平大通票匪請獎出力文武摺 光緒二十六年十月十八日

奏爲票匪滋擾大通江安兩省派兵會勦在事出力文武各員

酌擬保獎恭摺仰祈

聖鑒事竊照票匪滋擾大通派兵會勦一案經臣等於光緒二

十六年八月十八日由驛具

奏並請將已革提督李定明開復原官其餘出力各員聲請查

明擇尤保獎俾示鼓勵欽奉

上諭已革提督李定明此次勦匪尚知愧奮著准其開復原官

餘著照所議辦理欽此當經恭錄咨行欽遵在案臣等伏查本

年入夏後時局多故人心囂然不靖沿江一帶會匪蠢蠢欲動

外患方亟風鶴震驚江海籌防倍形喫緊經臣坤一商由臣少春將鹽販徐寶山妥爲招撫即責令徐寶山嚴拏匪黨多有弋獲民心稍定嗣逆犯康有爲陰遣其黨潛入長江散放富有紙票到處煽惑意在與會匪句串一氣互爲聲援籌備鉅資以充餉項私運軍火以助兇焰謀爲不軌匪勢鴟張七月間該匪等在江北桐城地方宰牲祭旗嘯聚起事迨經官軍往捕竄至裕溪大通等處搶掠師船劫奪軍火攻毀鹽釐等局四出紛擾聲勢洶湧裹脅愈多經臣坤一臣之春飭令各軍迅赴戎機合力剿辦將匪首先後拏獲並陣斬匪徒數百餘名奪回船械軍火以及僞票僞印洋槍馬匹等件大股巨匪一律盪平各該員弁

等於槍林彈雨中晝夜跟追不辭勞瘁或裹創力戰或殲厥渠魁均屬奮不顧身異常出力下游鎮江十二圩六七濠口等處時有匪徒出沒一聞大通警信無不狡焉思逞迭經臣等通飭地方文武嚴密查拏將著名票匪按名緝獲嚴辦該匪等聞風解散始得弭患無形各該員弁屢獲巨魁亦復有勞足錄應請一併獎敘以昭激勸理合分繕清單恭呈

御覽合無仰懇

天恩俯賜照擬給獎以示鼓勵除飭取各員履歷咨部查照並將千總以下末弁咨部核獎外謹合詞恭摺具

奏伏乞

皇太后
皇上聖鑒訓示謹
奏

馬鞍山火藥庫被轟片

再本年入秋以來久旱不雨乾亢異常九月初五六等日得有微雨初八日臣率同僚屬在龍神廟祈禱是日午初天氣沈黑雷電交作旋聞霹靂一聲房屋震撼大雨如注臣回署後即據辦理金陵軍械所道員朱潛稟稱據該所委員兼管城內馬鞍山火藥庫候補知縣崔作球稟報馬鞍山庫於初八日午刻忽爲雷火轟燬房屋夷爲平地藥庫擊成深潭管理該庫委員候補千總徐福成司事補用從九品葉桂榮以及親兵三名並撥往防護該庫之新湘營兵丁二十六名同時轟斃附近居民房舍亦有傷亡倒燬經該道員朱潛親往查勘與崔作球所報相

符等情稟報前來臣查兩月以來天時亢旱地氣鬱塞初八日午刻雨勢傾盆白晝如晦陰陽相搏流電四射該庫適爲電氣所觸遂致立時轟燬實係變生意外委非防範不力管庫委員徐福成及司事兵丁人等同時身斃深堪憫惻除飭將該家屬等優予撫卹並查明被燬藥數開報外理合附片具陳伏乞

聖鑒謹

奏

撥解陝西槍礮子彈片

再前准陝西撫臣岑春煊來電奉

旨岑春煊奏陝省防務緊要請撥槍械一摺據稱虎神營前撥江南十響毛瑟槍三千桿該撫業與虎神營商明分用又稱該營曾經撥有快礮請一併迅解來陝等語前項槍礮著劉坤一如數配足子藥迅解應用等因欽此又承准軍機大臣字寄奉上諭岑春煊奏陝省募勇請撥槍械等語著劉坤一張之洞於上海湖北各製造廠酌撥小口徑槍四千桿快礮十尊配齊子彈解赴西安俾資應用等因欽此臣查虎神營咨撥槍械案內並未撥有快礮江南存械自軍興後添招新勇並協濟各省撥

發殆盡前購小口徑槍已無存儲上海製造局添購新機甫經運齊安配開車試造出槍無多惟陝省需械甚殷自應欽遵
諭旨設法籌撥當經臣飭令金陵軍械所將前撥虎神營十響毛瑟槍三千桿及皮件三千套每桿配足子彈四百顆共彈一百二十萬顆並籌撥兩磅過山快礮十尊每尊配開花彈二百顆實心彈二百顆共彈四百顆一併發交副將王世雄帶運赴陝投收以資應用所有運費飭令籌防局墊給仍咨由陝西撥還歸墊除分咨查照外謹附片陳明伏乞
聖鑒謹
奏

時局艱危謹陳愚慮摺 光緒二十六年十月二十六日

奏爲時局艱危恭陳愚慮仰祈

聖鑒事竊查中國與外洋訂約以來於今六十年矣中國數次用兵以庚申甲午爲最甚然庚申之役雖洋兵至京而不久即退甲午之役雖割地賠款而都城無恙今以拳教互鬨之故激怒各國羣起而攻

宗社震驚

乘輿遷播生靈塗炭元氣凋殘思之痛心言之疾首自大沽開衅以至禍及京師爲時僅兩閱月歷觀前史未有如是之烈且速者也幸各國互相牽制尚可設法轉圜迭接北京電報將次

訂期開議時局至此受虧自不待言嗣後非堅苦一心不足以自立非忍辱努力不足以圖存值此創鉅痛深尤當懲前毖後謹就臣愚慮所及酌擬四條爲

皇太后

皇上敬陳之一曰重邦本此次事變之來由於拳匪而拳匪之熾由於王公貝勒爲之主持諸王公等以

天潢至親休戚相關詎有願致危亡之理豈不以國勢日弱受侮日深一覩拳匪之奸回詭爲神奇許爲忠義而於治亂本末華洋情形未嘗考求輕舉妄動卒之薄海切齒戕逮其身此不學之過也在昔周召夾輔有大勳勞東平好禮之風河間儒術

之雅史冊褒美代有傳人擬請
飭下書房諸臣嚴定課程以性理經濟爲最要務將古今興廢
之迹中外强弱之原以及邪正所由分義利所由判切實講求
認眞輔導庶近支王公植身有本獻替有資以副
朝廷倚畀親賢
慈愛骨肉之至意一曰節國用近年洋債日增患貧已久通計
出入每年不敷銀一千數百萬兩和議定後償款更將不貲竭
澤而漁從何羅掘是非節用不可尤非節省大宗不可即如八
旗錢糧一項
國家帑金有數旗人生齒日繁不使之自爲養而長欲以官養

之力有不及勢有所窮在乾隆全盛之時諸臣已建議及此況身受豢養每多游手好閒轉無以淬厲其精神奮發其志氣際此時艱孔亟自應略爲變通令其自謀生計以垂久遠京城肅清以後土木之功必多祇合擇要興修勿求美備以復舊觀卽尋常服御所需並當力圖減省以示震動恪恭之意此外一切浮費並應因時革除擬請

飭下部臣內務府大臣及各督撫臣通盤籌畫各抒所見可省者省可裁者裁庶免竭蹷之虞藉收桑榆之效一曰愼教案拳教交鬨固由匪徒煽惑亦以洋教倚勢欺陵民閒蓄憤日久倡言殺教足以搖動人心致有今日之禍此後積弱益甚教士益

橫民怨洋艦遠息兵之夫外人國沙侯善導其飭下全得干預此不能白蓮餘

諭旨查拏懲辦備載
聖訓可以按籍而稽此次濫殺教民無非假借名義乘機爲亂
有類於黃巾赤眉貽患邦國罪在不赦若使根株不盡將來滋
蔓日寬卽無教民亦必伺間思逞惟是聚則爲匪散則爲民概
予駢誅深恐或有冤濫故勦拏匪必須嚴捕拏師方爲拔本塞
源之策擬請
飭下直隸山東山西河南及東三省各將軍督撫嚴拏拏師如
有舉報指引及綑送到官者審明後就地正法並將出力員紳
從優獎賞其餘拏黨勒限改悔懸爲厲禁永著爲令倘有恃眾
抗違則是甘心爲逆迅卽派兵痛勦草薙而禽獮之治亂民用

重典不可稍存姑息以上四條謹就管蠡之見略陳梗概伏候
聖明采擇施行抑臣更有請者遺大投艱端資羣力擬懇
明降諭旨飭令京外臣工凡有言事之責者擇其有關治亂如
用人行政諸大端各陳讜論毋有隱諱於以扶定傾危贊成
郅治臣之區區不勝至願所有敬陳愚慮各緣由理合恭摺由
驛馳陳伏乞
皇太后
皇上聖鑒訓示謹
奏

轉運局起解三批餉銀片光緒二十六年十一月二十二日

再清江轉運局前解第一二批餉項赴

行在交納均經

奏明在案茲據該局道員惲祖祁詳稱轉運局移設漢口既無長車可雇而襄河水道逆流艱滯轉解餉需必難剋期解到自應改由陸路行走以期迅速查有廣東藩司餉項銀二十萬兩粵海關餉銀二十一萬一千七百兩廣西梧州關銀十萬兩由各省原派委員管解閩海關餉銀十萬五千三百九十五兩福建善後稅釐總局銀五萬兩福建鹽法道銀五萬兩江蘇徐州土藥局統捐銀三萬一百四十四兩有奇由局派委管解以上

共計銀七十四萬七千二百三十九兩有奇分爲四批於九月
初十十二十八二十四等日先後起程飭由各州縣雇備人夫
自夏口廳起按站接遞取道河南解赴西安
行在交納等情詳請具
奏前來臣覆覈無異除咨河南陝西撫臣一體飭營迎護外謹
會同湖廣總督臣張之洞附片陳明伏乞
聖鑒謹
奏

土法槍礮毋庸設局片

再前准軍機大臣字寄光緒二十六年六月十八日奉

上諭槍礮爲行軍利器國家舊制本有各種槍礮以及擡槍線槍背槍並各種子藥足禦外侮近年軍火多購自外洋製造土法幾致廢弛現在中外交戰外洋軍火既不能購亟應用舊法自造取之不盡用之不竭著各該督撫迅即設局招徠匠藝廣爲製造以備軍儲等因欽此伏查江南分設上海金陵兩機器製造局已將四十年之久所造槍礮倣照西法推陳出新由前膛而至後膛由後膛而至快槍快礮滬局並能採用華鐵自行鍊鋼精益求精均已著有成效與內地各省未經設局者情形

本自不同近年迭經飭令擴充加工趕造各種槍礮子彈不獨供應南北洋各營臺兵輪之用即閩浙粵鄂等省亦多取給於此兩局一切器械全用機器出數較多尚恐不敷分撥如另設舊局既慮曠日持久緩不濟急又須增籌鉅款一時實不及新舊兼營且戰事之利鈍恆視軍械之精窳外洋於製造工程考究不遺餘力江南兩局限於款項未能隨時購辦新機竭力經營猶慮相形見絀舊式槍礮益覺難於適用經臣督飭司道各員商酌意見相同擬請毋庸設局以節經費謹附片具陳伏乞

聖鑒謹

奏

故御史在京殉難懇　恩賜卹摺光緒二十六年十一月二十三日

奏爲言官在京殉節懇

恩從優賜卹以彰忠義恭摺仰祈

聖鑒事竊據江蘇紳士二品頂戴前湖北荆宜施道俞鍾穎等

聯名稟稱三品銜原任湖廣道監察御史宋承庠籍隸江蘇松

江府華亭縣生自單寒事親至孝勵學敦品舉動必以先哲爲

師由拔貢生恭應

朝考錄用七品小京官籤分工部光緒五年己卯科順天鄉試

中式舉人九年考取總理衙門章京奉

旨記名十年傳補到署行走矢愼矢勤弗辭勞怨歷由主事升

補員外郎遞保知府補缺後
授河南道監察御史旋丁公
二十四年服闋將入都家人
諭以使人人皆以時局艱難
國家豈尚有效力之人耶
御史兼署陝西山西道監察
旨巡視南城整飭庶務嚴緝
能挈眷在京二十餘年無異
諭其子樹基云急難時自有
洋兵入京內城礮聲大震該

九廟震驚
乘輿出狩食祿無補何顏見人憤懣悲泣並留書以鳴感戀遂
於是夜仰藥自盡至是始知前寄家書其以身殉難之志早已
決絕非倉卒輕生之比也鍾穎等屬在桑梓不忍聽其湮沒等
情稟請具
奏前來伏思成仁取義本臣子致身之常而
表節旌忠亦
朝廷勵世之典該故御史宋承庠矢志清廉心存
君國見危授命大節凜然本年國子監祭酒王懿榮在京殉節
經山東撫臣袁世凱具奏渥荷

殊施優賜矜卹並蒙
加恩一併予謚仰見
聖朝褒顯忠良有加無已凡在臣僚同深欽感今該御史臨難
捐軀事同一律應如何從優
賜卹之處出自
逾格恩施理合會同護理江蘇巡撫臣聶緝槼恭摺具陳伏乞
皇太后
皇上聖鑒訓示再該故御史宋承庠一子名樹基松江府學增
生孫二人世悳世貽合併陳明謹
奏

安設德律風經費片

再前因防務戒嚴省垣地方遼闊文武各員分駐較遠遇事傳商深慮稽誤當飭分段安設德律風由線傳語以期呼應靈通計用工料銀二千九百六十三兩有奇每月開支傳語司事人等薪費銀九十四兩均在江南籌防款內撥發彙入官電經費造報茲據金陵官電局道員郭道直造冊詳請核銷前來臣覆核無異除將清冊分咨戶工二部查照外理合附片具陳伏乞聖鑒敕部查照謹

奏

蘇省代解三期洋款後請改撥摺光緒二十六年十二月二十日

奏爲蘇省代解津海關三期洋款勉力籌墊以後萬難兼顧請旨飭部戶行改撥以免貽誤恭摺仰祈

聖鑒事竊照本年五月間津沽不守津海稅鈔兩關應徵稅項涓滴無收八月間應還英德洋款銀五萬餘兩據該關道黃建筦詳請籌款墊付臣以限期已屆不能失信即經札飭江海關道照數籌墊嗣准北洋大臣咨該關九月應還俄法款銀八萬餘兩十一月英德款銀五萬餘兩迭經戶部議令南洋所轄各關籌墊又經臣分飭江海鎮江蕪湖蘇州金陵各關設法籌解各該關均以稅收短絀勢難兼顧詳請量予改撥復經臣以償

期迫促若再咨商部臣改撥他省必致愆期失信貽誤堪虞檄飭各該關勉爲其難無論何款竭力勻應以免別生枝節計先後三期江海各關共代籌銀十八萬餘兩業已彙付清款惟查江海鎮江蕪湖等關撥款繁鉅稅收祇有此數本已入不敷出金陵蘇州兩關設關未久收數尤屬無多常年應撥要需已形竭蹶本年軍事起後沿海沿江各省同時戒嚴商賈裹足不前稅收因而益絀目下時局未定各該關收數仍未暢旺而奉撥各款迭有增加即如本年籌還江南息借瑞記洋款兼須還本需銀四十餘萬兩均由各該關勉力籌措騰挪周轉實已羅掘一空江南司局各庫又因松滬等處釐金改解稅司部臣撥補

之款類多無著各項應撥要需均刻不容緩庫空如洗挪無可
挪艱窘情形未有如今日之甚者點金無術焦急莫名現在款
議甫有端倪津海關稅務能否照常啟徵尚無把握明年二月
一期英德洋款轉瞬即屆該關如仍無收款江南財窮力竭實
無餘力再行代解相應請
旨飭下戶部以後津海關應還四國洋款月行改撥他省籌墊
以免兩誤而紓餉力謹會同護理江蘇巡撫臣聶緝槼恭摺具
陳伏乞
皇太后
皇上聖鑒訓示謹

奏

李秉衡入援殉難遺失軍械餉銀片

再前巡閱長江水師大臣李秉衡奉

旨北上經臣飭令金陵防營支應局撥給公費銀四千兩備充

公用銀四萬兩又選派衛隊一哨撥給五箇月薪餉隨帶應用

於七月十四日附片

奏明在案茲據該局司道詳稱前項公費等款經李秉衡在江

甯提用湘平銀一千兩在清江浦提用庫平銀五千兩並支給

委員解餉盤川及駐浦辦理支應費用湘平銀一百六兩有奇

其餘支存銀兩業經支應局儘數收回歸入正款動用又選派

衛隊北上時製備軍裝器具及船價等項湘平銀九百七十兩

有奇所帶薪餉五箇月僅發過六箇月分小建一月湘平銀五百八十四兩有奇其餘四箇月薪餉三大建一小建共湘平銀二千三百九十五兩有奇均因該大臣李秉衡殉難通州連同槍彈一併遺失嗣由李秉衡家屬及升任江蘇巡撫臣鹿傳霖撥給該哨弁勇七八兩月大建湘平銀一千二百七兩有奇以上共支用銀八千八百六十七兩有奇遺失湘平銀二千三百九十五兩有奇分別列報並將回防弁勇歸併衡字副右營找發餉項等情詳請

奏咨前來臣覆核無異除咨部查照外理合會同護理江蘇巡撫臣聶緝槼附片陳明伏乞

聖鑒敕部查照謹

奏

甘餉淮釐仍請解交支應局濟餉片

再前准部咨令將湘岸鹽釐項下撥解黔甘軍需款項提出另儲候撥等因當將改撥金陵支應局湊放餉需原委情形詳晰咨覆嗣部臣仍令停解存儲因飭司道妥籌核議茲據江甯藩司恩壽兩淮運司程儀洛等詳稱江南江海防務均關緊要需款浩繁而各岸鹽釐又以提解京協各餉洋款較多其解交支應局濟本省軍需者實屬無幾光緒二十三年以前即以借撥原協甘餉湊放迨二十四年鄂皖鹽釐蘇滬貨釐改歸稅司監徵抵償洋債餉源愈絀雖有部撥抵補之款而款多無著不能接濟急需若再將此借撥釐銀遂行停解則應放京協營餉更

屬無從措手惟有仍由湘岸督銷局照前解交以濟眉急其湘岸支存淮釐向分一半協湘銀兩由前護理湖南巡撫臣錫良奏准照舊撥解所有向留一半解交支應局充餉銀兩較諸湘省待用尤殷應請援照撥濟等情詳請具

奏前來臣查甘餉改撥金陵充餉及向分淮釐一半兩款本在應解金陵充餉鹽釐內提撥今支應局餉糈奇絀所有本年增募各營應需餉項多由該局供應竭力騰挪實已不敷周轉各司關庫又復同一艱窘無可勻應深賴前項兩款藉資挹注再四思維惟有仰懇

天恩俯准將此項甘餉淮釐照常解交金陵支應局免予提存

以濟緊餉理合附片具陳伏乞
聖鑒敕部查照謹
奏

請倣秦晉捐例　敕部頒發空白執照摺光緒二十六年十二月二十日

奏爲江甯開辦餉捐請照秦晉兩省辦捐成案

敕部頒發空白執照以期便捷恭摺仰祈

聖鑒事竊照江甯開辦籌餉捐輸業經奏奉

諭旨允准飭屬一體籌勸設局開辦在案茲據籌餉勸捐總局司道詳稱勸捐實職必須頒照迅速方足以廣招徠現在時局未定一時固難咨部即使按卯詳咨而

行在部案未齊恐亦無從核辦頒照無期捐務終難起色查陝西山西兩省辦理賑捐業已

奏准倣照咸豐三年成案頒發五品以下實官空白執照誠至

簡至捷之法擬請倣照辦理等情詳請具
奏前來臣伏查近年捐輸已成弩末各省賑捐分局林立向祇
准獎虛銜今則秦晉賑捐兼准報捐實職且有執照可領與餉
捐相形之下籌勸更覺爲難若不稍事變通徒有開捐之虛名
恐無籌餉之實效思維再四惟有仰懇
天恩敕下戶部倣照秦晉賑捐成案頒發文職五品以下空白
執照二千張武職五百張存臣衙門由局造具履歷清冊呈送
副實收時再由臣衙門加蓋關防飭局填發一面仍將副實收
獎冊送戶部查核以期妥愼所有部飯等項銀兩仍照章隨同
獎冊解部交納除咨部查照外謹會同護理江蘇巡撫臣聶緝

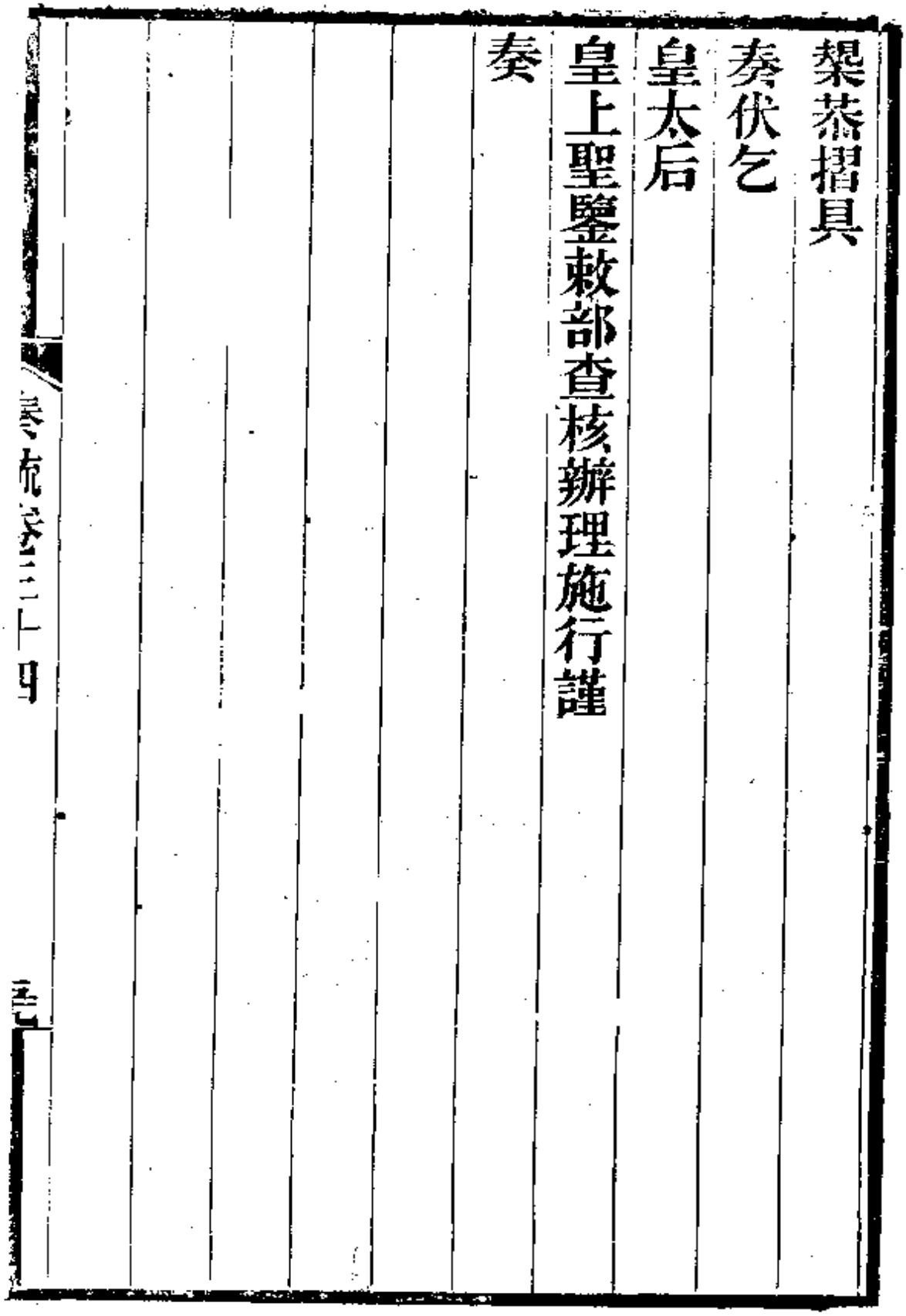

梨恭摺具
奏伏乞
皇太后
皇上聖鑒敕部查核辦理施行謹
奏

卷二十四

劉忠誠公奏疏

卷三十五目錄 光緒二十七年正月起至六月止

請 旨飭催各省撥補抵還洋款摺
稅司購地建屋提支釐項片
察看疆臣片
初捐人員免取印結片
江甯餉捐仍請照發空白執照摺
酌保人才摺
酌保將才摺
副將王世雄請破格錄用片

營員緝私殞命遵請議　卹片

覆陳剿匪武員擇尤請獎摺

擬辦團堂旗兵摺

變通政治籌議先務四條摺

賠款外專籌鉅款興作片

敬陳下悃摺

江海關照撥直隸大差銀兩片

上年增募勇丁分別裁改片

武衛左軍回防以前報銷摺

副將陽得勝陣亡請　卹片

創辦海州雲臺山樹藝公司摺
徐州土捐收數因災跌減摺
截留一半餉捐賑卹水災片
故員蔣國楨遺愛在人邀請附祀片
續獲票會各匪酌保出力人員片
派員恭迎　聖駕摺
江北冬漕改行海運章程摺
自强軍奉調赴東節經布置江防片
撥濟北洋槍子片
通屬呂四場境蕩灘擬集公司開墾片

請　旨飭催各省撥補抵還洋款摺光緒二十七年正月二十七日

奏爲江蘇省奉部撥補貨鹽釐金款多未解請

旨飭催各省趕緊照數撥解以免貽誤恭摺仰祈

聖鑒事竊查江蘇省蘇州松滬貨釐鄂皖兩岸鹽釐等局自光緒二十四年閏三月十一日起改歸稅司代徵抵還洋款本省應撥各餉遞經戶部按年照數撥補其中款目分別本省外省有已經照數清解有已解尚未清楚並有一款兩抵者詳加查核半多無著亟應逐款清釐即經飭據辦理金陵支應籌防等局江甯布政使恩壽等會同兩淮運司程儀洛逐一查明各省欠解無著各款共有一百二十餘萬兩分年開單詳請具

奏前來臣查撥補釐金一項光緒二十四年分奉部指提各款以江蘇昭信股票爲大宗外省款項無多故欠解尚少至二十五年分指提外省款目增多其中如河南廣東已有帑欠四川山西則未解絲毫迨二十六年分凡土屆無著者依舊列撥又因宜昌一半加課及萬戶沱加釐留抵洋款將撥補銀兩劃交江南經收於是加撥四川山西之項並益以雲南陝西撥款無著更鉅現截至光緒二十六年年底止綜計各省欠解無著共有一百二十餘萬兩之多竊維前項貨鹽釐金本係各有待支要款自改歸稅司代徵後來源頓絀舉凡京餉協餉本省應還四國及瑞記各項洋款固須照常撥放未敢愆期即甯蘇防軍

月餉善後經費南洋防費湖北鹽道及鄂岸緝費等項悉爲軍食公用攸關亦不容稍有欠缺上年軍事起後江南新募各營暨北上諸軍月餉以及額外增支之項需款甚屬浩繁竭力騰挪萬分艱窘且查續借英德商款以七處釐金作抵銀五百萬兩內係江西派銀二十萬兩浙江派銀一百萬兩湖北原派銀一百萬兩續減爲七十五萬兩江南則蘇滬貨釐鄂皖鹽釐銀二百八十萬兩宜昌一半加課及萬戶沱加釐銀二十五萬兩實共派銀三百五萬兩是各省共攤不及十之四江南獨任竟逾十之六其困憊難支情形較他省爲尤甚即使各省撥補之款均係有著已覺緩急懸殊乃各省或動用無存或截留他用

屢催罔應電牘空馳徒有撥補之虛名並無協濟之實效江南財窮力竭無米爲炊一應要需從何撥放臣興嗟仰屋焦灼莫名上年十一月間因河南截留未解銀二十七萬兩業經奏奉硃批飭催于蔭霖如數籌撥等因此外各省欠款爲數甚多若不

奏請嚴催各該省報解無期江南應還洋款及應放軍餉等項無款騰挪深虞貽誤理合繕具清單恭呈

御覽合無仰懇

天恩俯准

敕下戶部嚴催各省督撫臣督飭司道查照部數籌足分批匯

解如有款係無著由部另行撥補以免懸欠而舒餉力抑臣更
有進者瞬屆二十七年撥補之期凡連年撥而未解如四川山
西等省各款並請
敕部勿再派撥另於近省及本省中指提有著之款庶幾受撥
均歸實際藉應要需謹會同新授湖北巡撫護理江蘇撫臣聶
緝槼恭摺具陳伏乞
皇太后
皇上聖鑒訓示謹
奏

稅司購地建屋提支釐項片

再金陵設關通商曾因開辦經費無從籌措電由總理衙門商准戶部復令開數酌核等因除關署額支經費業已奏咨經部核定外開埠築路等項需用之款因界務未定難以估計其設局清理地畝諸務所用經費均由該關道暫籌墊用惟稅務司人等徵收稅項由關署未建暫就停泊官輪之躉船等處以爲辦公之所稅司等因食宿不便迭催建造又以關基壩土工程浩大若與稅司等住屋同時並舉籌費爲難現商定先建正副稅司寓所以資棲息在儀鳳門內購買民地兩方倣照蘇關程式由營造司核實估計除地價外共需造費銀二萬兩核與蘇

關造價相倣工程歸稅司經理以期妥洽現據金陵關道徐樹鈞稟請在該關所收藥釐內撥銀四萬兩以二萬兩交稅司建屋以二萬兩爲購地及開埠應用之需仍俟支用後彙案造銷等情前來臣等查所請撥款均爲必不可少之需目下各庫羅掘已空請部籌撥勢必爲難惟有在該關藥釐項下陸續提支應用以濟要需除咨部查照外理合會同護理江蘇撫臣聶緝槼附片具陳伏乞

聖鑒敕部查照謹

奏

察看疆臣片

再臣承准軍機大臣字寄光緒二十六年十二月十二日奉

上諭有人奏疆臣巧滑衰庸封圻萬難勝任據實密陳一摺著劉坤一於李興銳到任後秉公察看有無巧滑衰庸情形是否勝任據實奏陳無稍徇隱將此諭令知之欽此查李興銳爲前大學士曾國藩直隸督臣李鴻章所奬拔光緒初年尚在江南當差臣曾與共事深知其心地樸誠人品端正絕無巧滑習氣公事極其認眞卽如前辦上海製造局每日親歷各廠考察勤惰以記功過而定勸懲一時人心鼓舞局務大有起色迄今該局員司猶稱道不置此其一節也迨後歷官直隸福建廣西等

省清介絕俗所至有聲雖年歲較臣稍長而精力比臣甚强臣近於江西來江人員詢問李興銳體氣如何莫不稱其矍鑠如五六十歲人克盡職守江西居東南腹地巡撫端賴老成李興銳尚能勝任堪以仰慰

宸廑仍由臣隨時察看如李興銳果有衰庸情形即當據實

奏陳不敢稍涉徇隱理合先就所知附片陳明伏乞

聖鑒謹

奏

初捐人員免取印結片 光緒二十七年二月二十一日

再案查部定新章凡初捐人員在外省海防捐局上兌者必須取具同鄉官印結其本籍上兌者必須取具族鄰甘結隨同奬冊咨部方准報捐歷經遵辦在案茲查江甯上年開辦籌餉捐輸奏准照海防條例減成請奬分飭各屬廣爲勸辦並咨請出洋使臣一體籌勸所有取結章程自應查照倣辦惟查籌餉例載凡捐納及各項人員驗引到省時必須在京取具同鄉官印結呈繳捐免保舉銀兩方能核准驗引到省蓋以捐官而不驗引與不捐同此原定章程所以僅於驗引時取具印結也現在各省餉捐秦晉等省實官賑捐同時開辦隨地籌勸窮鄉僻壤

勢難遍喻新章誠恐轉滋疑慮況捐生散處四方有離鄉日久而不識族鄰者亦有雖係同鄉而非印官者更有出洋華商寄居海外既無同鄉官印亦無族鄰可認殊難就此範圍似初捐人員尚可免予取結其捐免驗看先行到省人員仍照舊章辦理據江甯籌餉勸捐總局江甯布政使恩壽等詳請

奏咨前來臣查該司道所請係屬實情合無仰懇

天恩敕部查照辦理以廣招徠除分咨吏戶二部查照外謹會

同江蘇巡撫臣聶緝槼附片陳請伏乞

聖鑒訓示謹

奏

江甯餉捐仍請照發空白執照摺光緒二十七年三月二十四日

奏爲江甯籌餉捐輸請仍照順直秦晉賑捐成案

敕部頒發空白執照以廣招徠恭摺仰祈

聖鑒事竊照江甯開辦籌餉捐輸前經奏請

頒發空白執照接准

行在戶部咨以江甯勸捐籌餉雖屬孔急較之秦晉賑捐情事不同未便一律頒發空白執照致與賑捐有礙應仍令先發實收俟獎冊到部核明趕頒執照等因當經轉行遵照去後茲據江甯籌餉勸捐局司道瀝陳捐輸減色仍請奏

頒空白執照前來臣查江蘇省奉撥款項最爲繁重近年以來

釐金抵還洋債外省撥補之款大都無著騰挪因應竭蹷萬分上年軍興以後增營購械辦理轉運又復通飭各屬舉辦團練沿江沿海地方悉照光緒二十一年防務辦法嚴爲設備並飭徐州道招募團丁擇要駐紮以輔兵力之不足用繁款鉅司道局庫羅掘一空雖經開捐接濟無如頻年捐輸重疊勢成弩末現在秦晉順直等省相率委員來甯設局勸捐均攜有空白執照獨江甯仍先發實收捐生舍此就彼實屬情勢使然甚至向餉局查詢捐例轉赴賑局報捐統核江甯收捐銀數甚屬寥寥若不及早變通徒有開捐之虛名終無籌餉之實濟秦晉連歲旱荒災區較廣順直猝遭兵燹亟待救援自與尋常賑捐不同

江南濱海臨江防務緊要未可一日鬆懈亦非他省情形可比且此項餉捐奏准一半濟餉一半解部多收一分捐款大部即省一分籌畫臣與司道再四熟商惟有仍懇
天恩特敕戶部頒發文職五品以下空白執照二千張武職五百張存臣衙門加蓋關防俟餉捐局造具履歷清冊呈送副實收時核明填發庶與捐務餉需兩有裨益一面仍將副實收獎冊咨送戶部查核應需部飯等項銀兩照章隨同獎冊解部交納以資辦公此係為江甯急籌餉需以廣招徠起見他省不得援以為例俾示限制除咨部查照外理合會同江蘇巡撫臣聶緝槼恭摺具陳伏乞

皇太后
皇上聖鑒訓示謹
奏

酌保人才摺光緒二十七年五月十七日

奏爲遵

旨酌保人才以備

錄用恭摺仰祈

聖鑒事竊於光緒二十六年閏八月初三日奉

上諭現在時局阽危需才孔亟各封疆大吏均有以人事君之責務各激發天良虛衷延訪如有才猷卓越克濟時艱無論官階大小出具切實考語迅速保薦以備錄用等因欽此臣維人才難得亦難知必須久與共事察其心地光明器識深穩庶幾善用其才仰供

朝廷之任使茲查有統領江勝軍二品銜江蘇特用道杜俞學養兼優膽識並茂整軍經武隱若長城其於吏治民生講求有素辦理籌防局江蘇試用道沈邦憲志趣端方才具敏練理煩治劇游刃有餘有時事變猝投措施悉當辦理洋務局二品銜江蘇候補道汪嘉棠氣度安詳智慮精密通達洽體熟諳時宜現在交涉紛繁動形掣肘該道善於因應不憚勤勞辦理上海製造局江蘇補用道毛慶蕃操履謹嚴性情忠篤歷官京外憂國奉公至於慎重度支愛惜物力莫不實事求是不避怨嫌該員等或在江蘇當差多年或與臣舊日僚友故得悉其底蘊信其賢能如蒙

逾格鴻施
量予拔擢該員等年力正强必能立尺寸之效分
宵旰之憂倘所舉非人奉職無狀臣不敢辭濫保之咎所有遵
旨酌保人才各緣由理合恭摺具陳伏乞
皇太后
皇上聖鑒訓示謹
奏

酌保將才摺 光緒二十七年五月十七日

奏爲遵

旨酌保將才以備

簡用恭摺仰祈

聖鑒事光緒二十六年閏八月初三日奉

上諭各省制防兵營星羅棋布諒不乏折衝禦侮之才著該督撫務選眞才有堪勝專閫之任者卽行保奏用資採擇等因欽此臣查兵家本係專門各國設立練將學堂以資講習是以將才輩出中國惟於軍營勞績中求之爲途已隘近三十年來偶爾用兵歷時不久新出人材無多而咸豐同治年間湘淮宿將

幾同晨星碩果其幸存者亦老無能爲矣茲謹就臣所知者有記名提督吳恆山氣局安詳藉鈐夙裕治兵頗有紀律所至市井晏然記名提督金德恆性情忠直方略亦優調度頗合機宜可以自成一隊提督銜記名總兵譚用賓膽氣甚壯智慮過人馭眾善於拊循士卒樂爲之用前陝西延榆綏總兵蔣雲龍訓練有方聲威楙著每戰輒先陷陣所向無前該員等現在江南當差臣得以詳細訪察知其可備干城爲

國效命倘荷

天恩俯賜驅策該員等感激奮興自當勉竭駑駘以圖涓埃之報所有遵

旨酌保將才緣由理合恭摺具
奏伏乞
皇太后
皇上聖鑒訓示謹
奏

副將王世雄請破格錄用片

再兩江補用副將王世雄心地明白智勇深沈前在江南統帶衡字營與各文武和衷共濟遇有疑難之事捧檄即行絕無規避卒能通權達變措置合宜至於馭眾嚴而有恩所部奉命惟謹臣嘗與論用兵方略覘其抱負頗有大將之才如荷鴻施破格錄用必能折衝禦侮仰副

朝廷知遇之隆理合附片具陳伏乞

聖鑒再該員現經調赴山西合併陳明謹

奏

天正三年
三

營員緝私殞命邀請議　卹片

再據統領淮北緝私得勝營副將陳有元稟本年四月二十五日管帶鹽河水師營官記名總兵侃勇巴圖魯劉道忠因訪聞梟匪捆載私鹽意圖偷運過壩並恐附近有窩囤情事卽於是日出巡二十六日巡至武障河西見有私鹽上前兜拏當獲一百餘包發上礮船詎意該私匪糾集眾匪攜帶火器前來報復搶奪鹽斤對岸亦復有鳴鑼拒捕者勢甚洶洶眾寡懸殊該營官率水勇很鬬逾時嗣以調隊不及暫退至武障河鹽卡門首而該梟恃眾跟追槍子如雨該總兵身先士卒被匪槍子洞穿右目立時因傷身死其餘受傷哨官一員水勇二名經該副將

帶隊往緝
辦前來當
等趕緊設
迹今於求
爲平日緝
緊緝私之
外委趙亘
之案相符
天恩俯准
總兵履歷

皇太后
皇上聖鑒訓示謹
奏

覆陳剿匪武員擇尤請獎摺 光緒二十七年五月十八日

奏爲覆陳剿辦大通匪徒獎案聲明武職出力各員分晰勞績

恭摺仰祈

聖鑒事竊照票匪滋擾大通等處江安兩省派兵會剿一案當

將出力各員擇尤保獎奏奉

硃批該部議奏單二件併發欽此轉行欽遵在案茲准兵部咨

以所保武職員弁六十餘名並未分晰勞績核與獲匪定章不

符令將尤爲出力之員准照異常請保其次出力之員准照尋

常改獎等因前來伏查上年七月間票會各匪猝擾大通地方

附近之青陽銅陵繁昌南陵四縣同時竄擾匪勢披猖鋒不可

遏臣等聞警後即經選派營隊星夜馳往會同地方文武分途堵擊各該員弁殺敵致果奮不顧身窮數晝夜之力生擒轟斃匪徒共計八百餘名並奪回礮船十四艘用是兇鋒立挫一鼓蕩平維時外洋兵艦麕集吳淞口外長江一帶訛言四起民心極爲不靖逆犯康有爲陰遣其黨潛入長江各埠散放富有等項紙票到處煽惑意在與會匪句串一氣乘機起事此次匪徒撲犯大通分投滋擾聲勢洶湧迥非開堂立會散放飄布可比若非在事各員弁合力堵剿迅速撲滅爲患何堪設想各該員弁等或裹創力戰或冒險衝鋒殲厥渠魁肅清要隘均屬效命戎行異常出力按照部章大股會匪抗拒官兵實係調兵剿滅

所有出力各員應照異常勞績核獎且上年辦理獎案查核各軍開送出力員弁應奏獎者共計一百餘人經臣等一再刪汰並將其次出力之員咨部核獎奏保各員均係尤爲出力核其勞績實無軒輊可分惟接准部咨行令分別等次自應遵照辦理臣等覆加查核其尤爲出力者實有五十二員出力稍次者共計八員謹繕具擬保官階升銜清單恭呈

御覽合無仰懇

天恩俯准照擬給獎出自

逾格鴻施謹合詞恭摺覆陳伏乞

皇太后

皇上聖鑒訓示謹

奏

擬辦關
奏爲京
擬辦恭
聖鑒事
監家於
另案賭
蘇二萬
和文浩
當經臣
事旗兵

不候傳訊全行散去旋率眾一二百人擁入該協領蔭濃衙署肆意恣鬧該協領向眾解說不聽蔭良執刀欲砍錦康施放洋槍言詞挾嚇訛索洋一千元該協領被逼無奈將箱存現洋三十六元儘數付給並經佐領文蔚至署解勸眾始散去稟經臣等派員前往分別拏解來省革除錢糧發委幫辦左司協領恆齡兩江營務處道員曾丙熙署江甯府知府王毓芬署江甯理事同知覺羅春泰會同審訊續又據丹徒縣稟城內磨刀巷事主高成章家於十二月二十六夜被劫一案訪獲蔣立貴宋瑞田兩名訊據供係昇林蔭良長奎錦康並不識姓名二三人行劫質之鄰右唐長貴供詞相同經臣坤一飭令承審各員提訊

各該旗兵併究稟辦該旗兵寶山等於盜案堅不承認供係梁益之等挾嫌誣扳僅認埋怨協領蔭濃不該將伊等在旗官名開送大眾前往借洋復訊梁益之蔣立貴宋瑞田供詞如故熬審數十次該旗兵等明知罪干駢首抵死不承據承審委員稟請核辦前來臣等查京口旗兵自光緒十七年燬鬧右翼衙署一案認眞懲辦後稍知斂迹近年以來旗兵故智復萌往往在外生事甚至成羣結黨夥販私鹽擾害商民不服查詰若不從嚴懲治何以肅紀律而靖地方此案梁益之等供指寶山等行劫事主陳忠監高成章兩案該旗兵等供詞狡執贓迹未明自未便草率定讞惟闗闗協領衙署一節已據寶山等自認因埋

怨蔭濃不該將伊等在旗官名開送夥眾前往足見起意滋鬧及至得洋後始行相率散去尤見意圖訛索夫以在營兵丁聚眾至一二百人執持洋槍刀械鬨鬧本管協領衙署逼索銀洋蔭良執刀欲砍錦康施放洋槍將協署門牆轟洞數十處並據丹徒縣知縣莫葆辰會同鎮江理事同知恆坦詣勘屬實是其均非善類毫無疑義查例載直省刁民假地方公事或果有冤抑不於上司控告擅自聚眾至四五十人尚無鬨堂塞署並未毆官者照光棍例為首擬斬立決為從擬絞監候又部民軍事懷挾私讎挺身鬨堂逞兇殺害本官已傷者為首照光棍例斬決為從下手者絞候各等語該犯寶山等執持槍械鬨鬧該管

官衙署似此目無官長形同化外自應按例問擬何能任其狡賴第首從未分礙難遽行定擬臣等衡情酌度應請將各該兵丁本身旗檔註銷錦康即柏龍兒蔭良即柳小四兒寶山即趙維芝又名寶善文浩即劉四昇林即蘇二等五名尤爲兇橫應即永遠監禁不准釋放萬林即蘇三長奎即馬有如玉露即卜小更玉書即李小和等四名各予監禁十年俟限滿察看能否悔悟再行釋放除飭將梁益之宋瑞田蔣立貴等遞回丹徒縣分別辦理並由臣崇善將協領蔭濃撤任另行派員接署外所有京口旗兵鬨鬧協領衙署提省訊供擬辦緣由謹合詞恭摺具陳伏乞

皇太后
皇上聖鑒訓示謹
奏

變通政治籌議先務四條摺 光緒二十七年五月二十七日

奏爲變通政治人才爲先遵

旨籌議奏陳仰祈

聖鑒事竊臣等欽奉光緒二十六年十二月初十日

上諭法令不更綱習不破欲求振作當議更張著軍機大臣大學士六部九卿出使各國大臣各省督撫各就現在情形參酌中西政要舉凡朝章國故吏治民生學校科舉軍政財政當因當革當省當併或取諸人或求諸己如何而國勢始興如何而人才始出如何而度支始裕如何而武備始修各舉所知各抒所見通限兩箇月詳悉條議以聞等因欽此仰見我

皇太后

皇上懲毖多難必欲掃積習以濟時艱感涕之餘且愧且奮臣等嘗聞之周易乾道變化者行健自强之大用也又聞之孟子過然後改困然後作動心忍性增益其所不能者生於憂患之樞機也上年京畿之變大局幾危其爲我中國之憂患者可謂鉅矣其動忍我

君臣士民之心性者可謂深矣窮而不變何以爲國然則修中華之內政采列國之專長

聖道執中洵爲至當惟是中國貧弱廢弛之弊或相沿百餘年或相沿二千餘年一旦欲大加興革必須規畫周詳確有下手

之處然後血氣生而宿疴自去疣癰決而元氣可支竊謂中國不貧於財而貧於人才不弱於兵而弱於志氣人才之貧由於見聞不廣學業不實志氣之弱由於苟安者無履危救亡之遠謀自足者無發憤好學之果力保邦致治非人無由謹先就育才興學之大端參考古今會通文武籌擬四條一曰設文武學堂二曰酌改文科三曰停罷武科四曰獎勸遊學敬爲聖主陳之一曰設文武學堂取士之法自漢至隋爲一類自唐至明爲一類無論或用選舉或憑考試立法雖有短長而大意實不相遠漢魏至隋選舉爲主而亦間用考試如董晁鄒杜之對策是也唐宋至明考試爲主而亦參用選舉如溫造种放之

徵召是也要之皆就已有之人才而甄拔之未嘗就未成之人才而教成之故家塾則有課程官學但憑考校此皆與三代學校之制不合現行科舉章程本是沿襲前明舊制承平之世其人才尚可以佐治安民今日國蹙患深才乏文敝若非改絃易轍何以拯此艱危然而中國見聞素狹講求無素即有考求時務者不過粗知大略於西國政治未能詳舉其章西國學術未能身習其事現雖舉行經濟特科不過招賢自隗始之意止可爲開闢風氣之資而未必遽有因應不窮之具考周官司徒之職小戴禮學記之文大率皆以德行道藝兼教並學學成而後用之此外見於經傳者鄉國之學皆兼六藝大夫之職必備九

能書禮干戈司成並教寄象鞮譯王制分官海外圖經伯益所傳潤色專對論語所重又按三代之制庠序之稱曰士卒伍之稱亦曰士實爲文武合一文武並重之明徵若孔子兼通文武學於四夷尤聖人躬行垂教之彰彰者此後漢舉使才唐采回厤隋志經籍多收方言明初文科亦兼騎射欽惟我
朝康熙年閒測天造礮皆用西人
內府地圖創用西法之經緯線此圖所刻銅板卽用東洋銅板之陰陽文尼布楚界碑兼用三體文字乾隆年閒西域同文志兼列清漢蒙古西番托忒回部之書至於
內廷功課八旗授官皆係文武兼習

祖宗舊制洵足爲萬代法程今泰西各國學校之法猶有三代遺意禮失求野或尙非誣其立學教士之要義有三一曰道藝兼通二曰文武兼通三曰內外兼通其教法之善有四一曰求講解不責記誦一曰有定程亦有餘暇一曰循序不躐等一曰教科之書官定頒發通國一律大小各學功有淺深意無歧異其攷校進退章程皆用北宋國學積分升舍之法才能優絀切實有據既不虞試官偏私亦不至摸索偶誤故其人才日多國勢日盛德之勢最强而學校之制惟德最詳日本興最驟而學校之數在東方之國爲最多興學之功此其明證其學校教法大率少年者先入小學堂先教以淺近文理算法史事格致之

屬小學堂又分初等高等兩種小學成後選入中學堂所學門類甚多名曰普通學如國教格致算學地理史事繪圖體操兵隊操本國行文法外國言語文字行文法等事皆須全習惟外國文字止兼習一國無論大小學堂皆有講國教一門皆有學兵隊之操場日本之教科名曰倫理科所講皆人倫道德之事其大義皆本五經四書普通學畢業後發給憑照升入高等學堂習專門之學自此以後然後文武分途或文或武聽其便惟文武皆必先習普通至專門之學習文事者名高等學校英分經教法醫化工六科又另設專門農商鑛學法與英略同德又另設專門工學日本高等學校亦分六門一法科二文科三工

科四理科五農科六醫科每科所習學業各有子目其餘專門各有高等學校查日本門目與中國情形較近歐美無學不兼講西教日本無學不兼講倫理習武備者名士官學校略分地理戰史戰法軍械測繪工程經理軍醫八門兼習外國文字兵式體操兵隊操行軍操射的擊刺乘騎游水等事射的即槍礮打靶擊刺即短刀刺槍互擊習文事者高等學校畢業後發給憑照略如中國舉人分類量能而授以官其願再學者升入大學校大學校畢業領照者略如中國進士習武備者普通畢業後先入營練習半年方入士官學校士官學校畢業後仍須入營練習三年方爲畢業第一年學爲兵第二年學爲弁第三年

卽在其營內充弁其弁亦名下士官其分際略如中國把總外委額外此堂畢業後發給憑照其國家卽用爲各軍少尉自少尉以上皆名士官大尉中尉少尉略如都司守備千總自官少尉以後可在本營敘勞升轉若僅由充兵出身者官至特務曹長爲止曹長略如把總僅由士官學校出身者官至大佐爲止大佐略如副將中佐少佐如參遊若欲爲大將中將少將者仍須升少佐中佐後再入陸軍大學校三年習水師者名海軍大學校其海陸大學校體制與文事大學校同大將如統兵大臣中將少將如提鎭以上所舉皆日本官名取其易曉各國學制教法節目雖有小異用意事事相同其大中小學之年限無論

文武大率三四五年不等等級漸深者子目亦漸加多其東西各國今昔章程微有不同者大約西繁而東簡西遲而東速昔專壹而今變通如西國馬上不放火槍日本近三年始於馬上操槍之類其學校監督皆用武官爲之以武官於禮節規矩最爲謹嚴詳密文職偶有脫略武官斷不通融此外國學校教士官人之大略也臣等謹參中外情形酌擬今日設學堂辦法擬令州縣設小學校及高等小學校童子八歲以上入蒙學習識字正語音讀蒙學歌訣諸書除四書必讀外五經可擇讀一二部家塾義塾悉聽其便由紳董自辦官勸導而稽其數每年報聞上司可也十二歲以上入小學校習普通學兼習五經先講

解後記誦但解經書淺顯義理兼看中外簡略地圖學粗淺算法至開立方止學粗淺繪圖法至畫出地面平形止習中國歷代史事大略

本朝制度大略習柔輭體操三年而畢業紳董司之官考察之十五歲以上入高等小學校解經書較深之義理學行文法學爲策論詞章看中外詳細地圖學較深算法至代數幾何止學較深繪圖法至畫出地上平剖面立剖面水底平剖面止習中國歷史大事外國政治學術大略習器具體操兼習外國一國語言文字之較淺者此學必設兵隊操場三年而畢業官司之紳董佐之畢業後本管府考之分數及格者給予憑照作爲附

生送入府學校分數欠者留學府設中學校十八歲高等小學校畢業取爲附生者入中學校習普通學其有監生世職職銜願入普通學者亦聽但須酌捐學費與附生一律教課其有營弁營兵文理通暢能解算法繪圖考驗有據者亦准收入此學溫習經史地理仍兼習策論詞章並習公牘書記文字學精深算法至弧三角航海駛船法止學精深繪圖法至測算經緯度行軍圖目揣遠近斜度止習中國歷史兵事習外國歷史律法格致等學外國政治條約卽附於律法之內並講明農工商等學之大略習兵式體操兼習外國一國語言文字之較深者詞章一門亦設教習學生願習與否均聽其便弁兵入學者專學

策論免習詞章此學亦必設兵隊操場三年而畢業學政考之給予憑照作爲廩生送入省城高等學校省城應設高等學校一區大省容二三百人中小省容百餘人屋舍不便者分設兩三處亦可但教法必須一律非由中學校普通學畢業者不能收入擬參酌東西學制分爲七專門一經學中國經學文學皆屬焉二史學中外史學中外地理學皆屬焉三格致學中外天文學外國物理學化學電學力學光學皆屬焉四政治學中外政治學外國律法學財政學交涉學皆屬焉五兵學外國戰法學軍械學經理學軍醫學皆屬焉六農學七工學凡測算學繪圖學道路河渠營壘製造軍械火藥等事皆屬焉共七門各認

習一門惟人人皆須兼習一國語言文字此學亦必設兵隊操場至醫學一門以衛生爲義本爲養民强國之一大端然西醫不習風土中醫又鮮眞傳止可從緩惟軍醫必不可緩故附於兵學之內並另設農工商鑛四專門學校各一區專以攷驗實事爲主機器藥料試驗場皆備亦三年而畢業其普通學成願入此四學者聽入此四學者中國經學文學皆令溫習無論何學皆有兵隊操場其習武者專設一武備學校擇普通畢業之廩生願習武者送入四書中國歷史策論人人兼習其餘悉依外國教課之法並專習一國語言文字或倣日本並設一礮工學校專學製造槍礮之法均三年而畢業文學生高等學校畢

業後除農工商鑛專門四學另爲章程外此七門學生學律法者派入交涉局學習實事名曰練習學生學兵法者派入各營學習實事亦名曰練習學生其餘五門學生均隨其所願派入農工商鑛等局兼習實事名曰兼習學生均以實在局在營一年爲度農工商鑛四專門學三年畢業後農學派赴本省外縣山鄉水鄉攷驗農業工學派赴本省外省華洋工廠攷驗製造商學派赴南北繁盛口岸攷驗商務鑛學派赴本省外省開鑛之山煉鑛之廠攷驗采煉均名曰練習學生亦均以實在出外遊歷練習一年爲度其武學生武備學校畢業後令入營學習操練一年半年充兵半年充弁以實在營一年爲度合計在學

肄業及出外練習文武各門均四年學成先由督撫學政考之再由主考考之取中者除送入京師大學校外或即授以官職令其效用大學校學業又益加精門目與省城所設高等專門學校同三年學成會試總裁考之取中者授以官此大中小學教法門目等級年限之大略也其考用之法高等小學學成者本管知府考之普通中學學成者學政考之均不彌封縣送府考府送學院考均須詳註分數知府學政考取榜示亦須註明分數不准渾淪取進高等專門學成者督撫學政分文武兩途考之應分幾場臨時酌定取者作爲優貢武者作爲武優貢其文事由他途徑入普通中學洊送農工商鑛四專門學非由生

員者及由普通中學畢業徑入四門專學非由高等學畢業者其武事由弁兵徑送入普通學非由生員者一併准其與考其優貢所取人數視本省中額加倍

欽派考官會同督撫學政亦分文武兩途考之應分幾場臨時酌定考其專門之學及各國語言文字非優貢不得與考大率督撫學政所取優貢即係錄送鄉試之意應試人少且諸學有須面試者毋庸糊名易書考中者作爲舉人其非由生員出身及非由高等出身者作爲副榜擇其中式前半若干名分別送入京城文武大學校所以止送一半入大學校者一爲京師大學若欲全容天下舉人費用過多故減半送京以節經費一爲

分半就職俾得及時效用以應目前急需其有未獲送入大學校者及已經送京而不願入大學校願就職者聽其未送大學校而不願就職自願留學以待下科者亦聽就職者文授以七品小京官及六七品佐貳首領分部分省候補或充各局委員武授以守備千總等官發營差委考官照學政例准帶幕友二三人同考官由外省酌量訪求聘委不拘官階亦不必本省人員京城設文事大學校水軍陸軍大學校各一學業又益加精門目略與省城專門學校同學成者

欽派總裁大臣考之作爲進士經

廷試後文授以部屬知縣等官武授以都司守備等官均令分

部分省分標候補優其序補班次毋庸歸選如
朝廷需用編書修史應奉文字之詞臣宿衛
禁廷之侍衛應隨時聽候
諭旨考選不在科舉常例之內統計自八歲入小學起至大學
校畢業止共十七年計十八歲爲附生二十一歲爲廩生二十
五歲爲優貢舉人二十八歲爲進士除去入學出學程途考選
日期外亦不過三十歲內外較之向來得科第者並不爲遲此
大中小學層遞考取錄用之大略也其取中之額卽分舊日歲
科考取進學額以爲學堂所取生員之額分鄉會試中額以爲
學堂所中舉人進士之額優貢應請新定學堂之額大約比本

省中額加倍而略多初開辦數年學堂未廣取中尚少前兩科每科分減舊日中額學額三成第三科每科分減舊額四成十年三科之後舊額減盡生員舉人進士皆出於學堂矣至日久才多以後應倣各國章程視其學業分數以爲中額之多少並可不拘定額以昭核實而資策勵總須較舊額之數有增無減此學堂取中額數移撥舊額日後並不限以定額之大略也或謂廢八股則人不讀經書不尊聖賢不宗理學不知八股始自前明自漢至宋皆無八股何以傳經衞道代有名儒忠孝節義史不絕書卽如周程朱張乃理學宗主其時未嘗有八股也或謂廢八股則人不能爲文不知文章之最美者莫如春秋之左

國戰國之諸子兩漢之班馬唐宋之八家其時未嘗有八股也或謂廢八股則舊日專攻帖括者無進身之路不知歷來擅長八股諸名家亦必係學贍才敏文筆優長之士其最著者前明如唐順之歸有光

國朝如韓菼方苞輩即不由場屋豈患無自見之學登進之階故能爲好時文者考試策論固屬優爲兼習諸學亦非難事無論少年易於改業即二十五歲以上至五十歲者除外國語言精微算法外何事不能通曉若從此三科十年以後不能中式而又不能改習諸學則斷非有才有志之人

國家取之何益於用然此輩仍可爲小學中學經書詞章之師

其衰老不第而學行尚有可取者可由督撫學政訪察考選
朝廷優予體恤六十歲以上者酌給職銜五十歲以下者廣設
其途分別舉貢生員用爲知縣佐貳雜職詳見酌改文科專條
似亦足以安宿儒而慰寒畯矣捐納既停卽中等儒生豈患無
出路哉此裁減舊日學額中額仍將從前舉貢生員分別錄用
之大略也論外國設學之定法自宜先由小學校辦起層累而
上以至中學高等學大學方爲切實有序惟經費太絀師範難
求止可剴切勸諭竭力陸續籌辦若必待天下徧設數萬小學
數百中學然後升之高等學大學而教之用之至速亦須十年
時事日棘人不我待刻舟膠柱必致空言誤事今日爲救時計

惟有權宜變通先自多設中學及高等學始選年力少壯通敏有志之生員迅速教之先學普通緩習專門應各就省城及大府酌量情形迅速籌辦以資目前之用取才由粗入精立法由疏入密凡事何莫不然將來小學林立中學亦多則循序漸進取材既裕而教法亦不勞矣查三十歲而入官科名不得爲晚自初學以至學成十七年而成文武兼備之人才造就不得爲遲惟事急需才恐難久待查日本文武各種學校皆有速成教法於各項功課擇要加功於稍緩者量加省減刻期畢業應請旨飭出使大臣李盛鐸切託日本文部參謀部陸軍省代我籌計酌擬大中小學各種速成教法以應急需此權宜救急先設

普通中學暨采訪速成教法之大略也惟成事必先正名三代皆名學校宋人始有書院之名宋大儒胡瑗在湖州設學分經義治事兩齋人稱爲湖學並未嘗名爲書院今日書院積習過深假借姓名希圖膏獎不守規矩動滋事端必須正其名曰學乃可鼓舞人心滌除習氣如謂學堂之名不古似可卽名曰各種學校既合古制且亦名實相符總之中華所以立教我朝所以立國者不過二帝三王之心法周公孔子之學術今宗旨則不悖經書學業則兼通文武特以世變日多故多設門類以教士取其周知四國博學無方正與經傳所載三代教士取人之法相合看似無事非新實則無法非舊且經史詞章仍設

專門學人文人皆有自見之路何得以唐人專考詞章之下策
前明八股之俳體視爲儒者正宗哉臣等所擬以上辦法不過
明宗旨標門類分等級計年限籌出路除妨礙舉其大略如此
至於詳細章程究應如何斟酌損益之處應候
敕議裁定此一事爲救時首務振作大端伏望我
皇上思危慮患飭取日本學校章程迅速詳議
乾斷施行收人心以固國基四海瞻仰首在此舉矣一曰酌改
文科科舉一事爲自强求才之首務時局艱危至此斷不能不
酌量變通半年來諸訪官紳人士衆論僉同兩廣督臣陶模山
東撫臣袁世凱咨來奏稿言之甚爲懇切改章大指總以講求

有用之學永遠不廢經書爲宗恉擬卽照光緒二十四年臣等所奏變通科舉奉

旨允准之案酌辦原奏乃係參酌古今求實崇正力駁侈譚新學者之謬論不過原本舊章力求核實而已大略係三場先後互易分場發榜各有去取以求核實頭場取博學二場取通才三場歸純正以期由粗入精頭場試中國政治史事二場試各國政治地理武備農工算法之類三場試四書五經義經義卽論說考辨之類也頭場十倍中額二場三倍中額原奏經禮部通行陝西有案可查惟聲光電化等學場內不能試驗擬請刪去此係原本朱子救弊須兼他科目取人之意歐陽修隨場去

留鄙惡乖誕以次先去之法而又略倣現行府縣覆試童生學政會考優貢之章且可免寒士之候榜艱難考官之疲勞草率似乎有益無弊簡要易行竊維今日育才要指自宜多設學堂分門講求實學考取有據體用兼賅方爲有裨世用惟數年之內各省學堂不能多設而人才不能一日不用即使學堂大興而舊日生員年歲已長資性較鈍不能入學堂者亦必須爲之籌一出路是故漸改科舉之章程以待學堂之成就似此辦法策論乃諸生所能史學政治時務乃三場策題所有考生斷不致因改章而閣筆科場更可因改章而省費而去取漸精學業漸實所得人才固已較勝於前矣茲擬將科舉略改舊章令與

學堂並行不悖以期兩無偏廢俟學堂人才漸多即按科遞減科舉取士之額爲學堂取士之額其穎敏有志者必已漸次改業歸入學堂其學優而年長者文平而品端者儘可寬格收羅量才錄用或取作副榜多取數名或令充歲貢倍增其額或推廣大挑每科一次或特令挑作謄錄令其議敘有資或舉人比照孝廉方正生員比照已滿吏准其考職令其入官效用宜彙總核計以上各途推廣錄用之數足以抵每科減額之數則舊日專習文者亦尚有進身之階十數年以後奮勉改業者日多株守沈淪者日少且仍可爲小學堂中學堂經書詞章之師其衰老者可從優賞給職銜總之但宜多設其途以恤中才之

寒畯而必當使舉人進士作爲學堂出身以勵濟世之人才祇可稍寬停罷場屋試士之期而不可使空疏無具者永占科目之名果使捐納一停則舉貢生員決不患其終無出路此其兼顧統籌潛移默化而不患其窒礙難行也一曰停罷武科文武兩科並稱而兩科之輕重利弊迥然不同國家任官求才無論章程如何總之必用讀書明理之士因近年帖括之士有文無實故改章以求實學先略改科舉章程以取已有之人才次廣設學堂以教未成之人才他日專門學成體用兼備仍是此等讀書明理之人其法小變其意仍同若武科則不然硬弓刀石之拙固無益於戰征弧矢之利亦遠遜於火器至於默寫武經

大率皆係代倩文字且不知何論超
立功者概乎其未有聞凡武生武學
霸健訟佐鬬抗官擾民既於國家無
人人能言之無待臣等之煩言者也
礙不知利器散布民間流弊太大實
謂武生等可使入武備學堂肄業了
師皆必須曾讀書通文理若不識字
不能解粗者不能記斷無受教之地
馴之人才不知凡應武試者大率小
肯讀書乃使之習武以博科目之榮

生爲多故世俗有窮文富武之諺夫取士求將本欲得良善守法之士教以禮義授以技能以備干城腹心之用豈有搜羅不逞加虎以冠且天下盜賊會匪亦多矣豈武科所能網羅者哉今日勇營甚多其材武有力之輩皆可容納何藉武科或謂古今名將未必盡能知書不知古之孫吳韓岳戚繼光今之羅澤南彭玉麟等何一非學古能文之士閒有不學問而爲名將者多由閱歷而來故兵勇起家爲良將者有之然在今日已不能與洋兵角勝若應武科者平日所習皆與兵事無涉既不曉槍礮之精復不諳營陣之法及取中武科年齒已長習氣已深循資數年即可爲參遊都守何所謂閱歷哉查國家官制武職以

行伍爲正途八旗世家無非兵籍此時講求兵事必須武學西操相資爲用其學堂畢業入營操練精熟者自必予以出身洊擢官職將來內而禁衛外而將校皆可於此取之考拔擢用之法另詳專條若仍以循舊之武科濫厠右職殊於講武勵才之出路有妨近年自故督臣沈葆楨以後中外大臣言武科改章者甚多蓋久已共知其弊臣等揆之今日時勢武科無益有損擬請

宸斷奮然徑將武科小考鄉會試等場一切停罷其舊日之武進士武舉兵部差官一律發標學習考察人材酌量委用補署不必按資挨次選補實缺武生年壯有志者令其講求武學以

備應募入伍之用疲老者聽其改業如此則學堂講武學者營弁精操練者在標有戰功勞績者登進之途較寬必皆鼓舞奮興而將校皆有實用此誠自强講武之一大關鍵也一曰奬勸遊學學堂固宜速設矣然而非多設不足以濟用欲多設則有二難經費鉅一也教習少二也求師之難尤甚於籌費天下州縣皆立學堂數必逾萬無論大學小學斷無許多之師是則惟有赴外國遊學一法查外國學堂法整肅而不苦教知要而有序爲教師者類皆實有專長其教人亦有專書定法凡立一學必先限定教至何等地位算定幾年畢業總計此項學業共須幾年若干時刻方能教畢按日排定每日必作幾刻功夫定爲

課程一刻不曠如期必畢故成效最確學生亦願受教而教法尤以日本爲最善文字較近課程較速其盼望學生成就之心至爲懇切傳習易經費省回華速較之學於歐洲各國者其經費可省三分之二其學成及往返日期可速一倍江鄂等省學生在日本學堂者多故臣等知之甚確此時宜令各省分遣學生出洋遊學文武兩途及農工商等專門之學均須分門認習但須擇其志定文通者乃可派往學成後得有憑照回華加以覆試如學業與憑照相符即按其等第作爲進士舉貢以輔各省學堂之不足最爲善策此時日本人才已多然現在歐洲學堂附學者尚數百人此舉之有益可知並宜專派若干人入其

師範學堂專學師範以備回華充小學中學普通教習尤爲要著再官籌學費究屬有限擬請

明諭各省士人如有自備資斧出洋遊學得有優等憑照者回華後覆試相符亦按其等第作爲進士舉貢如此則遊學者衆而經費不必盡由官籌蓋遊學外國者但籌給經費而可省無數之心力得無數之人才已可謂善策矣若自備資斧遊學業成者准按憑照優獎錄用則經費並不必多籌尤善之善者矣此四條爲求才圖治之首務其閒事理皆互相貫通互相補益故先以此四事上陳蓋非育才不能圖存非興學不能育才非變通文武兩科不能興學非遊學不能助興學之所不足揆之

今日時勢倖無可倖緩無可緩仰懇
宸衷獨斷決意施行其閒條目章程自須詳議而大綱要旨無
可游移其有爲因循遷就之說者惟賴
朝廷堅持勿爲其所搖奪其餘各條另摺奏上臣等往復商酌
意見一切相同未便各自具摺轉嫌雷同重複謹合詞恭摺覆
陳伏乞
皇太后
皇上聖鑒謹
奏

賠款外專籌鉅款興作片

再臣等此次所奏變通政治諸條或養人才或厚民生或整軍實或肅官方所需經費必皆不少此次賠款極鉅籌措艱難論者必以度支困絀爲詞謂諸事方求節省豈宜更增用費遂不免顧惜遲疑臣等之愚竊以爲不可今若竭海內之力百計搜括但供每年賠款以冀無事則外國必將視我中國皆苟安無志之人士無奮心民無固志各國之輕我侮我更將得步進步不待賠款還清而中國已不能立國矣竊謂節用之與自强兩義自當並行不宜偏廢此時應省之事必須省應辦之事必須辦應用之財必須用嘗聞數十年來論理財者大率皆以省嗇

爲先謂以備有事時用之此省事息民之常經閉關自守之善策而非所論於强鄰環伺之時勢也大率富强之道無論民事兵事皆須平日未雨綢繆多年積累近者四五年遠者一二十年卽如講求農工商本爲富國起見然當其創新法開新埠之初必先官設學堂以爲教官創機廠以爲式官助資本以爲扶持然後農工商之利可開本欲阜財必先費財西洋各國皆然而日本爲尤著若立學教士練兵製械訓農勸工等事皆以款絀不辦一旦有事安得人才兵械而用之縱使存款饒多取辦倉卒止能募烏合之勇購廢雜之槍虛糜而兼誤事卽爲度支計亦甚可惜矣譬如備荒必須積穀於累年防水必須築堤於

平日如待災成而後買穀則飢民已轉於溝壑待水至而後修堤則田廬已淪於巨浸雖有多金重賞亦無所施至於軍國大計尤貴遠謀難規近利豫籌於平日則一錢得萬錢之益趕辦於臨時則萬金無一金之效試以遠事證之道光辛丑廣東議和藩運兩庫現銀六百萬搬運塞途盡付賠款以近事證之上年天津不守司道局各庫存銀六百餘萬招商局存米四十萬石盡資外人然則務省嗇而不務修備前車具在可爲寒心或又謂此時民力已困欲籌辦事之款豈不重爲民累此又不然譬如備荒必於本鄉捐社穀防水必於近村捐堤費社倉多一石則全活不止一命堤土高一尺則獲田不止一頃雖甚竭蹶

猶必爲之其初雖難其後必善推類言之寒士力學不可惜膏火中人之產不可無牆垣行江海者不可乘敝舟負債多者不可廢酬酢夫豈不知籌措之艱難哉誠有所不得已也竊謂既須籌賠償之款尤宜籌辦事自强之款賠償之款所以紓目前之禍難自强之款所以救他日之淪胥應請

敕下政務處大臣戶部及各省督撫於賠款外務必專籌鉅款以備舉行諸要政庶幾各國刮目相待而中國之生機不至於遽絕矣臣等謹合詞附片具奏伏祈

聖鑒謹

奏

敬陳下悃摺 光緒二十七年六月二十一日

奏爲敬陳下悃恭摺仰祈

聖鑒事竊奉

上諭擇於七月十九日恭奉

慈輿由河南直隸一帶回京等因欽此薄海聞知同深忭舞溯

自

乘輿西幸瞬已經年 微臣 敬念

聖躬時縈寤寐祇以職守所在未奉

諭旨不敢擅離茲值和議告成

回鑾在即又未能恭詣

行在隨
駕入都悚疚之餘彌深企念惟是秋暑猶熾
蹕路遠經伏願
皇太后
皇上稍釋憂勤順時珍衛以慰天下臣民之望臣不勝依戀馳
企之至謹繕摺具陳伏乞
皇太后
皇上聖鑒謹
奏

江海關照撥直隸大差銀兩片

再前准直隸總督李鴻章電開臣民仰望

回鑾和議漸有端緒惟直隸兵燹之餘民窮財盡擬請江甯江蘇江西浙江廣東四川湖北湖南山東等省各籌借銀十萬兩分四六八月三次匯滬轉匯來直以便供支要差仍自明年起分十年由直勻還或即抵扣協餉各款等因當查江甯江蘇兩藩司近年以來供億浩繁庫儲奇絀實屬籌借爲難惟攸關

回鑾大差直隸又甫遭兵燹不能不藉資衆力臣與撫臣往返電商擬由江海關借撥銀十萬兩分批解交直隸藩司兌收所借銀兩即在該關應解北洋經費內扣還飭據江海關道袁樹

勳詳請
奏咨前來除咨部查照外理合會同江蘇巡撫臣聶緝槼附片
陳明伏乞
聖鑒謹
奏

上年增募勇丁分別裁改片

再上年軍事起後徐淮地方空虛經臣分飭徐州鎮總兵劉青煦添募馬步七營淮揚鎮總兵潘萬才添募建字二營以資分布

奏明在案嗣因奉調北上之武衛先鋒左軍及銘字馬隊等營先後南旋當飭劉青煦潘萬才將新募各營一律裁撤餉項截至上年十一月初十日止本年正月開復飭潘萬才將[illegible]旗悉數裁撤正餉截至正月底止現在元字三營調回徐州兵力已厚應令劉青煦將裁改之馬步七旗全行裁遣餉項截至六月底止又上年江防喫緊沿江各營酌量添募勇丁計駐紮

江陰之自强軍馬步礮隊十一營添設員弁勇夫共八百八十四員名步隊營務較繁營官公費每員加給銀三十兩駐紮鎮江之新湘五旗增募成營現值和局漸定庫儲奇絀應將自强軍馬步礮隊各營增添之員弁勇夫等項一律裁停仍照原定營制辦理新湘五營仍令改營爲旗餉項一併截至六月底止以上先後所裁各勇均飭收繳軍械於正餉外另給恩餉一月分別派輪及由各該營押送回籍妥爲遣散俾示體恤除咨部查照外理合附片陳明伏乞

聖鑒謹

奏

武衛左軍回防以前報銷摺光緒二十七年六月二十二日

奏爲武衛先鋒左軍未經裁改以前支用各款造冊報銷恭摺

仰祈

聖鑒事竊准總統武衛先鋒左軍雲南提督張春發咨於光緒

二十六年正月初九日奉

旨招募壯勇十營作爲武衛先鋒左軍並奉大學士榮祿發給

武衛中軍營制餉章飭令招募步隊八營兩哨馬隊兩旗當經

照章將月需薪餉柴價馬乾卹賞藥資倒馬船價平時車輛夫

馬糧乾修理擦抹槍枝物料總統分統並隨營營務糧餉軍裝

官醫軍糧採辦轉運各局處員書工匠勇夫應需薪公口糧以

及開辦各項經費分晰開摺呈經大學士榮祿核定先由江南提銀十萬兩作爲開辦經費飭令遵辦等因遵卽派員先後分赴湖南皖北等處招募足數於四月初九日成軍率赴淮安府屬清江浦駐紮查照中軍開辦成案酌支經費銀兩修造營壘兵房並因金陵軍械所配發軍火不敷操演自行購備應用正在加緊訓練於五月二十七日遵

旨開拔赴京當將軍糧採辦轉運各處照案分設俾濟軍需又因各營額設長夫較少遠道奔走繁苦查照中軍奉調之案奉准將調拔之步隊七營兩哨添設搬運子藥夫仍與添設各處均截至回防之日裁撤停支七月十四日馳抵河西務探報北

倉失守卽就該處掘濠列陣以待十五日洋兵大至攔頭截擊營官陽得勝哨官陳正發陣亡其餘弁勇傷亡甚多是夜收隊駐紮馬頭地方將載餉車輛屯駐於後派兵守護十六日聯軍環逼四面抵禦互有傷亡而道路梗阻前後不能相顧以致餉車被截退守張家灣十七日懸賞決戰終以新募之眾又係孤軍不能當此大敵正在極力整頓嗣奉大學士榮祿檄飭回防於閏八月初四日回抵清江浦經臣遵

旨派員點驗汰弱留强奏准併裁步隊六營馬隊一百五十騎全軍餉項截至七月底止應點人數截至閏八月底止挑留之勇自九月初一日起照湘軍營制給餉遣散之勇於應領餉項

外另給恩餉兩月飭令回籍歸農裁併以前經手款目呈經大學士榮祿飭令就近咨由兩江奏銷統計武衛先鋒左軍由蘇州藩庫淮揚海道庫領過庫合湘平銀三十八萬五千五百四十七兩有奇開辦支過辦公招費船價採買帳棚旗號軍械器具修造營房等項經費共銀九萬五千五百兩有奇自成軍日起至改併止支過各營旗哨薪餉馬乾柴價卹賞藥資遣費倒馬車船採買軍火物料更換帳棚各項價值總統及隨營各局處薪公口食等項銀二十四萬八千一百八十二兩有奇合以洋兵截阻餉項銀二萬七千二百兩總共請銷湘平銀三十七萬八百八十二兩有奇查照報銷章程各歸各部核銷計應歸

戶部核銷銀二十二萬七千二百七十五兩有奇兵部核銷銀五萬七千七百六十九兩有奇工部核銷銀八萬五千八百三十七兩有奇均係按照武衛中軍營制餉章及奉准成案分別核支並無浮冒餘存湘平銀一萬四千六百六十五兩有奇又本案採買項下扣回一分平餘湘平銀六百九十八兩有奇照數解繳等因造冊咨請

奏咨前來臣覆核無異除將清冊分咨戶部工部查照並行令該提督將餘存及平餘等項銀兩解交金陵支應局分別充餉存儲外謹會同江蘇巡撫臣聶緝槼恭摺具陳並繕具清單恭呈

御覽伏乞
皇太后
皇上聖鑒敕部核銷施行謹
奏

副將陽得勝陣亡請　卹片

再臣准總統武衛先鋒左軍雲南提督張春發咨管帶先鋒左軍正中營花翎儘先推補副將陽得勝江西萍鄉縣人於同治年間投效老湘軍隨同勦匪轉戰陝西甘肅新疆等省疊克名城積功洊保以副將儘先推補並賞巴圖魯名號光緒二十六年二月委帶先鋒左軍正中營五月奉調率隊北上七月二十五日在河西務地方與洋兵接仗奮力抵禦槍穿胸膛登時殞命咨請

奏卹等因前來臣查該故副將陽得勝臨陣捐軀深堪憫惻合無仰懇

天恩俯准
敕部從優議卹以慰忠魂除將履歷清冊咨部查核外理合附
片陳請伏乞
聖鑒訓示謹
奏

創辦海州雲臺山樹藝公司摺光緒二十七年六月二十二日

奏爲在籍紳士創辦海州雲臺山樹藝公司以開風氣而興地利恭摺具陳仰祈

聖鑒事竊於光緒二十三年間准工部咨議覆御史華輝奏請講求種植水利以開利源一摺奉

旨依議欽此欽遵咨行到臣當以民間大利莫過於農功樹藝兩端而種植之利尤豐於種田是在賢有司各就地方情形多方勸導因利而利之開衣食之源分行各屬遵照在案茲據在籍紳士廣東候補直隸州知州宋治基等稟稱該紳前於光緒二十四年辦理海州贛榆義賑二十五年接辦春賑事竣之後

察看地方元氣未復經前任海州直隸州知州劉運吉等商留該紳等創設樹藝公司籌集資本招募農民開墾海州所屬之雲臺山官荒曠土講求種植隱寓以工代賑之意地方飢民藉此工作餬口不致流離失所兩年以來前山次第墾辦種植茶茗桐楂柏油梧子杉樟橡榆松柏雜木一千四百餘萬株先後生長出土高至二三尺七八尺者已有六百餘萬株成效漸著擬即接辦後山稟請

奏咨立案由官保護經臣飭據署理海州直隸州知州章邦直查勘明確繪圖貼說稟覆前來臣查雲臺山在海州城北五十里從前孤峙海中周圍約三百里康熙十六年收歸內地厥後

海水東趨山遂爲岸險峻崎嶇荒廢二百餘年無人過問今該
紳宋治基等創設樹藝公司開山鑿嶺平治道塗築室成村隨
山栽種化磽瘠而爲沃壤用意實屬可嘉創始艱難規模畧具
辦理尚屬妥善考之歐西各國莫不以種樹爲要務戕伐有禁
官爲護持中國地廣人稠大利未闢果能漸開風氣俾民閒多
設公司籌集股本按股分利聽民自便官則任其保護實力維
持紳則銳意經營垂諸久遠庶幾野無曠土民歌樂利物產日
豐稅釐亦因之日旺誠於
國計民生兩有裨益除咨部查照立案外理合會同漕運總督
臣張人駿江蘇巡撫臣聶緝槼恭摺具陳伏乞

皇太后
皇上聖鑒謹
奏

徐州土捐收數因災跌減片

再徐州府屬上年罌粟被災收成極歉捐數大減業將九月底以前所收土藥捐款照章

奏報在案茲據辦理徐州土藥統捐局江甯布政使恩壽徐州道桂嵩慶詳稱上年徐州罌粟收成僅十分之二各處鄉民收土之後即行售賣存貨無多又值北方告警兵差絡繹人心驚惶商販裹足且向來徐土運至鎮江上海一帶分投銷售亦以大局未定銷路頓滯商販大都攜資而返雖經該司道竭力整頓認眞查緝收數總難起色實屬時勢使然計自光緒二十六年十月初一日起至二十七年三月底止各局共收銀一萬七

百五十一兩五錢六分八釐連同前半年所收銀兩自二十六年四月初一日起連閏至二十七年三月底一年截數之日止統共收銀六萬一千六百六兩二錢三分四釐除照案開支各項費用外所有應解捐項另行掃數解赴戶部兌收清款至出省加捐一項本係聽商自便各省捐數均輕商情錙銖必較是以報捐寥寥等情詳請具奏前來臣覆加查核該司道所詳委係實情除飭嚴督各卡員竭力整頓核實稽徵以保捐務外理合會同江蘇巡撫臣聶緝槼附片陳明伏乞

聖鑒謹

奏

截留一半餉捐賑卹水災片

再本年五月以來雨水過多連宵達旦江甯省城積潦深至數尺江河並漲盈岸拍堤又因湖南江西等省同時發蛟水勢奔騰而下江蘇號稱澤國地處下游既係眾流所歸又爲海潮頂托江水漫溢一片汪洋圩堤多被衝坍田舍大半淹沒沿江一帶災象已成小民蕩析離居露宿乏食深堪憫惻上游等處既已被災米穀頓乏來源糧價日見翔貴迭經飭令各該地方官先行散放乾糧並示諭米商不准居奇擡價一面設局平糶暫濟目前體察情形必須豫籌賑撫惟時蘇省供億繁鉅庫儲羅掘一空各省撥補之款又多積欠未解現因猝遭水患商貨難

以流通關稅釐金亦復驟形短絀庫用軍餉等項無款供支目擊時艱倍增焦灼而賑撫一事民命攸關不得不迅速設籌以免延誤查上年經臣奏准開辦江甯餉捐一半爲本省軍需之用一半存候部撥開辦以後正值順直秦晉賑捐派員赴各省勸募以致甯捐收數寥寥不敷分撥值此財源日絀籌款維艱再四思維祇合暫挪應急以廣

皇仁據江甯布政使恩壽等稟請具

奏前來合無仰懇

天恩俯念江蘇賑撫需款甚急准將應行解部之一半捐款截留濟用出自

逾格恩施謹會同江蘇撫臣聶緝槼附片陳請伏乞
聖鑒訓示謹
奏

故員蔣國楨遺愛在人邀請附祀片

再據江蘇紳士翰林院庶吉士潘祖同等安徽紳士翰林院修曹汝麟等聯名稟稱已故二品頂戴浙江儘先題補道蔣楨安徽無爲州人咸豐四年在籍督帶鄉團身先士卒血戰圍攻克甯國府城七年隨同前大學士曾國藩創議水師籌師船攻克雍家鎮裕溪口西梁山太平府城賊踞金陵提督翼升統師攻下關九洑洲等處進屯浦口該故員率領長龍陣於槍林彈雨之中冒矢衝鋒雖身受重傷猶復奮勇直前賊無算嗣轉運軍火至曾國荃大營幾爲賊裹屢瀕於危殆心力幸卒得達同治元年李鴻章飭令督帶長龍六艘冒險

海至吳淞口委統淮揚陸軍攻克蘇州無錫太倉嘉定等城該故員裏創血戰靡役不從其功績有足多者前兵部尚書彭玉麟及曾國藩均以該故員謀勇兼優深爲器重嗣隨同李鴻章蕩平東西捻匪積功保至道員分發浙江補用歷署杭嘉湖道金衢嚴道兩署溫處道勦辦土匪調和民教以及清理詞訟培植文教凡有益地方之事均能不辭勞怨百廢俱興光緒二十二年七月因病牽動舊傷在浙身故士民聞之有走哭失聲者該紳等追思功德感戴難忘稟請

奏懇將該故道蔣國楨附祀金陵及原籍安徽曾國藩專祠以彰藎績等情臣查該故道蔣國楨戰功卓著遺愛在民既據該

紳等臚陳事實合詞稟請合無仰懇
天恩俯准將已故二品頂戴浙江儘先題補道蔣國楨附祀前
大學士曾國藩金陵及安徽各專祠以昭激勸而順輿情之處
出自
鴻施除將事實清冊咨送部科查核外理合會同江蘇巡撫臣
聶緝槼安徽巡撫臣王之春附片具陳伏乞
聖鑒訓示謹
奏

續獲票會各匪酌保出力人員片光緒二十七年七月二十二日

再上年五月以後警報紛馳人心惶懼逆犯康有爲陰遣其黨來華散放富有貴爲等票句結會匪希圖乘機爲亂七月閒安徽大通鎭地方突有匪徒起事當卽派兵勦捕一鼓盪平業經奏明在案維時沿江一帶逆黨甚多到處張貼僞示煽惑愚民情形岌岌可危經湖廣督臣張之洞湖南撫臣俞廉三拿獲匪首唐才常等審出首要各匪姓名籍貫住址及僞職名目僞印字樣刊單密咨各省通緝復經臣隨時訪察於就獲各犯嚴究匪黨懸立重賞並許以破格保獎通飭各地方文武嚴密查拿去後嗣據署金陵營參將陳麟書派委都司吳大元張培霖守

備高麟並會同前署上元縣知縣龍璋拿獲鄧寶潮一名供認爲僞副元帥散放富有票多張搶劫大通鹽釐各局營署軍火及錢店不諱又據調署吳縣知縣田寶榮拿獲張海棠卽張慶廷一名並搜獲山檄歌一紙語多悖逆訊據供認自開山堂嗣受康有爲總堂僞職散放富有票不計其數又據蕪湖營遊擊劉炳庭拿獲汪豺有一名供認係富有票匪搶劫裕溪營軍火又據銅陵縣差弁曾福拿獲何少甫一名供認爲富有票匪頭目又據管帶武衛前營譚華忠拿獲譚本富卽董復勝一名並搜出逆盟一紙訊據供認先在四川等省散放富有匪票及拐帶婦女已成不諱又據統領武衛楚軍提督李定明會同精健

營副將徐學仁差弁王正發徐世華王輝卿拿獲談得森郎譚子雲一名供認入大金山會並散放富有票不諱又據前統安字營總兵顏瓊林會同上海縣知縣汪懋琨派弁拿獲秦俊傑一名供認開堂放票糾人入會又據顏瓊林拿獲師中吉一名供認唐才常邀令入會受護衛隊官偽職在上海開設棧房爲各匪往來聚集之所又據狼山鎮總兵曹德慶派委守備張鳳梧把總王之學並會同通州直隸州汪樹堂拿獲孫驃子郎孫殿卿一名供認句結黨羽千餘人私置軍械謀危地方又據曹德慶派委都司于國靖降調遊擊何復勝守備喻松筠千總陳貴忠把總唐廷瑞方永年額外王坤會同通州直隸州知州汪

樹堂督勇格殺熊蘭亭俞老窩子張保昆劉紅賓四名拿獲張金沅沈東郎吳三壽三名供認積年會匪句結爲患並夥劫有案又據署大通營參將張有亮拿獲吳汝標一名供認係富有票內副會長率黨搶劫大通營軍裝不諱又據署六安直隸州知州瞿世琬拿獲宋海山一名並起獲票布僞號手摺洋槍等件訊據供認開立山堂放票多次又據署德化縣知縣沙昌壽拿獲張錦標一名供認散放富有票搶劫大通鹽局又據江勝前營管帶陳煦亮派委都司陳普恩外委蕭復春等拿獲羅金魁一名並搜出票板僞印訊據供認爲僞督辦散票二萬餘張以上各該犯乘大局危急之時結黨散票謀爲不軌實屬甘心

從逆罪不容誅業經臣先後批飭正法以昭炯戒所有出力各
員或購線躧緝或率勇往捕均能拿獲首要消患未萌不無微
勞足錄合無仰懇
天恩俯准擇尤保奬俾資鼓勵至逆犯徐春山謀運炸藥入江
經督帶新勝營徐寶山派委幹弁設法誘獲訊明懲辦前已附
片
奏明該員弁剗除巨憝厥功尤偉擬請一併酌保出自
鴻施謹附片具陳伏乞
聖鑒訓示謹
奏

派員恭迎　聖駕摺光緒二十七年八月二十日

奏爲派委大員恭迎

聖駕仰祈

聖鑒事竊臣等恭閱電鈔奉

上諭改於八月二十四日恭奉

慈輿啟蹕回京所遲不過月餘一切較爲妥愼著卽遵照辦理

等因欽此遂聽

綸音同深欽忭伏惟

皇太后

皇上鑾輿西幸已歷年餘

宵旰憂勞無時不以
宗社爲念茲值款議大定
啟蹕回京仰慰
列聖之靈俯遂兆民之望而又
躬行節儉
母
子一心
準放勳糲食之經
邁神禹卑宮之德
軫念物力

特沛恩施此允天下臣民所當觀感興起黜華崇實以底於富
强者也臣等忝領疆圻受
恩至渥允宜趨赴
行在扈
蹕入都惟是職守攸關分駐江甯蘇州兩處責任重要未敢遠
離謹派委花翎二品銜江蘇即用道李光瑜馳往河南開封一
帶跪迎
聖駕稍展悃忱臣等不勝依戀敬企之至理合繕摺具陳伏乞
皇太后
皇上聖鑒謹

奏

江北冬漕改行海運章程摺 光緒二十七年八月二十六日

奏爲光緒二十六年分江北冬漕改行海運籌議辦理章程恭

摺馳陳仰祈

聖鑒事竊臣於上年十二月初十日欽奉電

旨江北新漕著即照議趕辦明年無論河運海運及早籌畫等

因欽此當將仍辦河運查明起運米數於本年二月二十一日

會摺馳

奏一面趕緊籌辦嗣由驛遞回原摺奉

硃批江北新漕經戶部奏明改辦海運即著遵照妥籌辦理欽

此並准部咨江北河運新漕改歸海運等因當經轉行遵辦在

案茲據江甯布政使恩壽江安糧道效曾詳稱本屆江甯淮安揚州通州等府州屬應徵熟田漕米暨徐州府屬粟米改辦大米除節省丁耗循案抵充運費外實該起運交倉米一十二萬九千六百二石零又籌備餘米二千五百九十二石零應備經耗米一千九百四十四石零輪船耗米一萬三百六十八石零又備帶火車騾車搬載折耗米二千六百六十九石零均在江北安徽等處採買與招商局議定照案在鎮江分局兌交裝袋存棧候上海派撥輪船赴鎮分批裝運開行放洋運至塘沽上棧復由棧扛上火車運至鐵路碼頭再由火車改用騾車運至京倉交卸現經飭催各委員趕將承購米石多雇船隻剝運至

鎮並飭襄辦委員候補直隸州知州恩芳前赴鎮江於六月二十一日開局將收米各事認眞斛收趲辦裝袋儲棧候運俟招商局派輪來鎮即行起運放洋北上等情詳請具

奏前來臣查本屆漕糧先經飭辦河運嗣又改辦海運深費周折且事同創始用款不無稍多輪運至塘沽後改用火車再改騾車運至京倉所用腳價悉照蘇屬改定新章辦理俾歸一律惟海運任重事繁關係重大應派該糧道效曾酌帶委員先期馳赴津京等處妥速經理以昭愼重所有酌擬章程均係因時制宜謹繕具清單恭呈

御覽此外如有未盡事宜及尙須變通之處隨時由該糧道酌

量稟請
奏明辦理所有酌擬改行海運章程緣由謹會同漕運總督臣
張人駿江蘇巡撫臣聶緝槼恭摺由驛馳陳伏乞
皇太后
皇上聖鑒訓示謹
奏

謹將江甯淮安揚州徐州通州五府州屬光緒二十六年分漕糧改行海運酌擬章程十二條繕具清單恭呈

御覽

計開

一米色挑選乾潔也查江安各屬多產秈米光緒三年改辦海運及歷屆河運均係紅白兼收此次自應照辦所有本屆江甯淮安揚州徐州通州五府州屬應運米石經前署糧道松麟遴派委員分赴上下江產米處所如數採買茲經該道效曾飭委監兌委員認眞驗收總以乾潔爲主不得稍有潮雜以重倉儲

一漕米分數交倉也查江甯淮安揚州通州四府州屬光緒二

十六年分漕糧應徵熟田米一十萬七千三百四十二石七斗八升八合七勺內除節省給丁耗米六千二百五十二石二升五合四勺循案抵充運費外實該起運正耗米一十萬一千九十石七斗六升三合三勺內正兌正米五萬五千三百三十石五斗八升四合六勺加二五耗米一萬三千八百三十二石六斗四升六合改兌正米二萬七千二百八十八石四斗八升九合六勺加一七耗米四千六百三十九石四升三合一勺又徐州府屬應徵熟田粟米二萬八千九百九十三石五斗七合四勺內除節省給丁耗米四百八十一石九斗五合七勺亦請循案抵充運費外實該起運正耗米二萬八千五百一十一石六

斗一合七勺內正兌正米一萬四千八百九十九石九斗七升四合三勺加二五耗米三千七百二十四石九斗九升三合五勺改兌正米八千四百五十石一斗一升四合五勺加一七耗米一千四百三十六石五斗一升九合四勺業經

奏明將徐屬粟米按數改辦大米起運以期迅速以上共該起運米一十二萬九千六百二石三斗六升五合查照舊章按漕斛採買亦按漕斛交倉現將部頒道庫小口鐵斛製造木斛由糧道較準發交應用仍飭各備樣米俟兌交輪船時呈驗加貼印花連較準之漕斛一併帶至京倉比對以歸畫一

一海運事繁分別籌辦也查蘇屬歷屆海運先在蘇州設立省

局由司道督辦並派蘇州府知府總司其事遴委各員隨同襄理又在上海設立滬局委辦雇船驗兌各事宜此次江北改辦海運悉由上海派撥輪船至鎮江裝運赴津任重事繁自應專設鎮局省城毋庸設局以節糜費其鎮江驗裝催兌放洋各事務業經札委襄辦委員候補直隸州知州恩芳前往設局妥速辦理至塘沽查驗過車經運京倉各事宜自應隨時體察情形倣照蘇浙章程辦理由糧道酌帶委員先期前赴津京等處分設各局督同妥爲籌辦以專責成而昭慎重

一輪船裝運由鎮江交兌放洋也查上海招商局輪船歷年承運蘇浙等省漕糧極爲迅利久著成效此次江北改辦海運悉

由輪船裝運所有各委員承辦漕米均在江北安徽等處購買當與招商局議定先期多派監兌委員分赴上下江採辦各水次將購存米石認眞驗收按石斛准裝袋捆紮完固多雇民船自行剝運鎭江商局碼頭會同商局司事剔除破袋驗明磅准接收上棧一俟蘇浙新舊各漕運有成數由滬派撥輪船赴鎭接續裝運卽由鎭江開行放洋較爲捷便至輪船由滬至鎭應需候兌一切費用擬照光緒三年江北海運成案辦理較之運滬交兌所需剝船水腳減省實多惟鎭江商局棧房存米至多不過二三萬石之譜此外須由江北自行租棧自認棧費至於鎭江上棧以及裝輪至大沽過剝運至塘沽上棧所需剝費上

下扛力等項均歸招商局承認以示限制

一輪船水腳照章核給也查光緒三年江北海運漕糧由輪船裝運係照沙甯船章程每石給水腳漕平銀五錢五分又神福犒賞等款均係按米支給此次江北海運應否照章核給隨時參酌蘇浙章程撙節辦理至輪船停泊碼頭及入大沽口領港等費或遇擱淺起剝等事均由招商局自行料理

一經紀等項耗米分別交倉支給也查海運章程通倉經紀耗米每石給米一升五合應按洪斛核計又輪船耗米照沙甯船章程每石給米八升又籌備餘米二升前因蘇屬改由南省徑運赴通經紀已無承起承運之責曾經

奏明漕糧經耗每石一升五合以一升交倉以五合留作南省運通折耗此次江北海運自應循照辦理核計江甯淮安揚州徐州通州各屬起運交倉漕糧正耗米一十二萬九千六百二石有奇又應備經耗米一千九百四十四石有奇輪船耗米一萬三百六十八石有奇籌備交倉二升餘米二千五百九十二石有奇又備帶火車騾車搬載折耗每石酌帶二升米二千六百六十九石有奇均應按數購買照章分別交倉支給以免缺乏緣漕糧由鎮裝輪運至塘沽儲棧復由棧扛上火車運至鐵路碼頭再由火車改用騾車運至京倉層層起卸誠恐袋破拋灑致有虧短折耗之虞倘無折耗自應將備帶二升耗米隨時

變價歸款以清款目而免臨時補購爲難

一裝運輪船照章辦理也查給商輪船耗米每石八升原備到津折耗彌補之用應照案於是項耗米內提出三成給價收買以補虧耗近年商局承運江浙漕糧輪船抵埠展轉剝運虧耗甚鉅竟至無餘或所餘無幾是以近年江浙或不收買或收買不足三成今江北收買餘米亦照江蘇辦理至正米或有虧短應由商局照數賠補其運米在途設有鬆艙不測等事悉照沙甯船章程辦理如果承運無誤事竣後由招商局核明急公承運各商援案請獎以昭激勸

一由塘沽改用火車運京應需用費遽難懸揣也查本屆江北

海運漕糧由塘沽起卸上棧改用火車騾車轉運京倉沿途節節裝卸以及派員過磅護送彈壓等事所需用費此時尚難預定惟有屆時倣照蘇浙章程酌核辦理

一解款循案辦理也查糧道衙門應解輕齎席木銀兩經倉場總督飭催該道趕緊設法匯解該道深知時事艱難修補倉廒待款甚殷業經飭委交號商匯解以濟要需所有應解廳倉茶果等項應仍照章批解至漕糧經紀飯米折色及一半津貼兩項原爲經紀赴津起米承運至通而設既改徑運京倉經紀已無承起承運之責自應全行免解留作南省辦運經費嗣經倉場總督以此項米折津貼爲通壩外起裏運之資未便全行免

解奏准以一半留南辦運一半解北濟公等因光緒三年江北海運遵照酌半解交在案此次自應循照辦理

一海運漕糧應用口袋裝盛也查河運向係散艙酌買蘇袋以備沿途起剝拖壩之用今改海運本屆江北起運正耗米共十四萬有奇米數較多況自鎮江輪運至大沽塘沽由塘沽又陸運至津京上下起卸周折太多若不概用蘇袋盛裝難免拋灑折耗且據招商局文稱須預爲購定以免臨時周章雖需款不無稍鉅亦不得不設法購辦以重正供詳經批准趕緊照數購齊核實另款開支業經該糧運派員連同紮線捆繩如數購齊飭令監兌委員帶往上下江採辦各水次認眞驗收按石裝盛

運鎮責成襄辦查驗米色乾潔並飭將紮口蔴繩捆成井字形以防鬆漏破損袋面棕印江北漕米字樣並逐袋註明監兌委員姓字以資考核而杜弊端

一漕米隨到隨驗也查輪船裝運既經遠涉重洋及抵塘沽又須起棧復由棧扛上火車運至鐵路碼頭再由火車或騾車接運京倉諸多轉折倘不即爲驗收誠恐車夫舞弊偷漏一經雨露浸溼霉變堪虞臣等已咨明倉場總督督同坐糧廳監兌人員於漕米抵倉隨到隨驗米色乾潔務請隨驗隨收倘有需索留難情事許即從嚴稟辦至河運歷屆存倉餘米共一十五萬五千六百五十四石零原備抵補正供此次江北漕糧由海運

京如有折耗短缺請將本屆隨交餘米另檔存記倣照江蘇辦法先以餘米作抵正供具報交倉全完而示體恤

一河運開辦已久所用經費應請專案開報也查前署糧道松麟自上年開辦河運照章發給委員薪水及局用雜支各款迨該道效曾於本年二月十二日抵任後正在籌辦閒接准部咨改辦海運是河運開辦在先海運改辦在後各委員供差多日已領薪水各款無從追繳應請專款核實開報詳經批准在案上年米價昂貴經前署道松麟多方設法派員採辦始得集事均係按照市價支發其海運水腳及廳倉茶果箇兒等款並收買餘米一切雜費需用浩繁不敷甚鉅惟有督飭委員力求撙

節不准稍有浮冒俟交米事竣再行彙核造冊請銷如果委員
辦理無誤准其援案請獎以示鼓勵

自强軍奉調赴東節經布置江防片

再承准軍機大臣字寄奉

上諭自强軍調往山東交袁世凱酌量分布督飭訓練等因欽此查自强一軍步隊八營每營二百五十人礮隊二營每營二百人馬隊一營一百四十騎共十一營又親兵一哨向歸江南提督李占椿統領駐紮江陰李占椿係實缺大員有全省營務之責總統江陰各防軍及南北岸各礮臺責任綦重未便遠離現經臣札委該軍步隊第八營管帶記名總兵張騰蛟爲全軍統帶仍兼帶第八營並派步隊第二營管帶記名總兵盧國泰爲全軍營務處仍兼帶第二營除將親兵一哨仍留備李占椿

差遣外所有馬步礮隊各營由張騰蛟等統率於八月十七二十等日先後自江陰開拔派撥兵輪運至瓜洲口勇丁登陸步行軍裝等件換用民船運至清江浦再行雇備車輛送至山東沂州所有車船價等項由各該地方官先行墊發准其作正開銷一面由臣電咨袁世凱飭屬在沂州預備接運以利師行該軍到東後應紮何處由袁世凱酌量辦理又該軍向無長夫此次奉調赴東長途搬運需人准由該統帶等酌添短夫步隊每營七十名礮隊每營六十名馬隊每營五十名餉項照章開支李占椿統兵有年威惠兼施廉明篤實於所部各營軍餉截曠銀兩無不據實開報涓滴歸公一洗軍營陋習操守實爲可信

惟查自强軍一切薪費時有增減核與原定營制閒有不符自以現辦之章爲準現經臣飭局發給本年八九十三箇月餉銀五萬八千六十三兩八錢三分交張騰蛟攜帶赴東並將原領軍械等項一併帶往俾免缺乏經臣分咨袁世凱查照其短夫一項本係暫准添募應以到東之日爲止江南庫儲奇絀此項短夫之餉已苦無可掘羅如到東後仍須留用改作長夫卽由袁世凱在東省另行籌給至江陰地方爲長江五省第一門戶關繫甚重亟須調勇塡紮前奉電

旨飭調提督張春發一軍前往臣查張春發湘軍宿將曉暢戎機第於江陰情形未能如李占椿之熟悉且淮徐一帶近因節

省餉需裁勇稍多兵力亦覺單薄自應將張春發一軍仍留淸淮爲游擊策應之師現經臣檄調南字三旗前赴江陰並原有之合字五營旗統歸李占椿節制調遣妥爲分布以一事權又南洋兵輪前經

奏明以李占椿接統亦飭駐泊江陰依附礮臺相機守禦似此水陸兼籌於防務較有裨益所有自强軍遵

旨調赴山東及布置江防各緣由謹附片陳明伏乞

聖鑒謹

奏

撥濟北洋槍子片

再准直隸督臣李鴻章咨北洋各軍槍子缺乏請由南洋借撥大批以濟急需等因臣查直隸境內土匪未靖北洋一時又難自造槍子南洋存儲軍火雖已無多事關大局不得不勉爲協濟當經飭令金陵軍械所湊撥哈乞開司槍子五十萬顆老毛瑟槍子五十萬顆發交辦理北洋轉運局江蘇候補道吳學廉查收轉解濟用除咨部外謹附片陳明伏乞

聖鑒謹

奏

4894

通屬呂四場境蕩灘擬集公司開墾片

再時局艱危財賦日絀臣前迭奉

諭旨查墾荒地即飭藩司隨時查訪濱江濱海久荒可墾之地

上年查得通州分司所屬呂四場坐落通州境東北皆海南臨

大江其東南一帶有名東南壅塗二補三補及海門廳東小安

沙地方各蕩灘共計一千數百頃呂四本係鹽場鹽法舊有放

荒蓄草禁民開墾之例故荒廢之蕩占及該場全境之半海門

小安沙灘本係蘇松狼山兩鎮及民間於道光咸豐年間報買

之地嗣因原報案之戶無力繳價築堤故亦聽其荒廢已閱六

七十年臣思此項蕩灘廢棄可惜若聽民間以肥瘠爲棄取則

所墾復有幾何而全局通籌需本甚鉅非得本地公正明白見信於人之紳士爲之斟酌辦法集款倡導則民隱未必盡知即鉅款亦無從籌措查有通州在籍翰林院修撰張謇經前署督臣張之洞

奏派經理通海商務著有成效臣即商令鳩集公司酌度情形築堤開墾據張謇周歷詳查擬具集股試辦墾牧章程由臣核定復經臣札飭江甯藩司兩淮運司委員會同地方鹽務印官逐細測量按照供煎額鹽草地外寬留兩倍有餘此外責成公司陸續開墾由印委各員繪圖貼說詳由藩司運司核詳定案其海門小安沙凡屬蘇松狼山兩鎮舊時報買之灘除前已闢

築外未築之地均經飭據呈覆無力願聽公司築堤日後按兩
鎮尚餘繳價銀數收地民間原報而迄未繳價者十四案歷屆
大丈催繳罔應並由印委各員查明詳由藩司註銷歸入公司
責成開墾一俟股分集有成數即可次第開辦俾荒廢之區得
以墾熟升科於
國計民生均有裨益理合附片陳明伏乞
聖鑒謹
奏

劉忠誠公奏疏

卷三十六目錄 光緒二十七年九月起至二十八年三月止

遵議本章改題爲奏酌中辦法摺
綠營將備一律改習槍礮片
裁減護軍仍改營爲旗片
餉捐虛銜請展辦一年片
兩淮鹽斤加價片
請將圖書集成 頒發各省片
賞加太子太保銜謝 恩摺
甯屬丁漕分別徵提儲備賠款摺

恭謝　恩賞摺
拏獲彌陀教匪分別懲辦摺
請給倭員寶星摺
請將郭寶昌戰績宣付史館並建專祠摺
密保將才片
據情懇請建立故相專祠摺
遵　諭裁汰書吏片
疊獲票會積匪出力各員邀請獎敘摺
漕糧改辦海運一切用費摺
因病懇　恩開缺摺

親王出洋請並給副領事等寶星片
遵將防練各軍分別裁改摺
酌加淮鹽釐課摺
淮鹽章程與川鹽不同片
整頓兩淮鹺務摺
變通外部及出使人員章程摺
倣照各國藍皮書辦法編訂交涉案牘片
指省江蘇人員請停止分發二年摺
病勢就痊力疾銷假片
請　賞互保東南各國領事摺

隨辦洋務人員分別請獎摺

遵議本章改題爲奏酌中辦法摺光緒二十七年九月十五日

奏爲例應具題各案遵

旨分別删改謹擬辦理情形開單恭摺具陳仰祈

聖鑒事竊臣恭閱電鈔光緒二十七年八月十五日內閣奉

上諭李鴻章等奏妥籌本章辦法一摺據稱向例各項本章均由內閣票批進呈其請補請署各項本件必俟進呈出科後始行遵旨辦理請嗣後凡屬缺分題本改題爲奏以免積壓其餘本章照舊票批進呈等語內外各衙門一切題本多屬繁複現在整頓庶政諸事務去浮文嗣後除賀本仍照常恭進外所有缺分題本及向來專係具題之件均著改題爲奏其餘各項本

章卽行一律刪除以歸簡易將此通諭知之欽此仰見
朝廷實事求是不尙浮文之至意下懷欽佩莫可名言伏思上
年
鑾輿幸陝各項題本暫緩核辦嗣接
行在部咨議覆湖廣督臣張之洞條陳案內奏准暫行改辦卽
經臣遵照將緩辦題本先後分別
奏咨各在案其武職疏防限滿開參各本件咨准部覆奏明緩
議是以停擱未辦現復欽奉
諭旨永遠刪除自應一體欽遵惟查臣衙門每月拜發本章緊
要尋常合計總在二三十件若全行陳奏固覺瑣瀆

聖聰一律改咨亦恐難昭愼重謹就臣衙門應辦各項題本體
察情形參酌暫改新章悉心核議所有本應具奏又復題本之
案擬請毋庸再行具題其事關緊要者擬請改爲具奏其頭緒
繁多向繕黃冊題呈者擬請改爲開單具奏至尋常循例具題
之件擬請隨時咨部核辦題本概行刪除每月摘錄簡明案由
繕單彙奏一次庶於簡易之中猶不失敬愼之道如蒙
俞允所有積存各件先行核咨嗣後即永遠照此辦理謹將擬
議各項本章分改刪改辦法繕具淸單恭呈
御覽是否有當理合恭揭具陳伏乞
皇太后

皇上聖鑒敕部查照立案謹

奏

綠營將備一律改習槍礮片

再我

朝武科取士沿用前明舊制專重弓箭騎射凡考劾軍政校閱營伍黜陟將備均以弓馬爲重考拔營弁甄別隨營學習之武進士武舉世職亦皆以弓馬之優劣爲去取之準繩下至直省綠營兵丁莫不責令操習弓箭定以中靶分數上以是求下以是應勢使然也近年以來泰西製造槍礮日精一日而我猶重視弓箭習非所用用非所習武備安能起色茲奉

諭旨永遠停罷武科月設武備學堂專門學習又准政務處咨所有舊日兵器籐牌長矛土槍等類一概停止不得攙雜練用

徒耗兵力等因亦經通飭遵照自强之道當不外此臣愚以爲取士求將本出一途取士之法既已改絃更張求將之方亦宜折衷一是擬請嗣後綠營實缺候補將弁以及隨營學習之武進士武舉世職等官無論曾否因傷奏免騎射一概令其改習槍礮講求取準命中凡遇堂考軍政大閱考劾將弁各事卽以考驗槍礮爲準俾收實效而儲將才是否有當理合附片陳請伏乞

聖鑒訓示謹

奏

裁減護軍仍改營爲旗片光緒二十七年九月十七日

再上年夏間防務喫緊當將沿江沿海各防軍查照舊章改旗爲營並飭護軍於補足三軍外另添兩營合成五營以厚兵力嗣因衡軍五營統領王世雄遵

旨抽帶一營赴陝遺下衡字四營改爲護軍副四營經臣派委參將徐萬福分統仍歸福山鎮總兵楊金龍總統各在案目下江防稍鬆庫款奇絀自應分別酌量裁汰以節餉需茲將護軍正副九營除中營爲該總統坐營毋庸裁減外其餘八營汰弱留强裁去兩哨改營爲旗所裁各勇正餉截至九月十二日止另給恩餉一月又駐紮吳淞之盛字五營駐紮江陰之合字五

營各該中營均係六哨內抽撥一哨前來江甯防護各局餉械現飭將各該中營准留四哨合之調省一哨共符一營五哨之數爲各該統領坐營其餘一哨卽行裁去其前後左右四營一律改營爲旗裁去兩哨所裁各勇正餉截至八月底止月給恩餉一月以上裁改各營均飭收繳軍械派輪運送回籍妥爲遣散歸農除咨部查照外理合附片陳明伏乞

聖鑒謹

奏

餉捐虛銜請展辦一年片 光緒二十七年十月初五日

再欽奉

懿旨捐納實官本一時權宜之政近來流弊滋多仕途冗雜著

即永遠停止其虛銜封典翎枝貢監及現行常例准捐各項著

該部核議奏明辦理等因欽此嗣准戶部咨議奏現行常例酌

擬准捐各條專歸部庫收捐其銜封貢監按照五成實銀上兌

翎枝按照賑捐章程上兌不准減折各等因當經分行遵照在

案茲據辦理江甯籌餉勸捐總局司道詳稱江甯籌餉勸輸先

後奏准一半充餉一半濟賑現在實官既奉停止其銜封等項

按照原請開辦一年限期亦滿本應一併停止惟本省借墊餉

需甚多且各屬水災亦重待賑孔殷冬令需款尤急值此庫款匱乏之際深苦接濟無資所有准捐銜封貢監翎枝等項並賑捐准收各條擬請接續展辦一年雖收捐無多似於餉需災賑等款稍資裨補等情詳請具

奏前來臣查江蘇費絀用宏各庫異常艱窘奉撥京餉洋款甚鉅實屬難以支持自鹽貨釐金抵還洋債以後指撥各省協補款項欠解累累任催罔應蘇省獨爲其難庫儲如洗每值水旱災歉防務加嚴一切要需無可挹注該司道所詳各節委係實在情形明知實官停止虛銜等捐不易集成鉅款然舍此更無可設籌惟有仰懇

天恩俯准將此項虛銜等捐展辦一年以資接濟出自
鴻慈除咨部查照外理合會同江蘇巡撫臣聶緝槼附片陳請
伏乞
聖鑒訓示謹
奏

兩淮鹽斤加價片

再兩淮鹽斤加價臣前電奏擬加每斤三文經部議令仍加四文當即分別咨行在案嗣以各省攤派賠款雖有多寡其爲難情形相同擬將現加之四文以二文歸產鹽之省二文歸銷鹽省分各省不再另行加價庶鹽務不致敗壞倘有於四文外另加則現加之四文全歸淮用電准部覆所陳洵屬持平仍令和衷商辦並准湖廣督臣張之洞電謂鄂加四文外閒尚無議論似可先行試辦如有窒礙再行斟酌湖南現亦奏加四文是淮鹽行銷於鄂湘者每斤驟加八文合之舊案加價每斤共加至十四文之多未免太重價重私充淮銷立滯釐課短收反於原

有之正項有礙不得不量予變通以資補救現已電飭湖南湖北督銷局淮鹽之行銷鄂湘者每斤減去二文止加二文稍紓商困其餘西皖等省仍遵部議統加四文各半分解理合附陳伏乞

聖鑒敕部查照謹

奏

請將圖書集成　頒發各省片

再前由總理衙門奏辦石印圖書集成一百部於光緒二十年閒工竣後當將該書局報效之黃綾本一部進呈

御覽另提十部咨送總理衙門餘書存儲滬棧僅據四川安徽陝西貴州福建廣東新疆等省各備價銀購領一部直隸省購領二部臣衙門購取二部出使日本大臣那桐提取一部係

朝廷贈送日本國禮物此外他省迭次咨電催詢均以無力購辦迄未領取現在存儲尚多滬地低窪既慮潮損且歲耗棧租保險看守等費銀四五千兩自成書迄今總計所耗租費等項業已三萬餘金此後各省分籌賠款更屬力難購辦此書若任

其長存滬棧則耗費更無底止因思現值各省廣設學堂凡關
政治諸書均宜詳備可否仰懇
天恩賞給每省一二部並由外務酌提若干部解京備發各衙
門俾資觀覽既可節費並得嘉惠士林誠爲一舉兩得伏候
聖裁謹附片陳請伏乞
聖鑒訓示謹
奏

賞加太子太保銜謝　恩摺光緒二十七年十一月初六日

奏爲恭謝

天恩仰祈

聖鑒事竊臣恭閱電鈔光緒二十七年十月二十八日奉

上諭朕欽奉

慈禧端佑康頤昭豫莊誠壽恭欽獻崇熙皇太后懿旨現在大

局漸定回京有期劉坤一張之洞袁世凱共保東南疆土盡心

籌畫均屬卓著勳勞自應同膺懋賞兩江總督劉坤一著賞加

太子太保銜等因欽此當卽恭設香案望

闕叩頭謝

恩訖伏念臣猥以庸材久膺重寄時艱莫補隕越滋虞上年北
方拳匪肇亂東南亦岌岌可危欽奉
諭旨飭令相機審勢保守疆土遵即布置防務並會商湖廣督
臣張之洞與各國駐滬總領事共訂保護章程當將辦理情形
隨時電奏羈縻因應藉免衅端凡此職分所當爲悉出
聖明之指示海疆喫重既未能入衛
京畿警報頻聞復未能親隨
輦轂我
皇太后
皇上鑾輿西幸千里蒙塵麥飯豆羹備嘗艱險讀

詔書而流涕實夙夜所疚心而況保守江南輯和民教端賴江
蘇撫臣聶緝槼安徽撫臣王之春同心協力彊勉支持如臣衰
庸無勞足錄迺蒙
綸音下逮
懋賞渥膺拜
寵眷於
九天列崇班於三太在
朝廷不遺片善獎敘從優而微臣愧無寸功叨榮滋懼茲幸款
局就緒
法駕還京多難所以興邦殷憂所以啟

聖臣惟有勉策駑鈍翊贊
鴻謨居安思危不忘嘗膽臥薪之義懲前毖後仰紓
宵衣旰食之憂所有微臣感激下忱謹繕摺叩謝
天恩伏乞
皇太后
皇上聖鑒謹
奏

甯屬丁漕分別徵提儲備賠款摺光緒二十七年十一月初六日

奏爲江甯各屬丁漕分別徵提錢文以備償款新政之用恭摺

仰祈

聖鑒事竊准

行在戶部咨開護理山東巡撫胡廷幹奏釐定東省地丁剔除

中飽酌提贏餘以集鉅款奉

旨准行償款過鉅各省均應預爲籌備可否按照山東辦法鈔

奏通行各就本地情形妥酌辦理等因當經札行遵照體察情

形妥議詳辦去後茲據江甯布政使詳稱江甯各屬地丁一律

折錢徵收並無銀號錢號之別每兩折價係查明各屬用款分

別酌定禁革大戶小戶統歸業戶自納亦無攬收包完名目與山東情形迥不相同前於光緒二十二年間因籌還俄法英德洋款酌令各屬每徵地蘆等款銀一兩提錢一百文徵米一石提錢二百文嗣准戶部咨議覆給事中龐鴻書奏浙江等省徵收地丁條銀折價與市價懸殊請飭酌減又奏令各省查照江西減徵丁漕錢價湊還四國洋款復經該司道詳定將光緒二十二年議提各屬丁漕等項盈餘錢文分別減提所有各屬以錢折收之條銀按照該處收價自光緒二十四年上忙起每兩減收錢一百文漕米收價不減仍每石提錢二百文解抵洋款奏明在案是丁漕兩項均已酌提盈餘江北號稱瘠區本非蘇

屬可比勢難再議提減致令州縣辦事竭蹷惟江蘇奉派賠款
爲數甚鉅現値議行新政需款尤殷又經欽奉
諭旨將漕米項下徵收浮費和盤托出全數歸公各該州縣身
受
國恩際茲時局自應急公奉上勉爲其難於留存辦公經費內
每漕米一石再行酌提錢二百文合前提之數每石共已提錢
四百文並倣照蘇屬辦法將甯屬地丁前次每兩減收之一百
文照舊徵收第各屬錢漕早經啟徵且本年沿江州縣猝遭水
災民情亦屬困苦礙難開辦擬自光緒二十八年上忙起各屬
徵收地蘆等款條銀每兩加收錢一百文按照熟田徵數並留

屬徑支銀兩隨同正款照市易銀批解約計中稔之年熟田地
蘆葭徵銀六十萬兩左右可提錢六萬串有奇連同漕費每石
提錢二百文共可得錢十萬串之譜約合庫平銀七萬兩統由
司庫專款存儲以備賠款新政要需等情詳請具
奏前來臣覆核無異除咨部查照外理合會同江蘇巡撫臣聶
緝槼恭摺具陳伏乞
皇太后
皇上聖鑒敕部查照謹
奏

恭謝　恩賞摺光緒二十七年十一月初六日

奏爲叩謝

天恩仰祈

聖鑒事竊於光緒二十七年十一月初三日齎貢委員回抵江

甯奉到

恩賞福壽字各一方蟒袍一件臣當卽恭設香案望

闕叩頭謝

恩祗領訖伏念臣猥以輕材忝膺重寄久持疆索時深臨履之

思遙望

觚棱莫遂就瞻之願衰庸滋懼企念方深迺蒙

寵賚優加
殊恩下逮自
天錫祜欽瞻
羲畫之垂型惟
帝與齡
遠邁堯文之制宇備彰施於五采被茲繡裳絢組織於七襄榮
逾華衮
鴻慈至渥感悚難名臣惟有益矢兢懷勉圖微效布
恩膏於四表同游
多福

多壽之天宣
德意於三江共仰
垂衣垂裳之治所有微臣感激榮幸下忱理合恭摺具陳叩謝
天恩伏乞
皇太后
皇上聖鑒謹
奏

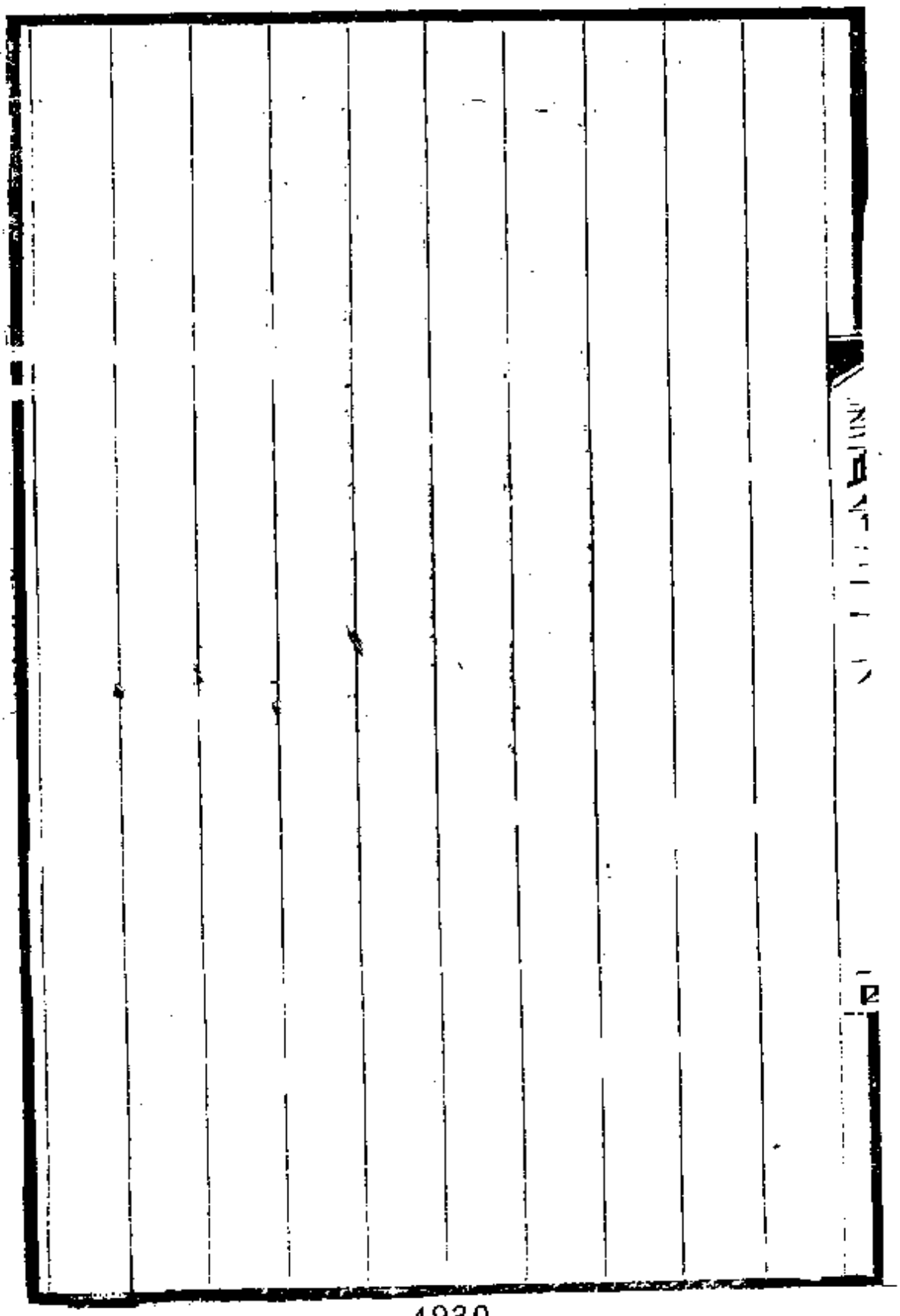

4930

拏獲彌陀
奏爲拏獲
聖鑒事竊
營認眞緝
立彌陀教
獲要目夏
徐州道桂
樓先後電
示曉諭解
奏在案茲

陳守最至該統領陳鳳樓營中面稱據淮右營千總蔡疊山訪有匪首夏世承等潛匿宿遷縣境當即派委營官劉學强程孔武督帶馬步隊伍會同該縣陳守最團練委員常桂馥及該處汛弁人等前往該匪住所破扉進內立將該匪夏世承並趙開業張根王振核陳玉芝共五名拏獲搜出奉天承運一貫眞傳僞印一顆大小圖記四十餘顆冊籍書本票據多件續獲李景燦一名一併提道審訊據夏世承供桃源縣人先入普度教嗣至河南上蔡縣在逸匪張妙松即張步松家教讀與張妙松談道投機並知張妙松係認從前犯案教匪王覺一徒弟昔存今故之陳學餘爲師新改倡彌陀教既學扶乩又有無生老母附

體傳道兼有騰雲駕霧法力伊因張妙松道法高超亦改從彌陀教胞弟夏世啟亦同入教上年春間回家張妙松送給銀兩令在家鄉招徒並令派人分赴別省廣傳教法八月間在宿遷地方與張妙松會晤一次七月伊移住宿遷東關與同教已獲之趙開業在逃之陳永清等講道九月初旬張妙松來勸伊設堂念經祇向上邊禮拜無生老母並未供立牌位即派同教已獲之王振核打掃經堂張根煮飯打雜並由張妙松帶來冊籍書記圖本多件令伊執筆掌管圖記代書新入教人冊簿給照九月半後張妙松向伊等談及各處水災人心不定又見陳永清帶有奉天承運一貫眞傳木印說是教中遺留之物張步松

復聲言在河南時早與馬子如要做大事並有韓明義陳玉藎王瀛先等可約山東八卦大刀各會相助現又得此木印正是天時到地利合人手將齊不可錯過定期十月初七夜起事舉火爲號知照馬子如韓明義等帶人接應內外動手夏世承陳永清趙開業應允張步松又囑凡在教中之人均給會元龍華彌陀收圓旗號並門外畫一無極眞圈口對會元龍華口號條各一紙到時各在門首畫一大白圈並做旗子對苔口號商定後張步松陳永清各去分投邀人不期至初七日卽被破獲復訊趙開業桃源人張根王振核均上蔡人供詞亦各相同陳玉芝商水人供認入教收徒十月初到寇遷經夏世承留住堂內

查知逆情不敢出聲李景燦桃源人供係十月初三日由陳永清勸伊入教並給會元龍華旗號口號條紙令伊帶回初七夜在門首畫一白圈對苔口號免遭劫數伊回家後畏懼轉向熟人告知防備露風破案各等語詰以既圖起事詎有不置軍械之理夏世承供當時亦慮及此因張妙松稱有法術能搶營內軍火來用所以相信等情稟請核辦前來臣查該匪夏世承與逸匪張妙松倡立彌陀邪教傳徒結黨謀爲不軌復起意句結東省八卦大刀各會匪約期起事若非立時破獲北方拳匪之禍難保不復見於今日實屬罪大惡極罪不容誅該匪趙開業張根王振核同惡相濟厥罪維均已批飭一併正法傳首犯事

地方懸竿示眾以昭炯戒陳玉芝係河南人現查在逃首要各匪多係豫籍應暫行牢固監禁備質李景燦甫經入教實被愚弄尚非確知逆情又漏風破案似尚可原擬即永遠監禁現已檄飭該道等並分咨直隸河南山東安徽等省嚴緝首逆張步松等一體查拏務獲究辦以免漏網至出力各員弁拏獲此等要匪多名得以消患未萌實屬異常出力不無微勞足錄合無仰懇

天恩俯准擇尤保獎以示鼓勵出自

鴻施除分咨吏兵二部查照外所有拏獲彌陀教首要各匪訊明懲辦緣由理合會同江蘇撫臣恩壽恭摺具陳伏乞

皇太后
皇上聖鑒訓示謹
奏

請給倭員寶星摺 光緒二十七年十一月二十八日

奏爲籲懇

天恩賞給日本各員寶星恭摺仰祈

聖鑒事竊本年秋間日本舉行大操臣等先後接准彼國少將福島安正及駐華領事官等來函請遴派文武前往參觀臣等伏查光緒二十四年間曾經派員前往東瀛閱操有案現值變法自强戎政尤關緊要日本簡練軍實效法泰西相距匪遙又爲同文之國取則較易有裨戎行彼國殷殷相邀具徵脣齒輔車之義當經分派文武大員及繙譯學生刻日東渡電明軍機處外務部查照各在案茲據該文武各員次第閱操回華僉稱

奉委起程行抵東京後經日本外務省大臣及參謀總長陸軍大臣宮內省大臣及式部長派員照料預備館舍接待殷勤居則朝夕盛筵出則車馬咸備迎至瀨峰地方閱看大操瀨行復分贈寶星手槍佩刀等件稟報前來臣等覆查光緒二十四年間派員赴日本閱操曾經前直隸督臣裕祿等

奏給日本各員寶星此次江皖贛湘鄂川閩浙等省所派文武等員彼國相待極優分贈寶星手槍佩刀等件情誼肫摯自應酬荅寶星以昭睦誼謹繕具銜名清單恭呈

御覽擬懇

天恩俯賜照准即由臣等照式分別製造頒給除咨外務部查

核外謹合詞恭摺具陳伏乞
皇太后
皇上聖鑒訓示謹
奏

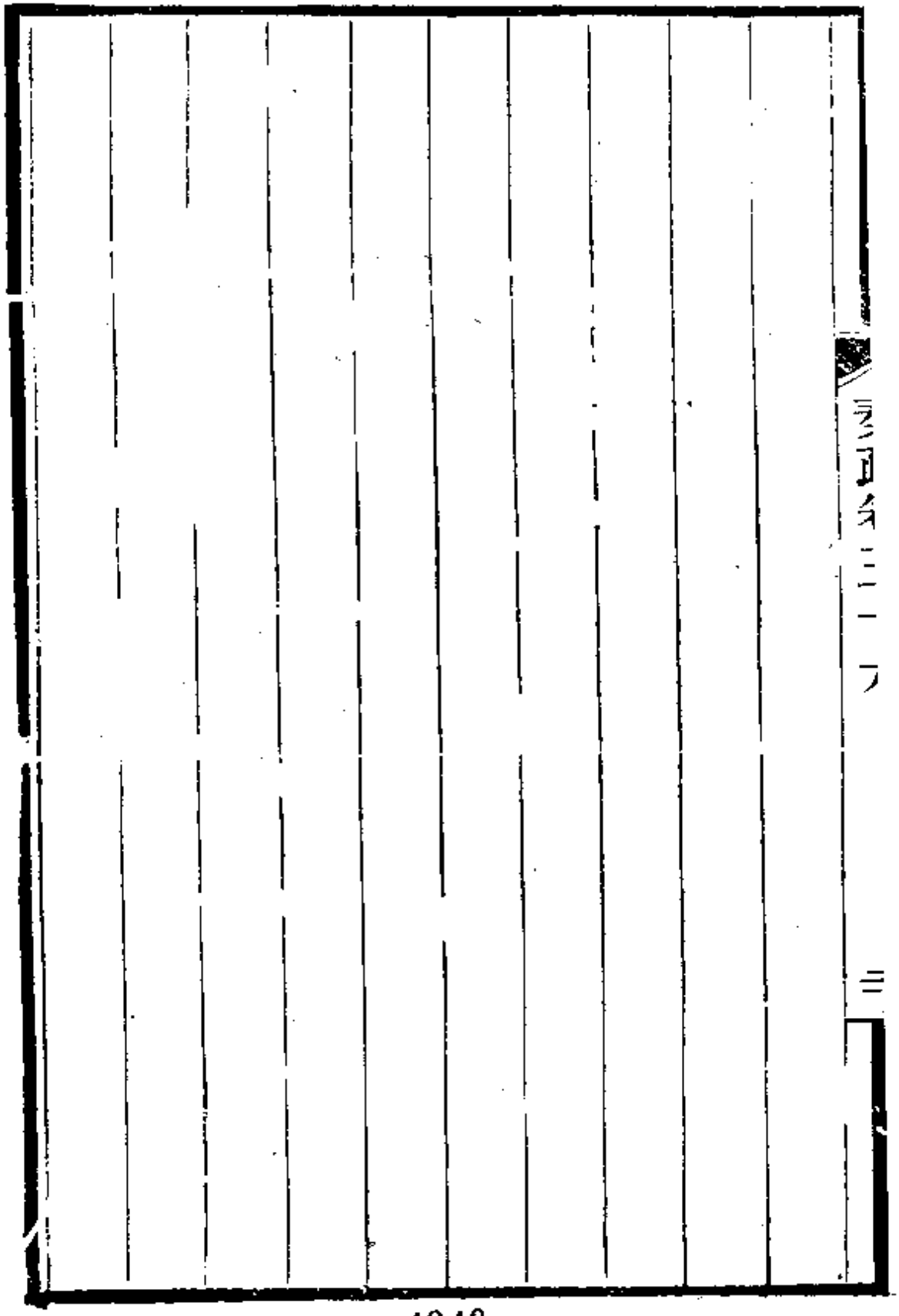

請將郭寶昌戰績宣付史館並建專祠摺光緒二十七年十一月二十九日

奏爲已故總兵戰功卓著遺愛在民臚陳事蹟懇

恩宣付史館立傳並准捐建專祠恭摺仰祈

聖鑒事竊照上年九月記名提督安徽壽春鎮總兵郭寶昌因

病出缺經臣會同安徽撫臣王之春奏懇

優卹並遵

旨查明該故總兵子嗣具奏復荷

諭旨郭寶昌長子江蘇候補通判郭占芝加恩以同知用欽此

均經轉行欽遵在案茲據壽春鎮總兵宋朝儒等聯名呈稱已

故壽春鎮總兵郭寶昌安徽鳳陽縣人咸豐九年投效袁甲三

軍營充當哨官力解鳳陽府縣城之圍旋經前浙江處州鎮總兵陳國瑞委充楚勝軍管帶駐紮江蘇高郵寶應界內適捻酋龔瞎子以萬眾來犯該故鎮率死士十八人出開道迎擊賊不敢前復大呼陷陣殺賊數十人賊遂大奔是爲立功之始十一年九月攻克天長保升儘先守備並

賞換花翎同治元年正月捻首任柱李成率眾十餘萬犯清江浦該故鎮奉檄往援先後擊敗任柱李成於車橋鎮眾興集旋乘黑夜以千人伏賊營外自率親軍逾壘潛入內外夾擊賊眾大潰乘勢襲破賊營二十餘座擒戮不可勝記奉

旨免升都司以遊擊儘先選用

賞給卓勇巴圖魯勇號三月捻酋劉天福等復犯清江浦該故
鎮率軍堵截一日三戰賊退紮高陵澗之汶河乘勝追擊會雷
雨交作槍礮不能發軍士裸身酣戰自朝至於日昃殺千餘人
賊溺懼鳧水爭竄淹斃無算五月山東棍匪高圭宋三岡等聚
眾謀叛集於邳宿一帶前漕臣飛飭勦禦該故鎮率軍進勦賊
首就戮奉
旨免選遊擊以參將儘先選用二年三月土匪孫化祥句結任
柱李成叛於中村該故鎮往勦值任李來援連擊敗之中村人
縛化祥出降東境費嶧數邑以安奉
旨免補參將以副將補用五月親王僧格林沁檄調楚勝軍赴

白蓮池助剿該故鎮始至之日即陣斃賊黨劉金春生擒賊目劉雙印斬殺數千人奪騾馬三百匹奉

旨以總兵交軍機處記名簡放八月白蓮池平時苗沛霖叛攻蒙城頗急親王僧格林沁檄陳國瑞與該故鎮往援軍次洪城攻克賊營三座九月復攻王家圩破之移軍河北與苗逆對壘該故鎮乘夜引軍凫渡河南立築三營賊見大驚以全力來攻堅守不出會各路援軍至圍之數重苗逆悉率精銳突圍而出戰三晝夜正相持間親王僧格林沁由東省馳至立馬視賊營發開花礮十數賊駭潰該故鎮會同各軍四面兜剿斬首一萬餘級生擒二千人奪獲賊船數百號苗逆死亂軍中乘勝分兵

四出迭復板橋集龍岡張家灣雙橋集駱駱鋪等二十餘圩削平苗逆老寨擊散十八岡教匪軍抵下蔡賊以城降旋克復潁上壽州懷遠等城並大小百餘寨淮北悉平奉

旨賞加提督銜三年五月該故鎮遵

旨隨同幫辦軍務陳國瑞赴安徽六合交界防堵其時髮逆東竄方擾麻城光州固始喫緊陳國瑞令該故鎮移師往剿率二千人先行賊樹木爲柵堅不可犯該故鎮深夜拔柵而入賊驚起格鬬適大隊踵至圍攻夾擊殺賊五千麻城解圍親王僧格林沁以該故鎮才堪濟變令與陳國瑞分營另立一軍名曰卓勝至是該故鎮獨領一軍與楚勝相頡頏矣八月僞福王陳得

才僞瑞王藍長春及僞將馬融和等擁衆十餘萬闌入英山之東北該故鎭旣連敗之最後黑石渡一役殺賊逾萬馬融和方議投誠疑懼未決該故鎭單騎入其營呼酒共飲諭以禍福反覆數千言夜深解衣與融和同榻融和大喜旋陳得才縊死山谷乃與藍長春卽日率數萬衆降十二月奉

旨賞穿黃馬褂十二月捻逆犯寶豐勢頗張親王僧格林沁分軍爲三翼以右翼屬之該故鎭率右翼全軍從後抄擊轉敗爲勝四年二月賊竄確山僧格林沁親率大軍由中路進陳國瑞進西路該故鎭進東路時賊專顧西山口要道不虞郭軍由東猝至倉卒接仗我軍士勇氣百倍無不以一當十陳國瑞軍由

西路逼擊殺賊四千餘黨星散是爲河南兩大捷凡隸軍中者至今猶豔稱之四月曹州之變奉

旨革職發往新疆旋經前督臣與安徽撫臣喬松年會奏請免發遣留營效力六年正月喬松年奏調赴陝助勦捻狗各匪三月抵陝適老湘軍繼至合軍進勦一敗捻眾於徐家堡再敗狗眾於石牛山三月攻克臨平收復辛店及南渠上渠等堡嗣於武功興平三原富平惠店等處接續進戰輒獲全勝捻首張總愚初踞老巢不出旋悉悍黨萬餘陣於富平城下該故鎮飭分統宋朝儒鄧正峰等設伏村內自督親軍與賊鏖戰炊時佯敗望伏兵處疾走賊尾追之宋鄧兩軍待賊過半突出截殺該故

鎮回軍痛擊生擒數千陣
戢五月奉
旨著免發遣留營剿賊六日
韓城郃陽以窺晉會合老
擊郃之該故鎮自入陝後
旨開復原官並賞還勇號
命督師檄該故鎮會老湘
吉州等城賊繼竄郃陽絳
鎮隨賊所向星夜追擊賊
旨補授安徽壽春鎮總兵

及邯鄲趙州該故鎮自率輕騎尾追至滹沱河賊軍河北我軍河南該故鎮雪夜鳧渡突入賊營麾眾奮擊賊敗走復破深州圍保定畿輔戒嚴有

旨傳諭郭寶昌劉松山速顧

西陵郭寶昌著先行交部從優議敘該故鎮聞警由東道倍馳一日夜行百八十里抄出賊前達保定城西嚴陣以待賊乃引去左宗棠官文會保得

旨賞換法福凌阿巴圖魯勇號時淮皖各軍會合直境賊復由直入豫該故鎮跟蹤追剿至曹邱之黃河套該故鎮約同諸軍乘夜劫賊營乃自率馬隊一起步隊一營先行是夜昏不辨路

賊聞人馬聲糾眾圍攻該故鎮單騎遇賊受傷落馬宋朝儒等
踵至奮力衝入死鬬賊始奪路而去時該故鎮已暈絕牆隅頭
頂左耳左手左胯受刀矛槍子傷十三處經前安徽撫臣英翰
將血迹風帽恭送交軍機處呈驗奉
旨賞假兩月安心調理並蒙
頒賞荷包鈕管搬指刀鐮等件直東肅清奉
旨賞還黃馬褂交軍機處記名遇有提督缺出請
旨簡放並
賞給騎都尉世職同治十一年到壽春鎮本任兵燹以後民氣
凋殘伏莽未靖數月之內先後拏獲巨匪數十人悉置之法民

賴以安十二年六月霍邱土匪李六攻破附近村莊數處有賊
衆數千人該故鎮督軍往剿一鼓平之奉
旨賞給頭品頂戴光緒二年春教匪倡爲翦辮之說搖惑愚民
所在震驚該故鎮出示曉諭密訪獲斬奸人數名民心乃定六
月宿懷鳳漏網積匪謀爲不軌匪首匡同糾約胡志端趙爽陳
駱駝劉添鳳劉四巴朱秀李涼等擬各於宿州懷遠鳳臺三處
同時起事該故鎮聞報飛移徐州歸德兩鎮會師往剿即時擒
獲匡同等數人訊明正法復派部將郭占元李文奎等將胡志
端拘獲奉
旨交部從優議敘十年奉

旨以二千人駐紮梁山該故鎮到防後請建礮臺設電線經營
締造歷十餘年諸防軍咸取則焉後以母老陳請終養二十年
中東事起奉
旨飭令赴二十一年春到京奉
旨補授廣東南韶連鎮總兵旋調補壽春鎮總兵是年丁母憂
奉
旨改爲署理二十四年皖北大饑渦陽匪徒乘機起事該故鎮
調集兵勇會合鄰省援師相機進勦一面出示解散先後擒獲
匪首劉疙瘩邵大發等數人餘衆解散不逾月而事平該故鎮
在任前後二十餘年如捐修壽州城垣鳳陽公署創建臨淮學

宮捐送鳳陽八屬士子卷資及光緒年間皖秦晉豫直各省先後告災該故鎮迭次捐助銀米數逾鉅萬其見義勇爲如出天性論戰功固宣力有年勤勞懋著論政迹亦功德在民輿情愛戴查中興名將如程學啟張樹珊周盛波周盛傳均蒙

恩准建祠

予謚宣付史館立傳該故鎮戰蹟相等資望較深援案稟請具

奏前來臣伏查該故總兵郭寶昌弱冠從軍轉戰八省忠勤奮勇所向克捷身受重傷不下數十處行軍紀律最爲嚴明在任之日威惠兼施軍民感畏幾於萬口交頌婦孺皆知綜核生平無媿名將合無仰懇

天恩俯准將已故記名提督安徽壽春鎮總兵郭寶昌戰功政
迹
宣付史館立傳並准在原籍及立功省分自行捐建專祠以彰
忠藎而順輿情至應否
加恩予謚之處非臣下所敢擅請出自
逾格鴻慈除將該故鎮事實清冊分咨查核外理合會同安徽
撫臣王之春恭摺具陳伏乞
皇太后
皇上聖鑒訓示謹
奏

密保將才片 光緒二十七年十二月初六日

再狼山鎮總兵一缺兼轄陸路水師地處下游爲江北第一門戶汛地遼闊兵力較單現在奉

旨裁併綠營尤賴認眞籌畫必得威望素著謀略兼優之員方足以資坐鎮

朝廷知人善任自有權衡而就微臣所知如江西南贛鎮總兵何明亮曉暢戎機樸誠穩練任事勇往不避艱危在營在任垂四十年紀律嚴明操守廉潔士卒樂爲之用實爲各鎮中出色之員前因江西教案奉

旨撤任良由地方文員保護不力該總兵因公受過其情不無

可原若令得力將才久置閒散殊爲可惜又記名提督江甯城守協副將蔣良眷忠勇性成韜鈐夙裕治軍最久聲績卓然馭下嚴而有恩如家人父子之誼所部奉令惟謹營規極爲整齊其於江南情形甚爲熟習迭經臣奏保有案以上二員均堪勝任臣既知之有素不敢壅於上

聞目下寇將彫零時艱孔亟倘蒙

天恩簡擢該員等必能殫竭心力仰酬

知遇之隆微臣亦藉獲指臂之助出自

逾格恩施是否有當謹附片密陳伏乞

聖鑒謹

奏

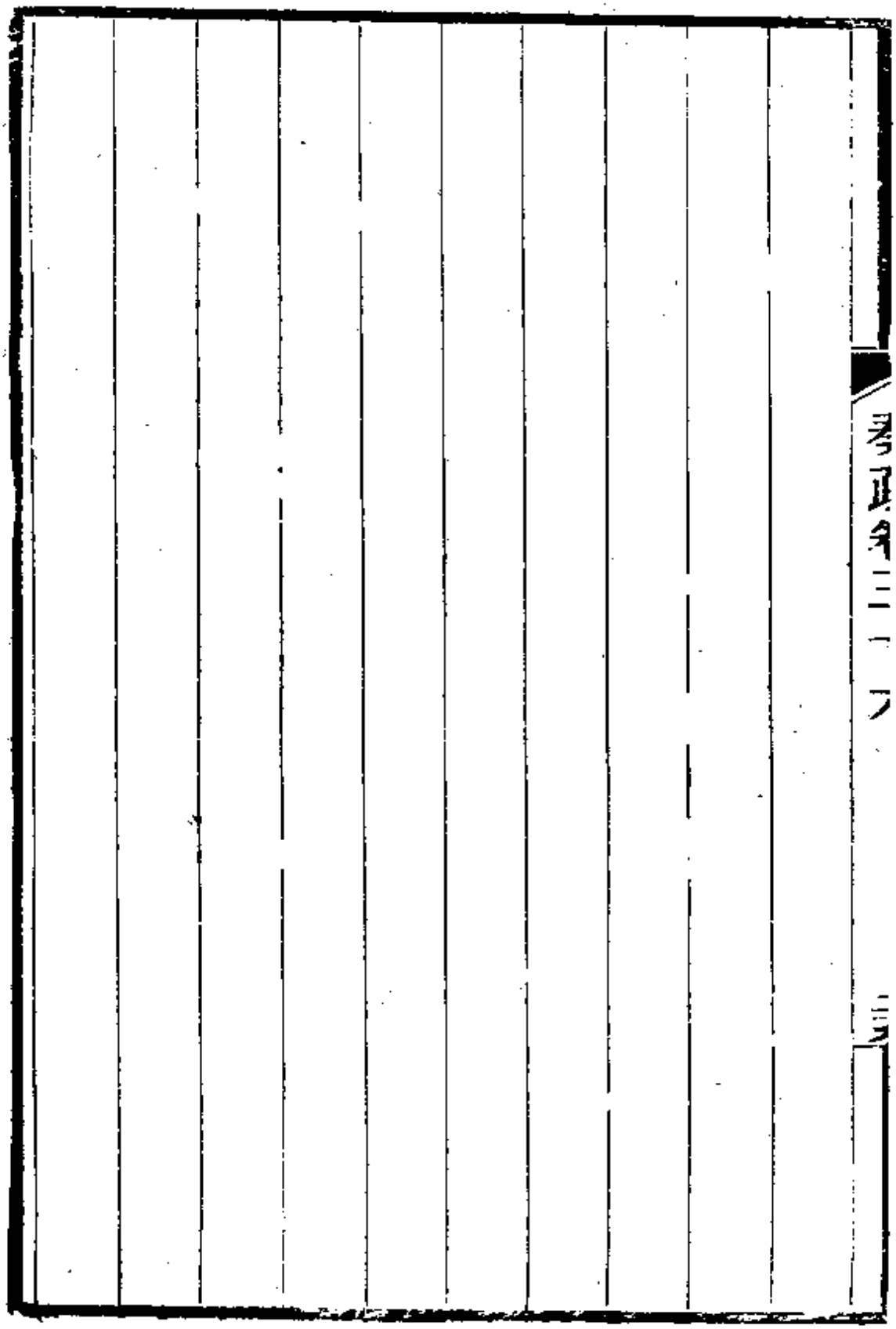

據情懇請建立故相專祠摺 光緒二十七年十二月十六日

奏爲已故大學士政績卓著遺愛在民籲懇

天恩俯准捐建專祠列入祀典以彰藎績恭摺仰祈

聖鑒事竊據江甯紳士三品銜補用道前河南南陽府知府濮文暹等五十三員名稟稱已故大學士一等侯前署兩江督臣李鴻章於本年九月卒於京師

朝廷飾終之典至優且渥並准立功省分各建專祠江甯既係立功省分而食福者非一事被澤者非一時有不能已於言者江甯自咸豐癸丑失守淪爲賊窟穴者十有二年迨前督臣曾國荃率湘軍再壁城下鏟平賊壘以百數長圍已合而地道無

成賊特有江浙援應負嵎固守賴故大學士李鴻章率孤軍由
上海轉戰而前克復江浙各屬連復蘇州省城賊援始絕嗣攻
克常州進扼句容溧水東壩等處賊之由陸運者升斗皆不能
入城更無固志其時
朝廷屢促會師李鴻章意在讓美以湖州未克礮船須練故緩
其期曾國荃益激勵將士於龍膊子山陰重挖地道誓死滅賊
遂能掃穴擒渠膚功克奏伏讀
諭旨李鴻章統領各軍連克蘇常現復扼紮高溧一帶使江甯
逆匪進無援兵退無竄路實屬謀勇兼優等因故大學士曾國
藩奏疏亦稱李鴻章有讓功之心而不欲居其名是其有功不

居天下實共鑒之同治六年七八月間東捻縱橫於徐海之交江北烽火相望警報絡繹江甯訛言四起勢甚岌岌李鴻章親駐濟甯嚴檄所部晝夜追賊屢獲奇捷全股蕩平江甯自此得休養生息迄今三十餘年此功在平捻而江甯陰食其福者也

上年拳匪之變京師不守李鴻章奉

命議和力疾北行無一卒一兵之衛獨恃一片血誠冒險深入虎狼不測之區忍辱負重委曲求全卒使鐘簴不驚河山如故而沿江沿海亦得商賈流通不遭兵革此功在議和而江甯陰食其福者也以上三事皆關繫天下治亂安危之故其功不專在江甯而江甯實受其賜至在江甯之惠政如該故大學士署

任兩江與曾國藩會奏以江甯被害最烈且久請豁免漕糧三年得
旨俞允遺黎始有生意又以省城善後諸政粗有規模條目尚未畢舉於是申占屋之禁以清訟源設勸農之局以貸牛種造救生紅船以拯溺復清節普育崇善諸堂以卹無告而尤以振興學校培植人才爲己任患省試之向隅則增貢院號舍慮多士之荒經則復惜陰書院恐省垣科目之不競則改建江甯府學復以江甯計偕之車往往艱於資斧爰創立公車費慨捐鉅款生息源源輸貫利賴至今其生平愛士出於天性講院課卷手自校閱優加獎勵所識拔者一見卽終身不忘凡此皆江甯

之人士親被其澤者也今者和議甫成大星遽隕江甯之民奔走相告傾觴望祭故老有泣下者揆之古人以死勤事以勞定國與有功德於民之義實爲當之無愧該紳士等公同集議擬卜地捐建專祠稟懇

奏請列入祀典等情前來臣查故大學士李鴻章經猷遠大忠愛性成以翰林起家受

四朝之知遇出秉節鉞入贊

綸扉文學武功外交內治決大疑定大計苦心經畫必出萬全艱鉅獨膺數十年如一日忠誠篤棐實爲

國家柱石之臣昔朱熹謂李綱之爲人知有君父而不知有身

知天下之有安危而不知其身之有禍難以古方今詎容多讓
時艱孔亟良相云徂緬想老成不能不爲
朝廷惜而兼爲海內痛也江甯爲該故大學士立功之地既據
紳士稟請捐建專祠尤見德澤入人之深合無仰懇
天恩俯准
敕部列入祀典由地方官春秋致祭以彰忠藎而順輿情理合
恭摺具陳伏乞
皇太后
皇上聖鑒訓示謹
奏

遵　諭裁汰書吏片

再欽奉

上諭飭令裁汰書吏當經通行遵照在案伏查臣衙門統轄三省兼管鹽政及南洋通商事宜政務殷繁數倍他省繕辦文牘需人較多一切稿件皆由臣親自核辦書吏僅供謄寫從不假以事權平日嚴密關防尚無把持積壓等弊既奉

諭旨飭裁自應欽遵辦理現就臣署額設書吏嚴加釐剔擇其趨公勤慎字畫端楷者分別酌留改爲寫生專供鈔胥之役其餘概行遣散計裁書吏一百二十三名仍嚴催各屬迅速遵辦毋得因循徇庇自干咎戾除咨明政務處查照外所有臣衙門

遵
旨裁汰書吏緣由理合附片覆陳伏乞
聖鑒謹
奏

疊獲票會積匪出力各員邀請獎敘摺光緒二十七年十二月十六日

奏爲疊獲票會各匪在事出力文武各員弁遵

旨擇尤保獎恭摺仰祈

聖鑒事竊照上年安徽大通地方匪徒滋事當經派兵剿滅

奏明在案維時沿江所屬梟會各匪黨類甚多廣通聲氣仍思

句結謀亂情形岌岌可危疊經臣通飭嚴密查拏許以破格保

獎嗣據各屬先後稟報拏獲首要多名訊明懲辦業經附片具

奏聲請將在事出力員弁擇尤保獎欽奉

硃批准其擇尤酌保毋許冒濫欽此仰見

朝廷微勞必錄愼重名器之至意下懷欽佩莫可名言伏查沿

江一帶上至漢口九江下至鎮江上海輪船通行往來甚便匪蹤飄忽出沒靡常自大通匪平之後旋有自立會匪魁蕭子雲之黨羽僞副元帥鄧寶潮逃匿江甯下關地方散票多張立卽拏獲正法匪徒稍知斂迹湖北自逆犯唐才常等相繼伏誅餘黨竄匿上海租界糾集會匪鹽梟至三四千人之多意圖焚劫洋行乘機作亂爲唐才常等報復以彭桂生卽彭松堂爲大頭目經派出員弁購線設計陰令其黨自相殘殺將彭桂生卽彭松堂勒斃並誘獲會中僞總統師中吉及僞總堂秦俊傑先後就戮人心始定租界甫安沿江及腹地各屬匪勢蠢動亦經各該文武員弁嚴行查緝有犯必獲地方得以安者本年三月復

有回天票匪徐春山受匪首王哈生之託允爲康有爲私運炸藥入江定期五月間起事幸先時訪聞設法誘獲解審懲辦消弭巨患綜計自上年七月以後先後拏獲票會各匪及拒捕格斃共計二十餘名多係積年開堂聚眾散票著名要犯各該員弁奮勉從事不避艱險洵屬著有微勞謹繕具清單恭呈

御覽均係最爲出力並無冒濫合無仰懇

天恩俯准照擬給獎以示鼓勵除千總以下各弁照案咨部給獎並飭取各該員弁履歷月行咨部查核外所有迭獲票會各匪出力文武員弁遵

旨擇尤保獎緣由謹會同江蘇巡撫臣恩壽安徽巡撫臣聶緝

謹恭摺具陳伏乞
皇太后
皇上聖鑒訓示謹
奏

漕糧改辦海運一切用費片 光緒二十七年十二月十八日

再光緒二十六年分江北漕糧前奉

電旨無論河運海運及早籌畫等因欽此當即飭令前署江安糧道松麟仍辦河運分派委員前赴上下江產米之區分投購買遴派襄辦及押運隨漕各員飭赴汜水等處設局將兌米雇船一切事宜次第開辦嗣於二十七年二月二十一日查明起運米數奏奉

硃批改辦海運並准戶部咨行到臣維時河運開辦已久委員薪水雜支各款以及局用等項業已照章先行發給委實無從追繳既奉飭改不得不力任其難妥籌趕辦復飭襄辦委員前

往鎮江設局並與招商局商定派撥輪船至鎮裝運放洋當將籌辦情形擬具改辦海運章程

奏明由該糧道酌帶委員先期馳赴津京妥速經理並聲明河運漕糧向係散艙酌買蔴袋備用今改海運若不概用蔴袋裝盛難免拋灑折耗需款稍鉅不得不設法購辦以重正供購齊核實另行開支各在案茲據升授江蘇按察使前江安糧道效曾詳稱本屆漕糧中途改辦海運諸多周折且事屬創辦用費不無稍多而海運經費例有限制其自鎮江設局收兌以及裝運塘沽改用火車復由火車改用騾車運抵京倉交卸所有運腳車價委員薪水及局用房租等項督飭在事委員力求節省

格外撙節共用運費銀十三萬二千三百一十五兩七錢二分二毫循案造冊月行送部核銷所有應備蔴袋按起運交倉米數核計共購辦十三萬三千四百九十條每條價銀二錢五分共銀三萬三千三百七十二兩五錢又雇用民船剝運赴鎮交倉正漕及餘耗等米共十四萬六千五百二十八石四斗三升三合九勺每石給剝價銀五分共銀七千三百二十六兩四錢二分一釐又前支河運委員薪水及局租等款共用銀二千一百二十兩六錢一分統共用銀四萬二千八百一十九兩五錢三分一釐均列入該年漕項奏銷簡明冊內月報等情詳請具奏前來臣查本屆江北漕糧改辦海運端緒紛繁且天津尚未

交還辦理尤形棘手該升任糧道敖曾悉心籌畫得以安速交倉所用經費亦尚核實並無浮冒除咨部查照外理合會同漕運總督臣陳夔龍江蘇巡撫臣恩壽附片具

奏伏乞

聖鑒敕部覈銷施行謹

奏

因病懇　恩開缺摺　光緒二十八年二月初六日

奏爲微臣衰病難支籲懇

天恩俯准開缺調理恭摺具陳仰祈

聖鑒事竊臣自上年秋閒大病之後體氣總未復原入春以來接見僚屬稍多感受風寒觸發舊證寒熱往來精神恍惚當經電奏請假半箇月日行公事飭委江甯布政使吳重憙代折代行嗣因假期屆滿病仍未痊請續假半箇月均蒙

恩允並屢荷

聖慈垂詢慰勉備至跪誦之下感激涕零滿冀調治就痊盡心職守藉以仰酬

高厚於萬一無如本元耗損甫愈復翻且以患痔有年近日益覺增劇夜則展轉不寐晝則坐立維艱用心稍過則浹體流汗談話稍久則舌强聲嘶據醫家云前在軍營積受潮溼今年逾七十血氣大虧證屬虛勞非靜養難期收效伏念臣猥以庸愚渥蒙

恩遇致身之義矢諸畢生現值

宵旰憂勞勵精圖治但能强起支拄敢不勉竭犬馬之忱顧念大難初平痛深創巨懲前毖後治法尤貴治人安危之機亦祇在此數年之內疆吏責任重大固不必顯有貽誤即使循塗守轍而才力不足有爲則敗壞於無形者已多矣臣精力衰頹幾

至無日不病以兩江繁要之地爲微臣休沐之區縱蒙
聖主矜全不加譴責而臣捫心清夜何以自安蒿目時艱詎堪
再壞若仍因循戀棧自蹈愆尤雖受斧鉞之誅猶覺無以對
君父思維再四惟有籲懇
天恩俯准開缺俾資調理並請
迅簡賢員以重疆寄出自
逾格鴻施臣交卸後倘能醫治痊愈即當泥首
宮門求
賞差使不敢稍耽安逸自外
生成所有微臣衰病難支懇請開缺緣由謹恭摺具陳伏乞

皇太后
皇上聖鑒訓示謹
奏

親王出洋請並給副領事等寶星片

再上年醇親王奉

命出洋道經上海駐滬德國總領事等官因係

特派赴德專使又爲

天潢至親款接迎送如禮具見誼篤邦交除總領事克納貝業

經醇親王奏給寶星外可否仰懇

天恩賞給副領事貝特蘭副領事古尼平副領事連愛森隨員

勒根肥隨員慕德樂各三等第二寶星繙譯佛爾克書記賽賜

繙譯學生魏阿斯各三等第三寶星以昭睦誼出自

鴻施理合附片陳請伏乞

聖鑒訓示謹

奏

遵將防練各軍分別裁改摺 光緒二十八年三月初七日

奏爲遵

旨將防練各軍分別裁改恭摺覆陳仰祈

聖鑒事竊奉

上諭各省制兵防勇耗餉頗鉅飭令悉心規畫核實釐剔除素稱得力及練習洋操著有成效者毋庸裁撤外所有各省原有之綠營防勇裁去十之二三上年有事時添募之勇營亦一併酌量裁撤等因欽此又奉

上諭著將原有各營嚴行裁汰精選若干營分爲常備續備巡警等軍認眞訓練以成勁旅等因欽此仰見

朝廷整軍經武實事求是下懷欽佩莫可名言伏查江南各防營屢經裁減爲數本已無多向係練習德操迭次奏明有案光緒二十六年夏間北事驟起人心洶懼沿江等處情形亦岌岌可危屢奉

諭旨籌辦防務維時餉項艱難而軍情日緊不得已將改旗各軍補足成營並增募新勇分地扼守藉以綏定人心一面

奏准開辦籌餉捐輸湊撥濟用迨上年和局告成餉需不繼當經分飭次第裁減爰爲遣散計裁左右哨親兵一百名護軍除中營外正副八營改旗裁勇一千七百一十二名新湘五營改旗裁勇一千七十名盛字除中營外其餘四營改旗裁勇九百

五十六名合字除中營外其餘四營改旗裁勇九百五十六名撫標滬軍營裁勇一百名奇兵左右二營改旗裁勇四百二十八名南字三營改旗裁勇六百四十二名權字二營一千名全裁新募徐防馬步七營先飭改旗嗣又全裁計勇三千二百五十名建字二營先飭改旗嗣又全裁計勇一千名自强軍馬步礮隊裁勇八百八十四名督標練兵裁去八百九十五名提標練兵裁去三百五十八名狼山鎮標練兵裁去八十六名又勇丁一百名淮揚鎮標練兵裁去一百二十名統核防營練軍及添募新勇共裁一萬三千六百五十七名現存各營或數百名或十餘名零星分布委難再行議裁自强軍業已奉調赴北僅

有武衛先鋒左軍及江勝軍各三千人此外並無大枝現經臣飭將武衛先鋒左軍作爲常備左軍江勝軍作爲常備右軍屯紮訓練以備遊擊之用其吳淞之盛字五營旗江陰之合字五營旗南字三旗鎮江之新湘五旗江甯之護軍九營旗上海及十二圩之奇兵左右二旗徐防步隊三營馬隊二營宿遷一帶之銘字馬隊三營元字步隊三營鎮字步隊一營督標水師前左二營新勝水師一營蘇防五營親兵一營均作爲續備軍分紮原處以資防衛各標練兵本由制兵挑選而成應作爲巡警軍又太湖水師本應作爲續備因該營分駐蘇松等五屬巡護釐卡亦應作爲巡警以上各營旗經此次裁定之後責成該統

領管帶等官督率弁勇一律操用新式槍礮認眞練習務使兵有實用餉不虛糜仍由臣嚴密考察如有積習未除虛應故事者隨時參辦不敢稍事姑容勇餉本不爲薄暫可勿須議加至裁減制兵一節事關三省辦法應歸一律經臣酌定章程並電商三省撫臣漕臣一體通飭遵辦大致照額裁去二三成汰弱留强不分馬步戰守一律改爲守兵裁存之兵於原餉外酌量加給卽以裁節之款抵支並酌裁千把以下冗弁俾資節省總以化無用爲有用方不失設兵之本意裁定後一併作爲巡警軍事關更改營制端緒亦極紛繁容臣另行專案會奏所有遵

旨裁改防練各軍緣由謹會同江蘇撫臣恩壽合詞具陳伏乞
皇太后
皇上聖鑒訓示再所裁各勇均係前年增募其餉項本由餉捐
等款內挹注支放現雖陸續裁遣而捐項亦已停止並無節省
之款合併陳明謹
奏

酌加淮鹽釐課摺 光緒二十八年三月初八日

奏爲遵

旨酌加鹽課鹽釐並籌辦一切情形恭摺覆陳仰祈

聖鑒事竊臣於上年欽奉電傳

諭旨此次商議償款中國常年度支除指抵外不敷甚鉅必須設法另籌鹽務爲餉源大宗近聞有欲謀攬辦者更應自行認眞預籌辦理從前四川鹽務經丁寶楨破除情面切實整頓至今增款甚鉅自應倣照安辦以期加多庫款著劉坤一張之洞奎俊陶模許應騤魏光燾袁世凱岑春煊余聯沅各就地方情形詳加體察應如何設法變通剔除中飽嚴緝漏私痛革官商

一切積弊並酌量加釐加課之處悉心籌辦欽此遵即札飭淮運司及各督銷局悉心妥籌痛除積弊並迭經電飭催議嗣據該司道先後稟詳前來查淮鹺釐課爲餉糈大宗欲裕餉源須廣銷路要非嚴緊緝私不可近來私梟充斥不得不添勇嚴巡以昭周密當此時艱財匱不敢開支正項惟於外銷經費內力加裁減以爲挹注之資至官商積弊業據運司程儀洛痛行革除此外各督銷局自前大學士臣剛毅提款後辦公已形竭蹶無可再提致令弊生法外惟有於課釐酌量議加湊還償款迭飭該運司再三勸諭而各該商總以完納原有課釐外歷次捐輸報效及各省賑捐統計不下千萬兩且歲捐票本十萬兩各

省未有如許之鉅商力已竭籲乞免加並一再來臣衙門泣訴當經剴切開導曉以大義勉其急公不啻筆禿脣焦並允以後無論何項捐輸不再重累始據勉認淮南運商每引加新課銀三錢加新釐八錢場商每引捐銀一錢五分江甯等食岸每引捐銀二錢淮北票販每引捐銀一錢二分池商每引捐銀二分每年約計可增六十餘萬兩鹽斤加價接准部咨每引新加四文嗣以湖北湖南河南另行奏加四文六文不等深恐價增銷滯遂於各該岸減去二文俾顧銷市江甯等食岸係在腹地距場太近亦應量予變通每斤止加一文其行銷安徽者爲皖岸行銷江西者爲西岸仍照部咨一律統加四文分二文歸安徽

江西濟用所
歸江蘇備還
具陳伏乞
皇太后
皇上聖鑒敕
奏

淮鹽章程與川鹽不同片

再據兩淮鹽運使程儀洛稟稱四川鹽務前四川督臣丁寶楨整理之時係在黔滇兩邊運銷廢弛所定章程不外乎辦官運減浮費嚴緝私數端淮鹺整輪保價官爲主持大致相倣裁費緝私亦經辦理其中有不能强同者前於光緒十年十一月間前四川督臣丁寶楨議覆川鹽倣照淮票窒礙難行摺內有兩淮鹽法不能行之於川猶川省鹽法不能行之於淮等語遷地弗良誠爲至當不易之論等情理合附片具陳伏乞

聖鑒謹

奏

整頓兩淮鹺務摺 光緒二十八年三月初八日

奏爲遵

旨整頓兩淮鹺務恭摺覆陳仰祈

聖鑒事竊奉

寄諭有人奏鹽務積弊酌擬治本治標二策一摺鹽務爲國家歲入之大宗亦直省叢弊之淵藪而兩淮兩廣爲尤甚況當此時艱孔亟帑餉支絀之際尤宜變通整頓惟各省情形不同必須因地制宜期收實效原摺所陳鹽務積弊及酌擬治本治標各節不爲無見著各督撫各就地方情形詳加考核妥籌辦理具奏總期興利除弊以裕餉源原摺均著鈔給閱看將此各諭

令知之欽此仰見
朝廷勵精圖治整肅鹺綱於變通盡利之中寓因地制宜之意
欽悚莫名伏查原奏所稱外配海運灌包紅鹽諸弊大率就兩
廣而言兩淮尚無此情弊淮鹽經前督臣曾國藩詳定章程至
周且密而行之已久不無有廢弛之處臣於光緒十七年莅任
後首先奏裁鹽局乾脩復令各局卡力求撙節提解節省盈餘
以充公用至節敬一層前督臣曾國藩早經禁革迄今一再提
款歸公各局員歲獲薪銀無幾焉有餘力酬應其規費一層現
據運司程儀洛將巧立各名目痛加鏟除刊刷成本期垂久遠
其撫臬一層臣曾於光緒二十六年招撫徐懷禮令其悔罪自

新統帶新勝營專緝私梟頗多緝獲惟目前情形較異梟而兼盜者有之梟而兼匪者有之且自加鹽價後官價愈增私銷愈旺販私者日益眾焉得人人而撫之惟有撫緝兼施或可期有裨益當此整飭戎行之際又未便令營勇緝私致曠操練祇有嚴飭各督銷局添募緝勇實力梭巡以期有犯必懲俾暢銷市其秤手一層兩淮定章較他處稍善有官爲之監視復令場運兩商眼同過秤即使秤手高下其閒該商等成本攸關勢難緘默此所以掣驗各卡掣提重斤較少夾帶較多現有以掣驗多提爲言而定章有私則提無私則免似未便稍予寬縱業飭運司另議妥章俾無流弊其官收一層業經前署督臣張之洞奏

明有案收官鹽尚多弊混如收私鹽分別道路遠近從優給價則官代私銷而私仍占官銷也況鹽務以課釐爲重若官收之鹽止繳半課卽准在各岸融銷恐紛紛效尤勢不免引額之占似難照行總之鹽務素稱利藪弊竇易生臣當督飭運司隨時釐剔設法整頓以裕餉需據運司暨督銷局道員先後稟詳請奏前來理合將整頓鹺務情形恭摺具陳伏乞

皇太后

皇上聖鑒訓示謹

奏

變通外部及出使人員章程摺 光緒二十八年三月初八日

奏爲國勢積弱交涉重要亟宜變通外部及出使人員章程以固邦交而維大局恭摺會陳仰祈

聖鑒事竊維天下大勢幾同戰國交鄰之道關繫絕重因應之當否而事機之得失國勢之安危判焉故環球列邦競長爭雄莫不於交涉人員倍加之意其未用也皆儲之有素其將用也必擇之綦精其既用也又委之甚專而任之甚久凡居外部膺出使各員既設爲額缺復互相調用其居外部者大半曾經出使其任出使者率多選自外部二者交資輪替出入職地雖異事寄則同終其身周歷乎交涉之途於本國之局勢及外邦之

情形無不爛熟胸臆而其人又率皆兼習各國語言文字彼此聯絡情志易通遇事見幾多占先著利則陰爲規取害則預爲防維故外部與出使兩途各國均視之極重從無以茫昧扞格者廁其閒也中國今日創鉅痛深積弱已甚列强環伺事變難知措注之機詎堪偶誤權力雖難並競公理尚未全泯亟宜愼選辦理交涉人員妥訂章程使其出入中外互資閱歷事以經練而日習材以造就而漸多冀可得人分任應付咸宜潛消陵侮之萌預杜侵削之患時務大政莫要於此擬請嗣後外務部司員各缺由出使各國大臣在所屬參贊隨譯各員中精揀久在外洋者出具切實考語保送外務部考察充補如慮不敷暫

准由沿江沿海各督撫精揀曾經出洋之員或遊學或學生確有考究者一體保送外務部酌量選用額缺之外可作爲候補其使館參隨各員缺由外務部精選品端學優能通洋文之司員前往充補如慮不敷暫准由翰林部屬府廳州縣通洋文願出洋者呈由外務部考察一體選派額缺之外亦可作爲候補概不准以洋務隔膜之人濫與其選五年以後人才日多外無濫竽之參隨內無隔膜之司官則專以使館外務部人員互相調補而已足矣至使館參隨等員尤宜改作實缺久於其任除由外務部調用及有事故遣退外概不准出使大臣隨意攜帶並無故調換有時使臣受代所屬各員仍各照舊供職倣照各

國遣使通例立限給假休息派員代理缺俸仍舊假滿復充三載考績按書記繙譯隨員領事參贊等缺擇取卓異依次遞升出使大臣有缺亦可於參贊中遴員請

簡務使人人久於所事情壹志專得以考究所駐之國風土人情及一切政治利弊與其意嚮動靜隨時刺探詳報外務部庶外務部與使員呼吸相通氣脈貫注雖隔萬里如聚一堂自可內外協謀算無遺策而出洋各員更事既多歷時既久不但勝任愉快且可應變適機其無形之維持與隨時之補救裨益尤非淺鮮臣等以時艱日棘交涉才難事關國計安危斷難蹈常習故必須變通成法以期得人而資救時往復籌商意見相同

用敢不避越俎之嫌冒瀆
聖聽仰懇
宸衷獨斷決意施行大局幸甚謹合詞恭摺具
奏伏乞
皇太后
皇上聖鑒訓示謹
奏

奏疏卷三十八

倣照各國藍皮書辦法編訂交涉案牘片

再查各國外部及出使人員與他國往來文牘率皆擇其要件年終彙刊合爲一簿名爲藍皮書分發通國辦理交涉人員俾周知本國與各友邦往來事案遇事參互考證得有依據免致兩歧立法用意頗爲精善擬請

旨飭下外務部倣照各國藍皮書辦法片派專員選擇該部與各國往來案牘及各疆臣使臣交涉文件咨報外務部者除極密之件片存外餘皆先自近年編訂推及遠年依次纂輯成書芟繁擷要每年一簿先呈

御覽嗣即陸續刊發又自本年爲始按年編纂一次凡疆臣使

臣以及各口關道出洋領事人等均各頒發一簿用備考查庶
全國交涉事案中外遠近皆得備悉不難援引因應可免扞格
齟齬疏漏舛誤諸弊有裨交涉亦非淺鮮是否有當謹附片會
陳伏乞
聖鑒訓示謹
奏

指省江
奏爲江
恭摺仰
聖鑒事
於分發
甚前於
准停止
旨之日
餘候補
特補四

營無所不至殊非澄敘官方之道抑亦人心風俗之憂現雖停止捐納而從前業經報捐指省江蘇尚未引見驗看到省者實繁有徒若不設法疏通吏治安能起色臣等與司道一再商酌擬懇

天恩敕部自道府以至未入流除榜下即用及特旨發往各員照舊辦理外其勞績捐納各項人員自此次奉旨之日起一律停止分發江蘇二年鹽務各官停止分發兩淮二年其先經捐指江蘇及保留江蘇尚未分發到省之員停止限內有願改指他省者均准照案免交離省等項銀兩俾昭公允俟二年後由臣等察酌情形再行奏明辦理一面由臣等將

在省候補各員嚴行甄別酌定去留以肅官常而杜冗濫謹合
詞恭摺具陳伏乞
皇太后
皇上聖鑒訓示謹
奏

考工記圖

病勢就痊力疾銷假片

再臣前因患病奏懇開缺調理欽奉

恩旨著賞假一箇月安心調理毋庸開缺欽此並奉電傳

諭旨朕欽奉

慈禧端佑康頤昭豫莊誠壽恭欽獻崇熙皇太后懿旨劉坤一

奏因病懇請開缺一摺該督公忠體國爲朝廷所倚畀現在時

事多艱兩江重地正資坐鎮除已賞假一月毋庸開缺外著須

賞人葺二兩以資調養一俟就痊即行具奏用慰廑系欽此跪

誦之下感激涕零當經電奏叩謝

天恩一面趕緊延醫調治兼旬以來頭暈漸愈眠食亦稍勝於

前惟痔疾下血日多精神仍覺困憊雖日事藥餌恐難剋期就痊兩江政務本極殷煩又值會議商約關繫尤重稍有遲滯即虞貽誤事機臣受

國厚恩涓埃未報時局至此何敢愛惜微軀謹於三月初十日力疾銷假照常辦公理合附片具陳伏乞

聖鑒謹

奏

請　賞互保東南各國領事摺　光緒二十八年三月初九日

奏爲前歲兵端猝啟上海各國領事和商保護有裨大局懇

恩賞給寶星以酬勞勩恭摺仰祈

聖鑒事竊查光緒二十六年北地拳匪滋擾猝發兵端京津戒嚴東南因之震動沿江一帶伏莽潛滋到處思逞中外商民紛紛遷徙一夕數驚各國復徵兵調艦聲稱保敎護商分布各口倉皇擾攘互相疑懼內外交訌辦理甚形棘手適奉

諭旨責令各直省將軍督撫相機審勢保守疆土臣等函電交馳妥議互保之策以臣宣懷久駐上海與各國領事聯絡有素督同前江海關道余聯沅妥籌商辦各領事因與駐京使臣聲

息隔絕電經本國外部給予辦事之權彼此再三晤商堅明約
束訂定上海租界由各國實力保護長江及蘇浙等處內地均
歸各督撫實力保衛兩不相擾以保全中外商民人命財產爲
重江海口岸各國祇酌派一二兵輪以安洋商之心至各路礮
臺及製造局等處勿往游弋駐泊均能奉約維謹一切防守事
宜並經臣等妥爲布置處以鎮靜各處土匪滋擾立卽剿滅遇
有交涉委曲商籌各領事亦均能和衷共濟深信不疑歷時數
月倖免釁端事後追維實非始料所及臣等受
恩深重各有應盡之責而各領事始終協助得以轉危爲安實
屬力顧大局茲將各洋員銜名開具淸單恭呈

御覽合無仰懇
天恩俯准照擬分別
賞給寶星以酬勞勩出自
鴻施除咨外務部查照外謹合詞恭摺具陳伏乞
皇太后
皇上聖鑒訓示謹
奏

隨辦洋務人員分別請獎摺 光緒二十八年三月初九日

奏爲隨辦洋務人員異常出力懇

恩分別獎敘以示鼓勵恭摺仰祈

聖鑒事竊查隨辦南洋洋務出力人員定章三年奏獎一次以十員爲率歷經循辦在案自光緒二十四年四月請獎以後扣至二十七年四月又屆三年期滿近來商務日闢交涉益多保衛調和本已倍形繁重光緒二十六年北地拳匪事起全局震驚又有回天富有貴爲各項票匪乘機思逞各國增兵調艦聲稱保商護教駛入長江中外商民互相疑懼倉皇遷徙遠近騷然安危之機間不容髮臣一面將水陸各營密爲分布遇有匪

徒蠢動立即勦除一面分派各員與各國領事妥爲聯絡倡議互保巡防彈壓電牘紛馳各該員不避艱危相機籌辦喫緊之際甚至徹夜不寐堅忍勞苦實屬倍異尋常用能化險爲夷地方得以安堵臣待罪南洋本有應盡之責款局大定尚蒙懋賞優加各該員等奮勉從公臣實不忍沒其勞勩茲仍照向章保奬十員內有勤勞尤著者五員按照異常勞績請奬其餘五員仍照尋常勞績奬敘竊維論功行賞朝廷一秉至公此次變出非常與歷屆情形迥異臣斟酌再四既不敢稍涉冒濫亦不能不分別辦理期昭公允謹繕具清單恭呈

御覽合無仰懇
天恩俯准照擬給獎以示鼓勵出自
逾格鴻施除將各該員履歷分咨外務部吏部外理合會同江
蘇巡撫臣恩壽恭摺具
奏伏乞
皇太后
皇上聖鑒訓示謹
奏

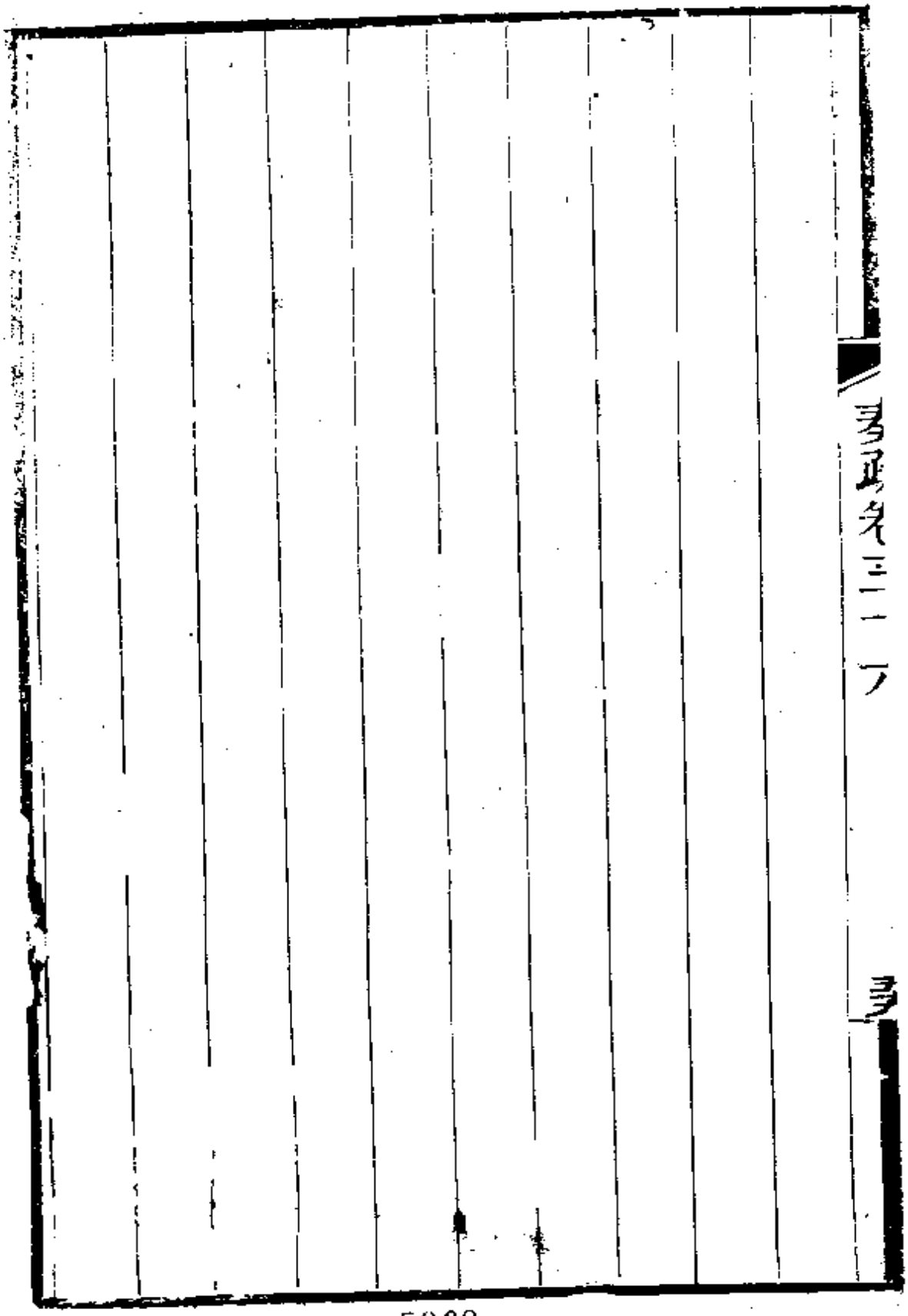
雍正朱三十八

劉忠誠公奏疏

卷三十七目錄 光緒二十八年四月起至九月止

籌辦江南省學堂大略情形摺
蘇省籌解直隸協餉片
舉行軍政請展限一年片
核減陸師學堂獎案仍請照准摺
江甯設館課吏摺
都司通匪革職審辦摺
籌解帑利要需實難如數片
恭謝 恩賞摺

已故將軍被誣懇　予昭雪摺

開濟兵輪失事片

前署浙江撫臣病故請　卹摺

查明部內梟匪幕丁情實摺

大員鄉舉周甲請重赴鹿鳴宴摺

道員席匯淵等請　交軍機處存記片

楊模等捐建小學堂懇　予嘉獎片

駐甯駐漢領事請一律給獎摺

籌挑揚州河道動撥經費摺

蘇局倣鑄銅元暢行無弊片

揚州署守石作楨撤任革職片
江北河運出力各員請獎摺
遵保人才恭應經濟特科摺
代遞前浙江巡撫臣遺疏摺
製造局監工洋員請分給寶星片
裁減三省制兵更定章程摺
撥濟廣西槍礮片
裁汰淮北監掣同知各缺片
代遞前撫臣張汝梅遺疏摺
總兵勞故邀懇　賜卹摺

典史錢濤請附祀丹陽片

口授遺摺

籌辦江南省學堂大略情形摺 光緒二十八年四月初八日

奏爲遵

旨籌辦江南省各學堂大略情形恭摺具陳仰祈

聖鑒事竊臣欽奉光緒二十七年八月初二日

上諭各省所有書院於省城均改設大學堂各府廳直隸州均設中學堂各州縣均設小學堂並多設立蒙養學堂著各該督撫學政切實通籌認眞舉辦等因欽此又奉十月十五日

上諭前經諭令各直省設立學堂責成該督撫學政切實通籌舉辦查袁世凱所奏山東學堂事宜及試辦章程著政務處即將該署督原奏並單開章程通行各省應即倣照舉辦等因欽

此均經轉行欽遵籌辦去後本年二月初二日復奉
諭旨催令妥速開辦具奏等因仰見
聖朝銳意興學力圖自强敬聆之下感奮莫名又經恭錄行催
司道妥速籌議詳辦茲據江甯布政使吳重憙江安糧道胡延
江南鹽巡道徐樹鈞詳稱伏查江南原設水師學堂陸師學堂
及格致書院講求中外諸學有年並將堂中學生派往東洋肄
業風氣現已漸開今將徧設學堂實爲迎機利導惟學業有淺
深功夫有次第必先由小學而人中學由中學而人大學而小
學必須課本課本尤資師範此一定不易之理現已另設師範
學堂選中學淹通人品端正者授以算法繪圖等事學成給以

文憲便爲小學堂教習則小學不患無師又江楚會設編譯書局一俟成有課本咨送京師大學堂核定頒行則小學又不患無書小學既立中學大學得以依次興辦茲將江南省文正書院改設小學堂一所聘候選教諭陳作霖爲總教習課上元江甯兩縣人士習初級淺近之學鍾山書院改設中學堂一所聘河南候補道濮文暹爲總教習課江甯府屬人士習普通之學均就原址酌量增葺至高等學堂爲課專門之學江南地大物博風氣人文淵藪省會高等學堂規模必求宏敞俾可廣育人才現在設法籌款擇地建造庀材鳩工接續舉辦聘翰林院編修繆荃孫爲總教習其尊經鳳池兩書院改爲校士館凡舉貢

生童年齒已逾定章未能選入學堂者按月課試策論經義膏
奬悉仍其舊以示體恤凡各學課程以入學次序分等級固不
宜欲速而致陵躐亦不宜求備而苦煩難尤不宜歧視中外而
有偏重中西並課由淺入深無論初級普通專門總應恪遵
諭旨以四書五經綱常大義爲主以歷代史鑑中外政治藝學
爲輔務使文行交修講求實用仰副
朝廷圖治作人之至意上元江甯兩縣小學堂額取各八十人
附課十人以少年聰穎文理清通之士充之江甯府中學堂額
取一百六十人附課十人本應以小學畢業生拔補現中小學
同時並舉權且考取經義策論及曾習西文算學格致之舉貢

生監送入肄業以後仍以年限遞升省城高等學堂額定三百人本應俟各中學有畢業學生拔尤補入惟當此需才孔亟之時若俟輾轉遞升不免曠日持久自應變通辦理亦擬俟高等學堂規模粗定後於舉貢生監中考取已深通中學經義策論及習過西文算術格致之有門徑者先令補習普通再習專門以期速成以上三學堂各照定額於開辦時先取一半數年後再行全取此外更於省學堂設藏書樓薈萃中外書籍並各種圖冊以供師生流覽設儀器院備列各種儀器以資考驗研求之用將來各生學成遵章咨送京師大學堂候

旨獎勵並因材選派游學外洋以廣見聞而資閱歷所有委員

教習均已分別委請開辦各府州縣書院亦已飭令改爲學堂其民間自設之蒙養學堂均令遵章辦理以歸一律惟經費多有不敷道省各屬尚未能一律辦齊已飭就近籌款以期徧立至省城常年經費以從前書院經費計之多不敷用而開辦建造需費尤多現由司道設法籌措先將裁改各書院經費分別存留提用其不足者已在司局先行挪墊以濟動工之需以後無論如何爲難總令逐漸增益期於必成等情擬具試辦章程詳請具

奏前來臣維興賢育才誠爲當務之急鼓舞振作尤賴學堂爲轉移大政所關豈容延緩惟學堂較書院規制不同需款增鉅

江省財力支絀萬分不特省城高等學堂事屬創辦鉅款難籌
即就書院改設之府縣中小學堂亦需另籌修葺及增撥常年
經費的款數月以來臣與司道再四籌商甫經定議亟應及時
興辦以慰多士喁喁嚮學之忱現已諄飭司道挪提款項將三
學堂一切事宜趕速籌備接續開辦一面訪延東洋品學兼優
之人來華入堂教習並行催各屬妥速籌議改設中小學堂俾
廣造就而資升進除試辦章程先行咨送京師大學堂查核如
續應增改隨時妥核辦理外所有籌辦江南省各學堂大略情
形謹會同江蘇巡撫臣恩壽江蘇學政臣李殿林恭摺具
奏伏乞

皇太后
皇上聖鑒訓示謹
奏

蘇省籌解直隸協餉片

再承准軍機大臣字寄光緒二十八年二月十九日奉

上諭直隸協餉著自本年始即照戶部核定單開各款籌解足數不准稍有延欠等因欽此當即恭錄開單分飭各司關局竭力遵籌茲據江蘇藩司呈覆認解淮餉銀八萬兩閏年加銀二萬兩江海關道詳覆海防經費銀四十六萬兩仍照向章按結提解認解淮餉銀三十六萬兩練餉銀二十四萬兩製造經費銀八萬兩均自本年起分勻籌解江西督銷局電稟認解淮餉銀二十二萬兩其淮運司淮餉銀十萬兩鎮江關淮餉銀六千兩湖南督銷局淮餉銀二萬兩均據先後電稟照數勉籌按年

解足等情前來臣查蘇省自稅釐抵還洋款以來各省撥補之款欠解甚鉅現因各籌新案償款自上年起數更短少以蘇省現收進項悉供本省之需已屬異常竭蹷何能協濟他省第關畿輔濟餉要需自應儘力籌挪未敢稍事延緩現在飭據各司關局每年認解前款或勉照派數或稍有短絀共計銀一百五十六萬六千兩核之戶部單派蘇省應解銀一百八十一萬六千兩總數將及九成就目前而論實已不遺餘力如將來再奉增撥別款或鎊貴還款增鉅則挹注無從恐卽此認定之款亦難作爲定數臣與袁世凱同處艱難義當合力經營共維大局惟蘇省實在窘迫情形不得不據實瀝陳現已將認解各數電

准袁世凱覆稱蘇省協餉解及九成三輔幸甚倘他省亦能如此協助實於大局有裨等語除嚴飭各司關局將此次認解各款務籌足數源源報解不准再有短欠並分咨外所有蘇省力籌認解直隸協餉緣由謹會同江蘇巡撫臣恩壽附片具陳伏乞

聖鑒訓示謹

奏

舉行軍政請展限一年片

再准部咨本年輪辦軍政行令各省照章辦理於十月內具題到部又准部咨自本年軍政起凡京外綠營弁兵悉令考驗槍礮倘爲期太促未能諳熟准其奏請展限各等因臣查軍政爲考核大典黜陟攸關必須詳愼辦理方期核實兩江各營將弁自上年飭令一律改習槍礮閱時未久誠有如部臣所言未能諳熟者況當裁改營制尙未定案事務益形繁重本年軍政例限實屬趕辦不及合無仰懇

天恩俯准將江蘇安徽江西三省軍政展限一年扣至次年十月具奏期昭妥愼如蒙

俞允其下屆軍政仍自光緒二十九年起扣足五年舉辦以歸畫一除咨部查照外謹會同江蘇巡撫臣恩壽安徽巡撫臣聶緝槼江西巡撫臣李興銳江南提督臣李占椿附片陳請伏乞聖鑒訓示再長江水師各營官弁向習槍礮不在展限之列現已咨會長江提督臣程文炳認眞考核遵於本年趕辦合併陳明謹

奏

核減陸師學堂獎案仍請照准摺光緒二十八年四月初九日

奏爲江南陸師學堂畢業學生及出力各員籲懇

天恩仍准照章給獎恭摺仰祈

聖鑒事竊江南創設陸師學堂自光緒二十二年冬間開課扣

至二十五年冬間三年期滿經臣於是年十二月間將畢業優

等學生及出力各員分別文武職恭摺

奏保旋經兵部將武職各員議准嗣准吏部咨各省操防練軍

等營均無例保成案陸師學堂期滿若准其奏保將來凡有陸

師省分必致紛紛援案請設陸師學堂爲按年例保之地既於

各省防營操練有礙亦與臣部歷辦各省防營保案章程不符

所請應毋庸議奏奉
諭旨依議欽此咨覆到臣在部臣嚴覈保案誠爲愼重名器惟
查今日時勢以練兵爲亟而練兵之要以選將爲先江南陸師
學堂原爲教育將才而設當三年畢業時經臣親往督同司道
及在堂各員分門別類命題考試各該學生於兵法行陣營壘
軍械地勢測量算學繪圖工程各理法以及馬步礮各隊打靶
體操等藝均能確有心得融會貫通德國親王亨利英國爵紳
貝思福美國使臣康貝先後來堂閱操亦各極口稱許各該教
習等員於創辦之始夙夜在公勤奮將事實屬著有微勞且查
奏設該學堂原案經前署督臣張之洞奏請三年期滿倣照總

署同文館章程擇尤保獎欽奉
硃批著照所請該部知道欽此江南水師學堂暨北洋武備學
堂亦迭次奏准給獎有案若如部臣所稱江南陸師學堂不准
請獎殊與奏定章程不符各學生既乏上進之階各委員亦抱
向隅之戚況辦理學堂與防營操練迥乎不同未可相提並論
時艱至此興學實爲要圖銳意自强武備視文事尤重方以未
能遍設學堂爲憾正不必以援設學堂爲嫌此次武職保獎業
經兵部核准一案兩歧亦不足以昭公允現經臣覆加查核將
前次擬保文職四十五員大加核減計刪去三十員僅餘十五
員實係學業最優勤勞最著謹繕具清單恭呈

御覽合無仰懇
天恩俯准照擬給獎以昭激勸而勵將來出自
逾格鴻施除飭取履歷咨部查核外理合恭摺具陳伏乞
皇太后
皇上聖鑒訓示謹
奏

江甯設館課吏摺 光緒二十八年四月初九日

奏爲江甯省城設立課吏館以資考核恭摺具陳仰祈

聖鑒事竊於光緒二十八年正月十七日奉

上諭各省候補人員冗濫尤甚平時不加考察一旦使之臨民

莅事安望其措理得宜近來各省已有奏設課吏館者自應一

體通行惟重在考核人才不得視爲調劑閒員之舉仍著該將

軍督撫兩司等勤見僚屬訪問公事以覘其才識並察其品行

其賢者量加委任不必盡拘資格其不堪造就者卽據實參劾

咨回原籍統限半年具奏一次務當破除情面嚴行甄別不准

虛應故事稍涉瞻徇等因欽此仰見

聖主澄敘官方實事求是之至意跪誦之下欽佩莫名臣等竊
維爲政首重得人安民必先察吏督責於臨事不若校覈於平
時詢考其事言始得詳徵其才識江蘇仕途冗雜流品紛淆亟
宜加意甄陶期得眞才而資治理遵經轉飭司道妥議籌辦去
後茲據江甯藩司吳重憙江安糧道胡延江甯鹽巡道徐樹鈞
酌擬章程先後具覆並擇定善後局公屋一所設立課吏館藩
司總理館事糧道巡道爲正副館長凡係在省候補人員分班
輪流傳入館中就本館所備書籍分刑名錢穀武備交涉四科
令傳到各員自認一科按日肄習以鈔錄劄記爲功課由該司
道隨時稽核甄別高下默爲存記每年四仲月分班傳考一次

最優者立予委署其次列爲等第酌記功過積功過至三次者分別酌委停差如有才識閎通品行純正者擇尤請保破格錄用其識見猥瑣文理荒謬之員據實詳請勒休回籍似此專定課程輪班肄習分期考試明示勸懲庶在省各員爭自濯磨悉心考究實於鑒別人才講求吏治均有裨益業於三月初二日開館館中經費就原有考課吏治款內動支如有不敷另行籌撥詳請

奏咨立案前來除督飭司道認眞考核秉公棄取冀漸收得人之效並分咨政務處吏部查核外所有江甯省城設立課吏館緣由謹合詞恭摺具陳伏乞

皇太后
皇上聖鑒敕部立案施行謹
奏

都司通匪革職審辦摺 光緒二十八年四月初九日

奏爲都司捕匪不力迹近縱庇請

旨革職歸案審辦恭摺具陳仰祈

聖鑒事竊照沿江一帶伏莽未靖票匪會匪時出肆擾蹤迹飄忽靡常迭經臣等嚴飭各營實力捕拏懲辦總難盡絕根株茲於華陽下江口黃顯榮停船被劫案內獲犯曾少卿供出逸匪多名並稱匪首唐連覺潛匿建德縣境當經臣文炳鈔供咨行飭緝一面嚴札署華陽營右哨都司劉自連前往緝捕嗣據署建德縣知縣張廷權拏獲唐連覺解省而該都司尚在中途逗遛並無一字稟報緝捕無能已難辭咎且查各犯供詞該都司

有與唐連覺飲食往來情事迹近縱庇經臣文炳將該都司先行撤任解至安徽省城由臣緝槼飭令臬司督同審訊該都司供詞刁滑聲稱係挾嫌誣扳難保非恃符狡展相應請旨將正任吳城營前哨守備署華陽營右哨都司劉自連即行革職歸案審明實情從嚴懲辦以成信讞而肅戎行謹合詞恭摺具陳伏乞

皇太后

皇上聖鑒訓示再該員劉自連所遺吳城營守備員缺容臣等另行揀員請補合併陳明謹

奏

籌解帑利要需實難如數片光緒二十八年四月初十日

再臣接准內務府咨本府具奏籌備要差急需請飭兩淮山東兩省將歷欠

帑利銀各籌解七萬五千兩照案請由戶部先爲借撥銀十五萬兩俾備各項差務俟兩淮山東解款到京即行歸還以清款目等因奉

旨依議欽此鈔錄原奏到臣並准戶部咨同前由即經轉飭如數籌解旋據運司程儀洛詳稱兩淮應解

帑利從前行運綱鹽原有歲徵之款嗣後改綱爲票各處綱商無一存者以致各項利銀均歸無著前於光緒十六年奉撥前

項要差銀二十萬兩案內經前司詳請另撥前督臣曾國荃飭於海分司庫經收正課項下撥銀二萬兩籌防局經收川釐項下撥銀二萬兩交由前司匯解交納並附片

奏明在案奉札前因是否查照十六年成案酌量飭撥由司交商匯京等情經臣查明現在海分司庫款異常竭蹶川釐已改還洋款非歸籌防局經收均屬無款可撥自應由司照撥匯解嗣據該運司詳報於司庫光緒二十七年下半徵存淮南正課項下動撥庫平銀二萬兩請給文批飭交號商匯解戶部交兌並咨明內務府查照在案臣維前項關繫供備要差非尋常撥款可比復飭如數補解去後茲據該司詳覆司庫所收課項入

款有常而出款無定近年添撥洋款及墊解各項協餉支數繁多益難周轉目前籌解三四兩批邊防京餉等項及改解滬關之閩廠經費銀兩羅掘俱窮所有前解要差二萬兩已屬勉力騰挪其餘銀兩實難如數籌撥等情詳請具

奏前來除分咨戶部內務府查照外理合附片陳明伏乞

聖鑒謹

奏

恭謝　恩賞摺光緒二十八年五月十九日

奏爲恭謝

天恩仰祈

聖鑒事竊於光緒二十八年四月初十日奉

旨平定粵匪捻匪回匪方略前由外務部刊印現存尚多著賞

給各省督撫各一部由外務部頒發等因欽此遵經派人領齎

到甯當即恭設香案望

闕叩頭謝

恩祇領竊維經世保邦非殷憂無以啟

聖戡亂定變惟

善繼乃能迪光溯昔嶺嶠揚氛蹤躅獨深於南服徐方煽燄俶擾幾徧於中原繼以烏氏蕃渠反側逞貙狼之毒龍堆塞種披猖肆蠻觸之爭欽惟
文宗顯皇帝廣運聖謨
恭行天討
穆宗毅皇帝紹承
武德
纘集大勳
漢日再中慶
兩朝之濟美

堯天復旦張九伐以宣威我
皇上仰秉
姒規穩操
宸算有苗終格干羽舞而寰宇永清眾志成城候尉置而邊陲
式奠世變周乎二紀勞
聖神文武之經營紀載萃乎三編訖南朔東西之聲教允震今
而鑠古實旋乾而轉坤臣昔厠戎行未嫻將略久膺疆寄愧總
師干茲復渥荷
禮恩榮頒
睿製拜

神機於天上陰符陋呂望六韜
錫祕笈於人間
寶典比泰郊三誓
鴻施下逮鼇戴難名惟有運甓習勤受書勵志懲前毖後切桑
土之綢繆簡實儲才期金湯之鞏固竊幸
球圖賁寵藉探
珠囊金匱之奇更欣琛賫來王共上鏡清砥平之頌所有微臣
感激下忱謹繕摺叩謝
天恩伏乞
皇太后

皇上聖鑒謹
奏

已故將軍被誣懇　予昭雪摺　光緒二十八年五月十九日

奏爲已故將軍戰功卓著受誣頗深籲懇

天恩俯賜昭雪以彰公道恭摺會陳仰祈

聖鑒事竊查光緒二十四年十一月江甯將軍豐紳因病出缺

經臣坤一會同臣額勒春由驛具奏並代呈遺摺奉

旨從優賜卹備極寵榮凡在臣工同深感奮嗣於二十五年二

月經署將軍臣毓秀奏參豐紳前在江甯任內於所收洲款朘

削浮冒罔恤兵艱御史彭述隨卽奏請將該故將軍

卹典量予裁抑奉

旨著撤去專祠並毋庸予謚等因欽此仰見

朝廷予奪一秉大公下懷莫名欽佩惟是廉污須徵素行是非自有公評未便以一面之詞遽爲定論臣坤一與豐紳共事最久臣崇善與豐紳同於光緒二十年經督辦軍務處奏留管帶神機營馬步各隊夙諗該故將軍平日砥礪廉隅愛惜士卒決無朘削浮冒之弊並據該故將軍之子休致驍騎校舒通阿呈稱伊父在任所收洲款除八旗公用外餘皆發存右司並未分毫染指有該右司月報可憑今抱不白之冤有關伊父名節泣請代爲申雪等情前來臣坤一以此項案卷存在旗營無從覈辦及臣崇善到任調查豐紳任內收支洲款數目均係實用實銷訪諸八旗官弁亦稱豐紳並無朘削浮冒乃於身後被誣臣

等私心痛之豐紳統兵多載服官有年經手兵馬錢糧不知凡幾從不聞有劣迹何獨於區區洲款任意肥私查此項洲款經前任將軍穆□□奏明不入奏銷原以外閒一切雜支不必盡合定例八旗官兵最苦不能不隨事通融此係向辦章程非自豐紳爲始如果豐紳稍有侵蝕剋剝兵丁旗營耳目衆多何竟無一人控訴毓秀署事不滿兩月未能熟悉情形僅據一二人疑謗之言率行彈劾人心皆爲不平今經臣等查明豐紳並無朘削浮冒實迹合無仰懇

天恩俯賜昭雪以慰忠魂至該故將軍壯歲從戎身經七百餘戰勳勤懋著爲

國干城應否仍准建祠
予謚之處伏候
聖裁非臣等所敢擅請謹合詞恭摺具陳伏乞
皇太后
皇上聖鑒訓示謹
奏

開濟兵輪失事片

再開濟兵輪前經調至江甯下關停泊遇有各國兵輪往來還答禮礮本年五月十七日午時忽據報稱該輪轟炸沈沒當即派員往查旋據該船管帶官福建烽火門參將李田稟稱該管帶因赴下關礮臺會商輪臺還禮事宜忽聞大聲發於江中開濟兵輪被轟沈沒當雇多船沿江撈覓救起水勇陳鴻第陳祖藻二名訊據供稱該勇等正在船首做工聞險立縱入江遇救得生如何失事委不知情其餘在船弁勇七十餘人均已轟斃無從查問伏查兵輪火藥子彈向係專艙收儲極爲嚴密非操練取用不准擅啟艙門十七日適值星期放假在船弁勇正當

料理午膳更無啟視藥艙之理惟是日天氣燥悶藥艙存儲之無煙等藥性又猛烈或由藥受鬱悶熱氣過度猝然轟發從前外洋兵輪亦有無端轟沈者默揣因由當不出此事雖出於意外而戰艦遽燬又斃多命咎無可辭稟請治罪等情前來臣查李田係由閩廠學生出身管帶兵輪歷有年所雖平日尚諳駕駛而此次鉅艦無端轟炸總由未能慎重檢點所致情罪較重迴非藥庫失慎可比已由臣先行飭發中軍看管並責令雇人撈取礮械及轟斃人等屍身棺殮一面將請假登陸未罹於難弁勇六十餘員名照章遣散相應請

旨將管帶開濟兵輪福建烽火門參將李田即行革職俟打撈

事竣發往軍臺效力贖罪以示懲儆至在船轟斃弁勇慘遭此
厄殊堪矜憫擬請查取職名開單咨部照例議卹以慰幽魂除
分咨外務部兵部查照外理合附片具陳伏乞
聖鑒訓示謹
奏

書疏卷三十一
三

前署浙江撫臣病故請　卹摺　光緒二十八年五月十九日

奏爲大員在滬病故輿情愛戴稟請奏卹恭摺具陳仰祈

聖鑒事竊前署浙江巡撫開缺湖南布政使余聯沅因病在滬就醫調治無效於上年十一月十六日病故據蘇松太道袁樹勛呈報到臣正在具摺奏報間據蘇浙紳士三品銜候補四品京堂龐元濟等二十六員聯名稟稱該前署撫余聯沅湖北孝感縣人由翰林洊歷諫垣補授福建鹽道歷署福建按察使布政使皆有政聲迨調補蘇松太道善政尤多其最著者光緒二十六年夏間北方拳匪肇釁全局震驚上海爲通商總埠各國戰艦洋兵雲集謠諑紛起防務戒嚴寓滬紳商日謀避地惶遽

萬分兼之外來游匪句結土棍時思乘亂起事內奸外侮勢將一發燎原安危之機間不容髮該前署撫多方戒備嚴密巡防復奉委與各國領事定議互保東南各省得以安全關繫大局實非淺鮮一面捐廉募勇晝夜分巡外保教堂內靖遊匪迨至皖鄂票匪逋逃上海租界出沒靡常則又多方設法擒治巨魁無稍枉縱卒使海上安堵如常從容接濟西北方事之殷該前署撫日則奔走於炎天烈日之中夜則自治官書每接警電輒憂憤涕泣或數夕不寐或一夕數興自夏徂秋迄無甯晷形神憔悴遂成下血之證嗣又患肝胃氣痛該前署撫以時艱孔亟乘輿播遷不敢稍休仍强起視事累遷江西按察使湖南布政

使旋奉
恩命署浙江巡撫迅速赴任該前署撫知浙事緊要扶病起程
到任後先將全省教案議結各領事主教鑒其公忠故償卹銀
兩視各省爲少並於衢州教案內省釋無辜株累者數十人嚴
飭各屬整飭緝務拏獲台州巨匪吳玉葵訊明懲辦浙東盜風
藉以稍息二十七年六月卸任至滬就醫呈由臣奏准開缺調
理延至十一月十六日在寓病故其在道任捐廉銀八千兩爲
龍門書院經費嘉惠士林在浙創辦各屬義塚先後輸秦晉賑
捐爲數巨萬又捐印度賑救濟會皆勿稍吝惜生平儉於自處
而勇於爲善大致如此上海紳商江浙士庶聞該前署撫一病

不起無不同聲悲感至於隕涕至該前署撫爲御史時首劾康
祖詒卽康有爲非聖非法心術不正尤爲獨有先見善於辨奸
紳等感循遺愛未忍沒其勞勩公懇邀
恩准於上海地方捐建專祠生平政績
宣付史館立傳以彰忠藎等情稟請具
奏前來臣查該前署撫臣余聯沅沈毅明決忠愛性成宣力京
外垂三十年其在蘇松太道任內適值拳匪滋事上海爲通商
總匯之區全局機紐經臣會同湖廣督臣張之洞飭派會商各
國領事訂議互保艱難籌畫卒能有成於大局不無裨益方冀
克享遐齡時艱共濟乃以積勞致疾竟至不起悼惜實深旣據

該紳等臚陳政績合詞籲請
奏卹未敢壅於上
聞合無仰懇
天恩俯准將已故前署浙江巡撫開缺湖南布政使余聯沅
量予賜卹並將政績
宣付史館立傳准由該紳商在上海捐建專祠以彰勞勩而順
輿情之處出自
逾格鴻施除咨部查照外理合恭摺具陳伏乞
皇太后
皇上聖鑒訓示謹

奏

查明部內梟匪幕丁情實摺光緒二十八年五月二十日

奏爲遵

旨確查據實覆陳仰祈

聖鑒事竊臣承准軍機大臣字寄光緒二十八年三月二十六日奉

上諭有人奏江南蘇松常鎮揚通一帶鹽梟林立劫人勒贖上年正月間武進陽湖並有仇殺至數百人之案通州海門等屬幕友家丁勢法營私等語江蘇地方緊要沿江梟會各匪尚多全賴吏治整飭消患未萌著劉坤一按照所指各節認眞查辦據實覆奏毋稍徇縱原片著鈔給閱看將此諭令知之欽此遵

旨寄信到臣當經遴委江蘇候補道杜俞前往蘇松常鎮一帶江蘇即用道李光瑜前往揚通海門一帶按照原奏各節嚴密確查茲據先後稟覆前來如原奏蘇松常鎮揚通一帶鹽梟林立儼分引岸買鹽則通衢白晝過秤捆包運鹽則結陣連檣鳴槍架礮劫人勒贖敢擄當差道員行賄放私能通實任鎮將上年正月武進陽湖民梟仇殺至數百命各節查常州府屬之武進縣與陽湖宜興犬牙相錯與金壇溧陽丹陽水陸相連自光緒二十六年北方拳匪事起各處莠民聞風蠢動即有外江匪船裝載私鹽攜帶軍械由武進小河等口連檣入內暗地灑賣始尚不敢生事繼則聚賭拋頭開堂放飄入其會者譎詐橫行

無所不至雖經地方官隨時拏辦此風仍未稍息內有紅幫青幫匪黨名目青幫專重販私紅幫兼行劫掠鄉民積恨紅幫已深於是年冬月乘其不備聚殺多人皆於昏夜剖腹沈之水底自知非法同心諱言迭次訪查莫能得其實證二十七年正月小河口等處謠傳紅幫三路進攻尋仇報復經臣訪聞會同調任撫臣聶緝槼電札委統領江勝軍道員杜俞馳往查核該道抵常州後明查暗訪將著名滋事首要及造謠奸民一體購拏嚴辦餘匪潛逃風聲略息復帶隊至卜弋查室奔牛等鎮傳集紳董切實開導告以分駐營勇儘可安枕如有匪來報營兜剿或捆送營縣不得私戕出示曉諭後即親歷各處責成董保互

相清查由是匪難容身人心漸就安貼一面刊發自新免究票據並嚴禁誣扳以杜反側至所稱鳴槍架礮劫人勒贖查有光緒二十五年冬間匪首金昆秀與金雲飛包石泉在南匯地方綑縛地保勒贖三百元復在周浦鎮搭棚聚賭南匯縣柘林都司聞風往查該匪膽敢持槍拒捕嗣經武生張姓將包石泉格斃該匪復敢率黨扛屍索命並向該處鋪戶逼索銀元經前署督臣鹿傳霖札委該道杜俞督率弁勇拏獲金昆秀正法金雲飛監禁備質又查有二十六年二月崑山地方有匪首董道能率黨槍斃鄉民四人劫去九人經飛划營官周遠朋格斃董匪遂將劫去之九人救出至所稱敢擄當差道員係指韓慶雲之

事光緒二十六年六月十五日江蘇候補道韓慶雲因事經過常州三官塘天甫破曉與梟船相遇互爭縫路家丁謾罵梟即過船將韓慶雲拉去經武進縣施沛霖率勇追回旋由太湖水師及新勝營將匪首徐貴友拏獲經調任撫臣聶緝槼批飭正法江北七濠口十二圩素爲鹽梟出沒之區飄忽靡常此拏彼竄然揚通等屬尚無劫人勒贖之案實任鎮將職守綦重應知自愛何至賄通放私即如上年冬間蘇松鎮總兵陳旭設計將匪船誘出四面圍攻斃匪甚多獲鹽無算匪黨恨之刺骨遂於本年四月在鎮江烏沙港地方假扮魚舟襲攻巡船傷斃哨弁巡勇現正嚴飭拏辦具見鎮將認眞巡緝梟匪意在復仇可爲

賄賂難通之證此查明鹽梟滋事之實在情形也又原奏通州近年諱盜幕友黃穆劣迹最著置買田產開設錢鋪取民女爲妾及知州代懲佃戶縱容收受乾脩科派典商分外規禮搜括雜稅侵吞入己海門家丁金某招搖撞騙納賄攬權同知梁佩祥官聲大壞各節查通州自光緒二十四年以後其出盜案十餘起有已經獲盜者有未經獲犯者知州汪樹堂於盜案隨報隨勘亦卽據實具稟並無報而不勘勘而不稟之案黃穆在汪樹堂幕頗久於光緒十七年將親女嫁與汪樹堂之胞姪汪某爲妻事在未到通州以前黃女現已病故黃穆聲名平常與通州白蒲鎭劣紳沈來寬號廣庭者聯姻致滋物議黃穆在新地

置田數十畝並無新西關廟之稱黃穆住宅在城內西關帝廟所謂新西關廟或卽指此至黃烈祠黃太和黃輪香黃始宜等名均係糧串名目該委員遵飭改裝易服前往密查未便至州署調卷無從查考白蒲街開有謙吉錢店兼賣棉紗有謂係沈黃合股者道路傳聞未敢據以爲信黃穆有妾二人一係通州人一係家婢收房有無壓制弋取情事並無實據但幕友非官可比似不得謂之民女黃穆曾因田產招佃意欲加租佃首應鶴林不允遂勒令退租另招錢兆南承佃汪樹堂並無代爲懲辦之事其收受屬縣乾脩聞如皋泰興各餽黃穆節敬二三十金歷年已久尚非始自黃穆別無乾脩名目通州典鋪共二十

餘家每節公送黃穆洋銀七十元隨封七元詢之典商實有其事不能曲爲之諱至搜括雜稅入己徧訪居民僉稱自光緒二十四年商民顧森泰等聯名稟請將雜稅改爲商家包捐案經稟定黃穆實未搜括入己汪樹堂與黃穆共事有年見其熟悉地方利弊信爲老練不及覺察輿論皆然似尚可信海門家丁金春亭倚官信任操縱自由該處居民交相訾詬如民人崇清和開張客棧去歲中秋鄰人鬧事株累及崇金春亭聞崇姓小康嚇詐索賄如願始快又糧書高鼎元者金春亭誣其私行設櫃詐取賄賂若干怙勢狠貪肆行無忌眾議紛起署同知梁佩祥毫無覺察官聲貽玷率由於此此查明通海幕丁之實在情

形也臣查沿江一帶及太湖等處港汊紛歧向爲叢匪之藪自
上年鹽斤加價官銷愈滯私梟愈多臣久任兩江於緝拏鹽梟
會匪一事從不敢稍涉鬆懈每年懲辦總不下數十案均於訊
明後卽行批飭正法無如利之所在雖嚴刑峻法仍難戢其貪
心近來裁撤營勇不下萬餘人難保無會匪票匪煽誘入黨擾
害閭閻若謂盡絕根株臣誠不敢作此欺飾之語惟有督飭文
武整頓捕務隨時嚴拏遇有大股匪徒滋事立卽派兵剿滅毋
任蔓延以期奸宄戢而地方可安淮銷暢而還款無誤仍當欽
遵
諭旨整飭吏治消患未萌爲正本淸源之計以仰副

聖主垂念南服之至意通州直隸州知州汪樹堂在任十年平日官聲頗好輿情愛戴此次派員前往密查亦僉謂州官勤能僅止失察幕友然確無徇庇情事應記大過一次以觀後效幕友黃穆雖尚無贓賄實迹而罔知檢束致招物議應即驅逐回籍不准逗遛調署海門廳同知本任江甯江防同知梁佩祥一任劣丁用事聽斷亦復平常應即撤任並不准回本任以示懲儆劣丁金春亭招權詐賄應拏究追贓按律懲辦除分飭遵照外是否有當謹恭摺覆陳伏乞

皇太后

皇上聖鑒訓示謹

奏

大員鄉舉周甲請重赴鹿鳴宴摺光緒二十八年五月二十一日

奏爲大員鄉舉重逢籲懇

恩施准其重宴鹿鳴恭摺仰祈

聖鑒事竊查例載嘉慶二十一年奉

上諭三品以上大員無論現任在籍其中式科分適遇花甲再周應重赴鹿鳴宴者該省大吏專摺陳奏加恩晉秩以彰人瑞等因欽此歷經遵辦在案茲據江甯布政使吳重憙詳准江蘇候補道歐陽霖等呈稱三品銜江蘇開缺戶補知府陳卿雲現年七十七歲江西瑞州府上高縣附生應道光二十三年癸卯科本省鄉試中式第三名舉人扣至光緒二十九年癸卯正科

花甲一周例應重赴鹿鳴筵宴霖等誼屬同鄉呈祈轉詳具
奏等情前來臣等查陳卿雲係道光癸卯科舉人同治辛未科
進士由編修洊升翰林院侍講奉
旨簡放江蘇揚州府知府經臣坤一奏請開缺另補嗣於辦理
河運案內保加三品銜早登科第曾列清班茲當鄉舉重逢洵
屬藝林盛事籲懇
天恩准其重赴鹿鳴筵宴至應如何
量予恩施以示優異而惠耆儒之處伏候
聖裁除將履歷咨部查核外謹合詞恭摺具陳伏乞
皇太后

皇上聖鑒訓示謹

奏

道員席匯湘等請交軍機處存記片

再安徽候補道席匯湘志趣遠大器識閎深家居績學能文講求時務絕無富貴陋習及來江南候補猶是恂恂儒生當差矢愼矢勤實事求是此次委辦湖南督銷鹽局正值部議加價之時湖南撫臣俞廉三以償款無出另行加收口捐臣方慮捐重價昂私充引滯有礙兩淮課釐乃該道措置合宜得以如恆徵解湘撫臣以其和衷共濟電囑臣勿遽移動該道能事卽此可見一斑又江蘇候補道穆克登布氣局安詳才具穩練遇事肯任勞怨而尤長於理財金陵釐捐從前至旺之年不過四十餘萬自該道接辦後認眞整頓日有起色近年收數增至一倍之

多此其明效大驗裨益度支不小現值時局多艱釐務諸形掣肘該道勸諭商販改辦統捐豫爲補苴之計脣焦舌敝漸就範圍亦可謂苦心孤詣矣又江蘇候補道郭道直躁釋矜平資深望重到省二十餘年退然自守從不干求歷當苦差均無貽誤現在辦理支應局務力任其難每遇入少出多輒形束手卽須移緩就急權應然眉該道智慮周詳情形熟習綜覈名實以杜漏卮酌劑盈虛以資挹注兼籌並顧洵足幹濟時艱以上三員堪勝方面之任亦各著有微勞可否仰懇

天恩交軍機處存記以備

簡用而示鼓勵出自

逾格鴻施謹撮敘事實附片奏保伏乞
聖鑒訓示謹
奏

楊模等捐建小學堂懇　予嘉獎片

再勸學育才自應官爲提倡亦須地方紳士自行籌辦輔官力之不足庶衆擎易舉日起有功江南士子學有淵源素知講求根柢欽逢

朝廷舉行新政崇尚實學莫不感激奮興爭自磨礪以期仰副聖主造就眞才之盛意如上海縣葉成忠獨力捐建之澄衷蒙學堂辦有成效業經議約大臣工部尚書呂海寰專案奏獎茲查有無錫縣竣實小學堂係五品銜舉人楊模中書科中書單毓德候選知縣高汝霖議敘知縣秦培謙附貢生王鏡藻等籌款設立開辦數年規模大備俊髦日興即改爲該縣高等小學

堂實足以樹先聲而資觀感合無仰懇
天恩
傳旨嘉獎並由臣製給樂育英才匾額以示鼓勵出自
逾格鴻施理合附片具陳伏乞
聖鑒謹
奏

駐甯駐漢領事請一律給獎摺 光緒二十八年五月二十一日

奏爲前歲長江商訂互保江甯漢口領事協力贊助有裨大局

援案懇

恩賞給寶星以酬勞勩恭摺仰祈

聖鑒事竊查光緒二十六年長江互保一案業將駐滬協助各

領事會

奏獎給寶星奉

旨允准在案茲查駐甯各領事當時凡遇一切籌辦保護事宜

亦無不和衷商推有與上海各總領事商辦之件多賴爲之轉

達各國入江兵輪並經過洋員由該領事先行道意得以措置

裕如又值
鑾輿西幸漢口爲東南運道樞軸兼以票匪謀亂事機緊迫異
常駐漢各領事深明大義守約不渝華洋商民安堵如常均深
資協助之力未便令其向隅謹將各洋員銜名開具清單恭呈
御覽合無仰懇
天恩俯准照案分別
賞給寶星以酬勞勩出自
鴻施除咨外務部查照外謹合詞恭摺具陳伏乞
皇太后
皇上聖鑒訓示謹

奏

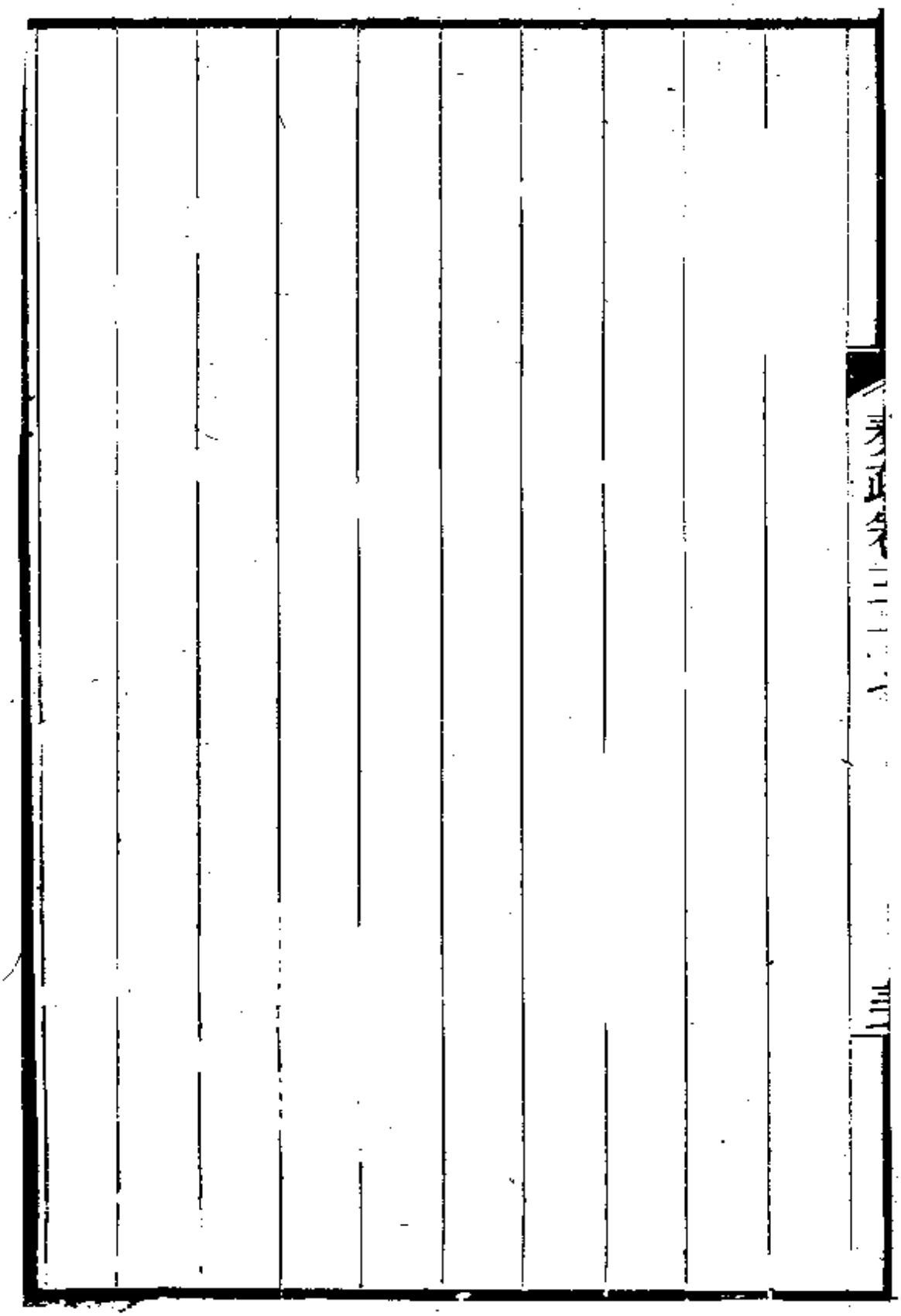

5098

籌挑揚州河道動撥經費摺 光緒二十八年六月十九日

奏爲遵

旨籌挑揚州界首子嬰閘一帶河道情形恭摺仰祈

聖鑒事竊臣夔龍於上年十一月開在河南彰德府

行在面奉

諭旨界首子嬰閘一帶河道淤淺飭令查勘挑濬欽此到任後

遵即委員詳細查勘並咨商臣坤一妥籌辦理時因轉瞬春水

發生未能工作定議緩至本年秋後再行撥款興辦臣等伏查

淮揚運河爲民船往來要道比年以來河堤日加培厚河底日

益墊高淤淺之處較多而以子嬰閘一帶爲尤甚推原其故蓋

因運河上承蒙沂諸水奔騰直注經過各涵洞逐漸分洩水勢已弱至寶應之氾水子嬰閘則河流高下懸殊運河之底高出閘底水性就下形同吸川長河溜勢旁趨由子嬰閘而入下河者十之六七由運河南下者十之三四水緩沙停受淤實由於此加以下游永安汎之馬棚灣有出湖救生港一道湖水入運一遇盛漲勢必河流頂托向北逆流以致上游數十里全行淤墊冬令水涸之時雖輕載商船亦不免有阻滯非設法挑淤難以暢行第欲籌挑濬必先挑備引河以通舟楫然後築壩戽水挑挖正河工程浩大計費非六七萬金不敷計時非四閱月不可是以臣坤一近年疊次飭議興挑並派員詳勘非因經費一

時難籌卽因時合早遲不一屢議屢止茲旣奉
旨飭挑自應勉爲籌款及時趕辦以期上紓
宸廑現經飭委勘估自子嬰閘上游七里閘起至馬棚灣止一
切挑挖引河閘河湖淤刷挑口門築壩等工委員薪水各項器
具雜支撙節估計共約需銀六萬兩蘇省庫藏奇絀兼值賠款
浩繁艱窘萬分實覺無從挹注惟事關地方水利不得不竭力
設籌擬由兩淮運司撥銀一萬兩江安江蘇兩糧道各撥銀一
萬五千兩其餘二萬兩商之淮安關監督世綱相助爲理該監
督力顧大局並以該處爲商賈衝途於稅務極有關繫允於關
庫核減二成經費及節省一成養廉項下湊撥銀二萬兩以濟

工用此項工程查有現辦揚屬運河堤工局江蘇候補道丁葆
元熟習情形辦事精核堪以委令兼辦俾資熟手一俟霜清水
落即行開辦工竣核實造報仍由臣等隨時督率務使功歸實
際款不虛糜以仰副
朝廷軫念民生實事求是之至意所有遵
旨籌挑揚州界首子嬰閘一帶河道並動撥經費緣由理合會
同江蘇撫臣恩壽恭摺具陳伏乞
皇太后
皇上聖鑒敕部查照謹
奏

蘇局倣鑄銅元暢行無弊片

再前因蘇州倣照閩粵章程奏准鼓鑄當十銅元頗著成效江甯地方近年制錢短缺銀價日低亟應倣辦以濟錢荒當經臣飭令該藩司妥籌詳辦嗣奉

上諭近來各省制錢缺少不敷周轉福建廣東鑄造銅元民間稱便江蘇倣辦亦極便利著沿江沿海各督撫籌款倣辦等因欽此又經轉行欽遵去後茲據江甯布政使吳重憙詳稱此案經前署藩司徐樹鈞會商江南銀元局由司庫借撥銀二萬兩解交該局開鑄銅元陸續解司轉發錢典各鋪配搭行用轆轤鑄造商民交易及完納錢糧釐稅均照制錢出入一律不准低

昂其銅質輪郭悉與江蘇所造無異每次鑄本銀一萬兩能鑄銅元一百四五十萬元就現在銀價兌售約可得盈餘銀千兩之譜倘以後銀價稍漲盈餘即就輕減數月以來頗能暢行並無流弊等情詳請具

奏前來除咨部查照外謹會同江蘇巡撫臣恩壽附片具陳伏乞

聖鑒謹

奏

揚州署守石作楨撤任革職片

再本年春夏之交青黃不接米價日見翔貴迭經嚴飭各屬禁運米糧出口嗣又欽遵

諭旨飭屬查禁奸商私販出洋各在案乃署揚州府江蘇補用知府石作楨於奉文後委員訪查竟任甯波米董浙江桐鄉縣教諭舉人張傳芳盤踞江都縣產米之仙女鎮逐日偷運萬餘石或數千石出口人言嘖嘖咸謂該府與沈馮兩委員受賄故縱恐難保其必無四月初旬該處飢民羣起鬧事石作楨猶請張傳芳在公所筵宴物情大駭及張傳芳於四月杪潛逃石作楨乃於五月初一日密札江都甘泉兩縣拏辦詞極嚴厲以圖

掩人耳目離奇閃爍輿論譁然石作楨以方面大員居心貪狡實屬有玷官箴張傳芳出自正途身膺司鐸而行同市儈尤爲衣冠敗類均未便稍事姑容據江甯藩司等揭參前來相應請旨將三品銜署理揚州府江蘇補用知府石作楨即行革職張傳芳革去教諭舉人勒回原籍交地方官嚴加管束以示懲儆而肅官常除飭司先將石作楨撤任另行委員接署一面飭查沈馮兩委員銜名另行參辦外理合附片陳請伏乞

聖鑒訓示謹

奏

江北河運出力各員請獎摺 光緒二十八年六月二十一日

奏爲查明江北河運漕糧出力各員援案懇

恩分別給獎恭摺仰祈

聖鑒事竊江北歷屆辦理河運出力人員均經

奏准給獎光緒二十五年河運漕糧於二十六年四月二十一

日開行九月十八日趕抵臨清十月二十九日由山西委員一

律驗收清楚所有在事出力各員據江甯布政使吳重憙江安

督糧道胡延開單詳請具

奏前來臣查是屆漕船開行後駛抵清江各閘維時河閘以北

拳匪起事當經臣電飭該前署糧道松麟隨時探明相機前進

以昭妥慎該前署道遵即派員前往偵探啟放湖水濟運提剝拉溜挽入東境八閘至李家窰決口三堵三潰節節拽磨八月三十日始將十起漕船挽入陶城埠黃水枯涸禦黃壩外淤灘三十餘丈開挖引河接進大溜分幫全剝趲入運河行至東昌以南八里廟西堤決口水耗雇夫挽拽將米起囤周家店閘下板擡水過淺乃抵東昌奉

旨江北漕糧十四萬餘石前已撥給山西即著錫良派委妥員前往接運等因欽此又經電飭欽遵嚴催各船加成提剝駛抵臨清適接山東巡撫電開現得保定來電漕船將抵德州而敵兵游弋直東囑飭運員妥慎將事臨清舊倉寬大囤卸較妥並

接山西巡撫電同前因該前署道遵卽照辦旋經山西撫臣錫
良派委道員張毅抵臨交收清楚在事文武各員弁相度機宜
妥爲籌辦加以北方兵警冒險渡黃艱苦備嘗得以無誤洵屬
著有效勞現在山西山東接運人員均得異常保獎而江北辛
苦過之謹擇其尤爲出力者仍照成案分別請獎繕具清單恭
呈
御覽合無仰懇
天恩俯准照擬獎敘以示鼓勵出自
鴻施除出力稍次武弁咨部給獎並遵章飭取文職履歷咨送
吏部查核外謹會同漕運總督臣陳夔龍江蘇巡撫臣恩壽恭

遵保人才恭應經濟特科摺 光緒二十八年七月十四日

奏爲遵保人才恭應經濟特科恭摺仰祈

聖鑒事光緒二十七年四月十八日欽奉

慈禧端佑康頤昭豫莊誠壽恭欽獻崇熙皇太后懿旨爲政之道首在得人況值時局阽危尤應破格求才以資治理允宜敬遵

成憲照博學鴻詞科例開經濟特科於本屆會試前舉行天下之廣何患無才其有志慮忠純規模閎遠學問深通洞達中外時務者著各部院堂官及各省督撫學政出具考語即行保薦並著政務處大臣擬定考試章程請旨辦理等因欽此又六月

初四日御史陳秉崧奏保薦經濟特科請飭破除貪緣積習一摺復奉

上諭著各督撫學政於保送時虛心採訪果係物望素孚確有實學者方准保奏等因欽此仰見

聖朝破格求賢綜覈名實之至意莫名欽服當經恭錄咨行欽遵並由臣隨時加意采訪先於各僚友中核實考察復據各屬遴選保送經臣擇尤調省親加驗看詳切諮詢試其議論覘其性量非確係素負眾望學有根柢堪應世用者不敢濫行保薦茲查有刑部郎中沈曾植江蘇候補道蒯光典江蘇候補道俞明震前安徽青陽縣知縣湯壽潛安徽宿松縣教諭程佐衡江

蘇無錫縣舉人楊模湖南湘鄉縣舉人張通謨湖南安化縣舉人黃運藩江蘇桃源縣拔貢尹彥銊以上九員器識閎遠學業精深博覽古今圖書通曉中外掌故歷代帝王之制作五洲邦國之規模頗能悉其源流得其要領至於教養兵刑諸大政以及天算地輿則各就其智力所及孜孜講求以爲致用之地可謂俊傑之士矣溯自咸豐以來世變頻仍邦交日棘凡屬食毛踐土均應嘗膽卧薪該員等幸列搢紳欽承
綸綍慨時艱之莫補志切芻蕘翊
量運於維新忱傾葵藿恭際
臨軒盛典允宜薦剡同登合無仰懇

天恩俯准
召試俾該員等遂觀光之願攄蓄德之懷則感荷
鴻施重於鼇戴所有遵保恭應經濟特科人才緣由謹恭摺具
陳伏乞
皇太后
皇上聖鑒訓示謹
奏

代遞前浙江巡撫臣遺疏摺光緒二十八年七月十四日

奏爲大員在籍病故代遞遺摺並懇

恩賜卹恭摺仰祈

聖鑒事竊兵部尚書銜前任浙江巡撫臣惲祖翼於光緒二十六年十二月丁母憂開缺回常州本籍守制茲據該家屬呈報該撫臣惲祖翼因歷年積勞舉發咯血之證旋復氣喘骸腫醫藥罔效於二十八年六月初四日病故交到遺摺呈請代遞前來臣查惲祖翼器識閎深才猷卓越由舉人郎中保升道員分發湖北補授湖北糧道調補漢黃德道升授湖北臬司浙江藩司浙江巡撫歷官所至卓然有聲迭經各督撫保薦七奉軍機

處存記之
命忠勤勞勩久在
聖明洞鑒之中而其尤著者則以在浙江藩司任內適值北地
拳匪事起全局震驚浙省同僚又復意見互異稍有不愼立蹈
危機東南各省且將爲之牽動該撫臣相機因應維持其閒總
以保守疆土潛消兵衅爲要義苦心調護堅定不搖卒使地方
轉危爲安中外商民翕然稱頌非該撫臣之力不至此餘如減
漕價以杜浮收興水利以滋灌溉整剔釐務以裕度支而除中
飽吏畏民懷至今攸賴及擢授巡撫自以受
恩愈深時局益亟練兵一事實爲切要之圖疏陳軍營痼習請

定嚴條認眞整頓奉
旨嘉納尋以丁憂去官雖事未及行而其志徇公家不避嫌怨
有足多者方冀服闋起用其濟時艱乃以積勞致疾遽爾溘逝
臣實惜之謹將交到遺摺恭呈
御覽合無仰懇
天恩從優賜䘏以彰藎績出自
逾格鴻施所有大員在籍病故代遞遺摺各緣由理合恭摺具
陳伏乞
皇太后
皇上聖鑒訓示再該撫臣有子二人長子毓良花翎江西候補

班補用知府次子毓珂花翎工部郎中雙月選用道合併陳明

謹

奏

製造局監工洋員請分給寶星片

再江南製造局機器兼鍊鋼兩廠監工英人彭脫藝事精敏親往英德各廠考求機器創辦鍊鋼費省工速克底於成教授華匠亦復不辭勞瘁又造礮及礮彈兩廠監工英人柯尼施精細和平督匠倣造大小快礮考驗製藥速率漲力懋著勤勞又前子藥廠監工德人畢第蘭坦直精詳考究槍子內膛作法剖析毫芒於工匠殷勤指授從無隱祕據總辦局務蘇松太道袁樹勛候補道毛慶蕃稟請

奏獎前來臣查製造軍械爲當今急務該洋監工彭脫等三員在局有年辦事勤奮洵堪嘉尚合無仰懇

天恩賞給彭脫柯尼施各三等第二寶星畢第蘭三等第三寶
星以示鼓勵除咨外務部查照外謹附片陳請伏乞
聖鑒訓示謹
奏

裁改三省制兵更定章程摺 光緒二十八年七月十五日

奏爲三省制兵分別裁減改併並酌裁員弁更訂畫一餉章恭

摺會陳仰祈

聖鑒事竊奉

上諭著將原有各營嚴行裁汰精選若干營分爲常備續備巡

警等軍認眞訓練以成勁旅等因欽此遵將三省防練各軍分

別改設各緣由經臣坤一臣興銳暨前安徽撫臣王之春先後

具奏臣坤一裁改防練各軍摺內聲明制兵三省應歸一律俟

會商酌擬章程另行會奏各在案臣等伏查蘇皖西三省制兵

近年以來迭經裁減所存本已無多地廣兵單實覺不敷分布

兼之積習較深埽除匪易今欲大加整頓固當從嚴裁汰以節餉需惟兵數愈裁愈少非酌照練軍改訂章程新其耳目作其志氣不能使一兵得一兵之用所需餉項仍屬虛糜查綠營兵餉向分馬戰守三項守兵餉銀每日僅止三四分實不足以資養贍茲既改爲巡警專備巡防警察擬照現存之額裁去二三成不分馬戰守統改守兵於原餉之外酌量加給卽以裁節之款抵支核有不敷再裁冗弁俾資挹注蘇皖兩省各標營酌裁千把等弁計每年蘇省約可節餘銀一萬五六十兩皖省約可節餘銀八百餘兩惟江西全省三十五營內有駐紮各屬縣城及鄉鎭地方向設都司之武甯等營原存兵丁再行裁減數甚

畸零原設都司等員幾同虛設徒耗鉅餉且庫款支絀異常加餉苦難籌措擬將武甯銅鼓廣昌鉛山浮梁贛後興國龍泉萬安永豐蓮花文英永鎮等十三營原設都司守備概行裁去仍留千把等弁分紮各縣汛地該弁等與裁存之兵各就駐汛歸該府州標營管轄該都司寺廉俸馬乾等項節歸加餉統計有盈無絀並察酌地方情形其緊要處所於裁存弁兵較多各營內酌量撥駐即隸該處營分此則因時制宜不得不量爲變通者也至裁存之兵按數分哨各以營官爲管帶自幫帶以至正副哨弁督隊督操均以本營裁存各弁依次遞派仍各支原領廉俸薪餉勿須另加各兵月餉不分銀米擬每名給銀二兩四

錢什長給銀二兩九錢均照向章支放擬裁之兵酌發恩餉三箇月即於節省款內動支其存兵加餉亦俟定案三箇月後再行照加免致月籌爲難馬匹變價爲該營改製旗幟號衣之需三省各標營一律照此辦理其奉裁員弁仍各歸原省按照裁缺章程分別補還一缺俾免向隅第念裁併後兵數較前更少應令常川屯紮認眞訓練方能破除舊習漸底精强從前解犯護餉等差嗣後應免僉派即責成州縣經理庶不致襲循例之虛文曠操防之實效總之此次裁汰制兵與各標練軍同改巡警當用挑練成規化無用爲有用以冀仰副

聖主經武整軍之至意現擬辦法臣等咨函往返商酌意見相

同如蒙
俞允俟奉
旨後臣等即遵照辦理節餉加餉銀數分行各藩司確核各歸
各省連同裁存兵數另行分別造冊咨部查核其節除之項即
留爲各該省湊解洋款及舉行新政之用除將分立營哨及擬
裁員弁另行開單分咨政務處兵部查核外謹將裁改併撥營
汛人數分繕清單恭呈
御覽所有遵
旨裁改三省制兵更定章程緣由是否有當理合會同江南提
督臣李占椿合詞具陳伏乞

皇太后
皇上聖鑒訓示再安徽皖南鎮標練軍馬步三營經前撫臣王之春奏明改名續備現已一律更正作爲巡警以符通案合併
陳明謹
奏

撥濟廣西槍礮片

再准新授廣西撫臣王之春來電請撥後膛毛瑟槍四百桿快礮八尊等因臣查廣西軍務緊要南洋雖存械無多自應勉爲撥濟當經飭令江南製造局撥給三磅子快礮八尊配開花彈八百顆實心彈八百顆銅殼四百箇碰火銅引八百副炸藥二百磅無煙藥二百五十磅引藥十磅銅螺絲擊火二千枝新毛瑟兵槍四百桿無煙槍子二十萬顆黑藥銅殼四萬顆並照配藥袋藥箱皮條等件以資應用除咨部查照外謹附片陳明伏乞

聖鑒謹

奏

裁汰淮北監掣同知各缺片

再准軍機大臣字寄光緒二十八年五月十四日

上諭有人奏淮北鹽務向歸運判辦理監掣同知一缺久成虛設請旨裁撤等語著劉坤一確切查明據實具奏原片著鈔給閱看將此諭令知之欽此遵

旨寄信前來並鈔原片等因當經轉飭欽遵確切查明據實詳辦去後茲據兩淮鹽運使程儀洛稟稱伏查淮北監掣同知一缺向管北鹽掣運事宜自淮北改票後一切場壩捆運各事責成海州分司經理監掣同知僅有會辦之名並無掣驗之實自應遵照裁撤其所屬之烏沙河巡檢一缺情事相同應請一併

裁汰又淮北永豐壩監掣淮南白塔河巡檢兩缺改辦票鹽以來均無專責應辦事宜當此澄敘官方之際擬請均予裁撤等情臣覆查無異相應

奏明請

旨俯准將淮北監掣同知一缺查照原片裁撤並將無關緊要之烏沙河白塔河巡檢兩缺及淮北永豐壩差缺一併全裁以省冗濫惟以上請裁各缺淮北監掣所裁之員現查淮南尚有監掣同知一缺應請歸於裁缺即補班內序補至巡檢一項兩淮祇烏沙河白塔河二缺既經一律裁去所有裁出之二員暨候補巡檢中之堪以補缺者此後均無缺可補未免向隅應如

何改歸有缺省分補用或改補地方巡典之處除咨商部臣核
辦外理合會同江蘇撫臣恩壽附片具
奏伏乞
聖鑒訓示謹
奏

代遞前撫臣張汝梅遺疏摺 光緒二十八年七月十五日

奏爲大員在寄寓病故代遞遺摺並懇

恩賜卹恭摺仰祈

聖鑒事竊頭品頂戴前山東巡撫張汝梅開缺後寄居江蘇山陽縣茲據該家屬呈報張汝梅於本年五月間舉發舊傷兼患咯血醫治罔效延至六月初五日在寄寓病故交到遺摺呈請代遞前來伏查張汝梅河南密縣人因念其父守城徇難投筆從戎遂以軍功起家爲前漕運督臣袁甲三所識拔維時皖北一帶羣盜如毛該撫臣忠勇性成身先士卒攻破亳州等處賊圩克復臨淮關進剿定遠力解鳳陽府縣城圍攻克廬州府城

戰績卓著迭受重傷洊保道員按察使銜旋奉調赴河南軍營
勦辦捻匪大小數十戰所向有功嗣因親老丁單陳請乞養奉
旨允准光緒十四年補授廣西右江道升授山西按察使陝西
布政使護理陝西巡撫二十三年蒙
恩擢授山東巡撫歷官所至孜孜以講求吏治培養民生爲要
務籌辦賑撫實心實力俾窮黎得霑實惠二十四年奉飭辦理
昭信股票該撫臣自念受
恩至深允宜毀家紓難首先報效銀十萬兩二十五年奉
旨開缺降二級另候簡用等因解任後遂寄居江蘇山陽縣二
十六年秋閒敬聞

乘輿西幸昕夕憂思又因患病未能趨詣
行在復變產湊集銀三萬兩藉申微悃由臣代奏蒙
恩賞收並
賞給頭品頂戴欽遵在案該故撫性成忠孝懋著勛勤值茲時
局艱難屢捐鉅款報效洵屬止知有
國不知有身靖共之忱老而彌篤茲以舊傷舉發一病不起悼
惜實深合無仰懇
天恩量予
賜卹出自
高厚慈施謹將交到遺摺恭呈

御覽伏乞
皇太后
皇上聖鑒謹
奏

總兵勞故邀懇　賜卹摺光緒二十八年七月十六日

奏爲已故總兵功績卓著懇

恩賜卹立傳並附祀提督吳長慶專祠以彰盡績恭摺仰祈

聖鑒事竊據江蘇候補道郭道直浙江處州鎮總兵班廣盛等

稟稱已故記名提督江南狼山鎮總兵曹德慶安徽廬江縣人

由武童在籍辦理團練克復柘皋三河等鎮左骸深受矛傷於

咸豐十一年投效淮軍隸提督吳長慶部下克復蘇州省城及

浙江各城隘歷次血戰解圍同治二年進攻嘉興府烏金橋賊

壘迭受槍子礮子重傷又於克復宜興荆溪江陰等城左臂受

槍子傷深入筋骨驗列頭等積功洊保至記名總兵七年勦辦

張總愚股捻屢獲大勝厥功甚偉九年四月奉
上諭著以提督簡放並賞給烈勇巴圖魯名號欽此嗣管帶慶字營奉飭修築各處礮臺挑濬河道收捕蝗蝻緝私緝匪均能實力奉行以致積受潮溼深入筋骨之中每逢陰雨感動舊傷時發時愈光緒五年九月統領慶字全軍駐防吳淞倣築新式礮臺工作餘暇輒於附近各鄉鎮開通溝渠修造橋梁以惠農民迨海疆告警不分晝夜嚴督操防沿江一帶賴以鞏固居民至今猶稱道弗衰前督臣曾國荃深資倚任屢疏保薦十三年奉
旨補授江南狼山鎮總兵員缺到任後布置江防屯兵要隘訓

練士卒無不實力實心其平日治軍最嚴專以不擾民爲主駐軍之處紀律肅然秋毫無犯常短衣匹馬巡視各營與士卒共甘苦醫藥有資殯葬有所人憚其威又感其恩比歲轄境荐饑該總兵捐廉辦賑遠近窮民全活無算每屆輪巡出洋雖酷暑嚴寒風濤險惡之際必身先士卒周歷各島巡緝在任七年有如一日上年八月該總兵督師巡洋感受風寒觸發舊傷請假調理仍復力疾從公以致操勞過度病勢日增於十一月二十一日出缺該員郭道直等或與同官或係舊部知之最深不忍聽其湮沒稟懇

奏卹等情前來臣查該故總兵曹德慶從戎最久迭克名城身

受重傷功績懋著嗣在防次及狼山鎮總兵本任修築礮臺挑濬河道均屬能舉其職生平任事勤奮不辭勞瘁治軍威惠兼施故士卒樂爲之用乃竟以微疴牽動舊傷遂至不起將才難得悼惜實深合無仰懇

天恩俯准將已故記名提督江南狼山鎮總兵曹德慶照軍營立功後積勞病故例從優

賜卹生平戰功事蹟

宣付國史館立傳並准附祀原任廣東水師提督吳長慶專祠

以彰藎績出自

逾格鴻慈除將事實清冊分咨部科暨

國史館查核外理合恭摺具陳伏乞
皇太后
皇上聖鑒訓示謹
奏

5142

典史錢濤請附祀丹陽片

再據統領江西內河水師江蘇候補道錢德培稟稱該員之故父錢濤原任江蘇丹陽縣典史於咸豐十年在丹陽縣城辦理大營賞卹局事務城陷遇賊不屈被害業由前江蘇撫臣彙入第二案殉難外籍官紳冊內奏卹於同治二年正月十三日奉旨均著照所請交部分別旌卹等因欽此在案嗣悉同時殉難之丹陽縣知縣方濬泰奏准在丹陽縣城建立專祠地方官春秋致祭該員故父事同一律稟懇

奏請附祀等情當經批飭藩司查明核議去後茲據江蘇布政使陸元鼎覆查屬實詳請具

奏前來合無仰懇
天恩俯准將已故江蘇丹陽縣典史錢濤附祀前丹陽縣知縣
方濬泰專祠以慰忠魂出自
鴻施除將該故典史履歷咨部查照外謹附片陳請伏乞
聖鑒訓示謹
奏

口授遺摺光緒二十八年九月初五日

奏爲臣病垂危

君恩未報伏枕哀鳴仰祈

聖鑒事竊臣自咸豐五年由諸生從戎轉戰湖南江西廣西等

省仰蒙

文宗顯皇帝特達之知十一年

簡放廣東臬司升授廣西藩司洊歷江西巡撫同治十三年由

署理兩江總督

擢授粵督旋復調任兩江先後待罪垂四十年力小任重未報

涓埃近年交涉煩難措理愈形棘手庚子之變

乘輿播遷薄海震驚每念我
皇太后
皇上千里蒙塵備嘗艱險神魂飛越時以未能奉揚
國威爲恥寢饋難安迨至事定
回鑾亟思修
覲又因會議商約未得叩謁
天顏徒深依戀臣昔年在軍營感受溼毒下血過多遂患痔漏
不時舉發近年血氣愈衰今秋更甚每遇案牘紛集稍一用心
精神恍惚智慮惛迷不得已兩次電奏請假仰蒙
皇太后

皇上天恩溫諭垂注並蒙
頒賜葵枝感荷
慈施淪肌浹髓不意旬餘以來中焦燥結旋復泄瀉時覺痰湧
氣逆深懼危在旦夕不獲長依
日月報荅
聖恩此則臣夙夜疚心死有餘憾者也方今强鄰環伺天步艱
難惟願
皇太后
皇上敬
天述

祖勤政愛民法無論乎中西而要以核實爲貴人無分乎新舊而必以忠愛爲先選將練兵藉收衆志成城之效講信修睦免啟外人藉口之端庶幾

國祚永延民心益固天下幸甚萬世幸甚謹口授遺摺諭令臣子能紀代繕親交江甯布政使李有棻代遞不勝感戀之至伏乞

皇太后

皇上聖鑒謹

奏

劉忠誠公

公牘

宣統元年己
酉九月開雕

5150

劉忠誠公公牘

卷之一目錄

整飭團練解散脅從示
禁聽謠言示
安撫頭目黨眾示
平定銀價照常買賣示
石逆就擒曉諭通知示
禁放馬傷禾示
約束弁勇誥誡商民示
去逆效順以保身家示

曉諭頭目姚新昌等
曉諭商民照常貿易
曉諭村墟投誠百姓
懸立賞格曉諭士民示
清查丁糧示
預備接濟軍食示
招撫投誠自新頭目示
飭團紳嚴防逃逆札
捐米辦團以助進剿示
嚴禁欺陵示

曉諭村莊士民改從良善
嚴禁賭博示
嚴禁扒船包費札
嚴禁兵勇滋擾示
嚴禁團練藉端擾害示
諭團練首民改非安業
嚴飭解散匪徒示
嚴禁加抽釐金示
禁止霸占田土糾眾械鬬示
傳知各營總戮力進攻單

綑送梁逆盡繳子藥諭
關防詐僞示
釐定巡查章程札
嚴查匪船以清盜源示
分段嚴查盜船札
嚴禁衙役藉案索詐札
禁各營弁私自封船示
編查保甲示
招集流亡示
嚴禁淫邪優戲示

嚴拏訟師示
訪詢地方利弊應興應革札
題報災歉恪遵例限不得逾延札
曉諭南贛甯三屬軍民
嚴禁溺女示
通飭監禁打掃潔淨札
嚴禁釐卡賣放勒索札
六文會育嬰照舊勸辦三年示
趕完錢漕諭
嚴飭搜捕蝻子札

通飭各營力除積弊札

飭臬司督查保甲札

整飭團練解散脅從示 同治元年

爲剴切曉諭整飭團練解散脅從事照得天道無往不復地道無陂不平人事否極必泰此自然之數也我粵西自道光三十年洪逆倡亂以來土匪蠭起大則攻陷城池小則保據巖阻水陸盤結出沒無常遂至十一府州六十四州縣無一塊乾淨地省會亦有累卵之危維時凶焰甚熾遂謂官軍無如我何即爾紳民亦慮不能重覩天日矣乃自湘勇楚勇相繼來援電掃雷轟直如摧枯拉朽城邑以次克復羣醜悉就誅夷試問一時僭逆如李文茂陳開陳保崔章馮天善廖明勝張高友等尚有漏網者乎可知順逆之理不誣亦治亂之機將轉也本總統兩次

入粵視師幸以將士之力百姓之福恢復柳潯茲久仰荷
恩綸旬宣此土誓必殲除黃逆淨洗餘氛肅清全省惟念爾等
積年練團不免積久生懈務須益加奮勉毋廢前功並宜聯絡
鄉鄰以期協力約束丁壯免致生端果有成效可觀定即從優
請獎至於被賊脅誘概予自新亟應革面革心勉爲良善如有
子弟親友尚陷賊中呼令解散歸家免蹈噬臍之禍倘敢意懷
鼠首則是自外生成將來大兵進剿斷難瓦全勿謂言之不早
也合行出示爲此示仰爾地方士民等一體知悉其各懍遵毋
違

禁聽謠言示 同治元年

爲曉諭事照得黃逆分股潛竄南岸擾及橋墟現經本總統派撥勁旅數千由鄭鎮軍及李協戎帶赴南岸跟蹤剿撲又有平南勇雲勇各營已在下游渡河馳上東津迎頭截擊並據探報荔浦官軍前隊回營現已抵潯日內即可馳至協剿其後路大隊亦經飛催趕調星速前來以資厚集綜計各路兵勇數萬蠢茲殘寇何難一鼓蕩平乃查有等不法之徒竟敢私造謠言詐張賊勢恐嚇商民殊爲可惡之極且難保無賊中奸細肆爲邪說煽惑人心除委派員弁常川巡緝嚴密查拏外合行示諭爲此示仰商民諸色人等知悉現在大兵雲集定當悉殲羣醜肅

清地方爾等務各安業愼毋輕聽謠言自生疑懼如有造謠惑
衆之人許卽捆送行轅以憑訊明正法仍照拏獲奸細例從重
給賞各宜懍遵毋違

安撫頭目黨衆示 同治元年

爲出示安撫事照得順逆之理易明禍福在人自取查黃鼎鳳往年效力戎行曾經著有勞績屬土匪之肆起因結寨以圖全逼處羣凶競相雄長浸成騎虎之勢致貽跋狼之虞爾等或是外來游民暫時依附或係本處百姓强被脅從本非心之所甘各爲亂之所迫然而凶威是逞四鄰蹂躪不堪將來惡貫滿盈一旦滅亡可待試問從前蠢起之衆迄今尚有免脫者乎今天誘其衷該頭目既知去逆效順實神降之福爾黨衆均可出死入生本司奉

命旬宣固不欲莠良並植爲民父母又何忍玉石俱焚已飭諸

軍毋得擅動爾等勿存游移之見勿生疑畏之懷速卽回頭趕緊薙髮指日大軍前進決不妄戮一人遠者准其散歸故鄉近者准其各安常業其有驍健自願隨征當卽挑留千人俾得自成一隊行見爲民則永爲良善爲兵則立致顯榮以無負朝廷安集之仁本司矜全之德豈不懿與倘敢仍懷觀望則是自外生成金鼓一臨肝腦塗地悔何及矣其熟圖之合行出示爲此示仰爾各頭目黨衆及地方百姓人等一體懍遵

平定銀價照常買賣示 同治元年

爲曉諭平定銀價照常買賣事照得大軍雲集所需食用各物全恃商民接濟曾經傳諭各營務須按照時價以廣招徠該商民等亦不得擁貨居奇高擡價值茲查各鋪戶因銀價過高攙和小錢各項貨物遂至昂貴除飭縣查辦外合行出示曉諭爲此示仰軍民人等一體知悉嗣後以銀易錢每兩定價一千七百文照常市錢兌換不得攙和小錢現行之錢亦准暫時通用免致爭鬧自示之後一切兌換銀錢買賣貨物務須照常交易以昭公平倘敢故違立卽從嚴懲辦決不寬貸其各懍遵

石逆就擒曉諭通知示 同治元年

爲石逆達開在川就擒全股殲滅出示曉諭事照得本司於七月初三日奉撫部院札開准四川督部堂駱咨開僞翼王石逆達開於本年三月二十七日率衆三萬餘人竄至松林土千戶屬之紫打地地方爲漢土官兵所扼進退無路旋於四月二十三日食盡衆潰悉爲官兵所殲生擒石達開及僞丞相等解省處以極刑傳首受害各處等因竊石逆蹂躪十餘省流毒甚寬前在江西湖南廣西爲本司各勇所挫卒至日久稽誅茲幸在川就擒其衆亦均撲滅洵足以上申

天討下快人心合行出示曉諭爲此仰爾各營將領弁勇及地

方百姓人等一體知悉特示

禁放馬傷禾示 同治元年

爲嚴禁縱放馬匹踐食耕種有傷稼穡事照得地方尚未一律肅清水陸兵勇雲集口食浩繁全賴年豐歲登不惟百姓不至饑饉各營亦免枵腹之虞現值春暮田畝正在栽秧山嶺郊原亦種雜糧蔬菜此時餧養馬匹務須割草回營即令縱放在外務須嚴飭長夫牽往寬廠有草全無耕種地段用繩繫住加意隄防毋任跑走踐食禾苗倘敢漫不經意致傷稼穡一經本司差弁查出或經百姓稟報即將其馬歸公並行從重罰責決不寬貸除派差弁巡查曉諭鄉村准其稟報外合行出示嚴禁爲此仰各營弁勇長夫人等一體懍遵

約束弁勇誥誡商民示 同治二年

爲約束弁勇誡諭商民事照得貴縣地方向來田土膏腴人物繁盛甲於潯州乃自咸豐初年以來盜賊蠭起兵燹屢經士女流離城市殘破墜垣敗壁目擊心傷幸以

國家之靈地方之福城池克復逆寨合圍妖氛漸就肅清遺黎咸思安集各歸故土重理舊居有力者皆支木以營巢無力者亦牽蘿而補屋斷磚零瓦檢點維勤廢圃荒畦草萊盡闢列肆增設百貨具陳氣象維新元氣已轉本司實深欣慰然而久涸之鮒幸得勺水以生甫聚之鴻何堪網羅之苦是以選用良吏極力拊循更須嚴約官兵毋任騷擾所有各營勇夫務宜恪守

紀律毋得窺探婦女强占民居拉扯人夫短少時價倘敢故犯立即重懲至於委員差弁尤不得藉端譌詐設法誅求期登吾民衽席之安仰副

朝廷綏靖之意爾商民人等亦當各務正業毋復停留匪人設立騙局一經發覺罪戾匪輕並宜體念大營弁勇係爲爾等奮身殺賊當此鹽糧告乏復虞水土不宜疾疫死亡殊堪憐憫各應平買平賣毋得任意低昂遇有害病受傷之人便行扶持保護庶幾兵民相安本司忝任旬宣謬膺閫寄兵則吾兵民則吾民無不加意愛惜爾兵民等其亦各體本司之心可也爲此示仰爾兵民人等一體遵照毋違

去逆效順以保身家示 同治二年

爲剴切曉諭事照得亂極思治天道之常去逆效順人心之正自咸豐初年東逆陳開等據潯倡亂由是土匪四起蹂躪鄉村幾無一塊完善之地本司奉

命來粵督師旌旗所指直如拉朽摧枯如有悔過投誠亦皆予以自新之路恩威並濟爾等諒有聞知茲查覃塘之右如龍山石龍五山等處覃塘之左如黃練三里等處覃塘之上如山西一二里覃塘之下如郭北一二里莫不薙髮歸團惟爾山西二里之京察村張平義林七木塘村江亞儉江亞清青嶺村楊壬保卓長生陳國昌等頑梗不化尚敢招集逃匪黃二等多人肆

劫平陽團捉人勒贖且有全村皆遭焚殺實屬愍不畏死本司不忍不教而誅除委五山汛唐守備前來彈壓外合行出示爲此仰該村人等知悉自今以後各宜革面革心勉爲良善共保身家勿聚土匪復蹈前轍致干剿滅並仰爾等與平陽團各村不念舊惡聯爲一團共禦外侮以復相友相助之風如或仍前不法本司定必盡數殲旃以昭炯戒爾等各有身家各有天良尙期悉改前非毋負本司諄諄誥誡之至意

曉諭頭目姚新昌等 同治二年五月十九日

爲曉諭事照得潯城克復境內一律肅清惟貴縣黃逆死灰復然現經本總統督軍勦辦迭挫凶鋒該逆被困勢窮復句通羅秀大坡容縣各匪分起肆擾以牽制我軍深堪憤恨現在大兵雲集分道進攻諒此殘氛無難指日掃蕩據潯州軍糧局紳姚尙親稟稱蒲塘等處失陷皆平南大坡逆首覃亞稅帶匪竄擾頭目姚新昌等本非甘心同惡實因爲其逼脅如果大兵進勦該頭目等素懷投誠之志卽當立功自贖等情據此除批示外合行諭知爲此諭仰該頭目姚新昌等及從衆一體知悉本總統胞與爲懷待人以信爾等諒亦深知果能悔罪來歸或生擒

覃黃各逆及斬取首級赴轅投獻者定即從重給賞並分別保
奬以旌其勞倘或意懷首鼠觀望遲延一經搗穴焚巢難免噬
臍之悔該團總姚尚親既屬桑梓情殷務宜實力勸諭相機辦
理其策奇勛而副厚望特示

曉諭商民照常貿易 同治二年六月初二日

爲曉諭水陸原業商民並設卡以杜匪人抽釐以助軍需事照得黃三黨羽盤踞貴縣及登龍橋商民遷徙一空河道亦因梗塞現在大軍克復並奪河下礮船覃塘等處亦皆薙髮歸誠水陸從此一律肅清可以往來販運自應招集商民復業庶地方日有起色而百姓得以營生惟地方甫經蕩平難免匪徒混迹經費正在支絀必須藉助釐金除咨會利統領並札飭何縣令及各局紳會同辦理外合行出示曉諭爲此仰爾商民人等知悉爾等如原在貴縣開鋪居家者務須趕緊搬回照常貿易至於河下船戶客商准其前往上游販買貨物隨地發售惟宜聽

候盤查抽收釐稅該商民等不得刁抗偷漏各卡亦不得藉端滋擾及包攬等弊致干重究其各懍遵毋違

曉諭村墟投誠百姓　同治二年

爲曉諭事照得本司來粵視師於茲數載其於就撫之衆無不極力保全卽如此次橫州甘泰然等以數百之衆抗我數千之師固守一街一閣一廟相持五十餘日屢諭不降及至潘李兩逆水陸來援遞經擊退黃大就殲城中糧食子藥皆盡甘泰然等始行乞撫竟不候批卽行薙髮自首維時橫州官紳堅請悉數誅戮並備訴甘泰然等平日爲害地方情形本司終以殺降不祥有礙撫局力排衆議概行免死飭留千總帶令隨營想爾等亦有聞知也貴縣自黃鼎鳳投誠後本司未嘗殺戮一人爾等自應各安本分無負本司保全之至意茲不圖王逆興福膽

敢誘殺局紳馮會並縱其黨來攻龍山墟復霸占牛角村擾及二八村等處以致地方紳民紛紛來營泣訴謂大營現未凱撤該逆尚然如此將來不免爲其魚肉矣本司將何詞以解於該紳民已准其集團勦捕並擬移師繼進爾等百姓及投誠人等切勿窩藏該逆黨護該逆本司止欲誅王逆及行凶數人其餘斷不株累如有生擒王興福或斬取首級來獻准賞銀百兩另保功名倘助該逆抗拒兵團本司亦即一律勦洗本司不負爾等若爾等負本司甘心從逆則本司亦不再事姑息也夫降而復叛難逃天網恢恢本司前在江西招安之甯正魁及在廣西招安之廖明勝陳東升終爲我擒身受淩遲之罪可爲前鑒也

合行出示曉諭爲此仰爾各村墟百姓及投誠人等一體知悉
懍遵毋違

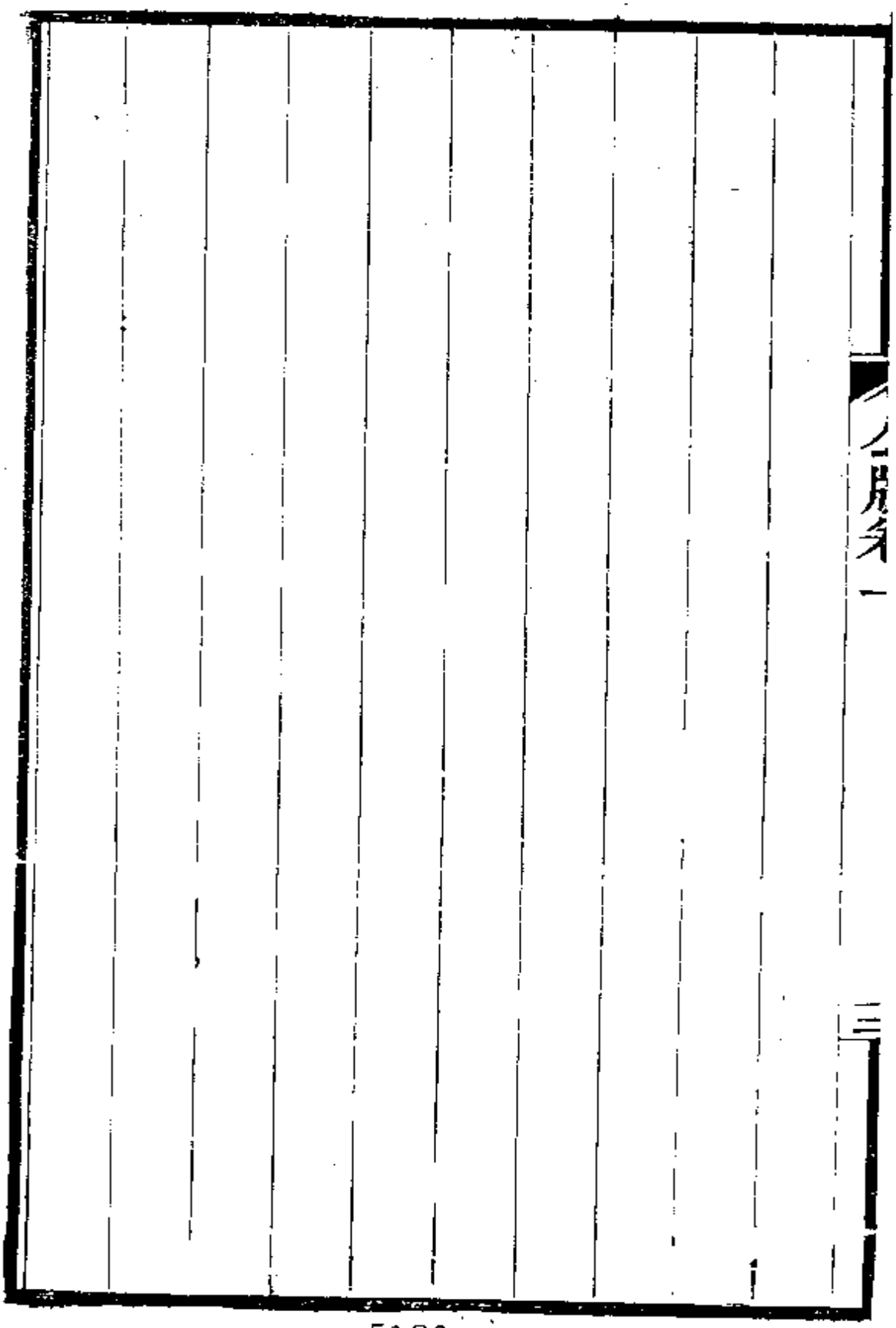

懸立賞格曉諭士民示 同治二年

爲曉諭事照得貴縣風俗淳良人心樸厚乃逆賊黃鼎鳳初藉辦團名色威逼地方嗣引外來匪徒助其挾制稍有違抗戮及全家士民畏其凶威只得勉强從順該逆由是虐用人力修立平天岐山兩寨無論嚴寒酷暑晝夜服役不休老少負重登高往往至於顛斃喘息未定刀鋸立加嗚呼人情好逸惡勞莫不自愛其力其堪該逆之磨折乎而且苛斂貲財收養無賴抽錢抽米每年或抽五六次每次輒抽七八成吾民多賣田產子女以飽其無厭之求該逆並結奸商隨處開鋪買賣價值任意低昂嗚呼人莫不自愛其財脂膏幾何何堪該逆之朘削乎而且

挨村起碼按戶抽丁使之擄抗官軍身攖鋒鏑肝腦塗地草芥不如尤可慘者强逼人家艱貴子弟隨身作小英雄父母飲泣吞聲欲雇人替代而不可得嗚呼人孰不自愛其身爲人父母者孰無舐犢之愛何堪該逆之殘酷乎查該逆作賊數年未曾出貴縣一步往來蹂躪徒使鄉里摧殘且屢次敗回卽挈其親匿竄匿寨上希圖苟全而以衆人委之官軍聽其死活甚至深相疑忌不准擅入寨門卽如今年投誠稟訴誤爲客匪所逼又如應繳槍礮亦稟訴係覃塘局紳隱藏嗚呼該逆前則脅人以害人旣而棄人且疑人終至委罪於人嫁禍於人該逆之無恥無良亦賊中所深惡而唾罵者也本司明知該逆反覆無常屢

降屢叛法所不赦然必極吾兵力終不免於連累無辜是以屈法施恩貸其一死嚴禁各勇不准殺戮一人且親臨覃塘信宿乃返以示推誠該逆苟有人心自應赴轅謝罪既不隨營效力便當薙首寨中不敢絲毫妄爲以副矜全之德乃該逆身既堅匿不出復使各頭目分匿寨上及六盧山郭西里各村墟留其家眷爲質派夫修築山巢照舊抽收錢米狠心未改行路共知且查投誠以後復令其黨龔漱六等截殺山西團總不准來營稟見及至本司赴橫該逆又令其黨王興福誘殺局紳馮令委員林良材與練丁數人隨即攻龍山墟與三八村等處昨復偏聽黃鵠飛一面之詞輒敢起碼欲攻馬則村嗚呼今尚如此將

來大軍剿旋該逆勢必復肆鴟張各處辦團輸餉者皆爲魚肉矣本司若遽轉省以圖便安致令該逆死灰復然流毒無已不惟無以上對

君國亦何面目以對爾士民今已調集諸軍圍剿郭西里之平天岐山兩寨及朱砂青雲上姚三村誓欲殲擒黃鼎鳳及王興福龔漱六姚十來各逆爲地方雪前冤爲百姓除後患其餘各里村墟各股首從既經就撫便係本司子民儘可照常安生其係別省別府州縣者趕緊回籍決不妄行殺害如能設法攻破該寨擒斬該逆獻營公具賞格如左斷不失言倘敢自外生成再有從逆本司亦即一律剿洗以絕根株順逆利害各宜審圖

合行出示曉諭爲此示仰爾各村墟紳耆士民以及外來人等
一體懍遵毋違

清查丁糧示 同治二年

爲出示曉諭事照得濟州各屬惟貴縣丁糧最多乃因兵燹遞經以致徵冊毀失現在克復已逾一載地方漸就肅清自應一律補造黃冊以憑徵收

國課除札飭貴縣督同各團總親赴各鄉挨戶清查某戶應完丁糧若干造冊存檔毋許稍有隱匿外合行出示曉諭爲此示仰該縣屬官紳軍民人等知悉所有爾等有糧之戶每年上下兩忙應完地丁銀若干本色米若干米折銀若干雜稅銀若干趕緊赴官自陳不得稍有含混倘敢隱匿一經查出或被人告發除將田產充公外仍治以應得之罪本司言出法隨決不姑

寬至本年新賦及歷年舊欠並即踴躍完納均毋違延致干重
咎

預備接濟軍食示 同治二年

爲曉諭事照得本總統督師剿賊所過地方約束嚴明秋毫無犯惟是水陸馬步諸軍人數三萬有奇每日需米浩繁不能不就地籌辦現在粱逆授首孫逆亦屬檻獸釜魚永滄諸軍指日可告成功即分兵前進太郡自應預備接濟免致臨時有枵腹之虞茲據候選知縣歐培康等來轅稟稱該太平一郡望兵情切除已儲穀二十萬斤外情願再行勸捐以資軍食似此上義急公允堪嘉尚合行出示曉諭爲此示諭諸色人等知悉爾等各宜踴躍輸將俾不致屯兵待食各營勇飽騰用命可期迅掃邊氛爾等從此得以樂業安居永享

昇平無窮之福矣其各懍遵毋違

招撫投誠自新頭目示 同治二年

爲招撫事照得廣西自咸豐元年以來土匪蠭起騷擾地方各處士民練團計在互相捍衛迨至勢力不敵官兵未來不得不勉强順從苟且保全性命其情實屬可憫其罪實屬可原本總統於咸豐九年來粵視師無不恩威並用同治元年奉

命旬宣此土出督諸軍幸以將卒之力地方之福或勦或撫各處漸就肅清惟有貴縣黃三恃其巢穴險固黨羽衆多髮短心長降而復叛用是力攻智取直如拉朽摧枯現在平天寨已合圍指日可以掃蕩在逃各逆亦經次第捕誅擬俟巨憝就擒便當分徇思南各屬茲據爾上林縣頭目莫蒂光等具稟投誠並

據貢生韋昌增生覃樂天等聯名代請本總統恩施格外准其
自新誠恐爾脅從人等尚存疑畏之懷合行出示招撫爲此仰
一體知悉爾等果知去逆效順滌慮洗心及此大兵未到以前
趕緊薙髮歸團勉爲良善本總統仰體
朝廷寬大之德決不妄戮一人倘仍觀望游移則是頑梗不化
將來金鼓一震玉石俱焚噬臍其何及矣懍之毋違

飭團紳嚴防逃逆札 同治二年

爲出示嚴防事照得本總統督飭大軍圍剿平天賊寨日夜開礮轟擊該逆心驚膽落坐以待斃現在拏獲寨上逃出探子供稱黃逆擬於日間悉眾逃走查該逆自我軍逼圍嚴緊勢愈窮蹙必致狂竄當經分飭各營嚴密防範所有附近各團亟應多派練勇設卡查拏夜間尤須加意巡邏如該逆逃出經過該團果能擒解來營所有官階銀兩均照前出賞格辦理本月山西團練擒解咱咧四來獻當經賞銀五百兩並先給保劄可見大營決不食言倘各團漫無覺察以致該逆兔脫即照故縱治罪斷不稍爲姑寬除分札各團總外合亟出示曉諭爲此示仰爾

各團團紳練長以及各村人民等一體遵照毋違

捐米辦團以助進剿示 同治二年

爲出示曉諭捐米辦團以助進剿事照得本總統督飭水陸諸軍克復平天寨生擒僞建章王黃鼎鳳其餘逆目匪黨悉數殲除先撥易統領一軍由賓州遷江上林節節進剿以赴思恩李統領一軍會合利統領水師由橫州進剿永淳以赴南甯並調靈山曾遠輝及耀營周榮宗首民李青靛四面夾攻迅圖掃蕩本總統暫留一軍駐紮潯州搜捕各屬餘匪察看易統領李統領兩路情形相機前往接濟惟是大軍入境必須米糧以資軍食團練以壯軍聲亟應預爲籌辦免致臨事張皇除分札思恩南甯各府州縣轉飭各團總一體遵照外合行出示曉諭爲此

諭仰各紳民人等知悉務須踴躍捐輸米糧一俟大兵前來源源接濟以期飽騰將來事竣准其作正開報或折丁糧或給議敘並須認眞辦理團練解散脅從齊集練勇協力助勦果有成效可觀所有官紳士民一體從優請獎倘各懷慳吝大軍到境竟至庚癸頻呼地方團練亦各觀望不前定卽分別查究決不寬容勉之懍之

嚴禁欺陵示 同治二年九月十二日

爲嚴禁事照得本司督師克復貴縣黃鼎鳳率衆薙髮投誠業經本司一體給予恩施概免前罪飭令解散歸農各安生業誠恐各處團練或挾前仇藉事欺陵甚至擅行殺害以致投誠人等懼不敢歸不惟有負

朝廷寬大之仁亦且有違本司綏安之意除通飭各府州縣妥爲安插外合行出示嚴禁爲此仰爾各團總練丁及居民人等知悉遇有投誠人等解散歸里者無論何人務須聽其入團共敦和好倘敢挾嫌生事一經察覺立即照例抵罪如投誠人等仍敢爲非擾害地境即由地方官轉稟前來亦即加等究治決

不姑容各宜懍遵毋違

曉諭村莊士民改從良善 同治二年

爲剴切曉諭事照得李亞德股匪屢爲大軍所敗竄據橫州本司督師前來該逆猶不畏死希圖抗拒當令各起勇練併力進攻隨將城垣餘孽悉數殄除足以快人心而彰天討查爾各村蓄髮從賊於茲數年其中被脅固多而甘心爲逆者亦復不少或設局爲賊收糧或糾眾從賊出碼或以村莊作賊巢穴或以屋宇任賊停留更有一等白晝劫搶黑夜偷竊種種惡端難以悉數幸聞大軍賁臨即皆改悔赴轅投首本司一體施恩予以自新之路爾等既爲

朝廷赤子毋再自外生成遇有股匪竄來立即齊團堵禦賊既

無從覓食無處安身勢將潰走況有官兵在邇隨時可以應援果能著有成功更可同邀獎賞倘敢仍懷騎牆之見官來從官賊來從賊有如前項等事大軍再至難免玉石俱焚至於平時務須各守正業毋得爲非作歹致犯王章即僻遠鄉村亟宜一律薙髮辦理團防如敢抗違立行剿洗悔之晚矣我廣西自咸豐四年以來土匪蠭起所有各府州縣盡爲賊巢維時僭號稱尊夜郎自大黯無天日幾與化外無殊乃自湘楚各營相繼來援地方均經克復羣凶漸就蕩平僅此小醜偏隅安能抗我勁旅爾百姓均有知識何不深思順逆之理禍福之機且爾百姓作賊目何如作團總之光榮作賊徒何如作練丁之安穩以錢

米輸賊何如完
國課以身家委賊何如靠長官以劫掠盜竊營生何如耕田貿
易致富本司爲民父母不惜苦口婁心爾百姓務念教誡之言
矜全之德永爲良善共享
昇平勿謂恩可屢邀法可倖免自取滅亡之禍也合行出示曉
諭爲此仰爾合州士民人等知悉毋違特示

嚴禁賭博示 同治二年

爲嚴禁賭博滋擾事照得郭西里人心風俗本屬淳良因爲黃鼎鳳句引外匪脅制從逆久陷水火之中時切雲霓之望本總統以各賊頭目蟻聚覃塘墟內不得不行攻燬諭令另於白馬嶺地方設立墟場取名日新蓋望地方滌慮洗心去其舊染之義也惟是墟場初立人心未安誠恐各營勇夫隨營游丁及本處痞棍在於該處開場聚賭甚至藉端滋擾强買强賣致令商民畏縮不前殊失本總統振新地方惠恤商民之至意除派親兵督同總局練勇嚴密查拏外合行出示嚴禁爲此仰各營勇夫及本地人等知悉爾等務須恪守營規各務正業不得在於

日新墟上開賭剝利引誘匪人至於一切買賣尤須按照時價公平交易不得任意低昂倘敢抗違一經勇練拏獲或由地方百姓稟報前來立卽按律治罪懍遵毋違

嚴禁扒船包費札 同治二年

爲嚴札申飭事案查各商民前因河北梗塞不便貿易是以情願加抽釐金三成由卡員雇募扒船發給薪糧派於北河分途防範隨時護送茲聞各扒船每遇貨船經過勒令另出包費方肯護送否則漠不相關並陰令土匪攔河鵰搶售其貪詐不思各商民加抽釐金養該扒船所爲何事似此任意誅求私通匪類若不嚴行查辦實非所以振飭營規惠恤商賈除嚴飭各扒船並曉諭商民外合行嚴札申飭爲此札仰該卡弁立即遵照轉飭各扒船痛改前非恪守紀律務思該扒船之薪糧即各商民之貲本嗣後遇有貨船經過不准需索包費仍須接連護送

倘再需索分文一經商民告發卽令由該卡員將該扒船月餉扣償並將該舟勇治罪如該扒船不肯護送以致貨船被劫卽由該卡員查係何起扒船所管之地立將該扒船裁革從重究責本司言出法隨懍之特札

嚴禁兵勇滋擾示 同治三年

爲嚴禁事本司訪聞近日有等營勇不守營規結黨成羣賭錢酗酒招搖街市晝夜喧呼且有帶眷挾娼强住鋪戶更深夜靜敲打柵門商民不敢阻攔差役不敢盤詰甚至冒稱失去銀物勒令地主賠償種種弊端難於悉數又有回籍勇丁驅逐船戶客商徑行登舟解纜或者索取財賄而後另覓別船尤爲可惡已極除多派差官親兵會同地方文武官弁差役嚴行查拏外合行出示嚴禁爲此仰爾兵勇人等一體知悉爾等留營者務須歸伍告假者趕緊回家毋得在城逗遛任情滋擾如雇船隻務給價貲切勿强扯有載之船致妨商業倘敢藐抗再有前項

不法等事一經查出定卽重懲決無寬貸其各懍遵

嚴禁團練藉端擾害示　同治三年二月初二日

爲嚴禁事照得團練之設卽古人保甲之法淸查內匪使無所容捍禦外侮使不能入分爲各團實合爲一團以敦守望相助之義法至善也茲查廣西各團漫無紀律各練膽敢在外捉生勒贖或因土客不和互相仇殺各團總不稟命於官各練丁不聽命團總威福擅作生殺自由動輒誣指爲賊動輒藉格殺勿論之言果係慣匪應由各團總稟明地方官集練剿捕或偶爾相遇緝獲亦應鳴團送官究治必持械拒捕方可格殺勿論至於脅從百姓旣經薙髮便當予以自新不得藉端擾害除嚴札各團總外合行出示嚴禁爲此仰該團練等遵照嗣後務須守

法奉公團丁則聽團總約束團總則聽官長約束如身之使臂臂之使指至各鄰團尤宜共敦和好不得仍挾前嫌如係眞正匪徒拏解自有重賞倘敢妄拏擅殺定行按律重懲各團總加倍治罪本司爲振飭團練安靖地方起見訪查最眞賞罰最當其各懍遵毋違干究

諭團練首民改非安業 同治三年

爲曉諭事照得本藩司奉

命重來視師幸以將士之力地方之福所向克捷上游肅清從此風鶴無驚各安耕鑿長爲仁壽之域誠恐各團或挾前仇並慮首民尚有舊習偶爾啟衅浸成厲階有負

聖朝軫念窮荒安輯黎庶之至意嗣後首民務須痛改前非訓戒本處後生令其各守正業驅逐別處無賴令其各歸故鄉免滋事端以致連累並須退還所占田地屋宇縱放所掠婦女幼孩使甘心而平恨至於各團亦宜申明紀律蠲除宿憤解釋小嫌毋陵被脅之人毋害已撫之衆毋擅行捉殺毋暗地圖謀並

宜約束練丁毋任藉端騷擾倘爾各團及各首民故意抗違有前項不法等事本司定行分別究治再公令務宜遵依官長務宜尊禮倘有把持詞訟攔抗錢糧則是目無憲章自同化外尤屬罪無可逭也合行出示曉諭爲此仰爾團練首民人等一體知悉無違

嚴飭解散匪徒示 同治三年

爲曉諭解散事照得本總統於咸豐八諸軍分途進剿不數年間已將柳潯梧渠魁纍纍就戮想爾地方百姓亦有見督師諒此孫梁小醜安能日久抗拒不本係脅從自應及早就撫去逆效順以尚有頑梗匪徒跟隨賊黨爲惡實屬愍深除嚴飭各團總外合行出示爲此仰有現在賊中子姪親友速即呼令解散恩威並用示遠免其查拏倘再執迷必

免脫本總統嚴行查明拏究即該團總及本人父兄族長亦有
教管不嚴之咎也其各懍遵

嚴禁加抽釐金示 同治四年三月十八日

爲曉諭事照得梧州中關穀米加抽原係支應局彭守設卡辦理以濟軍糈本藩司以穀米爲民食所關且梧江上下釐卡太多未免長累商販於轉省時稟明撫憲咨會總局將該卡裁撤以恤商艱而裕民食並飭支應局出示於十月底停止嗣據已撤轉運局員陸丞稟稱梧州各客人等願留該卡加抽一月彌補該局虧空復經總局批准本藩司於今年正月訪聞該卡加抽尚未裁撤當經分途札查隨據陸丞稟覆於上年十一月初十日始行出示接辦因上游封江加抽不旺一月釐金不足彌補欠款該客人等情願多抽二十日於十二月底停止等情並

據正卡委員淩守稟覆略同本藩司以先後留抽該卡加釐既
係出自客商情願且已停止姑置勿論茲據梧州府劉守稟稱
穀米經過該卡仍然有人加抽並呈照票二張內有一張僅塡
和號二字計圖將來抵賴殊堪駭異查私抽釐稅例禁森嚴陸
丞既經稟覆裁撤不知更有何人如此膽大妄爲可恨已極除
札飭梧州府及梧州正卡淩守陸丞等一體嚴禁並查拏私抽
匪徒嚴行究辦外合行出示曉諭爲此仰爾客商人等知悉嗣
後穀米經過中關倘有匪徒加抽釐金無論何人准卽扭赴梧
州府訊明從重究治切勿任其哄騙懍遵毋違

禁止霸占田土糾衆械鬬示 同治四年

爲剴切曉諭事照得貴縣地方客土雜居相沿已久乃自咸豐初年因土客相爭外匪乘閒滋擾隨後黃三等各股逆匪相繼倡亂蹂躪鄉村生民塗炭以致遷徙流亡生民失所十餘年來不得靜安耕鑿當茲寇亂剷平四境廓清之際方謂爾土客人等咸知滌慮洗心安分守己盡將侵奪田產給還原人各管各業重敦和好不意爾土客等不思痛改前非仍然如舊霸占而失業者亦不稟官查追輒敢尋衅私鬬甚至持梃開槍逞凶仇殺似此行爲實屬頑梗除飭貴縣妥協清理安插外合行出示曉諭爲此仰爾土客人等知悉自示之後爾等所有侵奪他人

田產務須趕緊給還聽其管業倘再有霸占寸土定行從嚴究辦而失業者亦須稟明官長督同團總確切清查悉數追給如擅行糾眾械鬬釀成事端當先問其違令之罪各宜懍遵

傳知各營總戮力進攻單 同治四年四月二十二日

爲傳知事照得逆首逆子爲阜據村復叛已經本總統飭令各營併力圍勦茲據陳鎮等稟稱與各營總會商輪班進攻甚爲得法既可以耗其子藥又可以疲其精神乘間蹈瑕便可一鼓而下攻破逆村之日准賞花紅番銀二千元並論勞績輕重入村先後秉公勻派其寨內穀米槍礮子藥均著封存以便發充軍實不准亂搶其銀錢衣物牲畜之類均作各勇犒賞爾等須各奮勉同心戮力刻日以告成功本總統拭目以俟倘有畏縮不前及怠惰從事本總統定卽按律分別嚴懲決不姑寬合卽傳知爲此仰各營總一體懍遵火速飛速

緝送梁逆盡繳子藥諭 同治四年四月二十三日

諭那壇村民人等知悉照得梁逆安邦出見四日後方行鎖押因其逆子爲阜堅伏不面且匿隱子藥槍礮本司恐梁安邦回村復叛故也爾等止知鎖押梁安邦以爲官軍欺騙亦思隱匿子藥槍礮獨非欺騙乎初謂已經盡繳現在之槍礮子藥何其多乎爾等先行欺騙而反尤官軍欺騙乎爾等之意特疑繳盡子藥槍礮又被官軍進攻亦思不繳盡子藥槍礮官軍不疑爾等復叛乎爾等既想投誠便當委命於官俯首認罪聽候施恩乃敢懷詐虞之心爲抗拒之計乎本司於貴縣之役以黃鼎鳳之母之妻與韋樹芳等之妻之子尚且釋放況爾等就撫百姓

而必殺之乎現在官軍已經來圍日夜設法進攻爾等自量能守幾年幾月指日破巢恐無完卵矣爾等及早先將梁爲阜綑送或斬取首級來獻而後盡繳槍礮子藥撤毀圍牆本司祇將梁安邦父子處死並將其家產充公以爲犒賞各勇之費准飭各營不許一人進村如爾等爲梁爲阜挾制不能動手則當謀作內應約期開柵迎納官軍預來行轅請領封條若干貼於門首准飭各營不妄殺一人妄燒一屋天日在上本司決不食言二者均不能行惟有邀齊大眾白日逃走之策亦准飭各營不得攔截倘爾等執迷不悟游移不決助梁爲阜以死負固自取滅亡本司亦無如之何也爲此仰爾村民一體知悉毋違特諭

關防詐僞示 同治四年八月二十八日

爲關防詐僞事照得本部院恭膺

巽命來撫是邦荷

簡畀之優隆思黽勉以報稱惟有事無鉅細悉出親裁人無親

疏務杜私謁以期風清弊絕下盡厥職上荅

國恩此次馳驛履新並無族戚隨任幕友盡屬端方之士僕從

亦是謹飭之人部曲遠在桂林僅帶親信將士以備緩急之用

合計百餘員名約束維嚴不准出外遊蕩倘敢滋生事故定當

按法究懲惟江西爲數省通衢且與湖南最近又值用兵之際

同鄉來往最多本部院前在袁臨撫建各郡剿賊數年地方相

識更屬不少誠恐有等無賴之輩冒充宗黨姻婭以及門客家丁或稱夙昔知交或稱從征僚屬小則需索夫船盤費大則許爲請託貪緣一切譸張萬難形狀信其糊說必墮詭謀幸而虛耗酒食資財不幸而連累前程性命本部院下車伊始自不可不預爲防維除通飭各府州縣密訪查拏外合行剴切曉諭爲此仰閤省官吏軍民人等知悉倘有前項不法棍徒指稱本部院瓜葛在外招搖撞騙立卽據實首報鎖拏解轅以憑按例究辦首報之人立卽重賞如敢容留隱匿扶同作奸抑或密地往來希冀非分別經發覺一體重懲地方官弁漫無稽察亦干參處本部院執法如山愼勿視爲具文輕於嘗試各宜懍遵

釐定巡查章程札 同治四年八月

爲札飭事照得近來樟樹市汊吳城饒郡搶劫頻聞本月二十六日夜省垣城外連劫四家盜匪均係駕船而來登岸肆劫大概多屬游勇降人占奪民船四出劫掠且必有土匪句結指引始得擇肥而噬似此盜風日熾小民何以安生因思各處河面均有水師礮船省外街道亦有稽查渡口保甲委員事前全無防範事後亦不聞追拏言之可勝痛恨亟應釐定章程責成巡緝以弭盜風合行札飭爲此札仰該局立即遵照刻日詳察情形如何責成渡口保甲委員認眞稽查如何責成水師礮船派定段落分巡河面獲犯作何獎勵失事作何嚴懲逐一妥定章

程詳覆察奪轉飭遵辦再查外來奸宄無土匪句引則莫知路徑無土匪容留則無所居停是盜線窩家首當嚴辦並卽會同臬司札飭地方官先行嚴拏句引窩藏之土匪從重究辦庶外匪無從託足地方自易肅清均毋違延

嚴查匪船以清盜源示 同治四年八月二十七日

爲曉諭嚴查匪船以清盜源事照得近來上游之樟樹市汊下游之吳城饒郡屢次失事均係匪徒駕船而來登岸行劫乃本月二十六日夜省垣城外被劫者四家盜匪亦係駕船前來居民商賈深爲受害推原其故皆因各處游勇降人在外飄流加以土匪句引遂冒充軍營弁勇執持器械强封民船游弋河面隨處停泊乘夜搶劫似此省河近地盜案迭出若不認眞稽查驅逐何以絕盜源而安商民除飭地方官及渡口保甲委員並水師礮船一體查拏外合亟出示曉諭爲此示仰省城沿河船戶士商軍民人等知悉嗣後凡外來船隻至省河附近一帶停

泊應聽渡口保甲委員及水師員弁稽查各營來省公幹員弁應以委札爲憑勇丁以護票爲憑商賈以前途各卡釐票爲憑其士民人等來省探親訪友並自外省外府回家者亦須有認識之人確鑿住址方准泊船如冒充軍營弁勇毫無憑據或混稱商賈形迹可疑者卽確究實係何處人氏勒令刻日各回原籍不准片刻停留其所乘船隻若係强封民船卽交船戶領回不得任其占坐倘敢恃衆抗違立卽拏送地方官衙門盡法嚴辦以期宵小屏迹河面肅清該委員水師巡查不力以致再有失事案件定卽嚴參不貸各宜懍遵

分段嚴查盜船札 同治四年八月二十八日

爲札飭事照得樟樹市汊吳城饒郡及省垣城外搶劫之案層見疊出盜匪係屬駕船而來是欲清盜源必須嚴查河面現在江省境內幸無股匪各營水師自可專事巡緝盜匪以清河道除安旅軍及贛防水師本已分巡贛信兩河各有段落毋庸再事更張外所有內河江軍兩軍水師礮船自應亦於省河上下游上至臨江吉安下至吳城饒郡旁及撫建按照水程遠近酌定段落將各礮船均勻分派責令於該管河面往來梭巡如有盜船游弋立即擒拏解交所在地方官訊辦遇有地方失事一聞岸上喊叫鳴鑼務須迅速前往併力兜拏追捕獲犯予以重

賞玩縱亦予重究庶合養兵衛民之意除咨孫軍門外合亟札
飭爲此札仰該司立卽遵照辦理仍將如何分派緣由稟覆察
核毋稍違延

嚴禁衙役藉案索詐札 同治四年

爲札飭事照得罪囚羈禁牢獄固屬孽由自作其情亦有可矜有獄管獄各官自應時加體恤庶免飢寒瘐斃乃訪聞江西各屬每遇罪犯成招收禁刑書禁卒擅用私刑任意陵虐勒索重資必飽其囊橐而後已其未經定案及因事連累暫行看管人等陵虐索詐亦復相同如不遂所欲即奪其衣食是以禁押人犯病斃甚多職是之故實堪痛恨至衙門差役理應奉公守法毋擾民間且既充輿皂豈容交接薦紳乃訪聞各屬差役或赴鄉催追錢糧或訟案拘傳人證輒帶白役多人違例坐轎騎馬聲勢赫然一切費用皆取給於欠戶訟家大爲地方之害並有

頭役巨蠹妄自尊大公然與紳士交接往來因而句通舞弊藉案株連搭臺譎詐擇肥而噬動輒破家兵燹餘黎何堪遭此荼毒各牧令關心民瘼懲治衙蠹者固有其人而恃差役爲爪牙有心庇縱者亦復不少亟應嚴行禁止合就札飭爲此札仰該司道府州立卽通飭各屬嚴禁獄卒刑書以及看守押審人證之衙役不准私刑索詐强奪衣食差役赴鄉催徵提案祇許一票兩差不准私帶白役坐轎騎馬勒索盤費並不得與紳士往來交通如再有犯從重究辦以示懲儆而除惡習該地方官若敢庇護縱容卽行嚴揭請參毋稍姑息

禁各營弁勇私自封船示 同治四年九月初三日

爲曉諭各營弁勇不得私自封船以安商旅而裕餉源事照得軍營弁勇委辦事件應需船隻向例由地方官代爲封雇原以防擾累而杜假冒乃近來各營弁勇或在省請領餉銀軍火赴營或由營因病告假回籍並不知會首站州縣衙門代雇輒自沿河插旗封船雖有客貨逼令起卸因而游勇痞匪乘機冒充營員借封船爲由隨處插旗索詐船戶不堪其擾有自將船隻鑿沈者有折板變賣遠颺他處者民船日少職是之由遇有大起兵差過境雖出重資無從雇覓遲滯師行咎將誰執且江省用兵日久庫藏空虛全仗抽收釐金以佐軍用客商因恐船隻

被封貨物拋散以致販運不前百貨壅塞稅釐愈形短絀餉需憑何接濟是弁勇私自封船其弊不僅病民殊於軍需大有關礙除咨行各營各屬外合亟出示禁止爲此示仰各營弁勇及地方官民知悉以後各營派委弁勇赴省請領軍餉軍裝軍器火藥等項領得之日核計所領之數應需船數知會省城支應局代爲封雇並由局發給傳牌沿途應付至營其軍營害病受傷告假回籍弁勇應請本軍統領移行紮營處所地方官代封船隻由首站用印文移知前途各縣應付前進視船大小裝勇多少不准數人强坐一船並不准中途自行添封一船其紮營處所不通舟楫者由統領札行距營最近臨河州縣代封不得

遠指中途縣分非請領軍餉軍裝軍器軍火無統領印文支應局首站不准封船無省局傳牌首站印文沿途不准應付其營官印札護票概不爲憑如此辦理庶於慎重轉運體恤勇丁之中仍寓杜絕流弊便商裕餉之意本部院統軍有年服官三省洞悉軍艱深念民隱酌中定章兩有裨益倘或地方官玩延貽誤以及弁勇仍前私封擾民立即從嚴參辦至於游勇假冒加倍治罪決不寬貸各宜懍遵

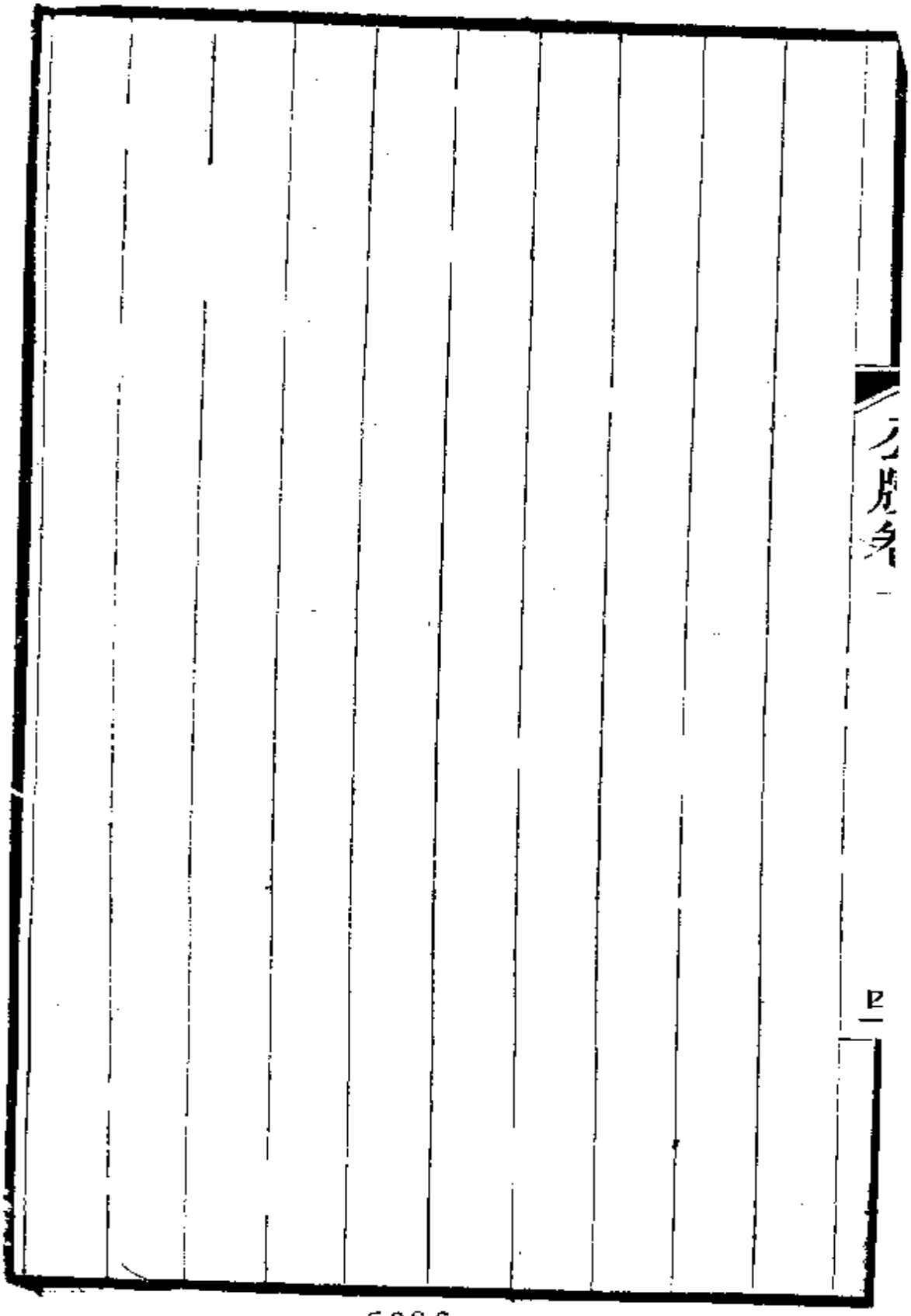

編查保甲示 同治四年九月初十日

爲曉諭認眞編查保甲以絕奸宄事照得前因江省境內多有游勇逗遛譌詐搶劫大爲地方之害業經通飭驅逐出示嚴禁在案因思除莠安良莫善於編查保甲如果行之以實則窮鄉僻壤戶口人丁按籍可考流寓土著莫能混淆奸徒無自藏身地棍亦難包庇乃地方牧令視保甲爲具文紳董牌頭憚編排之煩瑣空言搪塞玩愒苟安以致游勇隨處潛蹤宵小頻聞竊發卒至官罹參處民苦失財一念因循同受切身之害良堪歎恨合亟出示曉諭爲此示仰各屬官吏軍民人等知悉須知保甲得力官民交受其益務卽按照章程城鄉市鎭僻壤山陬一

律遵行僉舉牌頭甲長逐戶編查分給門牌冊籍詳晰塡註按期稽察如有游勇羈留勒令各回原籍來歷不明人戶毋許寄居土著居民遇有外鄉親友到家卽須報明牌甲倘敢私藏匪類送官從重究懲鄉保失於覺察一體治罪該州縣敢不實力辦理以致藏垢納污閭閻受害定卽撤任嚴參本部院令出惟行不稍寬假各宜懍遵毋違

招集流亡示 同治五年二月十五日

爲曉諭事照得髮逆自粵西倡亂以來稽誅最久流毒甚寬江右毘連六省地處衝途幾於無歲不被兵無處不遭賊蹂躪之苦實較他省爲尤且以地方坦平百姓無險可守每聞風鶴之警輒思遷地爲良蕩析離居類多失所上年金陵克復皖浙以次削平僞幼逆等各酋亦經官軍擒獲而汪海洋猶敢收合餘燼竄擾閩粵屢圖回犯贛南以致居民日有戒心流亡不敢回籍飄零異地情極可矜本部院忝撫是邦實深廑系用是選派大隊勁旅分途出境會攻幸以

朝廷之靈士民之福將卒之力戰勝攻克首從悉數殄除遂結

十數年十數省擾攘之局現在諸軍凱撤妥爲分別遣留從茲
億萬蒼生莫不渥被
皇仁重登衽席合亟出示爲此示仰闔省軍民人等知悉凡有
從前避賊他徙者務須早回故鄉各修舊業中原掎角已無鹿
鋌之蹤安宅劬勞長戢鴻嗷之羽其速懷遵毋違

嚴禁淫邪優戲示 同治五年二月廿七日

爲嚴禁事照得優戲者卽古樂府之遺意最足以感發人心往往有愚夫愚婦諭之以條教號令而不肯信董之以父兄師傅而不能從每於優戲場中見有扮演古來忠臣孝子義夫節婦盡理盡情可歌可泣莫不神色飛動且有涕泗橫流甚至散後轉相告語嘖嘖稱道不休其有裨於風化不小現際鄰氛已靖境內粗安唱戲原無不可第有一種邪淫如買臙脂失玉釧等類於男女相悅之私苟合無恥之事傳神盡致惟恐不工而且帷婦人並觀之試問此時彼此意動神流其情景尚堪問乎卽如西廂記紅樓夢各則在傳奇者原寓有美刺勸懲之意而愚

人何知輒謂風流佳話天假良緣祇思效顰罔顧驚駭感悅前人謂國風不可進講蓋以桑間濮上事近邪淫所請不爲無見況以里巷穢行極意形容而欲庸耳俗目不爲所感其可得耶敗壞人心風俗莫甚於斯又有一種背亂之事如瓦岡寨雞爪山以及粉妝樓等類多係後人附會之說宋江徐勣之輩卒皆反正爲國勛臣而愚人不究其虛實不維其始終見其草竊爲雄以爲羣盜無非豪傑後世盛傳其事勃然思效其所爲如兩廣賊目李文茂陳開等初皆梨園中人因該地方最好扮演前項優戲遂思卽眞競爲狂悖此本部院所親見者又如專諸刺僚等類亦足啟人逆志是以綱目書之爲盜其垂戒深矣愚人

不讀詩書不識義理血氣是用更恐心爲所搖現在各軍撤遣歸農正恐武勇成習其於耳濡目染亦不可不杜漸防微除通飭各府州縣一體嚴禁外合行出示爲此仰各該地方知悉嗣後無論城鄉演戲務擇忠孝節義藉資表揚俾駢肩累足者有所觀感則與刊刷陰隲文勸世文同功卽詼諧嬉謔亦足解頤惟有邪淫背亂諸劇必須嚴行禁止倘敢故犯定將該戲班驅逐不准在境並將該處倡首唱戲者從重責罰各府州縣亦須仰體本部院正人心維風俗之意認眞查禁不得視爲戲言其各懍遵勿違

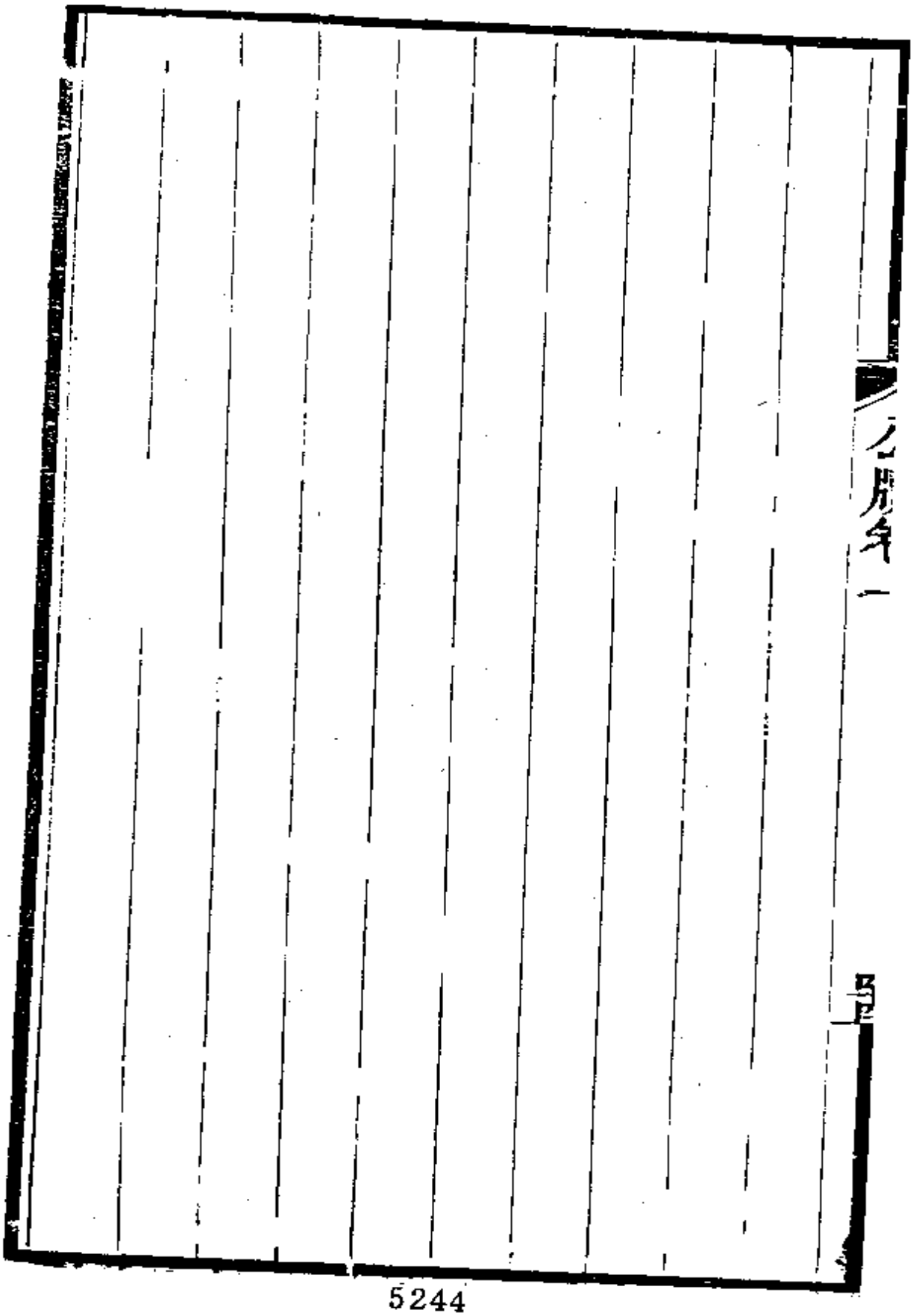

嚴拏訟師示 同治五年二月十七日

爲剴切曉諭事照得本部院訪聞江西各屬訟師最多以致訟風日熾自抵任後每接輿呈詳繹筆致大半相同如出一手其中鬼蜮伎倆不可勝言已經通飭各府州縣嚴密查拏在案惟念該訟師等均係讀書明理之人如能耐苦以圖上進則掇巍科登顯仕固可有志竟成否則教讀亦堪餬口游幕尚可營生何必學爲刀筆作此喪心害理之事變亂黑白顚倒是非爲己錢財妨人性命蕩人產業肥己身家於理安乎於心忍乎無論國法難逃亦且冥誅莫逭縱使本人倖免必致後嗣受殃紀載報應極多想亦各有所見即如本部院原籍地方向有某某號

稱五虎把持衙門包攬詞訟當其氣焰張甚不獨地方人畏之
即地方官亦畏之迨至惡貫滿盈莫不身受非刑或子孫落寞
有流爲優娼盜賊者至今皆引以爲誡即令不顧天良不畏王
法不信果報而以庠序之流衣冠之族因作訟師逐日與皂隸
爲伍父兄惡之鄉黨賤之同類羞之苟有人心獨無愧奮且以
錦心繡口何難紆紫拖青乃圖目前小利致廢舉業盡喪前程
淸夜自思殊屬不值其可不自愛不思返乎至於各署書吏正
宜修行公門切勿蹈此惡習本部院於同治元年廣東臬司任
內見本衙門書吏蘇姓者兩子同科中式而察其人碌碌無所
短長惟生平辦事勤愼從未爲人寫狀妄要一錢旋復聞其一

子已捷南宮可見天之報施何分流品亦視人之賢不肖何如耳本部院痛恨訟師而惜其出自讀書之人除再飭各屬嚴拏外合行剴切誡諭爲此仰爾等一體知悉懍遵毋違

訪詢地方利弊應
爲諮詢事照得江
粵嶺在其南皖浙
同在承平之際因
以後連歲被兵各
廢現在髮逆撲滅
是邦興釐志切而
期集思廣益所有
酌量變通剛强鬬
作何躧捕保甲作何

爲一縣根本其
獄乃繫囚要區
倉所以備水旱
如何買穀還倉
生船各經費均
歸款南新兩縣
久停斯舉每值
殊堪憫惻應如
外應辦事宜尚
弊各牧令與士

府州立即遵照轉行所屬各就地方情形將前指各款現應如何辦理縷晰條分切實詳敘造冊登荅其餘應興應革事件亦即各抒所見條列附呈稟覆察辦該守牧有表率之責亦將本府州應行興革事務臚列稟報以憑互相印證藉定去取毋得視爲具文敷衍塞責是所厚望

題報災歉恪遵例限不得逾延札 同治五年三月二十四日

爲札飭事照得定例地方遇有災傷該督撫先將被災情形日期飛章題報夏災限六月中旬秋災限九月中旬仍一面題報情形一面遴委妥員會同該州縣迅詣災所履畝確勘將被災分數按照區圖村莊逐加分別申報司道覆行稽查詳請督撫具題其勘報限期州縣官扣除程限定限四十日上司官以州縣報到日爲始定限五日統於四十五日內勘明題報如逾議處等語本部院歷稽江省往年成案地方偶有水旱偏災各州縣總於九十月間勘定分數稟報該司衙門於十月內彙詳請奏乃近年以來各屬藉口軍務任意延擱如同治三年被水被

旱田地直至本年二月開始行由司詳奏其四年分被水各縣至今尚未彙詳查辦蠲緩乃

朝廷矜恤災黎曠典該牧令竟敢遲逾一兩年之久始爲辦理是花戶當被災之時仍不免追呼之苦在向來急公之戶雖變產告貸亦須輸納而積慣抗欠之徒轉得僥倖蠲除殊不足以示體恤而昭公允且懸擱日久百弊叢生如建昌縣紳民迭控書差賣緩皆由未能照依例限趕辦所致事關民瘼豈容再事玩延合亟札飭爲此札仰該司立卽遵照查明上年被水各屬應辦緩徵尚未詳到者共有幾縣刻日專札勒催限文到一月內開列細數由該管道府核覆送司彙詳請奏倘敢再事逾延

即行嚴揭請參並通飭各屬嗣後遇有災歉恪遵例限趕緊勘辦該管道府亦即迅速核轉於九月內一律到司極遲不得逾十月中旬再有遲延不到即照玩視民瘼例詳候專摺奏參該司務須認眞催辦力挽疲玩惡習並移糧道查照均毋違延

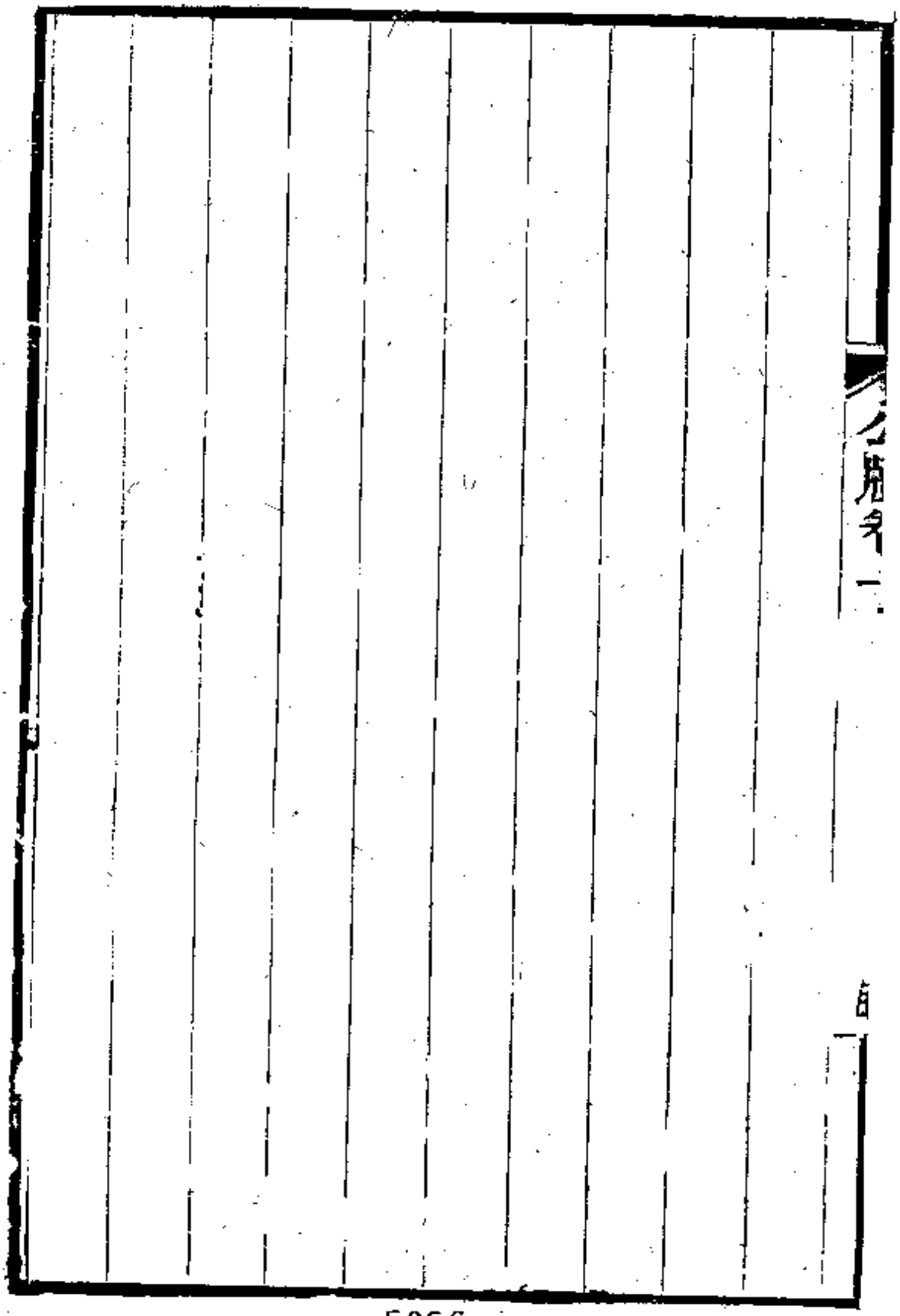

曉諭南贛甯三屬軍民 同治五年四月十七日

爲曉諭嚴禁事照得南贛甯三府州所屬地居巖疆俗尚强悍其於拜會搶劫捉贖械鬬抗糧聚賭等事視爲尋常地方官每因查拏需費遇事姑容不肯認眞懲辦以致匪徒益無忌憚日久相沿竟成習俗本部院於上年駐紮虔州訪悉情弊比因軍務正殷無暇兼顧今則髮逆蕩平亟宜整頓地方故特留平江祥字兩營在贛專爲會同地方官拏辦匪類以期綏靖閭閻挽回頹俗合亟出示曉諭爲此示仰該府州軍民人等知悉嗣後務宜痛改前非各謀正業當此烽煙既靖正可共樂昇平倘再怙惡不悛仍蹈故轍卽由該管文武稟請撥兵勦捕

盡法懲治如該管官仍然玩泄亦即嚴行參撤本部院言出法隨決不寬貸各宜懍遵毋貽後悔

嚴禁溺女示 同治五年六月三十日

爲嚴禁溺女事照得天道好生律嚴故殺而況陰陽相配始有人倫男女雖殊無非人子既生之而又殺之於理何安甫生之而卽殺之其情尤慘祇知女之爲累不知有得女之力更勝於男者極多祇思無女可速得男不思有因溺女以致絕嗣者比比皆是也江省民俗醅樸惟溺女之風視他省爲甚前此兵荒相繼未始非此殺機所伏漸釀而成是以沈前部院嚴行示禁並刊發育嬰六文會簡明章程通飭該地方官會同各紳耆家喻戶曉實力奉行使嬰女得獲生成而戾氣藉資消釋今本部院訪查各屬貧民富戶尚有溺女惡習未能一律湔除地方兵

燹十有餘年瘡痍未復正宜休養生聚以資蕃衍而召天和豈容爲此戕賊慘傷之事合亟出示嚴禁爲批示仰閤省紳耆軍民人等知悉務當一律遵照互相誡勉將前通飭章程認眞舉辦廣爲收養使貧者撫育有資富者相觀而化不致仍蹈溺女積習以副本部院保赤之殷懷如再有執迷不悟一經舉發定將該溺女之父母照故殺子孫律嚴行懲治有幫同下手者卽照謀殺爲從定擬其鄰右有知而不舉者照知人謀害不首律治罪倘有刁徒挾嫌誣告以夭殤爲溺斃亦卽加等反坐本部院言出法隨決不稍爲寬貸毋謂言之不預也

通飭監禁打掃潔淨札 同治五年七月十一日

爲札飭事照得罪犯羈禁囹圄防範固宜謹嚴體恤亦應周至本部院近閱各屬詳報監犯病故者層見疊出甚至有一案人犯監斃多名者實屬不成事體現值夏令溽暑監內穢氣薰蒸疾疫易滋傳染管獄各官並不加意憫恤一任刑禁人等泄視以致紛紛瘐斃其情甚屬可矜合行札飭爲此札仰該司卽速通飭各該廳州縣獄官督率禁卒人等務將監內溝道疏通打掃潔淨人犯鐐鐺勤加洗滌多備蒼朮白芷薰燒以除穢氣一面酌給涼漿並避瘟丹藥如遇犯病立卽選撥良醫加緊調治毋任瘐斃其例應提禁者不得濫禁倘再漫不經心任令刑禁

人等怠玩從事或任意陵虐一經本部院訪查得實定即嚴參不貸一面將未結各案趕緊訊明詳結均毋違延

嚴禁釐卡賣放勒索札 同治五年七月十五日

爲札飭事照得設卡抽收釐金原爲接濟軍餉委員書役優給薪水工食亦望其潔己奉公儘收儘解乃本部院訪聞近來各卡員中間有日久玩生或冒銷經費或故縱勇丁賣放或例外需索客商或短價勒買客貨種種弊端上虧庫款下累商民殊堪痛恨雖一經發覺無不由局撤回查究第各卡散處各屬遠近不一不但省城總局稽察難周卽各分局亦恐耳目未能徧及因思各州縣與釐卡近在咫尺卡員書役有無情弊易於查悉自應責成該州縣就近稽查合行札飭爲此札仰該府州轉飭所屬各州廳縣隨時稽查釐卡員役如有前項情弊立卽據

實稟報以憑撤參查究該州縣如敢瞻徇容隱別經發覺定即
一併嚴參不貸

六文會育嬰照舊勸辦三年示 同治五年八月二十五日

爲曉諭共襄美舉以拯嬰命事照得前奉

上諭御史林式恭奏民間溺女積習未除請嚴行禁止一摺民間溺女自乾隆年間部議照故殺子孫律治罪例禁綦嚴乃據該御史奏近來廣東福建浙江山西等省仍有溺女之風恐他省亦所不免實屬有傷天地之和若不嚴行禁止其何以挽澆風而全民命著各直省督撫董飭所屬地方官出示嚴禁並責令各州縣勸諭富紳廣設育嬰處所妥爲收養俾無力貧民不至因生計艱難再蹈惡習倘仍不知悛改即治以應得之罪毋稍姑貸欽此查江省向有溺女陋習省城原設有育嬰堂自被

兵之後經費耗散未能收養前經沈前部院刊刻六文會章程通飭舉行並經選派紳耆在於省城設局勸辦著有成效本部院到任後復經出示曉諭各在案茲據局紳具稟自同治二年八月起至五年七月底止先後共收嬰孩一千一百五十九名支用足錢八千三百五十四千有奇捐足錢一萬二千三百四十餘串銀一千四百六十七兩零除支付外銀錢併計尚存錢六千串僅足供兩年之用現擬將存項置產收租以垂久遠仍請照舊勸辦三年支放有餘再行陸續添置產業即可將每年所收租息以爲育嬰經費毋庸再捐請出示曉諭前來本部院查該紳耆等不辭勞瘁竭力勸辦各行店商民莫不好善樂施

數年來全活嬰孩甚衆深堪嘉尚除再由本部院及各官紳分別倡捐外合行出示曉諭爲此示仰城廂內外行店商民人等知悉爾等須知六文會集腋成裘最爲育嬰良法務各遵照前定章程再行捐辦三年先在會者固宜始終其事未入會者亦當隨力出資共成美舉從此休養生息戶口日見蕃滋感激觀摩閭里悉知慈愛除歷年之惡習釀萬姓之祥和爾等念切好生亦必上邀天佑也其各勉之

趕完錢漕諭 同治五年九月二十九日

爲曉諭趕完錢漕以濟要用事照得錢糧漕米乃
國家維正之供理應遵依例限掃數完納以充公用即遇有水
旱偏災歉收都分固應查勘緩徵其餘村莊自當照常輸納不
容藉詞觀望茲查貴溪縣地方本年夏秋雨澤稀少高阜田禾
不無受傷而濱臨河港及有陂塘山泉灌蔭之所早晚二稻並
雜糧等項均稱中稔本部院因赴信郡閱兵往返斯土察看諮
詢情形備悉前據該縣農民呈報被旱業經札府飭縣履勘明
確實係收成歉薄者詳請緩徵是被旱之區地方官已爲查辦
矣其成熟田地豈容復存希冀乃風聞該花戶等錢糧既多延

欠漕折久逾初限亦復完數寥寥殊非急公奉上之道合亟出示曉諭爲此示仰貴溪縣紳士軍民人等知悉爾等須知現值需餉孔亟全資錢漕撥濟務各其體時艱凡係成熟處所及受旱輕微無甚妨礙者應完錢糧漕折務須一體踴躍輸將不得再事遲誤漕折一項自出示之日起能於十日內赴櫃投納者免其加價此係格外體恤將來不得援以爲例該花戶尤當益加感奮如期全完倘有積慣欠糧之戶始終借端抗延即由該縣嚴拘到案紳則詳革勒追民則照例責比本部院言出法隨愼勿嘗試各宜懍遵

嚴飭搜捕蝻子札 同治五年十一月三十日

爲札飭事案照乾隆五十七年九月內准戶部咨奉

上諭嗣後各省凡有沮洳卑濕之區即防蝻子化生嚴飭所屬每年於二三月內實力搜查據實稟報督撫具奏一次又於嘉慶元年六月內准軍機處咨會奉

旨嗣後各省若祇係查明並無蝻子毋庸具奏各等因欽此歷經遵辦在案本年春夏雨水較多加以江水倒灌低窪田地均被淹浸自六月以後晴多雨少值此冬乾水涸港汊陂塘皆爲陸地凡先經被水之區必有魚蝦遺子均能化生蝻孽一經滋蔓爲害甚鉅亟應預爲搜捕防患未然誠恐各州縣奉行故事

並不認眞辦理合行札飭爲此札仰該府州立卽嚴飭所屬查明境內先經被浸現在水涸草枯處所或放火焚燒或掘地挖取各就地方情形上緊實力查辦務期搜捕淨盡出具切結送由該府州彙齊申報倘敢視爲具文玩忽從事致有蝗孽萌生貽害禾稼除將該牧令嚴參治罪外該府州督搜不力併干嚴譴

通飭各營力除積弊札 同治五年十二月初二日

爲嚴札通飭事照得各營員弁兵丁例應挑選年力精壯差操勤奮之人以資捍衛其有衰頹怯弱怠惰偷安者均當隨時分別參革不得稍有瞻徇本部院查各營內有年老性懶之弁該管轄官一味市恩徇隱並不揭參卽各兵丁老弱不堪者亦皆姑息容留並不沙汰甚至開除缺額日久不補希圖匿餉請領修造軍械公費悉歸中飽致令操演時槍礮損壞軍裝不齊至騎操馬匹例應足額膘壯遇有倒斃卽須隨時買補不容稍有短缺乃各營往往倒斃馬匹久不買補甚者虧短迨至該管上司點驗操演之日始赴各處借貸不拘羸弱祇圖滿數塞責以

致兵丁藉爲口實馬隊未能時常操演營伍日見廢弛前次巡閱各營內多羸馬充數難保無借賃情弊又兵丁月餉例應當堂賞給不准絲毫剋扣乃聞各營竟有藉詞公費任意扣減名爲存公實則肥己又卹養征丁眷屬半餉一項

朝廷原以加惠孤老並聞亦多減扣甚至故兵親屬無人猶敢隱匿不報領餉自肥種種弊端均干法紀亟應嚴行整飭以肅營規而除積弊合亟嚴札通飭札到立即遵照切實查明如有年衰怠惰員弁以及老弱技劣兵丁務須破除情面分別揭參革伍不得仍前徇庇市恩遇有開除糧缺即應隨時考補足缺毋得日久空曠損缺軍裝尤當趕籌修製以資軍用其有短缺

羸弱馬匹亦卽迅速購換膘壯添補足額所領兵餉照例會同州縣當堂如數放給不得藉詞攤派公費再事扣減並將餉養半餉一項隨時按照領數核發毋得揩留剋扣倘查無親屬卽行申請停止據實開報尤不得稍有侵隱敢再仍蹈前轍玩法欺朦一經察出定卽嚴行參辦勿謂言之不預也懍切愼切仍將遵辦緣由具覆查考

飭臬司督查保甲札 同治五年十二月初四日

爲札飭查辦事案查同治四年七月二十五日准戶部咨同治四年五月二十六日內閣奉

上諭御史夏獻馨奏請飭各省整頓保甲以清治源一摺安良弭暴之方莫善於保甲地方官果能恪遵成法實力奉行奸宄何由匿迹若如該御史所奏近來州縣等官往往抵任逾年未編查鄉甲或僅於城鄉造冊虛應故事甚至以無賴游民充當甲長非但不能戢暴而且多事擾民以致良法美意漸成具文殊非實事求是之道著各直省督撫府尹嚴飭所屬講求舊章認眞辦理不准吏胥等藉端需索並於考核牧令之時明示勸

懲隨時舉劾倘敢陽奉陰違仍蹈前轍種種積弊即著該督撫等從嚴參處將此通諭知之欽此當即轉行藩司會同該司移行遵照辦理嗣於本年三月間因據報不知姓名人在途被害兇逃之案不一而足無非土匪游勇圖財劫殺如果認眞辦理保甲則內匪外匪無所容留從何託足即有犯事亦無難立時緝獲又經札司通飭各州縣講求保甲不得虛應故事各在案該牧令自應實力奉行以清盜源而戢奸宄今本部院訪聞各屬查辦保甲尙有不即奉行亦有行而不力者殊非戢暴安良之道合再札飭爲此札仰該司立即會同藩司通飭各屬講求成法認眞辦理務使匪徒絕迹良善乂安毋得陽奉陰違致干

參處仍飭將遵辦緣由先行稟報至各屬保甲冊未據各道府彙轉到院並即由司飭令趕緊造送以憑查核毋違

劉忠誠公公牘

卷之二目錄

州縣應領養廉開數備查札
通飭捐輸不准冒銷捉報札
嚴禁私宰耕牛示
禁止船隻夜行示
禁造淫祠及婦女入廟燒香示
通飭州縣徵收丁漕交卸不准減價札
停止攤派糧捐札
准誤入紅白黃教鄉愚自新諭

嚴禁棍徒聚眾滋事示

裁除門釐示

勸應四省捐輸示

慎選書院山長札

飭發審清釐積案札

禁栽罌粟示

通飭察看各屬政蹟札

飭臬司督屬清理詞訟札

查明各屬公署札

嚴禁難民攜帶軍器示

勸捐倉穀以重儲備示
通飭地方查拏哥匪示
飭屬整頓保甲稽察匪類札
禁用官價買物示
哥老會匪及早改悔示
禁自盡命案藉屍圖詐示
禁止考生夾帶私鹽示
禁止礮船帶私示
嚴禁各項賭博示
變通通省洋務簡要事宜條款

嚴禁械鬬示

勸誡軍民勿行搶劫示

禁售淫詞小說及演唱淫戲示

禁止關役擾累示

倣照三江兩湖章程設會育嬰示

瓊州海口設立新關徵收洋稅諭

諭軍民人等毋聽逆匪句引滋事

嚴飭勇丁恪守營規示

招撫海濱游勇示

禁止揹拉車輛示

通諭軍民公平交易示
嚴禁典當軍裝示
申明軍中紀律示
嚴申漁團賞罰示
行營津貼米價示
游勇速歸鄉土示
遣撤近畿防營示
海道回防勇丁不給恩餉示

州縣應領養廉開數備查札 同治六年正月二十三日

爲札飭事照得養廉銀兩乃

世宗憲皇帝體恤羣臣以補常俸之不足誠以欲杜其貪必先有以養其廉立法至善是各官廉銀必須實給不容稍事剋扣乃奉行日久藩司於州縣養廉遇有未解雜款錢糧既於此中提扣卽一切捐款亦莫不於此中扣除以致大缺則全廉扣盡尙屬不敷小缺餘賸亦復無幾牧令養廉有名無實其操守稍遜者迫於辦公無資勢必別圖挪用其虧挪之漸實上司有以導之近年停止捐款原爲懲前失而恤下情卽或各州縣應解地租濠稅牛牙當賈各稅及節省馬尾皮價仍應於養廉項下

提扣約計每縣多則三四百金少則一二百金所餘尚多自應儘數給領俾濟公用何以數年來不聞有支給州縣養廉之事殊非事期實濟之道所有各州縣養廉應否於扣收雜款錢糧之外多餘之項或於季底歲底札知請領或准其抵解地丁屯糧丁正耗銀兩俾免藉口別有侵挪之處合亟札飭爲此札仰該司立即遵照刻日妥議詳奪並將停止捐款後歷年未支州縣養廉銀數作何存儲抑已動用逐縣逐年歷開清摺附送稽考均毋違延

通飭捐輸不准冒銷捉報札　同治六年二月初六日

爲通飭事照得士民捐輸軍餉急公奉上固應照例請獎用資激勸而查辦尤貴核實必實捐實獎而後受賞者益見光榮吝嗇者亦知愧奮若辦理稍有冒濫人謂名器可以倖邀不但無以鼓舞羣情轉致懈怠眾志所關匪細是以士民捐輸隨營軍餉必須將捐項呈交官軍大營糧臺獲有營收始得照籌餉例減成請獎其各州縣就地募勇防勦必須先將所募勇數稟院批准就地勸捐勇糧亦須稟准立案事竣始得作正開銷照例獎敘此等成法不獨江西一省向來如此本部院歷任兩廣所辦捐獎莫不皆然乃近年江省於捐輸一事弊竇日滋變詐百

出始則冒銷團捐比來又捉造營捐及本地官勇口糧如崇義縣所報咸豐九十兩年捐輸防勦勇糧係將已奬團捐捉報影射又新喻縣所報咸豐九年以後接支勁勇口糧係將先已稟撤之勇挪移年月虛增名數飾詞朦混在承辦局董惟利是圖原屬荒唐已極猶謂草野之人何知大計而州縣身膺民社認眞考核是其職司乃竟不察虛僞率行具詳並爲多方飾說肆其欺蔽若非朋比爲奸卽屬有心示惠祇知見好一時罔顧大局殊堪痛恨所有崇義縣馮代令新喻縣施令本應立予撤參姑念陋習相沿從寬各記大過三次俾知儆戒第現値力求整頓之時此後如有憑空捉報斷難稍事姑容誠恐各牧令以爲

查出冒銷僅祇記過完結仍屬無礙功名不妨再爲嘗試致取重咎合先專札告誡爲此札仰該府州立卽通飭所屬各廳州縣嗣後遇有紳董人等呈請造報營捐查其捐項並非呈交官軍大營糧臺者仍由司局抵扣月餉者其本地募勇防勦勸捐濟餉未經前任先將所募勇數及辦捐緣由稟院批准者或於籌防稟內雖有酌擬募勇字樣係屬隱約之詞並未指定確數者均應立予批駁不得率行造冊請銷倘明知事屬冒銷輒爲具詳一經本部院查無案據除不准報銷外定將具詳之牧令撤任參革以昭儆戒而挽頹風該府州如敢徇情轉詳亦一併參處決不寬貸

嚴禁私宰耕牛示 同治六年八月十二日

爲出示嚴禁事照得東郊力作全賴耕牛定例販賣宰殺計隻論罪爲數少者卽應枷杖多者罪干軍流兵弁得規包庇例應計贓加等治罪

功令何等森嚴先經本部院訪聞省城三營弁兵竟有得受陋規故縱匪徒將耕牛任意宰殺售賣圖利以致盜風日滋卽經出示並札飭三營查辦在案茲據豐城清江二縣紳士以豐清毘連設有屠廠百餘處日事宰殺每年所宰耕牛不下萬計公請示禁前來查該匪徒等如此忍心毒手不獨有礙耕作且大干天地之和各處汎弁如無得規故縱斷不致任其肆行無忌

今省城與豐清二縣如此他處不問可知若不一體嚴禁懲辦何以除惡習而重農功除徑札各鎮營及各府州縣認眞稽查如再有弁兵得規故縱即由縣據實稟報究辦外合行出示嚴禁爲此示仰闔省軍民及弁兵人等知悉爾等須知服田力穡首重耕牛盜賣私宰久干例禁自示之後倘敢故違仍前宰殺賄庇一經告發或被訪聞定即嚴行拏辦決不姑寬本部院言出法隨各宜懍懍

禁止船隻夜行示 同治六年十月二十九日

爲禁止船隻夜行以免疏虞事照得前因各屬搶劫之案盜匪多係駕船而來實由各項船隻貪趕程途夤夜行駛致盜船亦得溷迹其間無從辨別得以驀地竊發當經示禁官紳兵民船隻概不准夜行在案茲據贛防水師楊副將稟近來各項船隻仍多任意夜間行走迨至更深夜半孤舟野岸隨便挽泊當此冬令水涸夜行尤易擱淺難保不無損壞游勇匪類遂得乘間搶劫是以礮船弁勇每遇將晚即招呼行船就近停泊無柰有等船戶置若罔聞稟請示禁等情前來查夜間不准行船原爲保護行旅起見該船戶竟敢抗違實屬不知利害贛河如此他

處恐亦不免合再出示禁止爲此示仰閤省河道船戶士商軍民人等知悉爾等須知現當冬令正宵小伺劫之時無論官紳兵民船隻非有緊急公務一遇日晚務於駐紮礮船處所停泊以昭愼重而免疏虞勿再任意夜行致有失事自貽後悔

禁造淫祠及婦女入廟燒香示 同治六年十月二十八日

爲嚴禁修造淫祠及婦女入廟燒香以端風俗以遏亂萌事同治六年十月二十四日准禮部咨開議覆御史王書瑞條奏民間迎神賽會婦女入廟燒香本干例禁承平日久俗尚慆淫往往創建廟宇結社燒香此風一開竟有不僧不道入廟說法煽惑愚民傳習邪教地方保甲及衙門差役藉此可以得受錢財地方官任其自然而不禁自兵燹以後各城鄉市鎮廟宇俱遭灰燼趁此申明例禁除社廟春秋報賽外概不准別建廟宇庶根株永絕無從借端生事等語查例開順治十一年定禁止創建廟宇其修理頹廢廟宇不得改建廣大又嘉慶十七年奉

上諭寺院菴觀不准婦女進內燒香本有例禁或日久奉行不力著步軍統領順天府五城出示曉諭如有開設會場招搖婦女入寺者一體查禁等因欽此各在案是淫祠之禁例制綦嚴乃愚民惑於禍福之說罔知禁忌動輒醵錢立廟塑土木肖像祀之每稱神誕倡立會廠燈綵演劇晝夜喧闐家祀戶祝奔走若鶩其婦女濡染陋習祈禱紛紜出入廟宇恬不爲怪以致不逞之徒乘機煽惑或假講經說法爲名或借售藥施符爲事陰傳邪教焚香集徒暮聚朝散輾轉招搖遂成巨患壞風俗而釀亂端莫如淫祠爲甚方今東南肅清力求振頓而欲善俗必杜敝俗之萌欲鋤奸當革藏奸之藪應如該御史所奏請

旨飭下各省督撫除實能捍災禦患有功德於民者仍前
外其不列祀典之祠宇業經燒燬不准創議修建即社廟
例所不禁仍責成地方官加意巡查如有借稱善會燒香
等事嚴行禁止毋得任聽吏胥朦混漁利庶風化正而劍
矣等因具奏同治六年八月十三日奉
旨依議欽此等因到本部院准此查江西民俗每私建淫
土木肖像稱爲王侯元帥將軍醵錢賽會婦女效尤入廟
奸徒從而聚賭傳教大爲人心風俗之害即如各屬屢次
齋教各匪其始莫不起於燒香祈福迨徒黨既眾遂造淫
袁州建昌等郡鄉僻地面並有匪黨私建廟宇齋堂以爲

納污之所業經該府縣查出折毀稟報有案是淫祠實開邪教之端欲除邪教誠宜首禁淫祠准咨前因合亟出示嚴禁爲此示仰閤省軍民人等知悉凡從前被燬廟宇必須列在祀典神祇實能捍災禦患有功德於民者以及鄉閭廟社始准修建惟復舊觀藉昭妥侑不得較前廣大所需修費聽人樂助不准恃强勒派如地方瘠苦力不能辦姑暫從緩並祇准春秋祈報不准借稱神誕善會倡立會廠醵錢聚衆婦女亦不准入廟燒香此外不經淫祠一概毋許修復及另行創建自示之後如敢復蹈前轍責成地方官隨時巡查立拏爲首之人從重治罪婦女有犯罪坐夫男家長該地方官若任聽書役朦混漁利一經察

出定卽官參隸究決不寬貸各宜懍遵

通飭州縣徵收丁漕交卸不准減價札 同治七年正月十八日

爲通飭事照得錢糧漕米均屬倉庫正供例應儘徵儘解乃近來各州縣平時則催徵怠惰報解稽遲迨將交卸輒將丁漕減價徵收以飽私囊花戶視爲定章後任遂形棘手致使通省交代無論缺分優瘠祇有虧短而無盈餘其弊實由於此該牧令視 國計爲自肥之資天良何在言之可勝痛恨若不嚴行禁絕何以重

帑項而杜新虧合亟札飭爲此札仰該府州立即通飭所屬各廳州縣嗣後遇有交卸永不准減價徵收丁漕倘敢故違許接任之員查明通稟該府州亦即據實揭報定將減價徵收之員

專摺奏參革職勒追如後任及該府州徇情容隱別經發覺定
即一併參賠決不寬貸慎勿代人受過懍之

停止攤派糧捐札　同治七年閏四月十三日

爲札飭事照得各屬善後工程因無款可動以致肅清日久未能興修欲勸富戶捐輸不惟人情厭苦流弊滋多且部定新章捐修工程祇准廣額不准請獎亦必難期踴躍嗣據廣信府稟所屬各縣官紳會議善後各工咸賴按糧派捐修造本部院核其所定章程尚屬簡便易行是以札飭各府州督縣會同紳士體察情形如有自願倣照辦理者亦准援案舉行庶要工不致久停經費易於湊集旋據撫州府各屬先後稟報商之士庶亦願派捐興工是凡辦糧捐莫不先事商推出自輿情樂從始爲攤派何以前有玉山東鄉二縣刁民糾眾抗官今復有東鄉縣

東北鄉刁民糾眾鬨堂兩案雖啟衅俱因別由均亦牽涉糧捐在內豈該地方官原稟民情樂輸徒託空言耶抑係一二刁徒從中播弄耶自應分別飭停免滋藉口合再札飭爲此札仰該府州卽便轉飭各屬遵照凡未經稟請倣辦糧捐者一概毋庸倣辦其先已稟辦批准者均以本年爲限儘所收捐數擇要先修餘均從緩另籌如有先本閭邑願捐業已稟准後又別起異議者亦卽據實稟停切勿稍爲迴護倘此後再有牽涉糧捐鼓眾生事之案本部院必將原稟不符之牧令專摺參辦決不寬貸該管府州亦不能辭咎懍之愼之

准誤入紅白黃教鄉愚自新諭 同治七年閏四月二十日

爲曉諭事照得江西各屬近年有等不法匪徒傳習紅教又名東山教白教又名西山教黃教又名金丹教名目雖殊實則狼狽相倚均指貴州逆首朱明月爲前明後裔互相句結煽惑屢次糾眾謀逆節經本部院調派官軍剿捕先後擒斬匪黨甚多一面咨會貴州湖南等省緝拏朱明月懲辦削株掘根使匪類無可藉口各在案茲准湖南撫部院劉咨送鈔奏內開雲南按察使李元度入黔之師剿撫三角山等三十六寨斃賊千餘名偏刀水前路各寨以次略定偏刀水一名偏場逆首朱明月始踞其地後移駐迤西之覺林寺詭託前明後裔僞稱皇帝僞號

嗣統以僞祖師劉儀順爲軍師煽惑遠近凡湖南四川廣西江西等省教匪皆受其僞職遙相附和僞黔陽王何繼述等分踞偏場神仙峯黃家寨朱村拖尾營等處與爲犄角二月十五日官軍攻破神仙峯黃家寨二十一日併力踏燬朱村是後陸續將高臺寨等處收復攻克拖尾營斃僞侯李琪悍賊七百餘名無一得脫三十日會同營官黎佐清所部川兵夾攻覺林寺三月初一日分途梯登焚賊屋萬餘間陣斬及被焚之賊五千餘人逆首朱明月從後卡竄走官軍攔頭截殺朱逆擁擠落馬當經擒獲解赴遵義府磔死等因前來查朱明月以無賴惡棍膽敢冒稱勝國後人僭竊名號黨與蔓延數省使無識鄉愚誤被

誘惑身罹法網者指不勝屈實屬罪大惡極神人共憤茲爲官軍擒誅洵足以申
天討而快人心且使從前被惑之人咸知儆懼悔悟合亟出示曉諭爲此示仰通省軍民人等知悉爾等須知凶豎倡亂無非自陷身家小醜跳梁終久難逃
國法凡前被匪人引誘誤入紅白黃三教者務各及早改過自新勉爲良善獲保首領以終天年倘能捕獲在逃首犯楊煥章曾幗才陳光明黃發香等送官究辦一體從優給賞愼勿執迷不悟仍前比匪妄爲一經獲案身受極刑室家離散爲禍爲福祇在一念轉移切宜猛省毋貽後悔其各懍遵

嚴禁棍徒聚衆滋事示 同治七年五月二十八日

爲嚴禁棍徒聚衆滋事申明定例剴切告誡事照得直省刁民假地方公事强行出頭勒逼平民聚衆聯謀滋事例應分別首從照光棍問擬斬絞

功令何等森嚴豈容試犯本部院訪聞景鎭地方窰戶工匠人等人數衆多向分都徽雜三幫設立首事藉資稽查彈壓往往有强横之徒或因求索不遂或懷挾私嫌卽聚衆聯謀竟敢執持器械列陣威嚇如彼造與之對敵立卽激成事端近聞有小業散班不遵舊規封禁膽敢鳴鑼聚衆逼勒首事應允藉圖挾制似此目無法紀若不嚴行禁戢其何以安生業而靖地方除

札飭地方官查拏倡首之人從重懲辦外合行出示嚴禁爲此
示仰景鎮諸色人等知悉嗣後務當遵守法紀各安生業强毋
陵弱衆毋暴寡速將私藏軍器概行繳官銷燬勿再恃衆生事
甘蹈法網倘敢不聽告誡仍前怙惡不悛定當飭縣盡法嚴辦
勿貽後悔各宜懍遵

裁除門釐示 同治七年九月初十日

爲曉諭事照得江省前因用兵日久餉項浩繁庫款支絀待用孔殷是以抽收行商坐賈釐金繼又添抽門釐以佐軍用嗣因髮逆盪平東南可期靜謐雖本省留防之師需餉尚鉅奉撥協濟鄰省之項日漸加增統籌司庫出入之數仍無盈餘然本部院深念商民屢遭兵燹生計艱難不得不將各項稅釐量加裁減藉舒物力俾資休養當於同治五年夏間飭據牙釐總局議詳將零星小卡裁撤二十餘處行商應抽之落地坐賈二分亦予蠲免其鋪戶門釐一項祇留省城吳城饒郡景鎮樟樹等處繁盛地方仍按原定數目酌減三成其餘各處門釐一概免抽

商賈居民應已同霑實惠惟省饒等五處門釐尚未全免頗覺向隅現在直東捻匪撲滅協餉應可稍減所有防協餉需專就行商稅釐支解或可勉力搘拄該五處門釐應自十月初一日起概免抽收以昭畫一而恤商情至本地貨物運往他處發賣或他處貨物販回本地銷售卽屬行商於上貨落貨之時應仍赴卡完釐如有漏偷照章究罰以重餉源合亟出示曉諭爲此示仰通省商賈軍民人等知悉自示之後各處門釐永遠裁除庶闔閭咸免徵輸窮簷無憂食貴勞來生息日見蕃滋本部院有厚望焉如有不肖官吏劣紳棍徒私抽肥己許被害商人赴該管守令及院司衙門指控定卽從嚴懲辦決不寬貸

勸應四省捐輸示 同治七年九月二十四日

爲勸諭四省捐輸以濟軍餉事照得閭閻元氣未復固宜體恤民艱邊疆巨寇方張亦應共維時局我江右前此連年被兵多賴鄰封將伯之助迨至肅清以後亦即悉力接濟各省援師嗣幸髮逆捻逆相繼蕩平防餉協餉漸少本部院隨將本省米捐及坐賈門攤以次裁撤冀得稍資蘇息惟現在陝甘雲貴四省逆回苗教日益蔓延地方受害已深公私困竭軍中羅雀掘鼠民間易子析骸甚爲岌岌上勞

宵旰憂勤迭經該四省督撫部堂院先後奏准在於山西河南四川江蘇浙江福建廣東湖南湖北以及江西等省勸捐在彼乞鄰

之舉固屬勢不得已而我恤鄰之誼亦覺義無可辭且陝西毘連湖北貴州切近湖南設使官軍飢潰羣盜披猖兩楚稍有震驚豫章豈能安枕是此日力籌兼顧期殄狂氛雖係周旋關隴滇黔亦以保障匡廬章貢惟該四省所定捐輸章程不一士民無所適從委員各勸各捐其中不無滯礙又係仍歸各該省請獎未免時日久稽當經本部院奏請由江省專設一局歸併勸捐所收捐銀儘數分解四省其收捐銀數則悉照陝甘米捐章程俾廣招來旋准戶部議覆欽奉

俞旨咨行到江現於省垣設立陝甘雲貴捐輸總局派委藩司會同記名布政使前甘肅劉臬司及各司道督同局員辦理並

遴委妥員前往各府州分投勸導查陝甘米捐章程捐納實官
虛銜照例定銀數減四成升銜加級紀錄
封典等項減四成遞減二成凡交本色米一石加耗米一斗五
升運腳銀三錢五分准作捐例銀五兩凡交折色實銀二兩准
作米一石並刊發銀票准照實銀上兌凡應交實銀者以一半
實銀一半銀票上兌各省購票維艱准將應收一半銀票按百
兩折實銀十五兩之數折銀收捐惟應合照減成銀數以一半
按米折銀一半按票折銀不得先行全數照米折價然後再以
一半按票折銀收捐致滋取巧翎枝一項四品以下捐銀一千
兩三品以上捐銀一千五百兩准給花翎其捐銀五百兩者准

給藍翎專收實銀不准捐米合銀搭鈔知州知縣暫准收捐一年以開局之日起限滿卽行停止按照例定銀一百兩折收實銀四十二兩不准搭收銷票至雜費一項參酌陝甘江西定章每收折色正項銀一兩隨收部飯照費銀六分局費銀四分委員在外府縣收捐者每兩加收運費銀三分均以足色庫平紋銀上兌此外一無加增合行出示曉諭爲此示仰通省士商軍民人等一體知悉務各共體時艱解囊相助俾得集腋成裘均勻分解陝甘雲貴從此士飽馬騰膚功迅奏爾士民等旣得仰邀優敘而江境亦可永無風鶴之虞洵爲一舉兩得江省民情樸茂好義急公必能踴躍輸將本部院有厚望焉

慎選書院山長札 同治八年六月初二日

爲札飭事照得各屬設立書院原以作養人材而延請山長必須其人品學兼優方足以資訓迪近聞各屬所延山長或徇於情面受人薦託或以本處紳士挨科分先後輪流充當每有文理荒疏或品行不端甚有經年不到書院或甫至旋回祇取脩金不知訓迪爲何事者於士習文風大有關礙合行札飭爲此札仰該府州卽便轉飭各屬遵照嗣後凡延請山長不得挨科分先後並不必限定科甲出身卽五貢中亦可亦不論本省外省之人總須選擇品學兼優衆所推服者常住書院嚴立課程齋規使各生童有所遵守該地方官亦須致敬盡禮不可稍涉

怠慢本部院爲尊重師長振興文教起見毋得視爲具文仍蹈從前之陋習也

飭發審清釐積案札 同治八年六月十五日

爲札飭發審局清釐積案以免延累事照得首府設立發審局爲通省疑難案件萃會之區若不趕緊審辦則緊要犯證必致紛紛痩斃要案何由得結今查首府發審之案尚有七八年及三數年不結者似此因循延擱尚復成何事體本部院察核延案不結之由其故有四或因犯人自知情罪重大抵死不承以爲苟延之計或因犯人藉案圖詐任意株連牽累不能了結或因案已咨展並無限期委審之員視爲無關緊要置之高閣或因兩造刁健案情煩難審辦匪易委員不肯任勞任怨藉詞案證未齊故意行提拖宕而外屬提人遠則千餘里近亦數百里

斷難即到況其中行賄縱脫者有之畏累逃避者有之以致經年累月不能定案以前二端由於犯人之狡供圖詐問官無有不得其情何難連日熬審趕緊結案以後二端由於問官之畏難趨避果能振作精神勤於審斷亦不難權宜辦結若必俟人證到案再審設或終不能提到豈案竟不可結耶今擬將累年難結要案由首府逐件開呈簡明清摺送院司查核並帶同承審委員前來面議其應如何審辦得以酌商此後每閱旬日首府與委員至院司將審辦情形回明一次如此既有可稽考而知案情之難易又可以廉察委員之材具能否了結斯案從此上下認眞於公事定有裨益而案內人證亦得免羈累拖斃之

苦矣合行札飭爲此札仰該司會同藩司立即轉飭南昌府傳知發審局各委員一體遵照辦理再凡有京控案件無論新舊亦應照此開摺面稟毋違

禁栽罌粟示 同治八年七月初一日

爲出示嚴禁事照得同治八年二月初一日准刑部通行自八年爲始一概嚴禁栽種罌粟花等類如違私自栽種者卽比照在館吸食鴉片煙按違

制律杖一百若核其畝數過多情節較重者酌量加擬枷號等因行司轉飭遵辦在案誠以田地山場皆係種植黍稷桑麻之所乃民生衣食所資當此生齒日繁食之者衆偶有田土荒蕪猶恐或受飢寒之患尙須勤督開墾以足長養之資至於罌粟花等類流毒最寬爲禍甚烈豈可以膏腴之地種此厲人之物多種一畝罌粟卽減少一畝稻粱殊於民食大有妨礙風聞江

右各屬種植罌粟者亦復不少而贛南甯三府州爲尤甚亟應嚴行禁止除札司通飭各屬地方官嚴禁民間永遠不准栽種並隨時查拏照例究辦外合行出示曉諭爲此示仰軍民人等知悉爾等務須各就物土之宜布種五穀薯芋桑麻以資養生毋得嗜利布種罌粟等花致妨民食倘敢故違一經發覺定即從嚴懲辦決不寬貸務宜懍遵毋貽後悔

通飭察看各屬政蹟札 同治八年七月初三日

爲通飭遵照事照得府州爲知縣親臨上司耳目較近各縣操守之廉污才具之短長辦事之勤惰府州知之最切聞之最眞果能隨時秉公舉劾何患地方不治乃各府州狃於積習輒謂府縣一家遇事爲其袒護更慮上司不卽聽信徒然招怨亦竟箝口不言不思

朝廷設官各有責任豈容瞻徇顧忌有虧職守除行藩臬兩司四道並徑札各府州外合行通飭爲此札仰該府州立卽遵照於所屬州縣中詳加察看果有勤政愛民卓著循聲或闒茸無能苟且將事者隨時切實密稟本部院當督同司道再加體察

得實立予分別舉劾以彰公允從此吏治認眞振頓地方必有改觀該府州爲本部院之耳目必須確訪政蹟不得謬採虛聲亦不得輕聽浮詞漫以優劣稟陳塞責有忝厥職焉

飭臬司督屬清理詞訟札　同治八年九月初三日

爲札飭速結詞訟以免延累事照得詞訟案件例有定限不容任意宕延而各上司亦均有稽查考成不能聽其擱案不結也今查各州縣廳報上控自理詞訟往往有經年不審結甚至數年尚未審結者乃按季冊報恬不爲怪卽此一端其平日之玩視民瘼已可概見其延案不結之由或因該州縣性情懶惰不卽催傳或因聽斷平常任其狡賴且有兩造已和不願終訟而該州縣丁書差役視案情之輕重多方刁難勒索規禮小民力不能辦卽不准其息銷多一日宕延卽多一日拖累小民之脂膏有盡隨處之謌耗無窮不必問官司輸贏而身家破矣況有

錢者逍遙案外到案者押詐不堪瘐斃纍纍而案懸如故爲民父母何忍出此如果各州縣盡心民事所有准理案件設立內號每日親行稽查某案某日掛批某案某日出票酌量遠近勒限比催被告同在一縣之中何至經年催傳不到倘係原告延不到案卽應依限註銷而又遇案用心推敲務得實在情節到案秉公剖斷自足折服其心每三八告期親自坐堂收受凡遞和息呈詞立卽核卷批准則丁書差役無所施其伎倆平日嚴防壅蔽有犯必懲若輩亦斷無不畏法之理至於親收詞狀之時見有事屬細微或有釁關骨肉無妨善爲開導俟其意解退還原詞是亦息事甯人化民成俗之一法若係重大疑難之案

當卽詳問情由彼時未經訟師教熟口供必可得其肯綮將來有所依據無難訊結他如爭奪山場田土水利尤宜速爲勘斷免致糾纏不休另生枝節乃各州縣疲玩性成自甘庸懦以致詞訟延累百弊叢生殊堪痛恨若僅籠統記過不足示懲本部院查定例詞訟案件遲延一年以上卽干降級處分何難逐案揭參第積習相沿姑從寬貸其應如何分別上控自理兩項詞訟延宕一年以上之案各若干起另行酌定章程由兩司悉心妥議會詳其有隱匿不報及未結而捏報已結者卽照例詳請參革合行札飭爲此札仰該司會同藩司立卽遵照迅速議詳以憑察奪並先錄札通飭各屬查照本部院敎戒事理一體懍

遵毋得視爲具文

查明各屬公署札　同治九年九月十二日

爲札查事照得從前被擾失守各廳州縣文職府縣丞倅經照丞簿巡典驛丞武職參遊都守千把外委各衙署有據報被焚業已籌捐修造者有據報被焚尚未修復者有始終未據具報者衙署係辦公之所體制攸關江省肅清已久自應查明設法興修以資棲止而重關防除分飭遵辦外合亟札查爲此札仰該府州立即轉飭從前曾經失守各屬遵照查明某處衙署未經被焚某處被焚業已捐造完固某處尚未建復其未建文武各署能否就地捐修限文到十日內分晰開報妥議詳覆毋庸估計工料以免稽延

嚴禁難民攜帶軍器示 同治九年十一月十五日

爲嚴禁難民攜帶軍器恃衆索擾以靖閭閻而杜流弊事照得地方偶遇水旱偏災例應就地撫卹本不准擅自出境況

朝廷軫念民生凡屬災傷處所輕則緩徵錢漕重則分別蠲賑體恤周至有加無已該災民理應稟請地方官勘辦何得遽行出外遊食卽或異常水患不得不暫行趨避亦祇宜於左近郡邑權時謀生並須稟請地方官派差護送由大路行走俾前途易於稽察一經水退卽便回鄉重理舊業方爲正辦近年各省居民一有潦水漲發無論是否成災千百成羣越府越省四出求乞並有不俟官爲護送繞行僻徑周歷鄉村恃衆强索已屬

大爲閭閻之害迭經本部院嚴飭各屬隨處截留資遣回籍然尚無攜帶軍器形同盜賊駭人聽聞者乃現據袁州府稟有湖北難民周瑞麟等五百餘人於十月二十五日由山僻小路至宜春縣南鄉卹字團盤踞陳炳璜家强砍竹木將所帶矛頭大刀裝起並擺列洋槍腰刀勒去米一百零八桶錢六千文二十九日又至唐家山索去米一百三十桶錢五千文始往安福縣境閏十月初七日復折回宜春和字團索去米六十桶似此行爲直與匪類何異難民攜帶洋槍刀矛大干例禁往來索擾不已尤屬藐法難保非無賴之徒冒充逃荒肆意擾害且楚南搜捕會匪正值喫緊之際更恐有在逃匪黨溷迹其中若不速爲

查禁必致釀成厲階除通飭各屬查明此起難民逗遛何處勒繳軍器分起遞送回籍外合亟出示曉諭爲此示仰本省外省難民知悉本年江水驟漲消退尚速爾等原籍早經涸復務各趕緊回家清理田廬布種菜麥猶可爲來春口食之資不得遷延轉徙倚衆橫行既累他人亦且自誤生業倘敢不遵定卽飭縣拏究遞解決不寬貸至各屬紳民集資周濟過境災黎洵屬仁心善舉倘有外來難民並無前途印票護送以及攜帶軍器者立卽飛報該管州縣分別起繳入官勒令回里若有倚强抗拒卽由該州縣督同兵役團丁嚴拏爲首之犯照例從重究辦餘皆驅逐出境庶免奸宄潛蹤養癰貽患如該州縣玩忽疏縱

致滋事端定即嚴行參處該紳民亦不得因有此示無端陵虐災黎自取咎戾各宜懍遵

勸捐倉穀以重儲備示 同治十年二月十一日

爲曉諭勸捐倉穀以重儲備事照得倉廩之設原以備非常而濟荒歉是以在官則有常平倉在民則有社倉義倉城鄉積穀充裕即有旱潦災傷無虞乏食意美法良實關生民命脈且繫地方安危江省官民倉穀或於軍需動用或被逆匪焚掠常平所存無幾社義幾無遺粒上年四五月穀價偶昂人情洶洶有穀各局立爲發糶市價遂平其毫無積儲之處設法採買大費周章吉郡官紳懲於前事公同酌議章程勸辦積穀信豐士庶先亦捐補常平興國通縣亦復捐設義倉均屬明於大體計遠慮深洵堪嘉尚江右本係產穀之區各屬大略相似果能倣照

辦理集事非難何患倉箱不實匱乏遺憂除札飭各該府縣督率勸辦外合行出示曉諭爲此示仰通省紳士軍民人等知悉爾等須知足食保民乃切己要務該紳耆速卽稟商地方官各就該處情形酌定勸辦積穀簡明條款使人易知易行田家或按租抽捐商賈或出資採買城鄉分建倉廒隨地俾有儲蓄出納責成紳董僉舉須得妥人官吏專司督催概不經手錢穀捐存穀石專濟本地荒年他事不准動用一經議定勸捐章程先由地方官稟報查核捐有成數亦將某處某倉存穀數目同捐輸各戶造冊通詳立案其有先已捐有積穀者亦卽補行具詳以垂久遠該紳民等咸宜秉公趕辦勉力輸將共成善舉本部

院有厚望焉

通飭地方查拏哥匪示 同治十年五月十二日

爲曉諭地方查拏哥匪事照得近有哥老會匪在於江西播散謠言句結黨羽昨經浮梁縣拏獲頭目李桂麟等多名解省審辦尚有查坎李奎等在逃未獲業經行司飭屬一體嚴拏在案茲本部院訪聞各屬尚有哥匪造謠結黨並賣保家僞憑每張或數百文數十文不等在該匪等窮無所歸不過爲斂財圖劫起見爾百姓各有身家何爲聽其煽惑致取噬臍之禍除通飭各府廳州縣分別解散緝拏外合行出示曉諭爲此示仰通省士庶軍民人等一體知悉爾等具有知識自應深明是非利害當此南北肅清各省正在振飭武備該哥匪等即有不軌之心

亦復何能爲厲上年湖南湘潭本年湖南益陽哥匪先後滋事均經即時撲滅悉數斬擒至於本省永新鉛山萬載義甯等處教匪屢次萌動大兵一臨直如拉朽均足爲前車之鑒爾士民等務須交相勸戒安分營生其已入會者立即呈悔咸予自新其未入會者切勿聽其引誘自同叛逆如有哥匪在於地方造謠結黨散賣僞憑爾等立即綑送到官定行從優獎勵倘敢執迷不悟入會爲非一經發覺亦即從重懲辦並治該父兄等以不能教戒之罪本部院賞罰嚴明其各懍遵

飭屬整頓保甲稽察匪類札 同治十二年

爲札飭事照得江西界連六省常有匪類入境句結本地亦多不法之徒喫齋習教誘惑愚民游勇從而附和屢次聚眾滋事雖經隨時勦捕迭獲首從嚴辦然根株究未盡絕全在地方官稽查防範庶免變起不虞是以迭飭各牧令力行保甲嚴行緝捕以期有犯必獲無案不破則匪類無地藏身何至有生意外之事不但保全黎庶亦以自顧考成實已三令五申脣焦顙脫乃上年十二月閒奉新縣馬頭山等處棚民溫開接等結拜弟兄潛謀糾眾滋擾代理奉新縣事靖安縣縣丞高節因瓜代在即不行查拏亦不稟報靖安縣陶令黼昌以人數無多復不設

備以致匪眾突入靖安縣城肆行焚掠戕害委員汎弁幕友紳民以百餘匪類釀此巨案皆由陶令高縣丞怠惰玩忽所致現將該二員專摺奏參革職該二員一念因循遂致身敗名裂流毒閭閻凡屬守土之官所當視爲前車之鑒合卽鈔摺札飭爲此札仰該府州立卽遵照轉飭所屬各廳州縣務各振刷精神平日則整頓保甲認眞稽查遇有匪徒萌動會營督率兵役密速查拏並趕辦團防協力剿捕涓涓易塞星星易除用力無多所全者大倘各牧令不知自愛懈怠偷安復任齋教匪徒在境潛滋暗長一經本部堂察覺定行從嚴撤參正不必如靖安失事後始登白簡也該守牧等既不督率屬員黽勉從事而又意

存徇護不即稟揭亦應列諸彈章以示懲警決不寬貸其

遵

禁用官價買物示 光緒元年

爲出示曉諭事照得本部堂前在江西及兩江任內凡署中購買大小物件以及日用米薪等項皆照民間時價給發現銀今移節粵東下車伊始誠恐民間未及周知或有奸徒冒託本署買辦之名輒向鋪戶强賒物件及妄稱官價名目短少價值苦累閭閻當此整綱飭紀之時恐妨謹小愼微之義自應亟爲示禁以絕弊端除飭屬訪拏外合行出示曉諭爲此示仰省垣內外諸色人等知悉嗣後如有假託本署買辦名色向各鋪戶强賒物件及妄稱官價短給物值者許卽扭稟赴轅以憑嚴究本部堂令成不易法在必行其各懍遵

哥老會匪及早改悔示 光緒元年

爲曉諭哥老會及早改悔以免刑戮事照得順逆之理易明禍福之幾宜審前此各省用兵營中材武之士結爲兄弟自成一隊遇有勁敵輒以陷陣衝鋒帶兵員弁另給旗幟號衣以作其氣而收其效此哥老會之所由來也久之流弊漸生往往怯於公戰而勇於私鬬隨即嚴加禁止而其習未能盡除迨後髮捻以次削平各營陸續裁撤此風仍而不改由是匪類因緣爲奸散票取錢本爲圖利起見又慮人不相信設詞脅誘謂有此票則到處酒食有資無此票則自家資財不保江湖流蕩之輩固趨赴不遑市鎮負販之徒亦相從而靡蓋初不料其爲逆而計

在於避禍也及至黨與既衆而爲首者遂井蛙自大多立名目或曰老冒或曰坐堂且設僞官刊僞印製僞旗甚至生殺自由劫掠四出迹其舉動實與謀逆無殊際此化日光天竟敢爲此不軌之事無非恃其形蹤詭祕醜類蔓延以爲人莫我知人莫我禁而豈知天網恢恢疏而不漏乎前代如漢之黃巾幾遍海內以及

國朝嘉慶年間七省教匪之變亦可謂人衆勢大矣而卒歸澌滅此猶載之簡冊或非爾輩所知至於咸豐年間髮逆捻逆之披猖迄今安在可弗引以爲鑒歟況現在人人皆知用兵皆思敵愾苟啟厲階禍不旋踵更非若咸豐年間承平日久得以豕

突狼奔以圖僥倖也查哥老會始於軍營後來蟻附之多大半
係軍營遣散弁勇夫前則爲
國剿賊今竟自陷於賊將來爲人所剿良可痛心本署部堂起
自戎行誠不忍前此一同宣力之人陷於大戮故雖瓜期將屆
不惜誥誡諄諄合行出示爲此示仰爾哥老會人等知悉爾等
務思去逆效順之理轉禍爲福之幾速自改悔將所有僞印僞
旗僞票盡行銷燬以後安分守法無論爲首爲從一律予以自
新倘敢怙惡不悛一經訪拏得實定行從嚴治罪本署部堂如
此辦理並卽商之後任咨會各省分別施行順逆禍福在爾等
自擇而已爾等各有墳墓田廬各有性命妻子作苦食力可以

安業謀生胡爲身蹈非法自取駢誅尙其仰體本署部堂一片
苦衷早尋覺路勿再執迷是所厚望切切特諭

禁自盡命案藉屍圖詐示 光緒元年

爲出示嚴禁事照得自盡命案律無抵法鄉曲愚民每以細故輕生親屬人等卽藉屍圖詐或聽人主唆砌詞混控任意誅求兼圖洩忿曾經前爵閣部堂曾會同前蘇撫部院丁出示嚴禁此風稍息近聞日久懈生各屬自盡圖詐之案復又屢見疊出大都皆由屍親罔顧父子兄弟夫妻名分訟棍書差卽從中播弄羅織多人甚至遇有無名路斃浮屍地方棍徒卽冒認屍親飾詞斂費不遂所欲卽妄行控告不肖書差視爲利藪句結唆使枝節叢生富者因之破家愿者拖累斃命此等惡習實爲人心風俗之變合再聲明律例剴切示禁爲此示仰闔屬軍民婦

女人等一體知悉爾等務各愛惜身命勿因口角細故逞忿輕生枉送性命倘再有以自盡之案及無名屍身藉端圖詐飾詞誣告冀洩私忿者定即照例嚴懲茲將律例罪名開列於後各宜懍遵

禁止考生夾帶私鹽示 光緒元年四月

爲出示嚴禁事案照庚午科文武兩闈考船帶私聚衆拒捕曾經前署督部堂魁奏奉

上諭著該署督出示嚴禁並飭各關卡文武員弁實力稽查不准有闖卡漏私等事此次倡首拒捕之武生仇茂森業經格斃其武生吉殿邦等即著該運司逐細查明分別輕重按律懲辦等因欽此當經通行示禁上屆癸酉科經文武員弁督率旱勇礮船實力扼堵各該士子均能恪遵

功令頗著成效本年恭遇

恩科業經通飭淮甯揚通等屬及鹽屬各官先事預籌不准江

船下場以杜裝私而江西邊界引地與閩浙粵三省處處毘連鄰鹽本輕路近深恐船戶人等句結刁生劣監藉考夾私於引岸課釐關係匪淺合行刊示嚴禁爲此示仰各屬士子及軍民人等知悉本屆科場仍應由督銷局嚴飭印委各員協力搜查無論淮閩浙粵如有考船夾私一經查出鹽則拋棄河中船則立時鋸燬船戶水手解縣嚴辦護私考生詳請一面扣考一面咨革如敢聚衆拒捕定當會奏照例治罪愼勿以身嘗試自貽後悔其各懍遵

禁止礮船帶私示 光緒元年七月

爲曉諭事照得皖岸蕪湖一帶地方四面通水毘連甯食各岸近聞有不法棍徒假冒軍營礮船往來長江夾帶私鹽沿途灑賣或藉要差爲名不服盤查以致官岸引鹽日形疲滯亟宜出示嚴禁以保課餉除飭金柱關釐卡及皖省各釐卡於查捐貨釐時無論何營礮船一律嚴密查驗外合行出示嚴禁爲此示仰營哨各官及弁勇人等知悉自示之後凡有礮船在長江行駛均不准顆粒夾私經過各卡均須落篷聽候查驗如有不服盤查及查出帶私情弊定行提轅懲辦其各懍遵

嚴禁各項賭博示 光緒元年

爲嚴禁事照得粵東賭博之風甲於他省最爲閭閻之害疊經厲禁並由東臬司擬將闈姓標白鴿標花會山標田標屋標鬬鶴鶉鬬蟋蟀及搖攤揸攤竹牌紙牌等項分別加重罪名詳請具奏在案本部堂抵任以來訪察城廂內外各項賭博尚未斂戢有聞知查禁森嚴忽開忽閉者有日久照常開設竟未停歇者有冒領已封賭館從新復開者各處街道在在皆有惟西關一帶爲尤甚推原其故若非該管地方文武以及兵役人等得受陋規暗中包庇各賭匪何致肆無忌憚陽奉陰違一至於此除札東臬司廣州協轉飭所屬文武分別查禁拏究外合行出

示嚴禁爲此示諭闔省軍民人等知悉爾等如有現在開賭或曾經犯賭者務宜改圖別業勉爲良民愼勿怙惡不悛仍蹈故轍爲父兄者並宜禁約子弟安分守法切勿被人誘賭流入匪類倘敢故違一經訪聞或被告發拏獲到案定卽從重治罪決不寬貸各宜懍遵

變通通省洋務簡要事宜條款 光緒二年

一地方官辦理中外交涉事件必須具稟本部堂察核劄行各國領事官如事關緊急不及稟請轉劄該州縣自行照會駐劄領事官亦應將照會事由稟報本部堂察核該州縣不得徑與香港等處各國洋官公文來往致與條約不符

一外國傳教士不得在內地置買私產其有買地建作教堂公產者務令賣業之中國民人先赴該州縣報明該州縣確查所賣之地果係契據確鑿界址分明本人自願賣給與地方並無妨礙方可交易其賣契內應用賣業人姓名 爲立文契人某某賣爲天主堂公產字樣不得專列教士及奉教人姓名倘內

地賣業之人並不赴官報明私行賣給卽將賣業之人嚴行懲處至各屬地方凡非通商口岸皆係內地外國商人不得在內地租屋設立行棧亦不得在內地置買私產

一外國商人及無爵者赴地方官控訴事件應用稟呈其稟函由領事官轉遞至外國傳教士並非官員其赴內地祇爲傳教勸善不得干預一切別項公私事件如有執持總理衙門諭單用稟呈赴訴地方官確係理直之事立卽秉公核辦若呈遞照會文件干預地方一切別項公私事件無論是否眞正外國教士其文件卽行退還至內地隨同習教之人別有不法情事仍應照所犯之案辦理並將所犯情由聲明與習教兩無干涉之

處稟報本部堂咨報總理各國事務衙門凡民間差徭一切公費仍令內地教民一律應差攤派其餘如迎神演戲賽會燒香等事不必强其攤派如內地教民犯案被控地方官照例拘傳該教民逃匿教堂傳教士應將其人交出審辦到案之時跪堂聽審

一洋人前往各處游歷應將執照交地方官驗明無譌放行如其無照及其中恐有譌誤及有不法情事就近送交領事官懲辦治途止可拘禁不可陵虐又光緒元年十月間承准總理衙門摘錄各國游歷專條並將條約中字義及未盡事宜詳晰註明咨行到粵業經分別刊印頒發在案各州縣官吏務宜隨時

閱看悉心體會以免辦理失宜至游歷之洋人無論教士商民該州縣祇應保護不得無故與之會晤往還又日本國游歷之人不得藉詞久住內地各國洋人事同一律該州縣應隨時查察如有游歷洋人託故久住內地者一經查出即飛報本部堂以憑核辦惟傳教士安分勸善別無他故者不在此列

一洋人船隻在內地港口遭風擱淺應即妥爲救護彈壓鄉民不得搶掠貨物折毀船隻倘有藉端搶毀之案或洋船在中國洋面被盜行劫附近文武員弁一經聞知立即上緊嚴拏賊匪將追出贓物繳送領事官轉給事主收領但不得賠給銀兩致與條約不符

一無約之國不得招工其有約之國欲於各州縣地方招工出洋該州縣即查明一切事宜與同治五年總理衙門咨行招工章程二十二款並同治十二年前部堂核定招工公所事宜四款是否符合飛速稟報本部堂聽候核明飭遵各州縣不得於未奉批飭之先遽行開辦又祕魯國雖已換約仍不准招工

一英國法國美國即合眾國俄國比國日本國日國即呂宋義國奧國和國即荷蘭丹國德國即布國瑞威敦國瑙威國以上共十四國均已立約互換遇有交涉事件俱應按照條約辦理此外各國閒有已立條約尚未互換者即與無約之國同其所立條約不得援引再祕魯國現雖換約尚未刊刻通行其國人請照游歷應

照換約各國一律辦理惟奧國祕魯國條約內並無准其傳教明文如有奧國祕魯國人在內地傳教該州縣即妥爲阻止一面飛稟本部堂核辦

嚴禁械鬬示 光緒二年

爲嚴禁械鬬以重民命事照得粵東民情强悍每因細故微嫌或爭山地或爭田水彼此負氣相持遂致固結不解甚或焚燒房屋擄捉人口報復頻仍釀成重案被殺者既死非命殺人者卽須抵償卽令有錢買兇亦已敲精吸髓一經問官審實仍屬不免刑誅至其戶族之株累無窮竟有先兇手而拖斃者言念及此憫惻良深本部堂歷任廣西江西江南各省每見兩姓互相仇殺未有不家破人亡同歸於盡所爭山水亦皆無人管業日久荒蕪或仍被他人霸占卽有一二孑遺寡妻獨子方且飲泣吞聲無能爲力豈非所爭者小所失者大乎茲自下車以來

披閱案牘除潮州一屬經署潮州方鎮痛加懲辦稍知斂戢外其餘各屬據報械鬬之案層見疊出揆厥所由蚩蚩愚氓罔知利害必有不法匪徒幸災樂禍從中主唆把持並有在旁幫助以致鄰里視同吳越親戚變爲寇仇敗俗傷風莫此爲甚查例載械鬬糾眾至一二十人以上致斃彼造四命以上者主謀首犯擬絞立決三十人以上致斃彼造四命以上不及三十人而致斃彼造十命以上首犯擬斬立決四十人以上致斃彼造十命以上或不及四十人而致斃彼造二十命以上首犯斬梟若致斃彼造一家二三命主謀首犯各從其重者論隨從下手傷重致死者各依本律例擬抵立法何等森嚴豈容輕於嘗試誠

恐無知之徒不諳法律仍復狃於積習身蹈刑章亟應申明定例剴切曉諭爲此示諭闔省軍民人等知悉爾等務須洗心革面痛改前非遇有互爭山地田水以及一切事件隨時經投公正紳耆妥爲調處卽或曲直未分亦應控官訊斷若使爭雄角勝必致兩敗俱傷切勿聽人主唆自貽伊戚爲父兄者尤宜隨時勸誡約束子弟勉爲良善勿令滋生事端倘再怙惡不悛仍前藐玩定卽執法從事並查拏主謀唆使之人以及幫助逞兇者從嚴懲辦該父兄等約束不嚴同干未便加謂村大人衆地方官無如我何本部堂卽行派撥重兵前往剿捕後悔無及勿謂言之不預也

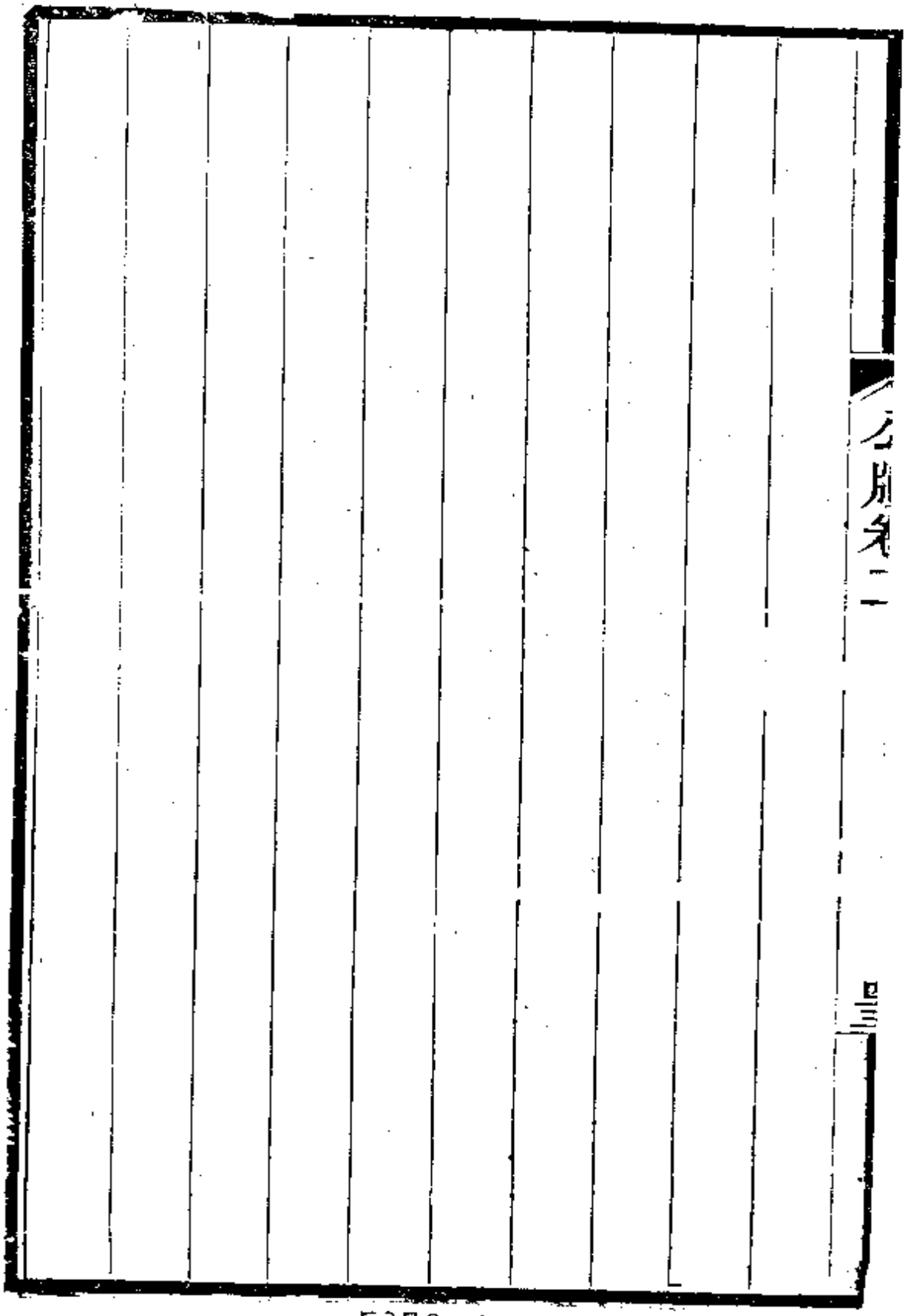
名册卷二
四三

勸誡軍民勿行搶劫示 光緒二年

爲嚴禁搶劫曉諭愚民及早改惡從善以保身家事照得螻蟻尚且貪生人卽冥頑亦當愛惜性命豈容爲匪作歹以身試法查定例强盜行劫及糾衆持械搶奪傷人得財不分首從及在外接贓概以斬決若行劫三次夥衆四十人以上及行劫而又擄人勒贖及在洋劫掠者從重擬以斬梟立法何等森嚴斷罪難以輕減本部堂莅任以來披閱案牘近年各路及省城拏獲盜犯訊明正法者共有數千名殺戮如此之多痍斃在獄者亦復不少撫躬循省不覺爲之惻然因思鳴鏑探丸之輩必係年富力强之人如果務正業以謀生未始不能自給卽使上有父

母下有妻孥但能克儉克勤亦足以資養贍何樂爲此害人之事適以自害其身大抵游蕩性成是以甘爲劫掠當其發囊胠篋轉以綠林自豪抑知被獲之時如縛雞鶩而牽羊豕拷訊之時五木並施欲求速死而不可得監禁之時囚米數合度日如年而且鞭撲頻加無殊地獄之苦正法之時始而魂魄飛越繼而腰領分離卒至梟首陳尸以飽鷹犬之腹似此身罹顯戮死被賊名玷辱祖先貽羞鄉黨則何如食力作苦自有生活之資即托缽吹簫猶可以全軀度日耶本部堂現飭各起緝捕分定地段以專責成並嚴定功過章程當不至如前玩忽又令各屬聯防自衛與官捕互爲聲援該盜匪等縱有飛走之能諒亦難

以漏網第念百物惡傷其類何況於人何況於吾之赤子本部堂不能化民以德竊冀感人以言合行出示剴切曉諭爲此示諭闔省軍民人等知悉嗣後爾等務須安分守業勉爲善良已犯者及早回頭未犯者愼毋失足如再執迷不悟故智復萌必至自蹈典刑後悔無及該戶族里鄰人等耳目切近定能預先覺察亦當互相訓誡使之革面洗心倘若勸誡不從儘可據實稟首如與徇情故縱誠恐不免株連本部堂執法如山雖有哀矜之心決無寬縱之理遇有事主指控或由訪聞獲案一經審實定卽盡法懲治惟不忍不敎而誅用特諄諄誥誡爾等各宜懍遵勿負苦口良言致失本部堂愛民之至意

5376

禁售淫詞小說及演唱淫戲示 光緒二年

爲示禁事照得小說淫詞有干例禁凡刻印市賣者應擬徒流私行買看者亦應滿杖至樂人搬做雜劇定律祇可妝演忠孝節義勸人爲善各種戲文仍不得唱演夜戲違犯者各有應得之罪定例之嚴如此皆爲風俗人心計也本部堂訪聞省城內外以及佛山等處地方每有嗜利之徒刊刻小說淫詞印售漁利又因坊肆不肯出售輒於市上道傍擺攤賣之並訪聞各屬戲班所演雜劇類多邪淫猥褻悖謬荒唐以踰牆鑽隙爲風流以犯上作亂爲豪俠往往連宵徹晝男女聚觀凡此兩端均屬顯違

功令其中事多荒謬在讀書明理者原共知其謬妄不經惟夫鄉曲愚民知識侗蒙性情渾樸初不辨事之眞僞理之是非此等小說戲文最爲易知易解往往見聞所及歷久不忘耳濡目染之餘遂有心慕力追之意導淫誨盜未嘗不由此而來干法紀而不知蹈匪彝而不悟迨至陷於罪罟害及身家欲回首於迷途已噬臍之無及是此二者其事甚小其端甚微其爲害於人心風俗者甚大若不亟行查禁何以端習尚而杜回邪除通飭各屬查拏禁止外合行出示曉諭爲此示仰所屬士商軍民鋪戶諸色人等知悉嗣後刻字工匠以及坊肆貿易之人祇許刊賣經史等項書籍其各種淫詞小說不得刊印出售卽士民

之家亦宜約束子弟不得私行購閱至戲班搬做雜劇祇准扮演忠孝節義勸人爲善各種戲文其或事屬詼諧尚足以資鼓掌至涉奸淫邪盜者一概不准演唱倘敢違犯卽由地方官嚴拏治罪並將板片戲具立予燬除本部堂爲風俗人心起見不憚言之諄諄其各懍遵

禁止關役擾累示 光緒二年

爲曉諭事照得關稅之設原所以裕課通商客商漏稅走私例應究罰如巡役人等藉端擾累亦爲法所必懲同治四年閒渡夫林瑞雲等以查私株累等情控經前部堂飭據藩臬兩司詳稱商客人等附帶貨物均係自行封固亦係自行投稅如內中來帶走私渡夫無從查察同渡商民亦無由知悉一經拏獲概被株連不足以昭折服嗣後各鋪店及商民人等將貨交與渡船附帶經關口查有私貨渡夫並不知情者祇將犯私之鋪店商民名下貨物入官並將犯私之人解辦他人貨物免議倘渡夫知情故縱或自行載運卽將渡船及自帶之貨物全行入官

其客商附帶者仍一概免議等由詳經前部堂通飭遵照在案查前項詳定章程酌理準情毫無偏縱關口巡役人等自應永遠遵行茲據舉人呂乾等具呈邇來各關口人役凡遇渡船經過查有貨色不符不問何人貨物輒將渡船及別客附搭之貨一併帶省扣留任意株累呈請申明舊章嚴行禁止前來除批揭示並移咨粵海關監督一體查禁外合亟出示曉諭爲此示諭關口巡役及客商渡夫人等知悉嗣後渡船經過關口查有夾帶私貨如果渡夫及同渡商民並不知情者祇應將犯私之人名下貨物入官解辦其渡船及他人貨物不得任意株連倘敢故違定章藉端擾累一經發覺定將該巡役人等從嚴究辦

決不姑寬至客商渡夫人等載運貨物亦宜據實報稅毋得夾帶走漏致干究罰其各懍遵

倣照三江兩湖章程設會育嬰示 光緒二年

爲出示曉諭事照得化機亭育徵大德於穹蒼聖訓昭垂喻誠求於保赤同在元造生成之內宜廓吾儒胞與之懷實難已於矜慈用特申夫勸勉本部堂莅臨炎嶠諏度輿情訪聞粵東頗有溺女之風而嘉應惠州爲尤甚因恐女多爲累往往墮地不留同此人情孰無天性豈其甘於捐棄竟相習於兇殘無非憂食指之難供遂爲此忍心之過舉卽使繩以官法接其初生而飢寒疾疢之交侵藥餌衣襦之不備雖復少延歲月暫活微苡究之不耐風霜終成枯落是欲計保全之法必先謀鞠養之方此育嬰堂之所由設也惟是嬰堂之建多在城市之閒僻壤遐

鄉勢難遍及又或章程未善經費不充收養亦屬無多善舉終成虛設本部堂興言及此惻然傷之念欲濟夫羣生勢必資夫仁術則有一善法於此爲爾等一詳言之查三江兩湖等處收養嬰孩向有一文會六文會之舉每人日捐制錢一文者謂之一文會六文者謂之六文會或捐百十會或捐三五會悉聽其便或捐數年或捐數月亦所不拘捐項積少成多即以爲養濟本處嬰孩之用仍舉公正董事司其出納收得捐項即交本嬰父母分領以爲嬰兒裙襦粉餌之需至每月給錢若干給至幾年爲止悉由董事妥爲斟酌以免虛糜既不必專建嬰堂多延乳媪則費用無虞短絀而孩稚皆獲全生且以是法行之骨肉

自爲鞠育則虛冒者少矣捐項不拘成數則樂輸者衆矣耳目近在一鄉則侵漁者寡矣事非難舉人盡可行既有規模亟宜倣效況粵東閭閻富庶市易殷繁豈無席豐履厚之家肯爲樂善好施之事用加敦勉俾廣仁施除通飭地方官勸諭紳民速爲舉辦外合就出示曉諭爲此示仰闔省紳士商民人等知悉爾等當體好生之至德慕慈幼之前規倣照一文會六文會章程裒集衆資助成美舉起嬰娩於垂死免夭札於初孩勉思親親而愛物之言庶幾幼幼以及人之義樂取於人以爲善勿吝解推好行其德者必昌可占康吉將見世登仁壽氣召和甘本部堂拭目俟之矣

瓊州海口設立新關徵收洋稅諭 光緒二年

爲出示曉諭事案照光緒二年正月二十七日承准總理各國事務衙門咨開據總稅務司申稱瓊州口岸通商一事擬以現任臺灣關稅務司博郎派充瓊州稅務司俟抵任後應責成會同地方官就近商擬章程申明酌核等情查瓊州一口作爲通商口岸載在咸豐八年條約同治十一年兩廣總督咨稱海口距瓊州府城十餘里應以該處爲各國通商口岸開辦之始租用民房爲洋人居住之所俟一年後再行租地開造洋樓惟應查照英國卜大臣通行明文不准各洋商在內地開設行棧又洋商船隻起下貨物完納稅鈔照潮州新關章程辦理等語應

如所擬辦理均俟開辦後先行試辦一年此外引水章程等事應令博稅務司等於開辦後一併妥議由總稅務司申報本衙門酌核相應咨行轉飭該地方遵照可也等因承准此業經轉行地方官一體遵照在案茲查瓊州海口稅務司博郎及署瓊州領事官佛禮賜現已抵粵於本年二月二十六日三十日先後由省起程前往瓊州經本部堂查照汕頭新關成案會委候補同知齊毓楷會同博稅務司前往海口地方將新關收稅事宜妥爲開辦並札飭雷瓊道遇有中外交涉案件與佛署領事查照條約秉公辦理查瓊州海口通商載明條約現在設立新關專爲稽徵各國商船進口出口貨物與華商生理並無干礙

除飭該委員等會同地方官妥爲辦理外合就出示曉諭爲此
示諭該處諸色人等知悉爾等各宜安分營生毋得造言生事
如與洋商買賣貨物務須公平交易不得欺詐取財倘有不逞
之徒藉端滋擾定卽嚴拏重究決不姑寬各宜懍遵

諭軍民人等毋聽逆匪句引滋事 光緒二年

爲剴切曉諭事現據惠州府會營稟報訪聞有外來匪徒在歸善縣屬水口合山門等處藉募勇爲名句結土匪滋事即經拏獲匪犯余德明一名據供有張國芳稱說現在清遠之李天參已暗約頭目多人令伊到東江招匪起事約會北江各匪同攻省城伊一時誤信就於歸善輾轉糾邀等語隨又飭據清遠縣營將李天參拏獲先後解交廣州府審辦在案查該匪等形同叛逆自外生成實屬罪不容死然察其初念豈不知大股髮逆捻逆均經蕩平內地一律肅清防軍仍未全撤今忽揭竿起事不啻以卵撞石以毛撲爐特以無賴之尤計斂資財以自供養

並冀乘機擄掠得以飽颺若遇兵勇圍拏或先經發覺彼自恃其狡兎之技希圖漏網而以愚笨委之官軍由是捉說氣數天文假託鬼神仙佛甚謂不早入夥將來爲其所殘而蚩蚩之氓被其脅誘致蹈刑辟情實可憐本部堂不忍不教而誅用特申明告誡除嚴飭地方官嚴密查拏外合亟出示曉諭爲此仰闔屬軍民人等知悉爾等務知順逆禍福各自安分守法毋爲該匪徒等煽惑以罹重罪首領不保家業敗亡父母妻孥悉受株累興言及此可勿悚然即此次誤聽李天參等糾邀者亦即回頭猛省果能改惡從善尚可寬其既往予以自新爾父兄紳耆尤當嚴束子弟勸諭鄉人毋得誤入迷途陷於大戮如將該匪

徒等綑送或報官引拏定行從優給獎倘敢甘心從逆一經破獲即當按律嚴懲約束不嚴之犯族紳耆亦當治以應得之罪決不寬貸各宜懍遵

嚴飭勇丁恪守營規示 光緒二十年十二月十三日

爲曉諭事照得行軍必先紀律勦寇爲安地方本大臣奉

命督師每於將弁進謁之時無不諄諄告誡約束所部恪守營規不准稍涉滋擾惟現聞游勇甚多每每强占民房搶奪物件肆行無忌卽各營勇亦不免有出外爲非以致商人失業民不聊生深堪痛恨應卽責成各軍營哨及各州縣官隨時查拏驅逐以靖閭閻除分別咨行飭遵外合行出示曉諭爲此示仰各該商民人等知悉以後如有營勇游勇占踞民房特强滋擾情事卽由各該商民就近稟請營縣嚴拏懲辦倘該營縣稍涉寬縱坐視良懦受害本大臣一經訪聞定行分別撤參其各懍遵

招撫海濱游勇示 光緒二十年十二月二十六日

爲曉諭招撫事本大臣訪聞各軍散勇各處游勇以及沿海民人多被倭寇擄脅勒令剪髮塗面驅之向前以攖鋒刃或令搬運貲糧子藥捶楚橫加該勇丁民人計欲走回內地徑投官軍又以形貌不同恐被誅戮進退無路深可傷嗟本大臣業經嚴飭各營遇有逃出勇丁民人與臨陣釋械乞命者但係中國口音無論是否剪髮塗面一概不准妄殺派員護送行轅驗問明白即當挑選入伍效力否則資遣回家務令得所除分札各營外合行出示諭撫爾被擄脅人等其各猛省自覓生機毋得觀望甘爲敵用致被反叛之名而罹噬臍之禍有負本大臣救全

苦心速速懍遵毋違特示

禁止揹拉車輛示 光緒二十一年正月初二日

爲出示諭禁事照得現在調赴關內外防剿各軍一切糧餉器械均由各處轉運局雇車搬運需車甚繁各營於此等運送餉械車輛自當隨到隨時放回以便轆轤轉運乃近聞各營勇竟有於車輛到營後即揹留不放或將回空之車及民間車輛自行亂拉裝運物件以致民車畏匿逃亡不特有礙轉運事宜亦無以安民業實屬不成事體亟應禁止除分別咨行飭遵外合亟出示諭禁以後各該勇丁等不准再蹈前轍如敢故違一經查覺定干究處不貸其各懍遵

通諭軍民公平交易示 光緒二十一年正月十五日

爲出示曉諭事照得行軍以紀律爲先豈容稍有侵擾刻下關內外大兵雲集各統領自必嚴行約束以靖閭閻第以營勇衆多未必人人守法並恐外間游匪假冒恣橫大爲地方之害本大臣莅關伊始合亟出示曉諭爲此示仰軍民人等知悉自示之後無論營勇游勇如有强買物件占住民房及一切不法情事一經該民人等來轅喊控或別經發覺定將該滋事勇丁按律懲辦並將該管統領營官參處斷不寬貸爾民人等其各照常安業賣給營勇食用各物一切公平交易亦不得擡價居奇致啟爭端懍遵毋違

嚴禁典當軍裝示光緒二十一年正月十九日

爲出示曉諭事照得本大臣訪聞各營兵勇竟有典質洋槍及所領皮衣强令各當鋪收受之事深堪痛恨除飭營務處嚴密查拏並行各統領自行嚴禁外合亟出示曉諭爲此示仰各營兵勇知悉自示之後如敢再赴當鋪及別項鋪戶典質洋槍或所領皮衣者一經當鋪扭稟或別經查出定卽嚴辦不貸如當鋪人等含糊收受或知情不舉亦卽一併懲究決不姑寬本大臣言出法隨毋謂誥誡之不豫也

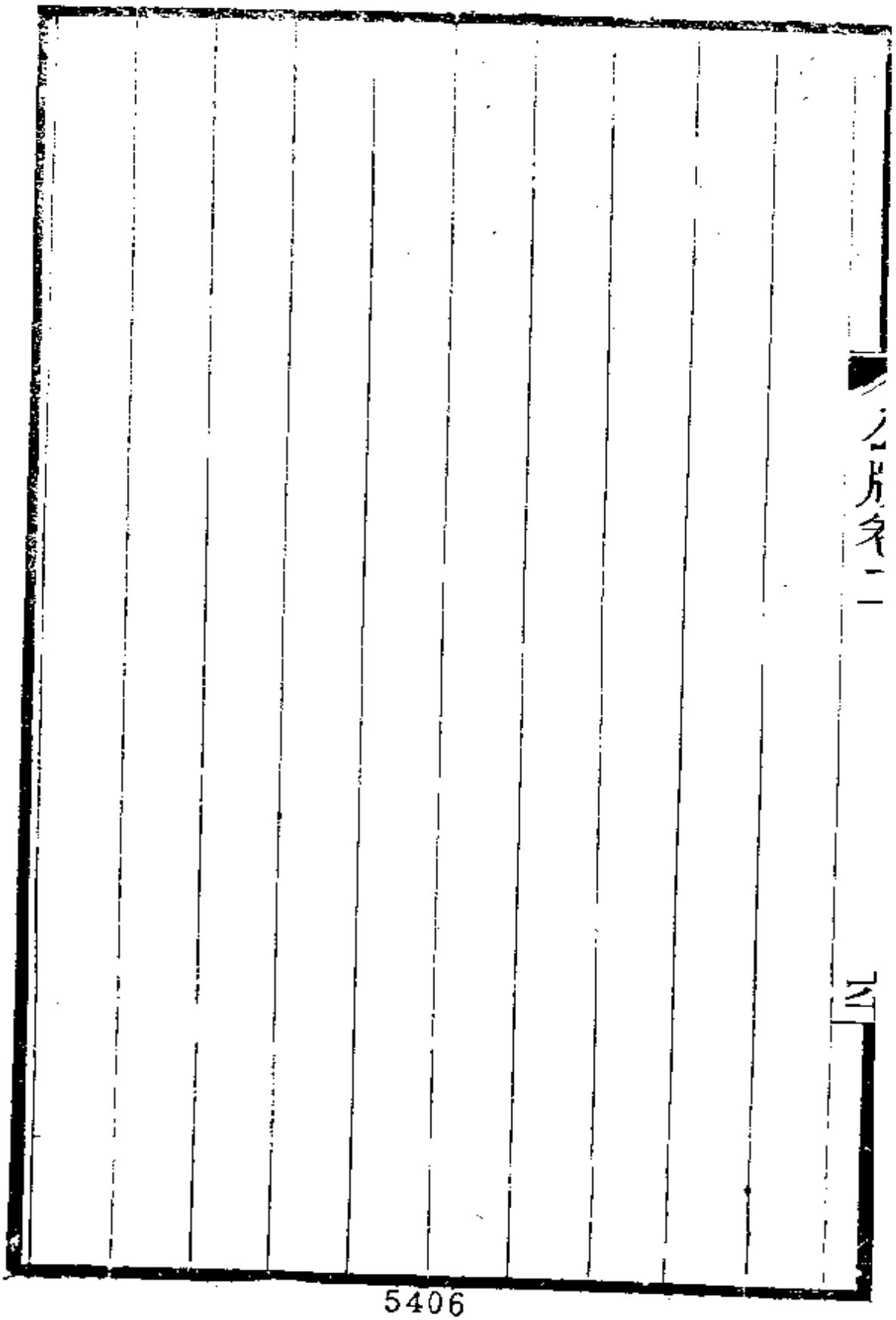

申明軍中紀律示 光緒二十一年正月二十三日

爲出示曉諭事照得各路大兵雲集榆關勇多人雜若非申明紀律必至肇衅生端各統領及營哨等官務須加意操防將各兵勇每日點驗兩次務令在營練習技藝以期純熟而資鈐束每哨輪派數人買辦食物給予牌票以便稽查無事不准出外閒遊其有事出營者遇見地方官及各帶兵官卽應退避路旁毋許直前衝撞至待本地人及別營兵勇亦應各存禮貌務在彼此謙和不得恃有護符欺壓良懦並不得各存畛域蔑視同袍倘敢結黨成羣倚强陵弱甚至賭錢酗酒爭鬬喧囂一經查明定將本人嚴辦並治該統領及該營哨官以應得之罪除本

大臣親兵營哨另諭管帶官嚴行約束外合亟出示曉諭其各懍遵毋違

嚴申漁團賞罰示 光緒二十一年二月初六日

爲出示曉諭事照得海濱捕魚船戶良莠不齊值此有事之時其良者可以助勦協防其莠者卽難免藏奸濟匪前經本大臣札飭沿海府廳州縣及各防營舉辦漁團取保註冊該地方官等業已分途辦理亟應旌別淑慝樹之風聲以後各漁船於海上平靜之日朝則出海捕魚暮則進口灣泊若遇寇氛逼近卽應收船進口齊集漁團公所領取器械隨同防守如暮夜仍在口外及有警時私自駛出海面者均由地方文武各官及漁團紳董查明稟辦治以應得之罪倘敢藏匿奸細接濟敵人或告以水勢淺深或代爲暗中擺渡一經訪查明確定飭嚴拏到案

取具供證立正典刑其原保各家一律照例連坐除分別咨行
遵照外合亟出示曉諭爲此示仰各漁戶人等知悉爾等食毛
踐土久沐
皇仁自應激發天良共圖捍衛如能斬獲倭人首級及望見倭
船報信得實者本大臣定行分別給賞如犯以上所戒各條亦
定行執法嚴懲決不寬貸順逆禍福如影隨形爾等其各善自
爲謀毋貽後悔懍之切切

行營津貼米價示 光緒二十一年二月十八日

爲曉諭事照得本大臣年前在京奏陳事宜八條內有請給津貼一條嗣以關內外兵勇雲集糧價日昂不獨遠省調來之勇餬口維艱卽近地招募之營亦虞食貴咨呈督辦軍務處擬請凡征調各營勇丁無論關內關外一律津貼米價四成其在糧臺領米者將來扣價少扣四成其由各軍自行辦米者將來於月餉外另給米價四成由各原省發餉者此項津貼銀兩由各省核辦由部發餉者卽將此項津貼歸部核辦明定章程以昭公允茲經督辦軍務處核准自本年正月初一日爲始一律照辦又柴草一項按每營五百人每月津貼銀二百兩不及五百

人者照數核減均由各該糧臺隨餉支給亦於本年正月分別
咨行在案合亟出示曉諭爲此示仰各勇丁知悉自示之後爾
等均應力圖報稱仰荅
皇仁如有該管統領營官剋扣侵吞圖飽私橐准爾等據實呈
控本大臣定行澈底查究分別參辦決不姑貸特示

游勇速歸鄉土示 光緒二十一年四月二十三日

爲出示曉諭事照得本大臣訪聞近日關內外游勇甚多不但生事擾民甚且放飄結會若不嚴行禁止貽害何可勝言查游勇本係良民遠來投效未曾補糧或因誤公革退亟應早歸故里另覓生涯乃竟游蕩他鄉漸成匪類自投法網甘蹈危機愚蠢至斯良堪憫念本大臣不忍不教而誅除分飭巡查委員及各營統領嚴密查拏並令地方官認眞辦理保甲外合亟出示曉諭爲此示仰游勇人等知悉自示之後務須安分守法迅速歸家力圖正業倘仍不知改悔私在城鄉潛匿暗與會黨結盟一經訪聞或被告發定行嚴拏懲究法令森嚴愼勿以身嘗試

懷遵毋違

遣撤近畿防營示 光緒二十一年五月三十日

爲曉諭事照得防務漸定奉

旨將各防營分別裁併自應欽遵辦理查閃鎮殿魁所招十營均係近京民人應即先行遣撤俾得各安本業所有車駝槍礮一切軍裝等件由統領營官全數收繳各弁勇應領餉項前據該鎮呈報已發至五月底止閏五月餉銀亦經領到應截至遣散之日爲止將正餉發足另給恩餉一月以示體恤如果該軍所領閏五月餉銀抵發恩餉尚有缺欠該鎮應即赴東征糧臺如數補領散放該弁勇等領到正餉恩餉務須安靜歸家守分營生毋得沿途滋擾致干拏究合行出示曉諭爲此示仰該弁

勇等一體知悉懍遵切切

海道回防勇丁不給恩餉示 光緒二十一年九月初八日

爲出示曉諭事案准督辦軍務處查詢恩餉章程一案當經轉飭酌核去後茲據辦理湘軍糧臺會同營務處詳復數月以來遣散營勇無論由海由陸直省恩餉一月遠省恩餉兩月歷經辦理在案惟回防之勇由陸路撤回者給予口糧一月以作川資由海道撤回者輪船水腳出自公家所費已鉅以後月餉照舊開支自不應再給恩餉免致大部駁飭將來有追繳之累商之各統領意見相同其前此各統領有已領者應請咨行留防省分於月餉內核扣歸款並懇迅賜出示曉諭各營勇丁一律周知等情到本大臣據此除批示並分別咨行外合行出示曉

諭爲此示仰由海道回防各勇丁一體知照其各懷遵

劉忠誠公

書牘

宣統元年己
酉九月開雕

劉忠誠公書牘

卷之一目錄 稟牘咸豐八年正月起至五月又同治二年五月至三年四月止

稟耆九峯中丞
稟耆中丞
稟耆中丞
稟耆中丞
稟耆中丞
稟耆中丞
稟耆中丞
稟耆中丞
稟耆中丞

稟者中丞

稟者中丞

稟者中丞

稟者中丞

稟者中丞

稟者中丞

稟者中丞

稟者中丞

稟毛寄雲制軍張月卿中丞

稟張中丞

稟毛制軍

稟張中丞
稟張中丞
稟張中丞
稟毛制軍
稟張中丞
稟張中丞
稟兩省部院
稟兩省部院
稟兩省部院
稟張中丞

稟張中丞

稟者九峰中丞 咸豐八年正月二十九日

敬稟者竊卑府於本月初七日接奉湖南撫憲札飭以統領援軍劉道秉性醇良因久履行陣積勞致疾屢據稟請給假暫資調攝情詞極爲肫摯未忍過拂其意准假三月以期速痊所有楚膽義及各營即暫交劉牧坤一權爲攝理一應如何撤留歸併之處即由該道一面稟知一面飭知劉牧遵照可也合就札行札到該牧即便遵照辦理此札等因奉此嗣於本月二十四日奉到劉道札開均如前因竊卑府碌碌庸才深虞蚊負第以劉道業蒙賞假營中攝理無人當此防勦孔急之時未敢推辭致稽軍務惟有恪守劉道成規激勵各營弁勇力圖報稱以副

憲台委任之意至現在新淦未復東岸賊勢蔓延將來蕭道一軍渡河兵力尚嫌單薄卑府曾經稟商劉道除分派數營留守臨城及駐防峽江仁和長棑一帶外其餘各勇卑府督率渡河隨同蕭道相機進剿務期殄茲餘孽仰慰憲廑茲因劉道已於二十八日由營起程回籍卑府即日接理軍務所有籌辦情形理合肅稟

敬再稟者二十九日未刻接據駐防仁和長棑之遊擊李明惠守備漆盛年都司楊虎臣等報稱卑營游勝軍奇勝軍新紅旗勇於二十日後揚兵渡河進至馬埠水邊墟一帶相度地勢淦逆知大軍且至恐斷去路多潛遁去甘肅劉道督同戰艦及陽

字長字營勇乘勢力攻賊不能支遂於二十八夜四鼓棄城遁向撫州二十九黎明李明惠楊虎臣等督率各勇會同江軍渡河收復城池時賊已遠去我軍追之不及等語前來嗣接劉道函報亦同卑府聞捷當派卽補遊擊鄧在富帶老藍旗勇老紅旗勇及義勇於二月初一日拔營移紮仁和地方其餘老青旗勇飛虎軍及膽勇當以次移紮以便將來隨同蕭道渡河惟留精捷勇及老白旗新藍旗勇合二千餘人留守臨城以資鎭定理合肅稟

稟耆中丞 咸豐八年二月二十一日

敬稟者竊卑府於前月二十九日曾將接理軍務及收復淦城

移營界埠各情由馳稟在案嗣於本月十七日接奉憲台札飭本年二月十一日據管帶湘勇即選張道等稟會該營全軍並吉左副湘及寶營等於初四日行抵永豐偵探淦賊日內仍折竄樂安至樂城嘯聚較前頗多惟該縣城四面皆山必須分道進攻現已函商蕭道擬職道等督帶各營由水南進紮增田攻樂安之南蕭道諸軍由戴坊進紮龔坊攻樂安之西務將四鄉伏賊搜剿淨盡再行攻城等情到本部院據此查前因淦邑克復餘匪下竄業經札飭臨江各營跟蹤追剿並令老湘營分路並進恢復樂安崇仁直搗撫郡在案今樂安縣城賊匪既多亟宜分路進攻以免滋蔓且瑞臨復後新淦白馬寨之賊相繼擊

退其勢已成破竹而近日撫州之賊又已大股東趨足見名無守志此機尤不可失若各營如風雨而至猛力蹴之不惟旁邑指顧恢復即撫建二郡亦易得手其吉郡之賊此時長營回扼水東必不東竄惟袁州一路實屬空虛可虞亦當預爲嚴備據稟前情除批飭遵照並分札曾丞及袁州府協各撥兵勇在於西路各隘分殷嚴密防堵多方設伏暨移行李鎮軍及江軍劉道亦即相機會勦外合行札飭爲此札仰該守立即遵照隨同蕭道督率諸軍馳赴樂安相機勦洗毋稍遲延切切此札等因奉此竊卑府於初六日率親勇繼進界埠蕭道亦於初十前來十三日全軍渡河由大東路進屯七琴以堵崇仁之賊十四日

卑勇渡河由小東路進次官橋函約老湘勇會攻樂安因連日大雨未便啟行適奉前因正擬冒雨前進旋於十八日諜報樂安已於十五日收復嗣接張道函報亦同卑府當派老藍旗勇義勇改道移屯澄江地方與蕭道軍相距里許卑府於十九日率老青旗老紅旗膽勇飛虎軍新安勇全軍繼至會商蕭道分道進攻崇仁蕭軍於二十日由蜜蜂墟一帶進崇仁西以攻官城卑勇於是日由龔坊一帶進崇仁南以攻民城並約老湘勇同進竊查樂崇爲撫建藩蔽聲勢聯絡今賊既棄樂安則崇仁斷難孤立崇仁既拔之後據其門戶會合各路官軍進圍撫建當亦得手惟現據諜報新淦樂安及白馬寨之賊先後退聚崇

仁分布內外計以全力背城一戰我軍仍宜步步爲營穩紮穩打以圖萬全是否有當伏乞憲裁至臨城曾經留勇二千駐守深以統御無人爲慮茲幸已保守備都司銜江忠朝前來攝理精捷營事該弁久歷戎行諳練營務卑府現經囑其照料一切並函囑新藍旗老白旗兩軍凡事與江忠朝商搉務期戮力同心勤放偵探嚴加防堵仰慰廑懷其江忠朝攝理關防可否權由卑府鐫發統候批示飭遵所有連次移營及籌剿崇仁踞匪各情理合肅稟

稟者中丞咸豐八年二月二十九日

敬稟者竊卑府於二十日曾將由新淦連次移營會剿崇仁各

情馳稟在案茲於二十八日奉到憲台札飭以撫州石逆大股
悉數東竄郡城僅止廣匪三千崇宜賊亦無多迭經咨行各營
分路進攻在案今所獲賊犯訊供相符其爲西路賊勢已衰無
疑亟宜乘機會剿以收建瓴破竹之功不但撫城易克且可牽
制前竄信州巨寇除分別咨行外合行札催札到立卽遵照迅
速會商各營督飭諸軍速籌進剿合力夾攻趕緊恢復旁邑再
行進取撫郡殲除醜類期於一鼓蕩平機宜所在萬勿稍事稽
延是爲至要切切此札等因奉此竊卑營於二十二十一日先
後進紮銀塘地方距崇城尚八十里本擬長驅直入迅圖會攻
乃因春雨連綿欲行復止加以地方兵燹之後米穀維艱新淦

峽江又因小路崎嶇難於轉運由此再進則公碑墟一帶顆粒毫無各勇必至枵腹是以暫留數日傳集紳民籌辦接濟現在稍有頭緒又値天氣晴明已於二十八日先派老藍旗老青旗楚勇及膽勇義勇飛虎軍新安勇進紮前二十餘里之南塘地方卑府擬於二十九日率老紅旗楚勇繼進茲奉前因遵卽會商蕭道兩路並進迅圖恢復崇城規取撫建以期仰慰憲廑所有移營進紮南塘及遵札籌辦各情理合肅稟伏乞俯賜察核再卑府於日前察看形勝因見地方遼闊路徑紛歧防剿不易而卑營各勇僅三千餘人兵力尙單恐難獨當一面乃調駐臨之精捷勇抽撥五百前來已於二十八日行抵銀塘擬令休息

一二日即行同進助勦合併稟明

稟耆中丞 咸豐八年三月初七日

敬稟者竊卑府於前月三十日曾將由樂安銀塘連次移營及調精捷營前來助勦各情馳稟在案嗣於初三日進屯公碑墟距崇仁三十餘里因聞前面有重河之險兼之山路崎嶇乃於初五日令李明惠鄧在富等各引輕騎前進覘賊並擇形勝以便移營時距營十餘里之鐵子嶺有賊百數十人拒守聞官軍至遂遁我軍追至距城十餘里之湖頭僅獲其小孩數名餘俱渡河折橋自固我營勇日晡回營適接王守飛報宜黃已復卑府即於初六日留輜重於後先率各勇逕抵湖頭趕造浮橋二

所正在揚隊排開槍礮旋見蕭軍攻城營即麾兵渡河李明惠何益發李長齡陳本熾各率所部進逼南門時賊已敗退卑府以未築就營盤還屯西岸是夜更定諜報崇賊棄城東遁卑府一面函知蕭道王守兩營一面派勇入城隨即露夜力追務令大創而去免致完聚一隅將來仍然抗拒除俟回報續稟外所有移營會剿收復崇城派隊追剿各情合先馳稟仰慰憲廑

稟書中丞咸豐八年三月十一日

敬稟者竊卑府於初七日曾將初六日會攻崇城即於是夜收復當經派隊追剿各情馳稟在案嗣據卑營李明惠鄧在富崔大光等歸報卑勇於更初襲取民城時官城尚有賊數百人亟

開北門而遁卑勇旋入官城奪獲劈山礮一尊銅礮二尊子藥五擔及僞籤筒筆架等件五鼓卑營各勇追及賊於三十餘里之六家渡斬首二十七具餘賊多棄器械而走卑勇奪獲大小旗幟五十二面擡槍九桿小槍十六桿大刀二把鐵叉一把僞帽一頂號衣三件因聞前面有大股賊屯聚乃收隊還崇是日卑府由沙仔岸移營進屯民城外數里地方與蕭道王守會商再圖進取初卑府渡河卽聞崇邑東路廩生汪波督辦團練衆數萬人名爲助賊實以制賊使不敢擾害地方計伺官軍來時卽可從中舉事至是卑府以書招之汪波先後遣其黨武舉李榮等數人來營歸誠當經付以札示諭慰令歸整飭團丁拒守

險要撫賊旋覺率大股來屠汪波等於初九初十兩日督團迎擊頗有斬獲復遣其黨來營獻俘並請援兵卑府查問汪波帶團殺賊實係各營探勇目見則其眞心效順可知今若棄而不救萬一被賊魚肉實所以灰其向義之心地方從此解體矣第查該團距崇尙六十里殊屬鞭長不及且距撫僅二十餘里又未敢一軍冒險輕進現經會商蕭道王守每日揚兵前進三十里之六家渡可與該團遙爲聲援如聞賊入該團亦可相機往助惟聞建昌之賊較撫更多相距僅數十里可以互爲應援將來進圍撫州似宜兼攻建昌牽制賊勢又據諜報石逆大股爲閩浙兵所遏退屯玉山鉛山之間如聞官軍進取撫城彼必回

顧巢穴是非厚集兵力誠恐難保萬全伏乞憲台移會閩浙兩省一伺石逆大股回救撫城即可追躡其後使之腹背受敵首尾交困當可成擒是否有當統候鈞裁至昨接李鎮軍函報僞九公子帶賊於初三日竄至界橋當經該營擊退從此豐城一帶當可無虞吉安之賊前經湖南撫憲調星藻兩營助勦該逆必難竄越臨江似無須重兵駐防卑府現在進勦孔亟因復札調老白旗前來以資厚集合併稟明

稟者中丞 咸豐八年三月十七日

敬稟者竊卑府於十一日曾將追勦崇逆及籌辦各情馳稟在案是夜二鼓諜報撫逆於是日襲破秋溪團練焚掠一空初卑

府與蕭道王守會商輪流揚隊以爲該團聲援是日蕭道帥師前進卑府亦派石有周帶勇百人同往察看情形未至秋溪數里汪波率團勇渡河來迎賊乘虛襲之團丁潰散爭先西渡浮橋遂斷蕭軍與賊夾河而陣對施槍礮互有損傷卑府聞警即於十二日黎明率勇往助行至距秋溪二十里之六家渡諜報賊已引去蕭軍亦收隊還營卑府以秋溪距撫僅三十里該賊不時出沒乃留精捷營膽勇新安勇駐六家渡以顧後路自率老藍旗老青旗老紅旗飛虎軍義勇馳抵秋溪西岸時賊果復出距秋溪數里並於左路上頓渡搭造浮橋地方百姓避匿山谷間聞卑勇至乃稍稍歸汪波亦率團丁數十人來謁泣訴致

敗之由卑府極意撫慰令其收合散亡以圖再舉是勇露宿嶺頭戒嚴以待十三日黎明風雨大作遍體衣單寒戰甚苦因距賊甚近不敢住居民房恐被掩令收隊而地方紳民號泣遮留情甚可憫卑府乃令惠帶老青旗勇盧秀峰帶飛虎軍留防復令幫帶鄧藍旗勇仍駐六家渡以防上頓渡羅坊渡之賊並令旗幟夜則多設烽火以作疑兵賊知西岸有備不敢東岸擄掠十四日李明惠等渡河伏兵擊之擒斬七亦移兵進至羅坊上頓渡一帶賊遂悉退入城地方士民歡呼重新振頓團練惟該處距崇仁老營五十

留防實屬孤懸卑府亦難遙制乃一面函催蕭軍一面移營於十六十七先後前進秋溪西岸一帶界河而守一俟蕭道各軍畢集即當相機進攻務期迅復撫城仰慰廑念所有派勇留防及移營進紮各情理合肅稟

稟者中丞咸豐八年三月十九日

敬稟者竊卑府於十七日曾將派隊留防秋溪西岸旋於十六十七拔營進紮各情馳稟在案先是十六夜諜報撫逆於明日分三路前來攻營當即部署各營戒嚴以待並飛調留崇城之老白旗老膽勇星馳來助十七日辰刻賊果大至一由下游之羅坊渡來一由上游之萬年渡來一由中路之永安渡來漫山

遍野五色旗幟紛披每路馬隊數十河中並來礮船四號水陸並進其勢甚盛卑營義勇新安勇陣於營後以防賊由間道襲營其餘各勇與賊夾河而陣然礮擊之賊死傷甚眾猶復相持至午我勇退陣山上惟幫帶李明惠率輕騎橫流而渡誘賊過河賊終不敢來追各勇更番休息計圖擊其惰歸及至近晡賊倦欲退我軍鼓角一鳴各勇爭先渡河李明惠率老青旗勇盧秀峰率飛虎軍楊虎臣率陽字勇由上游渡鄧在富率老藍旗勇翟國彥率老白旗勇及老膽勇由下游渡李士恩率老紅旗勇黃仁遺率精捷勇由中流渡賊初悉力拒戰李明惠等數騎登岸左衝右突所向披靡鄧在富等亟由下游邀賊歸路賊遂

潰亂其礮船亦鼓楫而去我軍追至十餘里之嘉莊地方僞九公子率衆轉鬬李明惠盧秀峰復擊敗之窮追二十餘里擒斬七十七名奪獲擡槍十三桿小槍五桿籐牌七面大小旗幟八十五面內紅綢旗甚多卑府竊思賊見官軍合圍而進勢必不支故乘卑營尚未完繕之時併力一舉計圖僥倖以牽動各路官軍仰託福威有此一捷頗挫兇鋒將來相機進攻或易得手蕭軍於十八日進紮上頓渡與卑營聲勢聯絡防剿更易爲力所有十七日卑營擊賊獲勝情形理合肅稟

稟者中丞咸豐八年三月二十一日

敬稟者竊卑府於十九日曾將十七日賊來撲營卑勇迎擊大

勝各情馳稟在案先是十八夜三鼓接據蕭道函告前隊五營已於是日進上頓渡探悉撫逆定於明日來撲該道囑令卑營出隊前往策應卑府當派幫帶鄧在富率本部老藍旗勇及程國模率新安勇黃仁遺率精捷勇隊各五成四鼓傳餐五鼓啟行前赴蕭營助勦行至羅坊渡嶺上見賊已由上頓渡下游渡河一股陣於蕭營前面坡上一股繞出蕭營之後東岸一帶之賊蜂屯蟻聚約計二三萬人時蕭營按兵未動來催卑勇速進鄧在富亟令精捷勇由羅坊渡上游渡河以擊東岸之賊牽制西岸之賊自引本部及新安勇疾馳至蕭營後嶺上與賊相距半里列一字陣賊見卑勇倏至其勢稍卻鄧在富以東岸賊多

務須乘其半渡擊之當派百長郭成璋何明立率勇由左路繞向賊後自率百長黃仲慶劉光文劉永光等各勇直突賊陣新安勇隨後接應賊見我進槍礮齊施子如雨驟紛擲火蛋噴筒志殊死鬬鄧在富黃仲慶劉光文李景康及新安勇幫帶程國模百長李明春鄢祥勝等策馬當先所向辟易眾勇鼓譟相從當斬賊先鋒數十名賊勢益卻郭成璋何明立復從左路襲賊之後蕭營各勇由營前湧出遮賊歸路賊遂敗潰我軍三面擊之斬獲無算賊眾爭渡自相踐踏溺死甚眾卑勇追過浮橋賊悉退入東岸街市卑勇未敢冒險乃與蕭軍同時收隊精捷勇由羅坊渡過河時賊多向下游餘悉驚潰黃仁遺率勇追斬十

餘人及追近上頓渡西岸賊盡過河黃仁遺恐眾寡不敵亦收隊還是日約計殺賊四五百名溺死五六百名卑營斬取首級一百三十七具奪獲戰船一隻大銅礮三尊擡槍七桿小槍十六桿大小旗幟一百一十九面偽印一顆其餘刀矛籐牌甚眾卑勇陣亡一名受傷三名是役也賊見蕭軍前隊頗單故敢渡河決戰不意卑勇馳往夾擊復挫兇鋒從此心膽益寒諒不再生窺伺惟聞建逆三路援撫卑營實當其衝將來前進西南誠恐腹背受敵可否再調駐防仁和之新紅旗前來以資厚集統候批示飭遵所有十九日派隊前赴蕭營助勦大獲勝仗各情理合蕭稟

稟者中丞 咸豐八年三月二十三日

敬稟者竊卑府於二十日曾將十九日派隊前赴蕭營助勦大獲勝仗各情馳稟在案是日卽聞建昌賊目陳旭郭曜明共帶廣賊五六千來援沿途殺擄人畜焚燬房屋不可勝紀卑府正與蕭道函商堵勦旋於二十一日諜報建逆竄至卑營上游三十五里之龍骨渡並在東岸築壘自固裹脅百姓積聚貲糧爲持久之計不時過河焚擄居民避匿一空撫逆僞九公子帶賊四千餘人由東路繞來會合等語卑府查龍骨渡距宜黃五十餘里距崇仁六七十里均係平坦大道其間並無一兵賊之屯聚此處計在由間乘虛窺伺崇宜斷我餉道牽制各路官軍若

不及早擊退將來滋蔓難圖實爲後顧之慮且與撫逆既合則勢焰益張卽難得手乃一面函請蕭軍出隊助守卑營以防撫逆卽一面傳隊五成掩賊不備是夜四鼓卑府督同各勇銜枚疾進二十二日黎明抵龍骨渡西岸時賊正在東岸築營聞官軍至倉卒出禦與我夾河而陣賊未成列卑營幫帶李明惠急開劈山礮擊之斃賊數名賊勢稍卻卑府當麾各勇乘機渡河老紅旗義勇新安勇先渡精捷勇老青旗老藍旗勇及卑親勇繼之斬賊先鋒十數名賊遂敗退卑府復令老膽勇飛虎軍由下游渡河邀賊去路賊退至營前併力拒戰李明惠督同義勇幫帶李長齡百長李永年任加貴老紅旗營總李士恩百長夏

永寬老藍旗幫帶黃仲慶百長尹善堂石有周老白旗營總翟國彥百長鄭榮華陳昌達精捷營總黃仁遺百長陳大運新安勇幫帶陳國模百長李明春等各率所部奮呼而入破其前營其餘六營以次瓦解我軍斬獲甚眾屯聚鄉村之賊尚在傳餐聞敗悉遁我軍逐之賊蹙多棄器械橫塞道路初欲走向撫州爲膽勇飛虎軍所邀死傷無算折歸建昌路上膽勇營總崔大光百長何流慶何流恕黃湻宏黃仲光老青旗百長吳定高卑親勇羅際昌曾慶和譚得勝鄭連陞蕭朝升吳采芹等窮追二十餘里各有斬獲崔大光吳定高身受重傷猶復手刃數賊收隊而還是日攻破賊營七座約計殺傷賊四五百名斬取首級

二百七十五具生擒十七名奪獲大小旗幟四百六十四面擡槍十七桿小槍七十二桿籐牌三十一面僞黃傘二把僞帽二頂黃馬褂七件號衣四十五件藥七桶鉛子四桶米二百餘石錢數百串其餘一切軍貲甚眾我軍陣亡二名受傷九名所有二十二日督隊堵剿建昌援賊大獲勝仗各情理合肅稟

稟者中丞 咸豐八年三月二十九日

敬稟者竊卑府於本月二十四日曾將迎擊援賊大獲勝仗及該逆敗潰後道遇撫逆合股復來屯聚距龍骨渡十餘里地方計圖再舉各情馳稟在案正擬會商蕭軍定期渡河相機迎剿詎意春水陡漲河岸淹沒飭建浮橋又未完善是以未便前進

卑府忽於二十五六等日因天時寒暖不常偶感風溼初覺身熱形昏飲食減少繼因誤投藥餌遂至愈加沈重現在委頓牀褥實難支持雖趕緊加意調治柰行營所在殊乏良醫深恐旬日之間未能卽愈伏思劉道上年在營時偶爾感冒尚有卑府可以分任其勞若卑府本以樗櫟之材謬膺重大之寄仔肩獨任旁貸無人亦惟有恪遵劉道成範事無鉅細必躬必親毫不敢稍涉疏虞致滋隕越況對河賊氛逼近更宜悉心籌畫布置周密期無貽誤俾免愆尤而當此緊急之時忽染纏綿之疾卽欲勉强支撑實出於勢有所不逮以故情日益急病日益增再四躊躇惟有仰乞憲台俯念攻勦喫緊經理乏人迅賜咨調劉

道勿拘假限星速回營俾軍務不至曠持而孱弱病軀亦得藉資靜攝明知劉道三月假期未滿無如卑府一時急證難痊不得不瀝情籲懇稍爲變通爲此冒昧陳詞無任悚惶待命之至稟者中丞 咸豐八年四月二十一日

敬稟者竊卑府於十七日曾將病漸就痊及籌勦各情馳稟在案是日卑府派隊會同蕭軍進攻撫城賊初於西南角城下搦戰計伺我軍近前彼得以槍礮傷我卑勇嚴陣不動旋見南門突出賊二千餘人來襲我勇之後我勇退以誘之賊衝至坡上卑營崔大光率膽勇盧秀峰率飛虎軍繞出賊右遮其歸路賊遂轉鬬卑營楚勇義勇亟擊其左賊兩面受敵乃悉退向城下

爲港所阻溺死數十名馬二匹膽勇追至港前斬首十七具奪獲馬一匹大小旗幟九面是夜諜報卑營留防龍骨渡之老白旗勇精捷勇及汪波等團勇大破建逆於吳口地方先是卑府令汪波等進駐大路游老白旗勇精捷勇進屯雲山以相策應十六日建逆出至吳口肆行焚掠揚言復出秋溪以援撫郡百姓不堪其苦於大徐嶺一帶連絡鄉團與汪波等合併遣人來營告急卑府飛檄老白旗勇精捷勇往助十七日賊果來攻已分股繞出團勇之後適老白旗勇精捷勇鼓譟而至槍礮甫施賊遽驚潰團勇乘之追至距建城三十餘里而還斬取首級七十八具生擒四十五名奪獲馬二匹擡槍九桿小槍十六桿大

小旗幟六十四面卑府聞捷料建逆不敢再出飭令鄉團守據險要遂調老白旗勇精捷勇回營十八日卑府傳令各勇於黎明出隊五成會同蕭軍進攻撫城賊堅伏不出惟與水師對開槍礮日晡我勇收隊回營卑府以撫逆似無戰守之志函商蕭道移營進逼城下以圖克復二十日蕭軍移營進駐城西南角卑府先派膽勇飛虎軍及老藍旗老白旗精捷勇進駐城南崔大光等前隊甫到賊遂棄城東遁卑府當即會同蕭軍及水師入城隨即跟蹤追剿以期痛予創懲竊撫逆屢爲官軍所敗日盼建逆來援茲聞建逆亦爲卑營所破官軍三面合圍其東竄之賊刻下不能回救知難據守孤城故遂棄之而去是非仰託

大人福威何能如此成功之速之易也除俟追勦各勇回營續行稟報外所有十七日卑勇大破建昌援賊及連日進攻撫城均獲勝仗二十日移營進紮遂復城池各情理合肅稟稟者中丞 咸豐八年四月二十四日

敬稟者竊卑府於二十一日曾將龍骨渡防勇復破建昌援賊及連日攻撫獲勝二十日移營進逼遂復城池各情馳稟在案嗣查撫逆大股由金溪一路竄去二十一日卑營老白旗老藍旗各勇進至滸灣時賊尚未盡渡卑營勇擊之擒斬數十名奪獲器械旗幟數十件其餘溺死數十名是夜賊自驚潰分途亂竄散亡一千餘人加以是處溪港甚多溺死之賊男婦老少不

計其數二十二日卑勇由
甚眾二十三日始收齊隊
內僞將軍一名於身上收
匹擡槍六桿小槍二十五
衣五十七件刀矛二百餘
二十日會同江軍蕭軍入
一尊鐵礮十七尊擡槍十
旗幟五十六面其餘一切
河糧食既充槍礮更夥假
以外援已絕加之內釁復

遂陸續逃去至二十日乃空城而遁撫城既復則建逆勢孤當易得手如其仍然負固卑府擬俟接濟辦有頭緒留勇三千駐撫城南以資防堵以備策應其餘三千餘人親率赴建助勦以期一鼓蕩平是否有當伏候訓示飭遵至此次克復撫城仰託大人福威爲力較易惟念東渡以來步步爲營時值春雨連綿在事文武員弁實屬倍常辛苦且自克復崇邑進駐秋溪屢次堵勦建昌賊援進勦撫州巨寇各將士尚能用命著有微勞可否一俟劉道回營飭令擇其尤出力者開保以示鼓勵之處出自逾格鴻施所有卑勇追賊回營及現籌勦建逆伏候批示各情理合肅稟

稟者中丞咸豐八年四月二十八日

敬稟者竊卑府於二十四日曾將卑勇追賊回營及籌分兵赴建會勦各情馳稟在案是日東路來營告警卑府當囑幫帶已保副將遵勇巴圖魯李明惠率所部老青旗勇八百名馳赴滸灣防禦以鎮民心二十五日復益之以老藍旗勇四百名二十六日遞接寶營老湘營函報建城已於二十四日收復同日奉到憲台札飭該逆既經敗竄當無回撲之理然賊情詭詐不可不防諸軍仍宜分布郡城內外並扼文昌橋東岸俟探明賊蹤再定進取分勦之局此時各統領萬不可盡行入城以防賊由各路回撲被圍除分檄飭遵外合亟札飭札到即便遵照辦理

仍將遵辦緣由稟報查核切速切速特札等因奉此卑府以建城既復遵即加隊千名囑幫辦已保參將鄧在富等於二十八日繼進會同李明惠等由滸灣一帶相機追剿以期肅清金谿一帶仰慰廑懷所有先後派勇防堵東路及遵札相機進取各情理合肅稟

稟者中丞 咸豐八年五月十二日

敬稟者竊卑府於初二日在省接奉憲台札飭照得現據探報撫郡竄賊猶紮滸灣以上十里地方建昌府城逃匪蔓延金邑石門一帶余賊父子已進金溪縣城及劉守現發兵二千駐紮滸灣地方防堵等情查金溪等處餘匪業經札飭蕭劉二道及

劉守會督各軍馳往兜剿在案今撫建兩郡餘匪既已會聚金溪賊眾不少且又切近撫城難保不死灰復然雖經劉守撥勇二千人數未免過單亟應厚集兵力進剿以杜蔓延頃據蕭道面稟擬即率領全軍往剿惟查該軍前經留防崇仁一營今須隨同前進崇邑地方應由劉守分撥兩營前往接防以便蕭道統領各營馳赴剿辦其撫州郡城內外亦應分兵扼守所有劉道陸軍應即駐防撫郡城上水師各營梭巡撫河截擊至原守之平江勇全軍即扼守文昌橋東岸用杜竄伺除分檄飭遵外合亟札飭札到立即遵照分撥兩營刻日馳往崇邑會同城守縣汛督率鄉團妥為布置實力防守毋稍懈怠仍將遵辦緣由

報查均毋違延切切特札等因奉此卑府卽於是日叩辭初三日由省起程至初六日抵營各路諜報撫建之賊均竄閩界金瀘一帶已無賊蹤並聞金城已有官軍駐防瀘境亦有鄉團堵剿時因蕭道未回一切未便遽動初八日夜蕭道回營定期於十一日全軍進屯金溪其防崇城之勇業經調來一同前進卑府以金溪旣有重兵則滸灣無須設防遂檄卑營老藍旗老青旗勇於初十日回撫隨卽遵札派老白旗勇及新安勇兩營定於十二日起程轉駐崇城以資堵守其餘各營仍駐撫城聽候調遣至駐臨之新藍旗勇五百名該營總鄢參將業已撤委卑府擬調該營來撫以便就近訓練仍調在撫之精捷勇五百名

轉臨合之原駐精捷勇五百名足成千人且使事權歸一防勦更能戮力同心合併申明伏乞俯賜察核再卑府在省曾奉面諭卑營義勇新安勇游勝軍鹽糧將來須由省局合辦支應現在所需米糧當即札飭臨邑官紳接濟仰見大人體恤周至下懷感激莫可言宣嗣於初九日奉到批示查撫建二郡均已克復逃竄餘匪現飭各營追勦諒亦不難翦滅惟閩浙二省逆焰甚張一俟撫建境內肅清各軍即應出境援勦所需月餉自應由江楚兩省合力支應業已咨商湖南撫院酌核會辦但該營每月需餉若干未據稟報無憑查核仰即將該守統帶援師計若干營員弁勇夫若干名每月需薪水口糧夫價湖南江西各

應支發銀若干兩袁臨二郡及崇仁縣所收釐金捐輸錢漕每月可得銀錢米石若干統共設卡幾處刻日詳晰開列清摺稟送以便通盤核計設法勻撥毋延此繳等因奉此卑府遵即飭查容當據實彙冊稟報惟卑勇進駐撫城南郊已逾兩旬每日各營需米百四十餘石當因崇仁運解寥寥不能接濟臨川戴令又以未奉憲札推諉再三卑府以各勇待哺嗷嗷刻不可緩祇得一面稟請憲示一面由營委員並札飭地紳在於南鄉設局籌辦許以將來作抵丁糧以期踴躍彼時實爲權宜之計圖舒然眉故爾冒昧茲既面奉憲諭復奉批示卑府自應遵照辦理惟乞迅賜札飭地方官紳設法籌辦米糧接濟卑營俾無枵

腹則感荷矜全之德於無既矣其前所收南鄉米糧作何報銷之處並懇批示飭遵理合肅稟

稟耆中丞 咸豐八年五月二十一日

敬稟者竊卑府於四月二十三日奉善後總局札奉憲台批據高安縣稟鶯岡嶺飯店孫麻生等稟送營勇蕭時品等查訊供情並懇札飭清江縣釋回被營捉去鄉民由奉批查勇目蕭時品等既係私自出營捉詐滋事送縣訊供確鑿何以該營反將鄉民多人捉去不放殊干軍令仰總局司道速行劉守確切查明據實從嚴究辦以肅紀律此繳稟單鈔發等因並鈔發稟單轉行到營奉此遵查此案前據高安縣舉人劉昕以前情赴營

中編因經會釋雜經參目

將蕭時品等解回營中審辦以歸簡便而免拖累並據鄢遊擊
呈到親供稱於二月晦日派勇蕭時品等攜帶銀兩前往南省
採辦旗幟軍裝由鶯岡嶺經過投宿孫仁興飯店被竊起衅致
爲該處鄉民綑送高安縣管押當據同去之勇回報遊擊卽帶
親勇前赴該處查詢詎該鄉民等出言不遜隨將孫鎭聚等帶
回營中細鞫嗣奉札飭卽經陸續開釋多名現奉委查所有留
營之孫鎭聚等五名業由清江馮令轉解高安訊釋實無索詐
情事各等情前來除另錄供摺呈核外理合據情轉稟伏乞大
人俯賜查核可否邀免解省委審札飭高安縣將管押之勇目
蕭時品等移解回營從重審辦以肅法紀之處出自恩施謹稟

稟毛寄雲制軍張月卿中丞 同治二年二月初八日

敬稟者竊本司於正月初三日曾將上年十二月二十四日行抵潯郡定於本年正月初四日起程赴營振頓各營力圖勦辦各情具稟在案嗣因船隻未就至初八日會同營務處王道承澤起程途次聞黃逆仍欲竄出龍山以救龍巖之賊本司當由范界墟上岸先赴大墟以原駐該處馬隊礮隊府勇尚單一面飛調雲字營湘勇前來並一面嚴飭原辦武平里團練之郭遊擊承鳳糾集各團以扼六烏山口側髻山口黃逆知我有備隨即縮退本司於十二日行抵貴縣整飭水陸各營勇弁周覽南北兩岸形勢黃逆偵知本司已抵貴縣行營飛調龍山之賊回

顧巢穴十九日郭承鳳督武平里團總湯振廷及馮會等乘虛進攻龍山已破中里黃逆大懼急令逆目李花四從上石龍來援並調龔漱六從上里夾擊眾約三千餘人該團練等以眾寡不敵於二十一日退守六烏側髻山口本司飭郭承鳳不得再退一步放賊出險該賊屢攻不利繞道銅嶺潛由亞八邨納涼邨於二十五日黎明突出石梯山口攻入上隍邨郭遊擊當督武平里團練黃履太等帶練馳救乘霧而進鏖戰逾時之久賊漸怯退適圍里團總黎金育等帶練繞向賊後賊遂大潰該練丁追至納涼邨生擒六名斬取首級九顆奪獲馬二十八匹大小旗幟六十七面二十六日該逆退至亞八邨該邨團總陳秉

衝帶練邀擊生擒一名斬取首級一顆奪獲馬二匹該逆屢挫乃竄回上石龍及上里本司以該逆敢於遠出龍山及南岸牽制官軍者以覃塘登龍橋險而易守亦見我軍尚未進攻耳若攻其必救賊將自顧不遑且嶺底龍巖之賊全賴覃塘登龍橋運糧接濟我軍截其運糧之路亦將不攻自破矣因與營務處及各將領熟商先令原駐南岸楚軍營務處李副將士恩率德安勇德勇向勇於二十八日進屯蘿蔔灣前面並令統領水師利參將輝分撥礮船並進誘賊出鬬擊斃騎賊一人餘賊數人黃逆見我軍稍前仍調上石龍及上里之賊回守貴縣登龍橋本司於二月初一日復令鄭總兵金華統帶北岸中軍正中副

中前後五營進逼登龍橋料賊必悉衆來爭令李副將士恩帶南岸之勇過河及五營親兵列陣左路戴副將盛寬帶海字績字及上字元字四營列陣中路南勇營務處黃縣丞趾麟帶南勇左右後三營及親兵列陣右路本司與鄭鎮王道各率親兵往來督戰並令利參將多撥礮船攻賊河岸礮臺以分賊勢先是我軍捐戰賊每俟至日中始出計在擊我惰歸茲見我軍逼橋築壘初用大礮三面轟擊子如雨驟我軍受傷頗多堅陣不動賊遂出棉花街攻我左路其鋒甚銳楚勇後營營總易遊擊胡恩卽率親兵迎擊陣斬先鋒賊十數人賊勢遽卻李士恩復率親兵夾攻賊恐斷其歸路爭先退走多擠入塘陷於泥濘悉

爲我軍所殲賊旋以數百人綴我左路之勇又以數百人出登龍橋綴我中路之勇悉其驍悍約三千餘人由貴縣城下繞攻我之右路是日管帶南勇親兵翁守備長春因病未出南勇營務處黃趾麟及後營總譚從九受益右營總雷千總克先率勇迎敵槍礮互施賊以數百騎鈔出其後該勇力不能支退據坡上賊乃以數百人向南勇餘悉折攻中路何都司元鳳率元勇胡遊擊志高率道勇戴副將盛寬及姜遊擊正友黃都司建勛夏遊擊安提率海績勇併力血戰陣開復合者數次黃建勛夏安提策馬陷陣身受重傷其戰愈力南勇旋亦轉鬬兩路正在相持楚軍副中營總宋都司光宇前營總李參將昌連各率親

兵直衝賊脅李士恩亦率親兵繼進擊斬十餘人中路之賊始敗與左路賊合甫卻復前本司與王道急令何都司明亮劉都司元復胡都司德芳率各親兵馳赴左路該都司等身先士卒所向無前賊忽遇此生力之軍屢戰屢北中左兩路之勇鼓譟並進賊悉披靡我勇分途追逐斬獲甚多該逆退至羅雲塘岸其衆復集悉伏岸側伺我勇上岸始開槍逆擊且然登龍橋內大礮及羅雲塘船上之礮我勇乘高輒爲飛子所中本司令其益引而右鄭鎮令德安營總周都司德率勇沿岸而進攻賊之背賊兩面受敵且戰且退我軍乘勢掩之賊首尾不相救應死傷狼藉餘多拋棄器械一支上走覃塘一支走入登龍橋周德

率勇追至卡門刺殺斷後悍賊十餘人其守橋餘賊見我軍多
赴右路從河岸突出時營壘已成該勇番休拒戰利參將復率
水師揚帆直上礮聲雷動賊旋退去本司以日已薄暮令各勇
振隊還營是日約殺傷賊二三百名斬取首級四十五顆奪獲
大小旗幟三十七面長矛二百餘件我勇陣亡一十七名受傷
一百二十五名竊查該逆憑依巢穴主客勞逸其勢自分我軍
先以事權不一不相應援每一路稍挫輒不可復救卽相持竟
日賊仍伺我收隊之時悉眾追躡茲幸仰託福威將士用命搴
旗斬馘大挫兇鋒現在鄭統領六營及德勇向勇營壘已完本
司擬俟晴明令海績道元南各勇以次結營而進屯南田村塞

龍口山諒賊必不敢遠離覃塘登龍橋而嶺底龍巖兩處聲援亦斷矣本司仍飭郭承鳳等督團嚴守龍山要隘並札委鄧遊擊在倫前往南岸督辦橋墟木格木梓等處團練約會橫州及廣東靈山兵團攻取香江另飭團總縣丞李元芳武舉楊廷材武生李英捐資帶練進屯鄭村上下聯絡刻期北渡與官軍合圍則西山各團羣起響應聲威益壯自易成功惟聞黃逆起碼辦糧多在武宣東北兩鄉及賓州來賓遷江地界且因此閒堵剿甚急聲言欲竄武宣賓州亦不可不預爲慮及雖經本司札委署潯州協都司陶茂鳳與紳士黃檢眞前往該州縣集團堵禦究屬未可深恃伏乞憲台迅派荔浦得勝之師由象武渡河

前進山東石龍樟木相機勦撫則賊日益困敝並可遏其狂竄免致滋蔓難圖是否有當伏候批示飭遵除將陣亡受傷各勇練分別開具清摺咨送軍需總局外所有本司抵營日期力圖勦辦及官軍遞獲勝仗並請調撥荔浦官軍前進各緣由理合具稟

稟張中丞 同治二年五月初三日

敬稟者竊本司曾於二月初八日將鄭鎮六營進逼登龍橋各營接仗獲勝及一切勦辦情形馳稟在案嗣聞黃逆以官軍日逼四路起碼計將傾巢而出以圖困獸之鬬本司飛調馬礮隊前來與各營戒嚴以待二十一二三等日黃逆果由覃塘竄出

棉村一帶盤踞二十四日黎明悉銳來攻眾約二萬餘人本司當飭各營堅壁以挫其銳賊屢攻不利乃以一股由登龍橋拒鄭鎮各營以一股出沙江橋據我舊壘圍原紮嶺底之南元上各營本司亟令李副將士恩帶南岸信勇德安勇會同戴副將海績勇力救賊死拒不退鏖戰至暮始各收隊是日我軍傷亡七十四名二十五日本司令南岸信勇德安勇連營而前以救南元上各營是夜南右營以水米已斷於三更拔眾而出被戕病勇十餘名二十六日賊益增壘以圍南左後元字上字親兵五營並結壘以圍鄭鎮六營本司亦令鄭鎮築壘拒之賊眾來攻步騎並進其鋒莫當我軍併力血戰陣開復合者數次鼓譟

之聲動地利統領輝令水勇登岸助戰擊殺賊三四百人馬五十餘匹賊悉敗退是日我勇傷亡九十八名日晡陳參將本熾率新安勇到營二十七八兩日本司令鄭鎮率所部六營李副將率德安信新安馬礮隊力攻登龍橋外賊壘令南元上各營力攻沙江橋賊壘以圖解圍該逆堅伏不出我勇破其二壘殺賊數名我勇傷亡七十六名本司以賊壘甚堅難破乃挑奮勇千人於二十九日由南元上營後之石腳村築營以通接濟並馳囑營務處王道及潯州府覃署守由雙井帶勇來援該逆復於獨寨村下築壘以拒石腳村之勇三十夜接南元上各營總告急書本司以事已危迫懸立賞格於三月初一日令鄭鎮率

勇分攻登龍橋賊壘而令李副將率重兵向沙江橋以救南元上各營我勇爭先致死賊敗入壘我勇已逾外濠黃逆自率勁騎四五百鈔出我勇之後我勇且戰且退賊騎來追礮隊營總鄭都司宗崑及百長外委薛仕蘭副中營百長守備李玉春帥眾轉鬬皆沒於陣戴副將率海績營勇突出邀賊利參將亦令水勇登岸助之賊始敗去是日殺賊二百餘人奪獲器械甚眾我勇傷亡二百一十三名是夜王道覃守率右翼勁勇進屯樂堂遣人來約攻賊初二日本司令鄭鎮率勇向登龍橋以牽制賊李副將率勇向沙江橋以與王道覃守會攻王道率勇進至石腳村賊以千餘來拒李副將即率勇繞出旺嶺外以躡賊後

賊勢遂卻王道以日已暮收回樂堂初三日本司令李副將往樂堂會商王道去後旋接王道函約再舉本司乃令鄭鎮率勇出沙江橋應之是日王道覃守督勇力戰數合數勝因得信遲沙江橋各勇進兵稍緩賊以勁騎鈔出王道之後遂不能支王道覃守身自斷後賊不敢逼乃得振隊仍回樂堂是日殺賊百餘人我勇傷亡二十三名是夜本司責令各將領帶勇潛襲賊壘部署甫定而南元上各營於二更潰圍而出南左營總章世鴻後營總譚受益爲賊所害其餘弁勇夫被殺擄二百餘人遺失軍裝器械殆盡本司以王道一軍孤懸馳函囑其退守雙井並收回石腳村之勇初四日黎明黃逆率騎追王道不及適遇

石腳村各勇因衆寡不敵我軍陣亡一百四十七名餘由東華退回原營其南元上各勇令其分駐南北兩岸收合散亡添補器械以圖再振自是賊勢益熾本司令海績營於初五日轉駐沙江橋南與各營聯絡黃逆率衆環攻晝夜不息且以勁騎繞出河邊我勇更番拒戰用礮擊殺賊數百人賊知難犯乃分股四出擄糧本司以賊氣已怠賊營已虛於初九夜挑敢死士數百人持火攻之連燒十餘座賊悉驚潰一股下竄元里與龍巖賊合黃三自率其黨上竄新村等處旋於十四十五由瓦塘南渡計將直竄橫嶺而令北岸元里之賊出水寨以阻我河道本司令李副將帶信勇馬礮隊先據六村以拒之賊乃折攻三塘

本司正擬遣兵往禦該處土匪潛引黃逆於十七日攻陷橋墟以窺東津密結黃亞德爲內應本司令鄭鎭於十八日帶正中副中南左南後各營由水路馳守東津並令德安新安勇守東井塘與爲掎角時黃逆已抵距東津七里之鄭村聞我軍有備乃退南溪橋黃亞德亦不敢發初黃逆句合姚逆新昌及曾五范亞英等圍攻蒲塘本司當令梁經歷俊帶德勇往援至是黃逆催姚新昌等力攻蒲塘於二十三日夜陷之梁俊退守沙塘南岸大震二十九日黃逆乘勢來攻東津而令北岸之賊出武樂仍欲阻我河道黃逆旋爲鄭鎭所敗是日王遵亦擊退武樂之賊適易道所部潘參將忠實督帶荔軍前隊四營於四月初

一行抵東津本司於初三日由沙江馳往會商促令登岸築營賊覘援軍日集乃斂南溪橋之眾退守橋墟本司以荔軍守東津而令鄭鎮率所部繞赴黃蜂墟斷賊歸路黃逆復調北岸大口扒一股據守三塘以拒鄭鎮潛由橋墟分股往攻興業石磕堡本司以登龍橋已無外援令鄭鎮渡河暫同沙江各營於初九初十連日力攻利參將督帶水師夾擊次日已破二柵殺賊十餘人旋因大雨我勇乃退本司並令梁俊率德勇合同馬邨團練於初十日乘虛襲橋墟而以荔軍繼進該逆退守廣安寨我勇突入縱火亦因大雨而退賊遂分途回援守禦益固十一日荔軍後隊三營抵東津本司催令會同前隊進屯南溪橋並

令鄭鎮進屯銅鼓嶺會攻橋墟使賊歸救冀解石磋堡之圍初水師前營總梁光自備資斧前往橫州募勇渡河以襲覃塘既而不果至是本司令其率勇會同木格團練李炳南就近往援石磋堡黃逆固守橋墟而約姚逆大股會攻石磋堡梁光李炳南之勇又因無糧而退該堡四面受敵於十二夜潰走木格黃逆隨於十四日折攻馬村我勇邀擊十九二十連日苦戰遞有斬獲我勇傷亡一百六十七名黃逆潛誘馬村附近之學莊石邨等處開闢據之以困馬村並令姚逆收回興業之眾攻羅播以窺下灣黃亞德招碼出天塘以窺耀團使官軍首尾交掣本司令梁俊莫雲成兩營移屯石塘以資兼顧嗣姚逆爲羅播團

所敗又聞蔣署道澤春全軍於二十四日行抵下灣不敢出竄轉攻葛邨大莫村計與黃逆合圍馬村本司一面飭南左右親兵各營及南丹馬隊前赴下灣聽候蔣署道調遣並飭潯州府覃署守帶府勇隨同進攻堌心使姚逆反顧巢穴一面催李士恩潘忠實梁俊等速解馬村之圍以復橋墟而殲黃逆並會商王道利參將等分攻龍巖登龍橋以期得手此黃逆悉眾出竄圍陷南元上各營旋竄南岸攻陷橋墟並句合姚逆攻陷蒲塘等處敝營分途堵剿及易軍蔣軍先後行抵東津下灣移營前進之實在情形也竊查本司到營甫及兩旬即遇此股巨寇各營從征日久均屬疲病不堪猝難振頓而南元上各營因原駐

嶺底地勢不利爲賊圍陷損傷將士頗多本司咎無可辭應請
嚴參究處以肅軍令而飭戎行所幸仰託福威固守沙江各營
保據東津等處大局尚未決裂惟口糧萬分拮据至於日食不
敷軍心頗渙且以易統領在梧未到鄭統領病轉潯州督率無
人益形掣肘伏乞俯賜體恤嚴飭各卡員顧全時局務將釐金
湊解前來以應眉急並飭嚴催易統領刻日到營鄭統領認眞
辦事免致本司獨力難支至蔣統領一軍現經本司催令進屯
下灣將來克復蒲塘擊退姚逆道路疏通以後應否遵照前札
取道鬱林進規容岑或即跟剿姚逆抑與卑營會攻橋墟伏候
批示飭遵再南左營總候選從九章世鴻後營總候選縣丞譚

受益臨危殉難及楚軍礮隊營總都司鄭宗崑外委薛仕蘭副中營百長守備李玉春力戰捐軀均堪憫惜應請優卹以慰忠魂除將楚軍各營遞次陣亡受傷彙咨總局其南元上各營於失陷時各勇被擄有逃歸者應由該營總確切查明實在傷亡若干另行開報外所有黃逆悉眾出竄以來一切勦辦緣由理合具稟

稟毛制軍 同治二年五月二十六日

敬稟者竊本司於二月初十日曾將卑營進逼貴縣登龍橋屢次獲勝各情由馳稟在案竊照黃逆以宮軍日逼自知難於圖存乃集各處之賊並裹脅居民於二月二十四日傾巢而出眾

約二萬餘人圍陷嶺底南元上五營隨於三月初九日爲沙江橋各楚勇所敗連燒賊營二十五座該逆退至上游復於本月十五日過河竄陷橋墟以圖斷我糧道本司立撥勇二千人馳守東津該逆折攻石磕堡進圍馬村環築六十餘營凶焰益熾並句結姚新昌范亞英曾五各股竄踞蒲塘以窺下灣本司飛調運司銜候選道易元泰所統荔浦各營會同總兵銜湖南卽補副將李士恩各營以救馬村署右江道蔣澤春所統南勇各營以守下灣黃逆與我相持一月之久屢戰屢卻由是堅伏不出計老我師而使馬村自潰本司飭易元泰等選敢死之士併力進攻於五月十四日連破賊營七座遂解重圍黃逆爲之奪

氣本司復飭廣西補用道王承澤攻破大墟頂寨進圍龍巖廣東署督標參將利輝副將銜湖南補用參將戴盛寬亦力攻貴縣與登龍橋黃逆深以根本爲慮而又爲易道李副將兩軍所持不能遽退密遣其黨區亨圃周竹岐前來請降求還北岸候命詞極哀懇本司查知周竹岐最爲黃逆用事之人當經收繫惟釋區亨圃轉諭黃逆卽在南岸薙髮黃逆旣失周竹岐益無所主遂於二十一夜先行輕騎而遁衆亦隨潰我勇攻入橋墟追至瓦塘斬獲甚衆賊自擁擠入河溺死不計其數本司以賊膽已寒賊黨已渙亟飭諸軍乘勝攻之二十三日廣西補用參將陳本熾克復嶺底賊失外援人無固志二十五日李士恩利

輝等水陸大舉當即克復貴縣及登龍橋並盡奪河下戰艦黃逆走匿平天寨餘悉退歸覃塘本司一面安撫地方一面移師前進以期掃除餘孽稍慰廑懷至蔣署道現由下灣進剿蒲塘之賊本司已撥候選經歷梁俊所帶德勇即補外委莫雲成所帶雲勇由沙塘前往夾攻諒亦不難得手也惟敝營餉項艱難萬分屢至斷炊本司極力拊循激以忠義各勇忍飢苦戰幸拔堅巢而待哺嗷嗷終不免於鼓譟伏乞大人俯念卑營利鈍實爲東西兩省大局所關嚴飭軍需局及屯田局迅將新定協餉章程每月萬兩籌解前來以資接濟俾得飽騰用命則自易於奏功矣

稟張中丞　同治二年五月二十六日

敬稟者竊本司於初三日曾將二月二十四日黃逆出竄後一切軍情馳稟在案先是本司函商王道承澤以龍巖爲我軍後顧之虞不可不亟圖掃蕩而頂寨實與龍巖掎角必須先攻王道遂於初三夜四鼓部分各營以平字勇堵禦龍巖以蘭字雲字勇潛伏頂寨下賊壘之側初四黎明我勇鼓譟並起紛擲火器賊遂驚亂我勇乘勢一擁而入斬其先鋒數十名餘悉奔走上寨我勇躡之連破木柵四重賊至寨頂乘高擊我磚石鉛碼如雨我勇受傷甚多龍巖之賊亦出鈔我勇後王道令縣丞闕天球率勇擊龍巖之賊自率夏遊擊永寬等前往頂寨督戰士

氣益奮胡遊擊時朋黃都司萬勝執旗先登蘭勇雲勇競進捫
右攀藤而上前者甫墜後者繼之賊殊死鬬鏖戰至午遂拔其
寨擊殺賊數十名餘不能支奔匿寨下巖內我勇以火薰之賊
悉焦灼次日我勇入巖復於深曲之處搜獲婦女二十餘人受
傷賊十餘人大礮五尊擡槍十一桿小槍二十七桿馬牛共十
六匹日晡王道馳函告捷並稱龍巖賊騎數人奔往求援本司
飛飭戴副將利參將率勇攻登龍橋之賊李副將潘參將及李
縣丞道本率勇攻橋墟馬村外之賊以圖牽制俾免回救龍巖
初五日李副將潘參將李縣丞移營進紮橋墟馬村外之相思
村中村等處黃逆亦令其眾築壘拒我當爲我軍擊退初六日

戴副將利參將率水陸各勇攻貴縣登龍橋初得順風利參將揚帆直上戴副將亦揮勇進攻賊懼欲遁忽風返吹兼大雷雨水師桅檣多折各勇槍礮難施收隊回營是日本司前往李副將潘參將營中令梁經歷莫外委兩營出紮洗嶺聯絡馬村黃逆亦於洗嶺前添築數壘我勇卒不得前本司乃令各勇於初七日黎明力攻賊營該逆堅伏不出伺我勇收隊悉銳來追李副將令副中營總宋都司光宇帥勇轉鬬施放洋槍擊殺賊目一人並奪其騎賊眾遂卻我勇乘勢擊之復殺其先鋒數十人本司以馬村被圍日久而賊營數重難以悉破於是夜令李副將潘參將李縣丞率勇分攻賊營使賊不敢輕出環施槍礮紛

擲火蛋以亂賊耳目潛令梁經歷莫外委選敢死之士四百餘人多帶竹木於賊營之間連築大小十一壘賊至天明始覺悉衆來攻殺傷相當然尚未得逕通馬村正擬再進適本司痔發於初八日回東津調治是日易道元泰抵津本司告以馬村事急該道隨於初十日赴營察看形勢懸立重賞令潘參將忠實選奮勇七百餘人於十三夜悉伏梁經歷莫外委營中四鼓進攻洗嶺前賊營左護營總陳遊擊定元右護營總歐遊擊見祥集安營總張遊擊士安及莫外委雲成等身先士卒斫柵而入各勇大呼乘之連破賊七營擒斬百五十餘人奪獲槍礮五十七桿大小旗幟一百一十面五鼓黃逆由橋墟悉數來援李副

將士恩率各
賊壘遂與馬
仍來築壘橫
臺並令原守
遂無間可入
潛率亡去黃
營壘未就林
鳳帶石龍圍
令其黨百餘
十八十六日

調黃參將與發新勇前來合圍是日戴副將利參將亦率水陸各勇力攻登龍橋貴縣賊眾大懼各遣人來橋墟告急時黃逆亦糧盡因爲易道李副將兩軍所持勢不能退於十八日遣其心腹區逆亨圖前來乞降詞極哀切本司查悉黃逆所最親信用之人惟周逆竹岐因要令出質始允其請黃逆果於二十日遣周逆前來東津本司當將該逆收繫令區逆於二十一日轉橋墟傳諭黃逆先退登龍橋及河下船礮卽在南岸薙髮逆料黃逆必不能從密令李副將易道兩軍嚴爲之備並令戴副將率沙江各勇過河邀擊是夜二鼓黃逆果引眾潛遁我勇乘機攻入橋墟及各賊營擒斬三百餘人奪獲槍礮子藥及一切資

裝甚眾惟因賊於營外及橋墟各路密布竹籤我勇不能逕進以致賊大隊得以遁去隨即分途力追又以夜黑路歧且賊拋棄槍礮刀矛及鍋盆等項塞路我勇人馬不能馳驟至二十二日黎明始追及於瓦塘地方時賊已半渡以精悍約二千餘人斷後我勇直前薄之賊且戰且退賊船百餘往來梭織賊眾爭渡自擠入河溺死者三四百人我勇擊斬二百餘人沿途所殺亦三百餘人奪獲器械牛馬無算橋墟以上一律肅清二十二日陳參將本熾等率沙江各勇攻破嶺底村擒斬五十餘人本司以賊遞受懲創其膽已寒且聞登龍橋糧食將罄眾情益渙隨於二十三日飭李副將士恩率所部各營前赴沙江會同利

參將水師乘勢進攻登龍橋易道各營前進瓦塘以資夾擊仍令周竹岐函招黃逆並宣諭地方賊眾聞之益無鬬志二十五日黎明李副將率勇由蘇灣過河與鄭鎮戴副將等督同沙江各營圍攻登龍橋三面利參將率戰艦徑衝賊船該逆初猶拚死拒戰環開槍礮我勇如潮而進直偪柵門易道亦從瓦塘遣兵渡河該處守卡之賊走歸登龍橋賊眾大驚恐斷歸路遂棄巢而遁我勇追至鯉魚港擒斬二百餘人奪獲大小旗幟六十餘面擡槍小槍八十餘桿刀矛無算復於登龍橋貴縣城內搜獲賊五十餘人銅鐵礮十五尊尚有米鹽各萬餘斤穀十餘萬斤藥三千餘斤鉛子不計並盡奪河下大小扒船二十餘隻銅

鐵礮二十三尊本司現令李副將等移師前進以搗覃塘利參將率水師逕上瓦塘香江搜捕餘匪此卑營各勇五月以來先後踏破大墟及馬村外賊營克復頂寨嶺底橋墟及登龍橋貴縣之實在情形也至蒲塘之賊潰散亦多黃逆既經敗竄則蒲塘益孤現聞蔣署道各營進紮古社覃署守所部進攻垌心本司復派雲勇德勇千人由沙塘前往助剿即歸蔣署道節制調遣將來隨同剿辦容岑該弁勇均係鬱林州人於地方情形熟悉定能得力竊黃逆初以本司甫經到營士馬未集悉力一舉以圖先發制人既以沙江各營不能動搖復狂竄南岸鈔我餉道又以東津有備遂於橋墟增造房屋數十間斬木爲城起爐

鑄礮計在久持及陷石磕堡後蟻附日眾凶焰益張其圖攻馬村也環築六十餘營志在必取據爲巢穴以與官軍抗衡並句結姚逆曾逆范逆各股攻陷蒲市以窺下灣耀團維時餉竭兵單軍情不免惶動本司以卑營利鈍實爲濟梧大局所關極力支持心力交瘁幸賴大人調度有方易蔣兩軍相繼前來得資臂指之助此間各營亦爭自奮勉是以遞次克捷收效桑榆雖黃逆尚在稽誅覃塘仍然負固而登龍橋貴縣既拔從此長驅而前賊斷無能爲役本司仍惟有獎率諸軍力圖勦辦以期盡殲餘孽仰慰廑懷伏乞大人俯念卑營忍飢苦鬬飭局設法籌解餉項俾資飽騰則更易於竣事矣至王道承澤運使銜易道

元泰總兵銜李副將士恩利參將輝陳參將本熾潘參將忠實各員勦辦認眞著有成效可否仰懇憲恩隨摺奏保以示鼓勵出自鴻慈其餘出力員弁勇丁應俟克復覃塘等處由本司逐一查明彙案請獎除將陣亡受傷咨報總局外所有卑營各勇先後攻破賊營克復頂寨橋墟嶺底及登龍橋貴縣等處及現圖進勦覃塘各情理合肅稟

敬再稟者前奉大人札行奏明荔浦各營併歸本司一軍毋庸易道統領祇奉之餘莫名感悚查荔浦各營三千數百名原可以獨當一路値此分途勦辦本司不能專顧該營以外又無幹員可委查易道在營歷練有年才識日進且感大人培植之恩

益自奮勉所部各營亦以相從日久尚能受其箝制此次該道來營交卸軍符及見時局艱難毅然以破賊自任各勇踴躍用命所向有功即此可以概見現在該道屢請回省本司以軍事正在得手再三慰留可否仰邀憲恩仍准該道統領舊部各營並撥各卡釐金以爲該勇餉項由該道自行收支俾有專責出自逾格鴻慈至該勇先後抵潯當經委員點驗人數尚敷且屬精壯其自四月以前該營收支口糧應由該道自行開報又鄭鎮於前月二十六日請假轉郡維時勦辦孔亟所部六營不得不委李副將接統以資督率該副將接統後遇事認眞軍務日有起色鄭鎮嗣於本月十六日來營頗知愧奮本司以統領重

任未可數易致爲弁勇所輕合無仰懇憲恩另行委用均候批示飭遵合併具稟

稟張中丞 同治二年六月初七日

敬稟者竊本司於前月二十六日曾將營務處王道承澤督率各勇於五月初四日踏破賊營攻拔頂寨初八日進圍龍巖集團擊退外援設卡截獲接濟並調新勇環築木柵各情彙稟在案本司自肅清南岸復撥元字營前往助勦王道乃令各勇增築子營十餘座自是龍巖之圍益密而林逆恃其巢穴險固子藥鹽米充足志在死守惟日盼黃三來救及聞貴縣登龍橋已經克復始懼乞降王道飭令面縛來投先繳軍器林逆自以屢

次反覆無路求生終不敢出王道屢攻不克密曉內應約期舉事本月初五夜王道令關天球率平字營胡時朋率蘭字營緣上巖頂紛擲火礮火蛋黃萬勝率雲字營何元鳳率元字營逕逼巖口黃興發率新勇夏永寬率親兵設伏巖外以備衝突並令郭承鳳姜正發等練丁分據通武樂龍山之路以待林逆極力拒戰鏖至四鼓巖內火起林逆自知有變率眾突圍而走各勇四面環攻陣斬甚眾林逆左右損傷殆盡適天將明料不能免自刎未殊走匿一小巖內餘眾悉潰紛紛亂竄王道令各營勇分途搜捕其獲一百五十餘人生擒林逆隨將巖內木柵燒燬釋放被掠婦女奪獲馬二十九匹牛十五頭米糧萬餘斤子

藥各二千斤大礮五尊擡小槍共六十餘桿旗幟刀矛無算竊林逆在賊中最爲桀黠以數百人盤踞龍巖降而復叛常爲我軍後顧之憂雖先克復貴縣登龍橋而此股尚足作梗牽綴重兵茲幸仰託福威一鼓克復掃穴擒渠餘亦悉數殲滅實足以伸國法而快人心從此大軍可以長驅前進惟附近土匪尚多王道現擬乘勢勦辦以期一律肅清除俟查明我勇陣亡受傷咨報總局外所有王道督率各營於初五夜克復龍巖生擒首逆各情理合具稟

稟張中丞　同治二年七月二十五日

敬稟者竊本司於六月初六初七兩日曾將先後克復蒲塘龍

嚴奪獲僞印生擒首逆各情形馳稟在案本司隨調易道各營進駐瓦塘以資聲援王道各營進屯山口及鯉魚港以固後路乃令李副將各營進據根竹以規覃塘時黃逆鼎鳳率眾薙髮請降所有脅從各處亦一律乞撫其紳士耆老相繼來營自首且以牛酒犒師惟黃逆匿不出見本司以該逆狡滑異常仍飭李副將各營進紮距覃塘數里之長塘以偪之並調易軍從瓦塘渡河進紮石罅黃逆大懼潛走上平天寨其黨李亞德等竄上橫州覃塘監生陳六鈞生員麥乃登等於廿七日開墟迎納官軍本司隨於七月初七日親往覃塘安撫宣諭　國恩憲德勒令繳出大小礮位七尊擡槍小槍二百餘桿並派候選知縣

曾惟德卽補遊擊郭承鳳署五山司巡檢魯筠澤五山守備唐淑世等分途前往龍山山東石龍蒙工樟木五山司黃練三里西山等處淸查戶口發給門牌週圍三百餘里大小七百餘村據各委員等回營稟稱均經薙髮歸團惟黃逆堅伏平天寨上本司以該寨四面削立險固非常該逆儲蓄糧食甚多寨上水亦足用難於圍攻乃遞次遣陳參將本熾段遊擊榮升劉都司金友等上寨再三開諭計在誘之出寨該逆自知罪在不赦對該參將等自誓不復爲逆惟祈在寨以延餘生本司以該逆屢次抗拒官軍殺戮百姓力屈投誠斷無任其漏網之理第以該寨實難力取仍須設計密圖方能得手乃懸立賞格諭令附近

各圍斷其接濟俟其下寨擒送來營仰託福威當亦不能苟延殘喘其黨如著名頭目羅華觀前在南岸受傷隨於六月初八日身死區亨圍周昌康帶眾二千餘人投營當經遣散男婦一千數百名挑留四百名隨營效力惟李亞德富益發二人帶眾二千餘人上竄橫州遞爲六味等村練丁所敗本司當飛飭署橫州曾傳薪委員班夢麟等集練堵禦並調東省靈山縣城守曾千總等帶勇助勦復與王道會商令易道各營由雲表新墟一帶前進夾擊以期迅速掃蕩仰慰廑懷以外各營暫駐原處伺便以圖黃逆且以各勇多係外省之人不服水土又因三四五月內分途堵勦未免過勞以致病者十之六七不得不稍稍

休息以資調養須俟天氣清涼再議分治

批示飭遵所有收復覃塘老巢及被脅各

圖黃逆分兵進剿竄橫餘匪各情由理合

稟毛制軍 同治二年八月十四日

敬稟者竊本司於今年正月二十七日行

勇於二月初三日移營進偪登龍橋黃逆

以該逆詞尚倔强不許其請該逆隨於本

出眾約二三萬人結壘以偪南勇龍巖林

本司督飭各勇併力血戰於三月初九夜

逆轉竄上游於本月十五渡河攻破南崖

合梧州范逆亞英曾逆五鬱林姚逆新昌攻破蒲塘窺伺耀團計圖斷我糧道本司督飭統領楚軍李副將士恩全軍營務處王道承澤分途堵勦屢挫賊鋒適統領荔軍易道元泰統領南勇蔣道澤春各率所部前來兵力益厚所向無前於五月十四日攻破馬村賊壘七座晝夜混戰黃逆不支於本月二十一日解圍而遁我軍即於是日克復橋墟斬獲甚眾黃逆敗退北岸眾心瓦解本司督飭易元泰李士恩及統領扒船利參將輝水陸並進於二十三日克復嶺底二十五日克復登龍橋及貴縣城並盡奪河下賊之船礮黃逆竄回覃塘初橋墟克復本司令蔣道各營進攻蒲塘另撥德勇雲勇助之令王道各營進圍龍

巖月撥元勇助之嗣蔣道督飭德勇雲勇於本月三十日克復蒲塘奪獲僞印王道於六月初三日克復龍巖生擒林逆由是軍聲大振各處團練響應本司乃令蔣道由鬱林以規容岑王道會同易道李副將利參將各軍合圖黃逆進取覃塘黃逆勢蹙薙髮投誠自知罪在不赦走匿平天寨上覃塘百姓於本月二十七日開墟迎納官軍本司於七月初七日親往安撫勒令繳出大礮十餘尊擡槍小槍二百餘桿並分遣員弁前往被脅之石龍樟木蒙工五山三里黃練西山石罅龍山等處宣諭朝廷恩德令其薙髮歸團各處歡呼鼓舞爭以牛酒犒師願受官吏約束惟水碼李亞德潘炳等率其餘匪竄往橫州本司現

飭易道一軍前進橫州追勦餘匪仍留王道李副將兩軍駐紮貴縣及根竹龍山口等處彈壓地方密圖黃逆以期淨絕根株此本司今春抵營後督同各軍勦辦得力之實在情形也除節次稟前督憲及西撫憲外理合具稟

稟張中丞 同治二年九月十二日

敬稟者竊本司於七月二十五日曾將收復覃塘賊巢及被脅各邨留兵圍勦黃逆分兵追勦橫州竄匪各情具稟在案嗣於八月二十八日在於雲表營次奉到批示云云等因奉此查李亞德等同黃三薙髮投誠卽率其黨竄陷橫州本爲逃死之計旣而裹脅各邨初猶在橫州地方旣而漸及貴縣邊界本司恐

其餘孽復熾若伺我軍圍攻黃逆彼必乘間來援不可不先行
翦除使黃逆孤立無助庶可併力圖之乃飭潘參將忠寶帶領
荔浦各營於八月初旬由石罅進駐雲表前委李丞能通同往
籌商機宜本謂李亞德敗竄之賊橫州破壞之城隨手可得乃
李亞德等結連永淯孫逆廣仁梁逆安邦爲聲援並恃石井交
椅謝墟鄧墟爲屏蔽多聚糧食修補城垣仍於城內塹斷西南
兩門月築土圍衛以木柵環以深濠及聞官軍將臨令其死黨
甘逆泰能等帶眾千數百人固守縣城自與潘逆炳等出屯賓
永橫三交界之石狗黃村嘯聚土匪相爲掎角李丞潘參將帶
勇進至雲表而石井交椅謝墟鄧墟等處集眾抗拒李丞潘參

將乃令勇攻破大塘邨林邨等處新墟團總甘陳介清江團總雷沖霄起練相應地方人心頗懼適值東省靈山縣千總曾遠輝外委王鎮邦張其輝莫名剛丁鴻政各率所部由那龍渡河前代理橫州蔡達卿現代理橫州曾傳薪亦率南岸團練繼至聲威甚盛由是石井等處皆來乞撫薙髮投誠頭目班裕提等願率其黨嚮導李丞潘參將率勇進偪橫州本司慮其懸軍深入後路空虛於八月十九日帶領親兵並令貴縣團總宋鳴球楊敬新等各帶練丁進駐雲表以資策應隨飭潘參將督同曾千總等於二十二日乘勢急攻甘逆率眾出城拒戰我勇奮擊陣斬二十餘人賊乃敗退堅伏不出潘參將與曾千總以橫城

甚寬賊守必不嚴密各挑銳卒並令甘陳介班裕提等於二十四日五鼓梯城而入賊巷戰逾時始退入西南土圍曾千總與甘陳介班裕提等即率練勇據城東北兩面潘參將部勒各營分駐城跟象宋太平各邨李亞德偵知官軍進城即邀孫梁兩逆於二十六日以扒船十二隻順流而下自率悍賊二千餘人亦於是日由零竹汶井馳抵石井合救橫州李丞潘參將令曾千總甘陳介等圍守城賊自率各營遮擊援賊嚴飭石井投誠頭目黃賦平集眾守墟毋令援賊盤踞賊眾野宿屢戰屢卻殺傷甚多本司聞警令何都司明亮劉都司元吉姚軍功盛輔各率親兵並令團總宋鳴球楊敬新等各率練丁由鄧墟邀之該

墟投誠頭目徐有參亦出眾相助捕斬五十餘名李亞德既無巢穴又前後受敵遂於二十七夜遁我勇於二十八黎明追及於花橋擒斬百餘奪獲旗幟刀矛無算援賊既敗我軍勇氣百倍於二十九日五鼓進攻橫城土圍賊殊死鬬潘參將乃令曾千總及蓮塘投誠頭目石朝龍賁振元等率勇上屋拋擲火蛋瓦片楊遊擊子吉李守備玉德方守備以元等勇踰塹鑽壕而入賊不能支且戰且退各勇步步進攻連破木柵二十餘重奪獲大礮數尊時甘陳介班裕提等並擊退南城外河街及西城外文廟之賊悉走入孫梁兩逆扒船退竄上游城賊尚五六百人欲逃無路悉退入城守街內是處爲賊屯聚米糧子藥及婦

女馬匹之所鋪戶約百餘間前接武廟後抵魁星閣及大礮臺兩旁均係藕塘水深且闊周圍木柵甚密我勇力攻不入潘參將乃率各勇進屯城內各街分守各門並令曾千總等勇移屯城外河街文廟城賊由是與外聲息不通自知必死惟據咫尺之地苟延旦夕然以力聚志堅槍礮太多我勇偪攻損傷頗眾李亞德旋託早年投誠之朱耀龍及新就撫之黃開基等乞撫求先釋橫州之圍本司以該逆反覆異常且城賊已成檻獸若不悉數殲除實不足以示警不許其請李亞德復固邀梁安邦之眾同由陸路來援於初四日突至零竹因鑒前敗於初五先遣驍悍千餘於距鄧墟十餘里地方築營以拒雲表之師本司

探知其謀飛調新老馬隊前往掩襲並令親兵及各練繼進該逆壘尚未就見我馬步大至不測多少棄壘而遁趙參將明義洪遊擊福齊等縱馬逐之生擒二十餘人盡獲其鋤鎒各件賊氣屢挫懼不敢進隨即引歸石狗黃邨現據探報李亞德往招賓州各匪欲由三里五里竄出西山以繞雲表後路本司商令王道承澤帶勇兩營進駐西山是處距貴縣三十五里距雲表四十五里可以兼顧並飛調周榮宗馳赴安城司以牽制李亞德使不敢悉眾下竄仍嚴催潘參將督同各勇練晝夜力攻甘陳介等冒死向前石朝龍等泅水而入已於初六夜奪據礮臺城賊勢益窮蹙俱託威福當不難於克復此卑營移師進攻橫

州勦辦得手力圖克復全城之實在情形也至黃逆鼎鳳仍伏平天寨上百計誘之不出而亦無有變動且卑營節節設防尚易接應當無他虞惟該寨險峻非常寨上儲蓄甚富攻固無所用力圍亦必至需時附近各處從逆有年如見師老而疲難免復生他志本司實深焦灼仰懇憲恩遴委幹員前來察看該寨形勢確探地方情形俾本司得免遷延之咎出自逾格鴻慈再遵查羅逆華觀於五月十四日爲易道各勇所傷左脇及兩髀均受槍子當經黃逆送回青雲邨調養隨於五月十九日斃命卽瘞邨旁本司初猶得之傳聞嗣因馮康義投誠始悉該逆確已傷斃而以口音未習以致月日尚未聽明茲奉鈞批卽傳該

頭目前來詳問並令該勇帶領親兵起屍已經腐爛隨令就地焚燒理合據實稟覆伏乞俯賜察核除將傷亡各勇練查明籍貫驗明等第咨報總局外所有卑營進攻橫州現在力圖克復全城及黃逆尚無變動羅逆傷斃地方日期各緣由理合具稟

稟張中丞 同治二年十月十六日

敬稟者竊本司於九月十二日曾將潘參將一軍及東西兩省勇練會攻橫州剿辦得手及一切情形具稟在案本司以賊所據城守街兩邊均係深塘前後卡柵極其完固乃令開挖地道已抵賊巢旋爲賊所邀截正在設法進攻十四日李潘兩逆復邀孫梁兩股悉由水路來援民船扒船蔽江而下蓋懲於零竹

鄧墟之役遞爲雲表各勇遮擊不能前進也時久晴水涸河道甚隘十五日我軍於兩岸用槍礮夾擊賊扒敗退十六日黎明駛至距城五里灘下停泊中流誘我與戰潛以悍賊千數百人多持槍礮伏兩岸蘆葦中我軍進擊受傷頗多潘參將乃與曾千總各選銳卒繞向灘上賊恐塞其歸路且戰且退我軍躡之岸上之賊不及上船爲各勇擒斬及落水死者百數十人賊由是退泊二十餘里本司恐其再下飛調左營水師於十七日來橫助剿十八夜賊扒令其黨韋正舉等二十餘人偷送子藥油鹽入城悉爲邏卒所獲潘參將親釋其縛許以重賄令韋正舉八人稍送油鹽入城密作內應餘仍羈之營中爲質十九夜四

鼓韋正舉等殺其守更者潛引我軍登城已入魁星閣賊覺驚亂欲從大街突圍而出走至武廟復爲該處守閘之賊督令轉鬬魁星閣上之賊尚數十人紛擲火礮瓦片我軍後隊難進前隊兵單且時將天明祇得退回本司以該逆如此凶悍莫名焦憤令各勇於城外築立木城並開長濠嚴斷接濟復借水城大礮十餘尊入城三面日夜轟擊子如雨驟賊巢牆壁皆穿屋瓦多碎始懼請降稟求官軍先退十五里語多倔强本司益督各勇力攻城賊勢急潛令二人薙髮乘夜出城前往永滄哭泣求援本月初二日李潘兩逆另邀賓州黃大一股及孫梁各股大舉來援扒船民船共五十餘號陸賊二千餘人由南岸而下直

抵距橫州十里之西津旗幟紛披其鋒甚銳將爲破釜沈舟之計初三日以輕舟渡賊千餘人先過北岸蒙洞前築壘欲俟壘成而後來與官軍死鬬又鏖於前月十五六兩日之敗也潘參將與曾千總覘知賊謀預令班丞夢麟帶蓮塘等處練丁伏蒙洞村內是日賊先攻破六旺村繼攻蒙洞村不入謂爲本處百姓守村不以爲意班丞於賊初過河時卽遣人來報潘參將乃令蔡代牧曾代牧及甘團總等圍守城賊自率各營及曾千總之勇馳往掩擊時賊壘尙未就見我軍至卽出列陣南岸之賊飛棹過河賊扒亦多移過北岸是日無風我軍水師船大難上潘參將分兵渡過南岸以牽綴賊正在與賊相持一前一卻班

丞令各練丁從蒙洞村鼓譟而出賊驚遂退潘參將與曾千總麾兵縱擊生擒二十三名斬首一百一十七具餘眾爭走上船溺死無數我軍當將賊壘毀平奪獲大小旗幟三十餘面擡小槍各二十七桿是夜巡獲賊諜一人供稱李亞德令伊三人送信入城約初五日內外夾攻官軍併力決一死戰如不能勝便合城賊乘間衝出等語潘參將與曾千總部勒各勇以待並請益兵本司函請劉元吉姚盛輔率親兵赴之初四日昏賊悉移過北岸仍於蒙洞村前乘夜築壘以數百人設伏海棠橋西潘參將聞之令賁振元方以元於是夜三鼓帶勇往襲遇伏而退初五日黎明潘參將仍令蔡曾兩代牧甘團總等勇練及本司

親兵圍守城賊曾千總帶所部勇過南岸塞賊去路以河流曲折賊退必依南岸也蔡都司水師亦進泊海棠橋下舉帆伺賊潘參將自率荔軍進攻蒙洞賊壘賊初堅壁不出惟分扒船轉泊南岸以拒曾千總之勇先是探報賊在飛龍新招數百人至是見右路一賊營均是新旗潘參將料是新招之賊易於破敗先令歐見祥帶右護軍彭壽昌帶左護軍劉益元帶義勇攻之並令楊子吉帶果勝軍李雲梯帶義勝軍繞向左路河邊以攻賊船賊恐有失悉眾出拒排列一字我軍直薄其陣賊環施槍礮者三我軍隨伏隨起並未損傷一人勇氣百倍冒煙而進陣斬賊先鋒數十人蒙洞村內練勇亦出攻賊之後賊陣遂亂賊

目黃大率驍悍百餘往來督戰李雲梯挺矛刺之墜馬該逆猶施洋槍擊傷我勇我勇斫之並殲其眾殆盡餘悉敗走不復入營各營之賊隨之以潰時南風大作蔡都司率水師揚帆而上南岸賊船先退北岸賊船退過南岸爲曾千總之勇所遏水師從後追至賊悉棄船泅水而遁溺死及被擒斬甚眾北岸敗賊無船可渡沿河竄向上游我勇追斬數十名餘船掉棹來迎眾始獲免我軍收隊查驗生擒九十五名斬取首級二百一十五具奪獲大小扒船六號民船三十一號大小鐵礮十二尊擡槍二十五桿小槍二十九桿大小旗幟七十餘面內有湖綢四方大旗上用阿緞製福勝堂三字係是孫逆僞號並據擒賊供稱

孫逆率黨同來河下扒船均是孫逆所帶等語橫州城內之賊望見我軍與援賊鏖戰悉眾突圍曾代牧蔡代牧及甘陳介等嚴督各勇練分守城外長濠及城內卡柵拒之伺其偪近而後開槍轟擊嗣見外援敗退城賊奪氣旋卽縮入初六日賊目甘泰然等哀詞乞降竟不待報遂於初七日率眾薙髮並請率同南岸桄榔巴梗瀧水社根四處賊巢一律就撫以自贖罪查甘泰然等多係桄榔村人桄榔等處約計三十餘家地勢深險歷年負固外匪藉爲巢穴窺伺州城該處又係衝衢匪徒沿途劫搶大爲商民之害遞經東西兩省勇練會勦均未得手如能藉此收復不惟橫州得以安枕卽東省靈山亦免邊患靈山縣王

令及曾千總亦代爲之請且願將甘泰然等家眷押往靈山縣
安置即令甘泰然效力該營助勦孫逆所踞之飛龍江口等處
本司熟察情形尚屬可靠乃查出甘泰然所帶百三十餘人姑
貰其死交曾千總管束其餘三百餘人仍擇其桀黠者二百餘
人悉數誅之惟遣撤被脅及婦女幼孩二百餘人初十日桄榔
等四村耆老俱赴營投誠自誓永爲良善其飛龍江口等處曾
千總帶該營勇及甘泰然等前往勦辦此本司督率荔軍及東
西兩省勇練遞次擊退援賊克復橫州分別勦撫地方漸就肅
清之實在情形也查橫州上界永淳下界貴縣從前屢次克復
官吏僅守一城南岸如桄榔巴梗瀧水社根飛龍江口北岸如

石井交椅鄧墟汶井雲表等處均爲賊巢距城遠則三四十里近則二十餘里是以得而易失茲幸仰託福威或勦或撫各處肅清且見官軍屢獲大捷匪徒首從或誅或降人心震懾以後當不敢復萌異志本司現飭曾代牧募勇守埼並委員督辦各處團練以期長治久安仰慰廑念除將陣亡受傷開具清摺咨報總局外理合具稟

稟兩省部院 同治二年十一月二十日

敬稟者竊本司於十月十二日曾將克復橫州併力圍勦平天寨以圖黃逆各情形具稟在案查黃逆自本司督同易道一軍前往橫州後陰召其黨分布覃塘及岐山寨與平天寨前之青

雲磔砂楊李四村寨後之牛角柑子兩村欲以牽動李副將一軍九月十九日逆黨王興福誘貴縣局紳候選訓導馮會候選從九林長材及練丁二十餘人進牛角村執而殺之隨於日昏冒爲紳練來賺龍山墟時督辦下石龍團練郭遊擊承鳳及團總軍功梁修己龍山團總武生潘升科帶勇練數十人在墟察覺其僞閉柵然礮擊殺數人賊始引去而猶時來窺伺營務處王道承澤聞警以龍山綿延百餘里下通桂平該處係龍山咽喉賊若得據該墟則我軍疲於奔命即調平字營駐紮該墟並馳告本司飛調荔軍新中營由興業馳回駐望墟嶺以與平營聯絡十月十三日本司由橫州回貴縣令龍山團總潘升科候

選縣丞覃銘鼎密購內應多派嚮導於十七日五鼓令候選知縣關天球帶平字勇即補副將鄭長純帶新中營勇進攻牛角柑子兩村王興福率賊出村拒戰正在相持鄰內火起賊知有變遂悉驚潰各勇練追斬七十餘人奪獲大礮四尊擡槍三十餘桿小槍二十餘桿當將兩村焚燬黃逆大懼益增覃塘等處之備本司與王道熟商以覃塘係黃逆心腹之地資財甚充不破覃塘則逆黨日聚日眾滋蔓堪虞第以覃塘地方四平墟外村莊環列左倚平天寨右倚岐山寨明張旗鼓進攻實屬不易爲力且硃砂青雲各村均在覃塘之前欲攻覃塘必先攻各村節節掃蕩必至曠日需時惟有潛師暗襲潰其心腹餘可迎刃

而解又以李副將一軍在平天寨下動息易知易道一軍尙駐雲表相距甚遠抽調更難掩人耳目乃令各營建醮立壇貴縣城外廣延僧道多樹旗幡每日迎神陳設雜戲縱兵民聚觀各營營總哨長均來拈香數日之內街市輻輳各軍人馬日夜來往絡繹不絕陰令易道營務處潘參將忠實蒲牧蔭枚挑敢死士千人暗伏李副將營內並令千總王正明軍功賁振元石朝龍王鳳全等於趁墟日先入覃塘周覽街道牆柵甚悉賊以我營方在建醮斷無有他遂不及察防守頗懈十一月初一日部署悉定初二日大風揚塵陰霾晝晦我營知其事者謂爲天助無不喜躍日哺王道率幫辦營務孟丞繼宗等前赴根竹營中

令潘參將所部進襲覃塘以何遊擊元鳳帶元字勇胡遊擊時朋帶蘭字勇繼之自與李副將勒兵以備平天寨與各村之賊四鼓潘參將所部抵覃塘墟外風益寒勁各勇戰栗潘參將令王正明賁振元石朝龍王鳳全等各率勇數十人先由西南兩面梯牆而入時墟內皆閉戶熟寢守夜之賊亦多偃臥惟三界廟及粵東會館兩處張燈聚賭人聲嘈雜石朝龍等斫殺守柵之賊毀柵以納我軍楊遊擊子吉陳遊擊定元歐遊擊見祥李守備雲梯方守備以元等率勇一擁進墟呼譟動地合墟驚起不知所爲倉惶亂竄廟內及會館之賊約七八百人均係驍悍出遇我軍彼此格鬬短刀相接互有殺傷混戰一時之久天色

微明何元鳳胡時朋亦率勇至賊知不敵遂悉散走我軍縱橫掩殺血流有聲潘參將隨令各勇分守各門墟外各村懾不敢動惟岐山寨姚逆十來悉眾來援我軍出墟嚴陣以待賊見覃塘已破旋即退出王道以雲表營盤一日難到各勇勞倦恐爲賊乘傳令搬運槍礮子藥焚燒鋪屋穀米整隊而回初黃逆望見我軍攻入覃塘因爲李副將各勇所扼不敢下寨旋於寨上連開巨礮硃砂青雲楊李各村之賊一時並出列於回龍村外欲邀我軍歸路李副將分兵擊之賊即各走回村我軍分途追逐斬獲三十餘人此次各營約殺賊五六百人生擒首逆黃鵠飛李亞苗黃大桿韋得聘陸帝養等當經訊明極刑處死並擒

獲賊眾三百餘人奪獲馬二百餘匹大礮十一尊擡小槍二百三十餘桿子藥共二十七石其餘旗幟刀矛及一切資財無算我軍收隊後餘賊即回滅火黃逆憤甚欲悉起郭西里各邨百姓以拒官軍莫有應者乃調岐山寨賊出屯覃塘修整門樓卡柵仍爲守禦之計本司亟催雲表各營於初四日移紮西山令李副將潘參將各率所部復於初五日五鼓逕抵覃塘賊已膽落即棄墟遁我軍當將各房屋圍牆澈底撤毀隨移西山各營進駐該處由是各團人心益奮初六日督勦郭北村練蕭都司登魁與團總生員黃錦雲童生侯立勛等帶練攻破青雲村奪獲大礮十尊初七日原駐西山營總胡遊擊時朋與團總楊瓊

新帶練攻破硃砂村奪獲大礮四尊惟楊李兩村係平天寨門戶賊守甚力各團屢撲不破初九夜李副將士恩陳副將本熾潛率所部伏於村外山內初十日黎明先令團練進攻佯敗誘賊出追陳副將與蔣遊擊啟綱姚遊擊世文趙守備明義等率勇突起夾擊殺賊百餘人餘悉奔走上平天寨陳副將率勇力追當爲飛子所中鼻破血流幸未殞命李副將與文遊擊德備曾守備貴馬守備正龍莫外委雲成等率勇攻入兩邨邨內賊殊死鬬悉爲我勇所殲各村已破餘賊無歸黃逆疑不肯納令其分屯岐山寨及平天寨前之爐房及寨後之六盧六班兩山與燈蓋窩等處本司與王道商令潘參將各營攻岐山寨李副

將各營攻爐房令姜都司正友帶靖寇勇及新招軍功李元芳帶福勝勇新撫馮康義帶東勇由石龍繞赴蒙江以塞六盧六班山口令關天球帶平字勇莫外委雲成帶雲字勇督同梁修己覃銘鼎等練勇攻燈盞窩十一日潘參將帶所部勇進抵岐山寨下該逆堅伏不出楊子吉陳定元歐見祥李雲梯率勇直前斫柵柵內子驟如雨潘參將乃令方以元石朝龍等帶勇繞赴寨後石山俯瞰寨內見寨居中房屋悄無一人虛立旗幟其賊悉於牆下紮柵環守無間可入本司問悉該寨雖堅必於寨外取水令潘參將督飭各勇於寨外有水之處築立營壘據其汲道並多派勇四面巡邏該逆人馬俱渴遂於十二夜三鼓潰

圍而出我軍於十三日將寨撤毀奪獲大礮九尊回營穀米甚
眾十四日關天球莫雲成督同梁修己覃銘鼎等各勇練進攻
燈蓋窩該處在平天寨腳係上寨要路賊以死抵拒排開槍礮
黃逆亦於寨上鼓譟相應紛擲磚石各勇練冒死向前乘風縱
火該處多係茅屋延燒殆盡賊悉走上寨各勇練追至頭柵擒
斬二十餘人柵內開放大礮並乘高下石各勇練損傷數人退
陣寨下賊不敢出追關天球莫雲成及覃銘鼎梁修己等折攻
六盧六班兩山之賊適姜正友李元芳馮康義各帶勇從蒙工
前來夾攻賊不能支翻山走入布四平龍等村我軍分途圍攻
隨將各村攻破擒斬悍賊一百二十餘名並生擒覃塘逃竄逆

黨及僞軍師梁天祿立卽確訊正法姜正友等卽由蒙工移屯該四村關天球等將兩山內房屋悉數焚燬而還是日李副將亦將爐房攻破斬獲甚多是處係黃逆鑄礮之所距寨更近黃逆力不能救惟於寨上開放大礮此卑營以計破毀覃塘各勇練次第攻克岐山寨六盧六班兩山及燈盞窩爐房與青雲硃砂牛角柑子楊李各村之實在情形也竊查覃塘等處均爲賊之老巢地方百姓甘心從逆一切資械甚充黃逆恃以藉手此次雖經就撫而防範極嚴本司初以兵分力單未敢輕動且欲誘擒黃逆是以外示羈縻而惴惴焉慮其先變我軍實有牽制之虞茲幸仰託福威智取力攻各處巢穴一律掃蕩黃逆僅據

孤寨可以四面合圍雖地險糧多尚難刻期就縛而釜魚檻獸不能久逭天誅本司現在懸立重賞激厲兵團該逆奇貨可居將來必能設法殲擒仰慰廑念除將傷亡勇練開具清摺咨報總局外理合具稟

稟兩省部院 同治三年正月二十三日

敬稟者竊本司於上年十一月二十日曾將卑營攻破覃塘墟岐山寨等處斬獲甚多及合圍平天寨各情具稟在案查平天寨上係土山約寬七里有奇坡陀起伏有井可供數十人寨正身前左右三面石壁削立高三十餘丈前面原有石磡磡底即開銀礦之所有泉滃出礦穴中賊於磡中疊石爲路上寨修築

內外兩閘閘上安七千斤大礮寨下三面均係土山前面土山甚長斜行數里方抵平地寨後一面石山帶土地勢敧頗下有溝水賊於寨上築垣三重礮臺卡房星羅棋布每遇稍平之處輒加剷削令其絕陡偏右一線羊腸盤旋而下賊築閘守之爲大風門本司與易道元泰王道承澤督同各將領周圍察看以寨前閘難於仰攻左右兩面更無施力之處惟寨後一面尚可經營先令鄭副將長純帶新中營姚參將世文帶左營督同右營後營德安營靖寇營福勝營貴字營老東營新東營自香爐山六班山進紮寨前左右三面土山並令何遊擊元鳳莫外委雲成由龍山來會每營分爲數小營鱗次聯絡極其嚴密十二

月十六十七十八等日夜鄭長純姚世文等屢次率同各勇進攻前闡燒其闡外房屋擒斬數十賊飛子如雨滾石如磐我勇損傷頗多甫前卽卻其寨後斜對之太平天原派蕭都司登魁帶建武營蔡倅達卿帶長捷營駐紮各勇斷竹汲水負槖擔糧已屬萬分辛苦每遇雨雪山上冰凌不惟運糧維艱卽行動亦多不便又寨後正對之象鼻山與賊寨正近高出賊寨數丈可以俯瞰寨中尤爲賊之要害第該處懸巖亂石難於安營且賊礮所注攻各勇不免畏縮王承澤議以我勇不紮象鼻山不足褫賊之魄並使摸攻後闡之勇不敢向前徧詢各營無敢應者管帶蘭字營胡遊擊時朋奮然請行翟守備國式亦願率親兵

助之多備竹木乘夜築壘及明賊覺大駭發礮聲如雷鳴子重五十餘斤胡時朋翟國式令各勇穴地避之營牆屢壞屢補嗣蔡達卿蕭登魁相繼移營前進各安大礮日夜轟擊賊出輒中由是堅伏礮臺卡房內不敢來往本司以有閒可乘商令易元泰王承澤督同各營挑選銳卒仍令鄭長純姚世文等率各弁勇自正月初三起連夜進攻前闖以分賊勢潘忠實陳本熾等率各弁勇由後闖襲之孟丞繼宗蒲牧蔭枚各率親兵策應初四夜石朝龍賁振元等進抵後闖賊遽驚覺併力格鬬潘忠實陳本熾亟督各勇攀藤附葛而上賊居高下石紛擲火礮各勇弁旋即退下初五初六兩夜均以賊已有備而退先是黃逆見

我勇紮上象鼻山等處其勢益窘知難久持潛令其黨韋樹芳姚十來黃日富黎大煞陳六五人各懷重金縋之下寨夜由溝內逃出分赴賓遷等處起碼來援或據附近各村以圖牽制及覃塘各勇往攻平天寨姚十來遂由賓州帶賊數百人潛匿郭西里之上姚村韋樹芳亦由賓州帶賊數百人潛匿郭西里之柳山村計圖乘夜襲我覃塘各營並欲分據郭西里之楊榨村梗我糧道本司以上姚柳山等村近在肘腋且郭西里土匪尚多誠恐滋蔓難圖不可不速撲滅商令易元泰督飭各勇於初七夜先攻上姚村行至半途即與賊遇管帶義勇劉參將益元管帶左護軍陳遊擊定元管帶右護軍歐遊擊見祥等率勇奮

擊斃賊先鋒數十人賊遂敗潰不敢回村劉益元等當將上姚村攻破焚燬姚十來收合餘眾欲入據下寨村適易元泰別遣管帶果勝軍楊遊擊子吉管帶義勝軍李守備雲梯管帶新勝軍黃守備義光管帶秀字營李守備玉德率勇邀擊復殺百餘人姚十來僅帶親信數十人遁去次日諜報韋樹芳聞姚十來已敗即由柳山村率眾遁回賓州惟黃日富尚在黃練墟水泡村黎大煞尚在石龍墟留村本司隨令管帶親兵何都司明亮劉都司元吉帶勇前往黃練督團圍水泡村管帶中營蔣遊擊啟綱管帶新安營李守備明春帶勇前往石龍會同辦團委員曾令維德圍留村時黃日富黎大煞起碼未到隨爲該兩村百

姓擒送來營本司令其赴象鼻山招呼平天寨上之賊寨上賊見黃日富黎大煞已擒又聞韋樹芳姚十來已敗爲之喪氣王承澤復督令姜都司正友帶靖寇營進偪燈盞窩姚世文帶所部及馬守備正龍帶右營宋守備榮藻帶後營進偪前開口何元鳳莫雲成各帶所部進偪大風門胡時朋翟國式添運大礮上象鼻山賊寨房屋多被擊碎賊衆益懼頭目龔漱六等密遣人由寨後來營通款王承澤責令擒獻黃逆未知能否成事本司現在一面分遣員弁前往賓州及飭各團督令嚴拏韋樹芳姚十來各逆一面會同易元泰王承澤督飭潘忠實陳本熾等激勵弁勇一俟晴霽悉銳進攻仰託福威當不難於得手伏查

元年劉制憲在營以黃逆勢甚猖獗原許生致賞銀三萬兩本司自克覃塘墟等處以賊勢已窮懸賞減半嗣因各勇圍剿備歷艱辛易道王道求加賞銀五千兩合爲二萬兩仰懇憲台俯如所請俾各勇踴躍用命除將陣亡受傷開具清單咨送軍需總局外理合具稟

稟兩省部院 同治三年二月十三日

敬稟者竊本司於正月二十三日曾將各營圍偪平天賊寨遞次摸攻及擊破外援擒獲頭目各情形具稟在案黃逆鼎鳳知黃日富黎大煞兩逆被擒姚十來韋樹芳已遁復令僞前二軍統領唔喇四卽黃祖志於正月十五夜潛逃下寨由水溝伏行

而出會合姚十來韋樹芳起碼來援當爲後營邏卒拏獲隨同逃出之賊李合生解交王道承澤訊知其情料其必往賓州隨即傳飭沿途各團嚴密查拏黃祖志於二十夜帶數十人逃過山西該處客民關汝泰見之飛稟辦團委員李從九文德胡都司永昌督飭團總兵部差官武舉秦善保軍功譚明道調集練丁往捕於二十一日追至山南始將該頭目拏獲搜出僞印一顆並擒斬餘黨二十餘人於二十四日解到貴縣當照賞格賞銀五百兩分別給予記保劄付旋將該頭目押赴象鼻山招呼黃鼎鳳令其黨龔漱六隔寨會語適時土音不辨惟聞即降亦不免死一語各團見山西團總獲重賞由是益奮姚逆十來及

其黨姚三發等自上姚破後逃往山南木樞墟巖內及聞黃祖志被擒伏法該處團練將來圍攻遂改女裝遁去易道元泰令郭西團總監生宋鳴球購線潘士活詗知姚十來姚三發逃匿貴縣與橫州交界之團嶺村亟督飭賓州黃茶團監生梁作楨與貴縣黃練團童生黃金昌等於初五日集練往捕當將姚十來姚三發等拏獲交潘參將忠實劉都司元吉押解來營按照賞格及另許線銀賞銀一千四百兩分別塡給記保劄付功牌適黃練等處辦團委員李副將永堂王典史振鵬擒解逃脫之僞先鋒王二前來本司查姚十來亦係黃逆僞封統領姚三發向帶賊之馬隊與前獲之黃祖志黎大煞桀黠異常均爲黃鼎

鳳死黨故令下寨起碼仰託福威次第擒誅實足以快人心而寒賊膽現聞韋樹芳尚在賓州或傳其往依周榮宗本司重懸賞格密飭周榮宗及各州縣團總嚴行緝拏並月委把總蔡元友外委梁任發前往賓州確覘韋樹芳蹤迹設法擒斬當亦不能漏網至平天賊寨自正月以來我軍愈偪愈近伺間摸攻黃鼎鳳防守益嚴其蕭都司登魁遣往內應之投誠陳世德等早爲黃逆察覺殺斃其來營通款之頭目龔澈六游亞四等黃逆時常易置之並以親屬監臨苦不得舉事易道元泰王道承澤督飭各營從寨前之頭榨寨後之象鼻山躋偏右之大風門正左之泥鰍脊更番摸攻日夜不息計使賊衆坐受困敝而本月

初六初七之役管帶靖寇營都司姜正友管帶貴字營把總梁修己等尤爲奮勉各勇登寨已將賊棚焚燒竟以地勢陡險後隊不能繼進致未成功各勇損傷頗多實深焦憤王道承澤以姚十來黃祖志每從泥鰍脊逃竄下寨督令黃都司光梓帶前營勇進紮該處賊寨從此無一線生路矣頃據蘭字營胡遊擊時朋稟稱近日每遇陰雨賊寨後防守頗懈自願率所部奮勇當先由象鼻山嘴縋下賊寨志在必破誓無返顧並請本司親往督勇繼進本司壯而許之果能一舉得手固爲如天之福否則惟有督飭各勇輪流進攻外援既絕內變將生黃鼎鳳亦必不能久稽顯戮也除將遞次摸攻傷亡各勇開具清單咨報總

局外所有拏獲在外起碼之僞統領黃祖志姚十來及僞先鋒姚三發王二等逆及各營摸攻並現籌勦各緣由理合具稟

稟張中丞 同治三年三月二十二日

敬稟者竊本司於二月十三日曾將拏獲僞統領黃祖志姚十來僞先鋒姚三發王二等逆及摸攻賊寨各情形具稟在案查平天寨周圍削立惟寨後與象鼻山過脈之所尚可攀緣而上寨上重垣之外瀕有餘地堪以駐足王道承澤於十四日上象鼻山並帶賞銀五千兩挑選銳卒於十五日由寨後進攻我勇方欲登寨賊亟出闖迎拒飛石如雨王承澤令象鼻山各營排開大礮立時擊殺五人餘賊悉縮入闖我勇甫登數人賊復一

擁而出營中恐並傷我勇不便施放大礮其登寨之勇人少力單祇得退下賊亦隨入如是數回王承澤以各勇且前且卻令都司黃建勛持令往督傳諭各勇若不得寨不准回營管帶蘭勇遊擊胡時朋等即率各勇奮身上寨進偪闖口賊見我勇氣銳閉闖不出靖寇營百長周之洛長捷營百長張忠清及蘭字營大旗泰泰和王耀德等躍上賊闖拔幟而舞相繼中礮而墜寨後重壇形如偃月三面槍礮注攻弁勇傷亡甚眾時已昏暮王承澤乃傳令收隊此次陣亡哨長二名受傷哨長三名陣亡勇丁二十七名受傷勇丁五十名是夜賊於我勇上寨之路另築四碉土覆木板數重四面重開礮眼十八日管帶建威軍都

司蕭登魁帶勇進攻爲碉所阻陣亡三名受傷二十八名王承澤令守備翟國式於象鼻山弔礮轟擊碉上木板洞穿賊竟死守不去二十日本司會商王道承澤易道元泰等以賊寨糧食尚多而人數甚少一味圍攻則益曠日需時不得不更番進攻以圖僥倖萬一縱令不能破寨而賊眾總有損傷況日夜拒戰久則必疲或可以乘其懈本司復於二十日上象鼻山二十一日傳集各營總三令五申嚴行激勵並於頭等奮勇先給陣亡銀各二十五兩期以必死二十二二十三兩日輪行進攻各營均用哨長帶隊營總督隊前者既隕後者繼之各無返顧而賊悉伏碉內閘內槍礮連環不絕無使我勇逼近乘垣拋擲礮石

有受傷跌於垣外者亦置不救賊屍與勇屍相枕藉窮兩日之力卒未能破賊一閘得賊一碉此次營總受傷二名百長陣亡二名受傷二名勇丁陣亡三十七名受傷四十二名二十七日易元泰帶勇上象鼻山適值大雨潘參將忠實等計欲掩賊不備冒霧而進及抵碉下賊已驚覺易元泰守俟天霽令各奮勇力攻兩日我勇受傷二十七名三月初五日劉丞培一上象鼻山以賊恃碉衛閘我勇欲破賊閘必先破賊碉令各營密施槍礮使閘內之賊不敢出救我勇專攻四碉各帶長鉤以曳碉上木板以便拋擲火蛋入碉且意碉內子藥無多我勇圍攻竟日賊必棄碉而走計俟得碉撥勇守之而後進圖賊閘自卯至午

我勇陣亡五名受傷二十五名猶復力攻不退旋因大雨如注昏霧彌漫咫尺不見象鼻山不便施放槍礮閘內之賊悉眾出救四碉我勇始行收隊蓋我勇攀緣上寨不能執持攜牌及各護身之具即擡槍長矛等項亦屬難施且以一線羊腸必須魚貫而進每遇陰雨之際尤屬滑溜堪虞是以易於受傷而難於得手而黃逆又防範嚴密守閘之賊時時易置並使其妻子監之不令與外交言明招暗誘無術能售管帶靖寇營都司姜正友密購內應留其數人在營爲質及十四日屆期進攻閘內闃然不動我勇既偪則槍礮頻施傷亡四十六名事之反覆已非一次令人智力俱困惟幸寨上柴草甚少賊雖有糧顧不能不

火食近日黃逆在寨故爲整暇之狀難免設法逃竄不可不嚴爲之備現令孟丞繼宗李丞能通黃守芳在於前左右三面督勇開挖長濠以防狼奔兎脫計自大風門至泥鰍脊約二千數百丈其不能開挖之處則築立卡柵將次告竣至在逃首逆韋樹芳與李亞德初在賓州起碼二千餘人攻破紅水各村本司恐其滋蔓難圖會商王承澤易元泰令潘忠實帶勇數營由安城司前往剿捕並令蒲牧蔭枚帶勇兩營進駐樟木爲之後繼頃據賓州王署牧稟稱韋李股匪進攻橫嶺村遞爲團練所敗又聞官軍將至其衆遂潰僅有二百餘人退踞永淯交界之潘園邨等情前來本司一面批飭該署牧等集團追捕仍一面飭

催潘忠實等帶勇前進免致死灰復燃是否有當伏候批示飭遵除將各營傷亡員弁勇丁造具清單咨送軍需總局外所有遞攻賊寨開挖長濠以防黃逆竄逸及撥兵赴賓勦捕韋李兩逆各情理合具稟

稟張中丞 同治三年四月二十一日

敬稟者竊本司於三月二十二日曾將卑勇遞次環攻賊寨周圍開挖長濠及撥營進安城司堵勦援賊各情由具稟在案韋逆樹芳李逆亞德等見我勇進抵安城司地方土匪爭先乞撫自知難逞乃棄紅水等村退屯永淯依梁逆安邦旋於本月二十六夜帶賊千餘潛出零竹墟四寶堂亦遣其黨黃逆子芳帶

賊千餘來會二十七日黎明攻破鄧墟團內六房等村據爲巢穴獲粟數萬石盡發以誘貧民蟻附甚多勢頗猖獗諜報將由三里來援黃逆先是以三里原有林姓宋姓當鋪極其堅固向爲黃逆之黨區亨圃盤踞周榮宗等與黃逆內訌所有黃逆各處村墟盡被攻破惟三里當鋪與覃塘掎角周榮宗卒爲所敗因商令易道元泰派勇撤毀事竣而六房警報適至本司以三里既無可恃之險賊眾烏合未必敢來攖官軍之鋒所慮日益蔓延難於撲滅又恐乘虛上竄橫州以圖牽制一面飛檄曾代牧嚴行守城一面令管帶親兵營都司何明亮帶精銳千人以投誠李發所部嚮道由龍鎮里捲甲疾趨掩賊不備並令軍功

朱耀德等馳赴鄧墟督團夾攻賊以龍鎭里山徑深阻不虞官軍猝至其眾又係新集大驚遽潰韋逆李逆欲率其黨退保零竹鄧墟團總徐有參等覘知賊蹤帶練邀擊何明亮等亦由龍鎭里力追斬獲甚眾零竹墟見賊敗歸閉閘不納乃逕走永淳之甘塘均墟兩屯本司以援賊雖無能爲而賊寨一日不破軍營一萬數千人終爲所綴勞師糜餉寢食難安長濠已經告成仍令各勇更番攻剿查賊寨惟後一面尚可施力賊於閘外築碉嚴守遞經象鼻山大礮轟塌而賊隨壞隨補及我勇攀緣前進碉已復完乃與王道承澤會商令胡遊擊時朋帶蘭字營百人陸把總廣升帶長捷勇百人移紮象鼻山下溝內以偪賊碉

其賊寨左右如大小風門及泥鰍脊無論懸巖陡壁稍可駐足之處均經撥勇守之防賊縋取柴草惟寨前閘外偏右賊先築有石壘既以衛閘又可以通小風門及泥鰍脊每遇黑夜及有霧之時賊輒偷取柴草入壘轉運上寨王承澤與劉丞培一遞次督勇進攻損傷甚眾密令貴字營把總梁修己另覓由寨逃出之賊熟悉寨前僻徑及賊中口號者數人引該營銳卒三十餘人各帶火礮子四月初七夜三更魚貫而入繞伏壘後罅內令遊擊姚世文帶前營勇百人副將鄭長純帶新中營勇百人於初八日五鼓進攻賊正憑壘向前相抵梁修己率勇由後呼譟突出紛擲火礮入壘賊眾駭亂踰壘走依頭閘我勇入據其

壘時晨霧未開寨上之賊以閘前之賊爲勇飛石投之寨下之勇以壘內之勇爲賊開槍攢擊彼此誤傷多人旋賊入閘王承澤令姚世文撥勇駐守賊壘仍爲連營以備接應賊由是益蹙不敢出前閘一步是日胡時朋陸廣升寨後溝內之壘亦經築成守備翟國式復運三千斤大礮上象鼻山轟擊當面兩碉洞穿數處賊猶死守不退溝內各勇時以擡槍擬之賊亦不能修補十七日本司令都司劉元富挑選親兵百餘人前往會同胡時朋陸廣升各率所部奮勇於十八日黎明一擁上寨圍攻當面兩碉賊槍礮子如雨雹我勇旋起旋伏且預以溼絮裹身兩人持一擋牌無甚損傷士氣益奮相持竟日碉內賊不能炊守

禦漸懈胡時朋劉元富及長捷營幫帶把總覃東義督率各勇競由洞眼紛擲火礮入碉賊多焦頭爛額啟柵欲走我勇乘勢攻入兩碉之賊共五十九人悉爲我勇所殲無一得脫奪獲大礮二位洋槍十二桿線槍四桿小槍八桿子藥二石及被蓋米糧等項當將兩碉毀平尚餘閘口一碉以日已暮收隊回營閘內之賊出追親兵黃順挺矛轉鬬刺殺數人餘悉退縮十九日王承澤添派各營進攻以該碉地勢坳深象鼻山礮不能及碉身完善無間可投各勇以長鉤曳去覆碉木板因與閘近甫前復卻急切難拔胡時朋等以該碉尚存我勇終不能上寨築壘即於是夜初更邀同元字營遊擊何元鳳各帶奮勇皆持鐵鑽

狙伏穴碉下並於閘口多然火繩以作疑兵賊不測我勇多少懼不敢出復恐碉壞如前兩碉之賊被殲隨即棄碉入閘胡時朋等復將該碉撤毀築立營盤撥勇二百守之查賊寨惟後面地勢稍平我勇屢次進攻迄無成效者蓋以賊築土垣數重垣外餘地復築數碉扼我上寨之路使我不能與爭茲幸將士用命剷平各碉得以上寨築壘則賊已失其險現在我勇與賊僅隔重垣本司惟有激勵將卒設法進攻刻期蕆事仰慰憲廑除將傷亡咨報軍需局外所有擊退援賊及攻破寨前石壘寨後各碉撥勇駐紮以期迅拔全寨各情由理合具稟

書版先一

劉忠誠公書牘

卷之二目錄 稟牘同治三年四月起至四年閏五月止

稟張中丞
稟張中丞
稟張中丞
稟張中丞
稟張中丞
稟張中丞
稟毛制軍
稟兩省部院
稟張中丞

稟張中丞

稟兩省部院

稟張中丞

稟張中丞

稟張中丞

稟兩省部院

稟兩省部院

稟張中丞

稟張中丞

稟兩省部院

稟兩省部院

稟張中丞

稟張中丞

稟張中丞

稟張中丞

稟兩省部院

稟張中丞 同治三年四月二十七日

敬稟者竊本司於本月二十一日曾將軍營擊退橫州援賊及襲據平天寨前石壘隨復攻破寨後各碉遂即其地築營以便進擣各情具稟在案本司查平天寨異常陡峻難於仰攻茲既上寨紮營則所恃之險已失而賊膽益寒當與王道承澤等會商必須乘勢進擣以收全功王承澤立即親赴象鼻山於二十一日督同駐紮賊寨之遊擊胡時朋守備黃建勛伍青雲翟國式把總覃東義等各率所部進攻寨後頭開而令都司周德外委胡永昌李元巽莫雲成各率精兵助之副將陳本熾督同遊擊易胡恩都司黃光梓姜正友守備宋榮藻馬正龍等率勇由

前閘進攻副將鄭長純督同遊擊姚世文蔣啟綱把總梁修己等率勇由小風門進攻孟丞繼宗會同遊擊何元鳳知縣關天球等由大風門進攻黃鼎鳳親在後閘率眾死拒槍礮子如雨雹胡時朋翟國式伍青雲覃東義黃建勛等身先士卒直偪閘口伍青雲腹中大礮腸流倒地覃東義等不爲少卻踐屍向前即乘垣拒戰當爲覃東義等手刃數人各勇鼓譟爭登孟繼宗亦由大風門揮勇上寨遂奪頭閘賊悉退守二閘王承澤以天色已晚而賊飛走皆絕必爲困獸之鬬我勇務宜步步進偪乃令各勇即據頭閘爲營以備夜間衝突二十二日王承澤督飭胡時朋何元鳳等各以擡牌居前槍礮隨後如牆而進陳本熾

鄭長純等仍由原路奮攻日夜不息黃鼎鳳與僞元帥梁贊僞統領龔漱六先後中槍餘亦死亡甚多寨後五千斤大礮忽裂守礮之賊悉爲齏粉礮臺上樹旗桿折爲數段黃鼎鳳自度必不能支遂於二十三日率僞軍師周竹岐及其母面縛自投仍留其黨守寨以要生路本司當將黃鼎鳳周竹岐監禁寨上各逆目等知不能免閉閘固守本司以寨既無主衆心已亂隨卽會督王道承澤易道元泰李副將士恩及陳本熾鄭長純孟繼宗等一面率勇乘勢攻寨一面率勇環守長濠二十五日陳本熾等先從前閘毀柵突入縱火燒閘僞元帥康世平陳雲德率衆格鬬黃光梓等復從泥鰍脊攀緣而上與陳本熾夾攻賊乃

潰向寨後適胡時朋等已逾重垣而入挺刃以待斫殺數十人賊走向小風門又遇蔣啟綱等各勇擊斬多人時日已曛暮賊衆紛竄悉爲我勇掩捕其逃下寨者皆爲守濠之勇遮獲閒有逾濠而逸亦爲六盧六班兩山所駐之老東勇福安勇及易元泰預伏布四村之集安勇新勝勇所俘次日查點生擒僞軍師黃慶蕃僞元帥康世平梁贊卽大口扒蒙富陳雲德僞統領王興福龔漱六僞將軍曹立本僞平章汪撿蛟及黃鼎鳳妻妾四人子女各二人其餘逆黨及各逆屬共計生擒四百七十餘名斬取首級四百三十餘顆自投下寨斃命者五十餘名奪獲黃鼎鳳僞造金印一顆銀印金錢銀錢及各僞造衣物旗幟等件

大小礮位二十七尊擡槍三百九十餘桿小槍五百二十餘桿其餘軍器子藥貲糧無算竊查黃鼎鳳作賊將近十年竄擾各府州縣奪城戕官殺掠良民以數萬計其餘頭目多係各處積年悍寇自柳潯克復後走投覃塘是以黃鼎鳳如虎生翼又得金陵餘黨周竹岐等爲之主謀遂致僭號稱尊刊刻僞書且欲出江滋擾遞經蔣藩司劄制憲督兵前來剿辦黃鼎鳳狡滑異常勝則披猖敗則堅守究未能掃穴擒渠茲幸克復平天寨老巢生擒首逆黃鼎鳳其餘頭目纍纍就縛無一脫逃其先在外起碼之陳六黃大有亦於二十六日經三里團練擒解前來合前所殲之林單眼羅華觀潘炳黃祖志姚十來黎大煞等則黃

鼎鳳全股僅賸韋樹芳李亞
剛處貽禍將來洵足以快人
肅不善調度以致曠持一年
得各將佐戮力同心幸告成
圍以次克復橋墟蒲塘頂寨
岐山寨等處大小約百數十
及合圍平天寨各勇窮幽陟
險辛備歷奮勉異常合計卑
受傷約三千有奇各員弁兵
准將勞績卓著者隨摺奏保

總確切查開彙詳請獎以示鼓勵出自逾格鴻施其陣亡及立功後病故各員弁亦由本司查開詳請奏卹以慰忠魂除將擬請隨摺保獎員弁開具清摺呈請核奪外所有各勇攻據頭閘首逆面縛投營隨即克復全寨擒斬各頭目及餘逆黨並請保獎各情由理合具稟

敬再稟者查左江一帶自咸豐初年以來羣盜蜂起地方百姓多被脅從而守正辦團歷年抗賊捍衛地方者亦復不少甚至有心如金石至死不渝如本司所親見橫州之陶墟蓮塘墟博合墟鬱林州之平陽堡興業縣之石礎堡等處是也又如桂平縣石龍墟之縣丞湯振廷貴縣石腳邨之生員黃錦雲木格墟

之訓導李炳南當黃逆披猖之時獨能集練助剿遞次獲勝尤堪嘉尚現在軍務告竣所有甘心從逆頑民均經次第拏辦其有團練出力懋著勞績者合無仰懇憲恩准其擇尤擬保以示鼓勵伏候批示飭遵至各地方官練團捐米均屬急公惟查署潯州府覃遠璡自同治元年捐資募勇親在戎閒隨同圍攻龍巖救援南勇及進剿蒲塘小港塘等處屢著戰功可否隨摺奏保出自逾格鴻慈

稟張中丞　同治三年五月二十日

敬稟者竊本司於四月二十七日曾將二十五日克復平天寨先後生擒黃鼎鳳周竹岐及各頭目其餘逆黨逆眷悉數斬獲

各情形具稟在案查僞元帥梁贊等共十一人當經凌遲處死餘黨亦經隨時斬決惟留黃鼎鳳周竹岐及黃鼎鳳之母駱氏妻周氏妾游氏梁氏韋氏子亞大亞細女亞嬌亞妹原擬一併解省聽候憲台委員審辦乃黃鼎鳳自聞解省自知萬無可免不肯飲食且素吸鴉片屢欲吞煙自盡本司以現在河水陡漲到省需時誠恐該逆在途自斃幸逃顯戮又以沿河時有匪徒出沒難免意外之虞且地方紳民因受該逆之害伏轅固請將該逆就地正法以快人心本司遂於五月十七日督同署潯州府覃遠璡貴縣岳維翰及委員余蕚銜等訊取黃鼎鳳周竹岐兩逆口供隨即綁赴市曹處以極刑並將黃鼎鳳妾游氏梁氏

韋氏子亞大亞細女亞嬌亞妹一併斬決先期出示傳諭城鄉是日遠近奔觀約數萬人且有呈請願代行刑本司預於行刑之處紮立高臺建豎紅旛一面將黃鼎鳳及周竹岐縛於臺上以便眾目共睹囑令劊手每割一刀輒停一刻大呼作賊頭者視此先將黃鼎鳳之三妾兩子兩女列跪臺下每殺一人以首級舉示黃鼎鳳行刑已畢將黃鼎鳳周竹岐兩逆首級及心肝祭奠陣亡弁勇官紳並取出黃鼎鳳之膽大如鵝卵見者無不駭異百姓紛裂其尸並骨皆盡同聲稱快歡呼動地沿街爆竹竟日不絕可見該逆惡貫滿盈各士民冤憤已極也惟黃鼎鳳之母駱氏年近八十屢次教誡黃鼎鳳不聽祈以速就誅殛常

居青雲村不肯往覃塘及平天寨又其妻周氏亦曾勸誡黃鼎鳳每受捶楚該氏遂與之絕依母而居黃鼎鳳亦唾棄之該氏自以針線餬口及官軍攻破青雲村後黃鼎鳳恐其母妻被獲損其凶威令人强舁上寨本司詳細問悉遂將黃駱氏黃周氏免死聽其自便除將黃鼎鳳周竹岐口供錄呈電鑒外所有督同府縣委員將該兩首逆及逆妾子女就地正法及釋其母妻各情由理合具稟

敬再稟者查克復平天寨奪獲黃鼎鳳僞鑄金印一顆上篆鼎鳳之寶四字又銀印一顆上篆岐山寨等字又銀印一顆上篆洪順堂前營五字又梁贊銀印一顆上篆梁贊之印四字又金

銀錢共十四箇上篆平天寨之寶岐山之寶國記通寶等字以及僞製黃帽黃旗等件前因報捷快差陸路赴省未便攜帶嗣交營務處王道承澤親解前來呈繳伏乞俯賜核明

稟張中丞 同治三年六月初六日

謹稟者前月二十日及二十五日肅具稟函計達慈覽嗣奉十五十六兩日手諭及鈞札欣悉本司兄弟均蒙憲恩從優奏獎慙感莫名鄭副將暨孟丞蒲牧李丞因過多暫遺仍荷憲恩許於大案彙保該員等無不感戴鴻施查李丞能通本係投誠人員前在江西蒙劉制憲保以文職茲請留省補用實恐難免人言該丞乃援李倅文濤署理荔浦故事固以爲請本司不勝其

攪且以南太泗鎮徧地荆榛又多瘴厲人皆視爲畏途將來該
丞或可承乏究竟可否奏留之處尚候鈞裁易營圍攻賓州大
嶺賊巢日久未拔昨已令其將覃塘墟各營移上安城以備黎
村宋日祥等外援仍留兩營駐紮黃練以顧後路本司初將大
嶺頭目陸盈謨及上林頭目莫蒂光兩人送交潘參將羈押勒
令兩處起練進攻黎村宋日祥或令密購內應責其成功以自
贖罪無不應命則宋日祥勢孤當易授首俟宋日祥伏法而陸
盈謨等生死仍懸吾手也該村恃其有功斷不嚴備因其懈而
襲之或於村眾尚未撤歸之時乘虛而入似可集事兵不厭詐
況羣盜乎易道因徇安城團總之請先剿大嶺又任陸盈謨服

毒自盡故該村衆以死抗拒而宋日祥恍於輔車之勢時率黨來援我軍未免受其牽制所幸兵力尚厚足以支持耳各勇偪攻受傷甚衆本司嚴飭潘參將督同各營於破村之時無分少長悉數剿絕使各土匪以後不敢負嵎也李副將不善駕馭誠如憲諭所云此次進攻永淳各路均經本司妥爲部署授以機宜愼以持之當不至於失事查永淳南北兩岸縣城在南岸賊頭孫廣仁之山澤村梁安邦之那壇村均在南岸然北岸地方最寬糧食最足各村被脅百姓矯首以望官軍多先來營通款本司擬令李副將與孟丞率楚勇六營前進北岸計必壺漿來迎其後路係橫州蓮塘陶墟兩團餉道無慮且可藉爲聲援另

令李丞督帶長捷東勇兩營由橫州城逾南岸會同水師及曾千總之勇先攻飛龍江口葢長捷勇均係橫州南岸人東勇曾依孫梁兩逆於南岸亦爲熟悉兩營皆因李丞來投服其箝制李丞上年隨同本司在橫州時與曾千總相得甚懽呼應必靈故用之也飛龍江口係橫州地賊數無多我軍水陸並進賊必望風而逃既得飛龍江口暫駐橫永界上俟李副將孟丞肅清北岸從三洲陳兵渡河而後李丞與曾千總各營及水師長驅而前夾攻梁安邦巢穴及永淳縣城葢梁安邦巢穴附近縣城距飛龍江口不甚遠且近河我軍水陸既據飛龍江口則梁安邦不敢北渡以拒李副將北岸之賊亦不敢南渡來援梁安邦

又梁安邦前曾託人來營乞降請俟官軍入境卽擒獻孫廣仁自贖將來李丞進駐橫永界上便可搆使內應否則卽縱閒離之長捷東勇及曾千總之勇多與梁安邦相識此事或易辦耳曾千總與管帶長捷營陸廣升管帶東勇李發所部均其鄉人且其舊人三人之才足以控制其勇斷不至爲賊所誘曾千總陸廣升帥賊日久李發雖新就撫其母妻子女尙羈貴縣三人又感激李丞斷不至有他也孫廣仁之山澤村距縣城甚遠該逆自思維村爲周榮宗所敗退匿村內不出周榮宗躡追至那馬村已偪山澤已諒孫廣仁決不敢遠離巢穴本司檄飭周榮宗及李青靛察看山澤村可攻則攻否則綴之使不敢遠出俟

李副將與李丞克復永淯縣城及梁安邦之那壇村則四面圍攻想亦不能久支也據東營李發呈閱孫廣仁書亦願投誠並不自認爲賊本司切囑李副將李丞兩人無論投誠與否梁安邦孫廣仁斷斷不可瓦全蓋撫所以濟勦之窮我既兵力有餘安可復從寬典況孫梁兩逆狼子野心屢降屢叛與黃鼎鳳無殊也此本司所籌進勦大略也貴縣餘匪雖多而頭目均經伏法昨日東津團練亦將黃亞德擒解來營矣以外所謂頭目如黃亞娘劉亞烏楊二婁楊三信等或早年投誠或未曾成股不過上年句通黃逆南竄希圖乘勢擄掠本司已嚴飭各團總查拏縱令遠颺亦斷無能爲厲又如從前助逆現充團總數人似

須緩圖蓋自攻破平天寨所有就撫各處人心驚惶相
迄今甫定耳覃署守來貴縣時傳各團總赴局議事屆
無一敢後近日細送土匪尚多可見地方震懾善後不
司擬令陳副將帶新安營元字營老東營楚右營及各
防貴縣爲思南兩路後勁以嚮道營隸覃署守先辦桂
等處土匪該營係覃署守舊部易聽指揮以德安營赴
同洪遊擊搜捕南泗及廟隍墟等處土匪頃據洪遊擊
泗墟已經攻破似毋庸添撥重兵周德深感憲台再造
懼人言又畏法網此行定能得力此本司所籌善後大
師進勦永淳有左營已足矣唯右營分防後路尚屬不

之利參將添撥前營舢板前來毋庸另募利參將以梧州緝捕事重難於兼顧上游請辭統領本司以永淳賊艇無甚伎倆扒船亦祇有此數欲即許之憲意以爲何如本司本應謹遵鈞諭於七月初晉省第思憲台八月初旬入闈若本司晉省太遲不能熟商壹是萬一王道不復來粵仍須本司轉營時日遷延反致貽誤軍務本司現將李副將李丞兩路進止之處緩急操縱之機繪圖貼說詳細指授並將所需辦團辦米委員紳士預爲選派其告示札諭亦先繕成逐一交付如李副將等不敢妄作亦如本司親行雖事變無常難於懸揣而跳梁之技似不能出此範圍蓋時勢今與往殊而孫梁兩逆與黃逆相懸絕也唯裁

撤勇丁未盡發遣所缺原額尚未添招須候餉來方能就緒本司擇吉於本月二十六日李丞各營啟行七月朔日李副將孟丞各營繼進其分赴桂平武宣兩營日內可以上道貴縣營團事宜亦經諄囑陳副將岳令及各局紳團總妥速辦理本司布置已定趁此事勢尚緩之時擬於本月初十起程輕舟轉省如果賤體稍强軍情喫緊斷不在省偷安致勞廑慮

稟張中丞 同治三年六月十六日

敬稟覆者竊本司於六月十一日奉到鈞札云云等因奉此並頒到餉銀一萬兩仰見憲台調度有方體恤備至感佩莫名查易道元泰一軍於前四月內因堵剿援賊先令潘參將忠實督

帶義勇義勝果勝秀彪各營進駐賓州安城司嗣以援賊潰退潘參將即率各營圍攻大嶺土匪隨將留防樟木之左右護軍留防覃塘之新勝集安與圍攻平天寨之新中各營次第移去以厚兵力本司咨會易道俟賓州各股土匪撲滅即可移剿遷江來賓以進思恩至王道承澤暨李副將士恩兩軍自攻破平天寨後重傷各勇尚未就痊餘亦久冒嵐瘴受病更多不得不嚴行淘汰挑補或即一營全撤從新添招以期得力惟因欠餉無發兼之歸路甚遙籌給盤資應付船隻在在爲難兩月以來始經就緒本司現令李副將振頓所部定期於七月初一日率親兵中軍中左前後六營由橫州進剿永淳縣殷匪先清北岸

而後渡河另派李丞能通督帶長捷東勇兩營由橫州南岸前進以圖牽制並咨調廣東廉州遊擊梁國安靈山縣城守曾遠輝及管帶耀勇軍功周榮宗宣化首民李青靚等兵勇團練分路夾攻使賊面面受敵其利參將輝水師左營暫交李副將率同前進如能肅清永淳即可乘勝進規南甯此部分易道李副將兩軍進勦思南各屬先後起程日期也貴縣地方自黃鼎鳳及各頭目伏誅人心震懾前月覃守岳令傳集各團總來縣商辦善後屆期畢至無敢或後諭令查拏土匪繳解大礮酌撤圍牆均奉約束維謹陸續拏解前來本司仍留親兵營新安營老東營及李副將所統右營與利參將所統右營水師駐防貴縣

登龍橋暫交黃守芳及陳副將本熾攝理以一事權而資彈壓
另派德安營前往武宣勦捕南泗墟廟隍墟土匪復派元字營
雲字營前往桂平勦捕甫里趙里土匪即歸覃守節制調遣以
期用命此酌留一軍駐防貴縣及分勦武宣桂平兩縣餘匪情
形也本司一面飭黃守陳副將及覃守察看思南兩路情形相
機策應一面飭易道李副將李丞等激勵弁勇實力勦辦申明
紀律嚴禁騷擾並經通飭思南柳潯各府州縣辦米接濟俾得
飽騰迅殄餘氛仰慰廑慮除飭轉運支應局員即將收到省餉
按成分給三軍以利遄征並飭各釐卡按成撥解外理合遵札
稟覆伏乞俯賜察核再本司已將軍務逐一妥爲料理各路軍

情目下尚非喫緊遂於本月初十日由貴縣起程晉省叩謝鴻恩稟商一切事宜以便將來有所遵守合併申明

稟張中丞　同治三年十月二十九日

謹稟者本司自叩辭解纜於陽朔舟次肅復一函計呈鈞覽矣嗣於昭平梧州遞據李鎮等稟報永淳賊自前月二十三二十四爲官軍所挫復從南岸糾集大股前來我靈山新招之勇不諳紀律驟難得力以致前營仍爲賊圍於二十九夜退出賊勢益熾漸偪朦朧人情大震李鎮等探知賊精銳悉來與官軍相持其甘棠巢空虛乃密購內應黃金寶等於本月初七夜襲破該屯撥練守之賊聞甘棠有變恐官軍繞出後路亟分其眾往

爭我軍乘勢於初八日攻破周田村外賊營二座甘棠守禦亦力賊旋敗還由是逆焰稍衰陳鎮隨會合何遊擊等營進援聲威愈壯當無他慮矣李鎮雖係奴才然此次勉支危局勝負互見尚屬可嘉唯據稟稱賊數逾萬扼險環築堅壘計圖持久以老我師誠恐急切難下俟本司到營察看情形設法勦辦至子藥一項各路需用極多昨據潯局貴局兩處稟稱已經掃數解去毫無存留雖經省局撥來藥五千斤鉛子三千斤不能濟事初尚指望東省應付乃據委員吳賓稟稱僅蒙制憲飭發藥一千斤聞之殊深駭歎本司續委蔡守前往請領想亦徒勞往返也當茲各路進勦孔亟子藥較餉項更爲要緊伏乞飭軍需局

先將王道承澤解來萬斤轉解到營以應目前之急仍須趕緊委員並託王道在於寶郡採辦以期源源接濟是爲切禱否則別無可設法之處將來難免貽誤梧州加抽釐金因蔣道積欠未清尚欲提九月初十以後所收銀兩祇得議以九月全數歸之其黃萬勝之清字勇前欠則仍由蔣道彌補該營每月餉項約須千金全月釐金則有數倍蔣道亦經面允矣東省外匪雖未全股出境而情形尚鬆唯肇郡客匪剿撫皆窮恐成養癰之患本司謹遵憲諭轉飭盧守唐副將等多派快足分投確探藤縣糯崗地方近有匪徒蟻聚約千餘人計在擄掠本司商之盧守面令姚丞前往解散即於內挑留五百名帶赴南甯一舉兩

便仍暫留黃萬勝一營在藤縣城駐防如該匪等膽敢違抗卽可會鬬進勦至姚丞新募之勇意欲足千人之數且請照湘楚勇支餉項本司以勇數不宜過多餉項則祇得勉從其請是否有當尙候鈞裁本司自出省後牙疼益甚每日吐涎沫數碗精神因之疲倦顧際此軍情喫緊唯有勉强扶病向前也

稟毛制軍 同治三年十一月十八日

敬稟者竊本司前將派撥易道元泰一軍進勦賓州李鎭士恩一軍進勦永淳並派李丞能通督帶兩營會勦自留一軍駐防潯州及本司回省面稟一切機宜各情具稟在案嗣查李鎭士恩會同李丞能通於六月二十六日及七月初一日分率各勇

先後啟行陸續進抵橫州旋據諜報永淳孫逆廣仁梁逆安邦偵知我軍攻破平天寨後乘勝來攻預將縣城及各巢穴重加修葺沿河添設卡柵灣泊扒船爲抗拒之計並結黃鼎鳳先前逃出餘黨韋逆樹芳李逆亞德分守南北兩岸李士恩李能通等以北岸地方遼闊而朦朧墟距縣城僅十五里實居一縣之中爲賊腹地我軍若得此處則其餘定然土崩七月二十二日李士恩帶領所部由橫州北岸進紮永淳交界之蓮塘新城地方令蔡遊擊其昌水師進紮米埠以資聯絡適賊黨孔逆炳昭鄧逆超然等率眾出境掠糧李士恩縱勇奮擊敗之二十三日我勇乘勝開道進攻朦朧墟賊出墟拒戰我勇擊殺百數十名

餘悉退入墟內堅守不出李士恩李能通等令永淯把總何永發密購內應張道烈於八月初二日五更潛引我軍襲破該墟殺賊五百餘名生擒孔炳昭鄧超然及餘賊一百三十餘名李士恩自率所部進據該墟仍留一營駐防新城以固後路是日蔡其昌亦率水師攻破乾井各村由是自新城至朦朧六十餘里悉薙髮就撫李士恩以我軍既由北岸深入誠恐南岸之賊來援商令李能通於初四日帶領所部渡河約會廣東靈山縣城守曾千總遠輝之勇進攻以圖牽制初五日韋逆樹芳果帶賊三四千人由南岸渡河竄至朦朧墟附近之那度那局南陽那寬佛子周田等村李士恩乘其未定率勇亟攻於初七初八

十一日連克那度那寬佛子三村及村外三營擒斬極多生擒先鋒梁世文等數人那局雙渡南陽三村之賊遁歸周田併力固守十三日李士恩進兵圍之賊於村內築壘相拒暗約石塘墟內之賊由朦朧墟後繞攻張村欲以斷我餉道李士恩於二十日夜分兵馳救張村令永淯把總何永發帶練嚮導人執一炬鼓行而前賊不測我軍多少大驚遂潰李士恩以石塘餘孽終爲後顧之虞乘其新挫於二十二遣兵進攻破之生擒賊目黃法教及餘黨二十餘人二十九日孫逆廣仁梁逆安邦親帶驍賊數千前來一支陣於周田村外一支陣於嶺背李士恩親率銳卒先攻賊伏賊殊死鬬乃別遣兵鈔出其後賊遂卻退我

勇鼓譟乘之殺賊甚衆周田村前之賊隨亦敗去孫梁兩逆以屢戰屢敗盡發家資招募驍悍爲決死之計九月初八九等日遞據諜報賊衆大集合萬餘人李士恩一面傳集所部各營嚴兵以待一面函請潯州各營兼程赴援十五日賊分三路而出五色旗幟紛披合圍我營其鋒甚銳李士恩督同各營總率勇連日血戰十八日夜賊攻陷我中營營總守備何書修手刃賊十餘人力盡被擒受害極慘並殺我百長二名勇丁傷亡數十人十九二十兩日襄辦軍務孟丞繼宗會商李能通由南岸抽調勇五百名另招勇一千五百名來援兵力稍厚二十二日賊偪我前營二十三日賊築壘以斷我前營汲道李士恩督勇攻

破其壘殺賊百數十人賊復架礮以擊前營前營地勢稍低飛子雨集鍋帳皆壞各勇損傷甚多李士恩恐其難守於二十八夜密令退紮高阜賊覺來追前營營總遊擊王有元親自斷後中礮而亡賊焰愈熾李士恩以賊悉眾與我相持探悉甘棠墟爲賊屯糧之所防守頗單於十月初七日遣兵襲破該墟令永淯把總何永發帶練據之賊聞甘棠有失分眾往救我勇乘機進攻立破賊營兩座殺賊二百餘人賊勢稍卻然時分黨繞出朦朧墟後攻掠各村民情洶洶饋運幾絕十四十五等日陳鎮本熾督同潯州防軍新安德安元字友字等營前來軍聲始振二十四二十五等日陳本熾會同李士恩兩路進攻賊亦分途

拒戰遞爲各營所敗賊見我援師大集堅壁不出分築小壘橫亙十餘里以遏我進取之路每乘黑夜潛來斫營陳本爀李士恩等嚴爲之備此李士恩等由北岸剿辦永淳殷匪情形也至李丞能通自七月初四日督率所部兩營渡過南岸與廣東靈山縣王令振榮及城守曾千總遠輝面商會剿以永淳之賊侵占靈山及宣化橫州地方甚寬橫州爲我進兵之路賊設守甚嚴且於沿河大廟江口飛龍堅築水閘以遏師船我軍必須克復橫州各處地方方可直入永淳之境初十日李能通率勇進紮楙稔十一日進紮山株度賊必來爭預先設伏以待我勇正在築營賊果掩至並有賊扒泝流駛上蜂擁登岸我勇佯棄旗

鼓誘之賊趨利爭進伏兵突起截擊賊眾驚亂當被我勇擒斬百數十人餘走上船溺死甚多十四日夜賊前來襲營李能通遣兵斷賊歸路盡殲其眾十餘里賊屍枕藉由是不敢來犯附近數十村相率投誠是日曾遠輝帶東勇一千二百名來會十五日約同蔡其昌水師進攻大廟賊悉銳拒戰隨經我勇擊退入柵我勇連日前往誘戰賊懲於前敗甫出即入不肯離巢李能通曾遠輝各進軍偪之環攻一月之久我勇損傷甚多尚莫能拔李能通乃留曾遠輝與蔡其昌水陸圍守自率所部於八月廿三日進規江口並分兵以徇旁村孫逆廣仁偵知李能通由大廟前進令李逆亞德率賊二千餘人據古城村並於鶯歌

坪築壘以爲掎角九月九日李能通率勇進駐距鶯歌坪二里地方卽於是夜挑選銳卒往攻賊營乘風縱火賊營一時俱燼賊悉退歸古城我勇尾之以入擒斬二百餘人餘半走歸江口半走往西成墟我勇乘勝攻下三陽雙峯各村李能通恐西成墟之賊蔓延窺我後路隨於十七日遣兵往攻時賊守備未固望風而遁當將其墟毀平長驅進圍江口適接北岸警報卽商之曾遠輝抽兵往援另招新勇繼進賊謂兵已大半分去抽北岸之賊二千渡河來救江口李能通戒嚴以待並令把總秦宏綱等督飭就撫各村堅壁清野賊至江口見無閒隙可乘仍率其衆北去此李能通由南岸勦辦永淯股匪情形也本司於九

月下旬在省聞永淳之警隨於十月十二日起程二十九日行抵潯州十一月初五日進駐貴縣所有李士恩李能通等勦辦情形理合具稟伏乞俯賜察核竊本司原奉撫憲行知欽奉
上諭飭令本司出省扼要督辦自應留駐潯郡以便兼顧賓州易道一軍第以永淳賊勢披猖本司何敢避勞居逸亦何敢避重就輕擬即刻期親赴永淳軍營督飭李士恩等併力進勦以期節節掃蕩仰慰　宵旰憂勤惟易道一軍相距既遠一切情形難於詳悉應由該道自行具稟是否有當均候批示飭遵合併稟明
稟兩省部院　同治三年十二月初五日

飛稟者本司自前月初五日抵貴縣登龍橋後即將永淳南北兩岸軍情查明稟報在案矣本司本擬調集姚丞茂田黃遊擊萬勝胡副將時朋等各營到齊而後率之前進嗣接李鎮士恩孟丞繼宗等警報初三初五復失兩營賊焰益熾欲乘本司未到爲僥倖萬一之計本司恐其決裂將來難於收拾隨於十一日先率親軍啟行於十三日馳抵永淳北岸朦朧墟察看賊眾分據中路周田左路江平右路佛子三村爲掎角之勢延築大小三十七營張兩翼以圍官軍五色旗幟相間我勇亦隨所向築壘拒之與賊犬牙相錯日夜槍礮對轟子如雨雹營中鍋帳悉壞穴地以居營外鑿溝以通往來並於溝上築垣爲障各弁

勇等勞苦日久人色皆無然因彼此以死相持未可少動本司因見左路地方遼闊立馬登山指畫形勢旋見中路白旗賊二千餘人疾趨而左依營列陣及本司等轉朦朧墟賊亦引去似有懼意本司一面與李士恩孟繼宗熟籌破賊之策一面催調留防貴縣捷勇雲勇及新招德勇貴勇前來十四夜左路江平村及村外十一營之賊均退據周田村外以圖自固根本我勇掩之奪獲資械頗多本司以賊膽頗寒於十五日令左路各營先以數百人挑戰嘗賊而令陳鎮本熾勒陣以待德安營百長陳永安單騎逕薄賊壘中礮墜馬我勇奪屍而返賊眾來追陳本熾督同何遊擊元鳳周都司德等率勇橫擊李士恩亦從中

路督同宋遊擊榮藻翟守備國式等率勇夾攻殺賊先鋒二百餘人賊卻而復前我勇再接再厲賊遂披靡十六十七十八十九等日我勇乘勝進攻賊堅伏不出時捷雲貴德四營陸續到齊本司以兵力已厚令孟繼宗於二十日帶楚右元字貴字德安四營從右路嶺背繞出格木地方窺賊後路正在築壘永淯城內之賊飛櫂過河會合北岸之賊併力來鬬李士恩率勇亟攻周田佛子兩路賊營以分賊勢陳本熾亦即率勇馳援格木血戰竟日數開數合賊死無算始皆敗退是夜賊於格木河岸學宮之側築立三營以守本司令孟繼宗於二十一日移營上嶺俯瞰賊營賊不敢犯惟於營內然放巨礮子重二十斤楚右

營壘成復壞營總馬都司正龍臂受重傷負土卒完其壘由是賊之動息皆知是夜賊已紛亂令各勇於二十二日攻賊右路我勇隨伏隨起斫柵以入連破佛子村及七十餘人奪獲大礮六尊擡小槍四十九面是夜中路十七營之賊並潰所有孫逆爭走渡河賊斬之不能止惟各逆黨仍歸敗賊環村築營亦如我守朦朧之法二十營綴河岸之賊令朦朧墟各營攻周田之韋逆所將六千餘人均係百戰之餘極其

賊亦分途來迎合戰逾時殺傷甚衆捷勇營總宋都司光宇策馬突陣手刃數人旋陷泥淖之中幾爲賊獲百長魏輝應大呼馳救力格賊矛宋光宇乃跳而免李士恩陳本熾以賊戰甚力自晨至午尚在相持乃盡集各營劈山礮開以擡槍一縮一伸步步偪之擊殺賊百數十人賊不能禦斂衆入營我勇三面圍繞更番向前以賊木城甚高槍礮甚密終莫能近日晡陳本熾率新安捷勇雲勇德勇多持板片揚言由左路梁村繞出灣渡斷賊歸路賊聞頗懼數數馳騎往覘營中洶動會發大風李士恩令楚前營後營中營左營及靈勇東勇每人持茅一束燒賊木城俄頃之間賊營相繼火起我勇鼓譟乘之賊乃棄營結陣

而退李士恩恨賊刺骨自率勁騎衝入賊中縱橫驅殺陳本熾亦由梁村馳來邀擊賊亂而復整且戰且走我勇追至河岸賊多泅水過河溺死甚多餘悉走入李宮及三營內時已昏黑且河中賊扒排開大礮擊傷我勇多人李士恩陳本熾各收隊回營沿途賊屍枕藉拋棄器械塞路我勇擒斬六百三十餘名奪獲大礮十一尊土龍二十桿其餘擡小槍刀矛旗幟不計是夜賊復於河岸增築五營其前八營二十四日李士恩陳本熾分率朦朧墟各營並約格木各營進攻初見賊營寂然若虛無人惟營後微露扒船數隻李士恩等知其有詐列陣灣渡村前密伏槍礮於村內敗垣之下先令宋光宇翟國式各以百餘人直

前搦戰約逾兩時之久倏聞學宮內角聲烏烏各賊營徧樹旗幟對岸之賊亦由灘頭橫流過河李士恩陳本熾令各勇退陣村後嶺上蓋以誘之賊旋分兩路而出一拒格木之勇一直趨灣渡勢如潮湧離村數步我勇槍礮齊施賊眾紛然倒地李士恩陳本熾即由嶺上馳下奮擊陣斬七十餘人奪紅縐大旗十餘面賊悉敗走我勇追近賊營賊扒開礮截擊我勇傷亡十餘人賊復轉鬬我勇復擊卻之因見格木各營未與賊交李士恩陳本熾遂收隊回營賊旋悉趨格木圍攻元字貴字及楚右營前者受傷後者繼進勢甚猖獗何元鳳等率勇固守周德以元字營瀕危率勇力救賊踞嶺上我勇以槍礮逆擊之每發輒中

數人賊乃分衆下嶺我勇欲退周德下馬督戰以死自誓我勇氣奮爭先向前無不一以當百會李士恩遣靈山勇由平分嶺鈔襲賊背賊衆驚潰德安勇乘勢蹙之元字貴字楚右各營亦即開壁出擊賊衆爭走擠墮下嶺自相踐踏我勇追斬三十餘人奪獲旗幟十餘面二十五日李鎮率親兵中左後四營及友字永字兩營進紮灣渡二十六日陳鎮率新安雲勇德勇三營進紮東班江口以偪賊營賊伏不出惟增壘浚濠爲固守計並益衆分守鹿脛三洲兩墟以防官軍渡河本司以賊據河岸一線之地背水爲營我勇力攻必至多損精銳即令一律掃蕩而河中尚有賊扒我勇毫無舟楫仍爲此衣帶水所限不能飛渡

且使賊悉聚於城內將來克復更難不若潛由上下游過河搗其巢穴則北岸之賊可使盡爲魚鼈矣查南岸督帶李丞能通留曾城守遠輝所部圍攻大廟自率長捷新東兩營進圍江口連破上那火煙等四十七村擒斬賊酋阮大章梁德興等數十人招降妙相丹竹等百餘村首民林德王世馨等自率其黨七百餘人願爲前驅軍聲頗震據李能通稟稱大廟江口兩處指日可克機有可乘本司先抽靈山勇一千六百名於三十日由米埠過河隨同李能通進勦如將大廟江口以及飛龍平塱等處次第攻破則可逕抵梁逆安邦之那壇村以規縣城蔡遊擊其昌水師亦即由米埠揚帆而上本司擬於十二月初六日親

過南岸察看情形以便再撥重兵繼進仍須留勇數千駐紮北岸以牽制賊眾以保全地方惟賊既聞我軍多由下游過河計必悉眾抗拒上游定然空虛本司經委員前往南郡會商姚守整修扒船順流而下以便再抽北岸各勇由上游渡河使賊首尾不能相顧必有土崩瓦解之勢矣此本司抵永湘軍營以後擊退北岸大股現在抽撥重兵渡過南岸以期進取縣城及籌辦一切情形也查永湘之賊孫逆爲首梁逆次之從前屢降屢叛狡滑異常不惟全縣被其脅從且占踞宣化橫州賓州及廣東靈山交界各數十村或百餘村地廣人眾不減貴縣黃三自黃三全股殄滅其黨韋逆樹芳與李逆亞德先後走歸永湘貴

縣餘匪因爲團練不容相率趨附由是孫梁兩逆之衆益盛而勢益猖其初來朦朧墟也實有一萬餘人欲先擊敗北岸各營則南岸之師自退幸李士恩等力支兩月之久遏其凶鋒使不至於橫決否則橫州貴縣不堪設想矣及本司親督援師前來賊黨望風而潰然猶經旬血戰屢次力攻始能漸掃狂氛仍敢死據河岸片地未卽一律肅清至查賊巢之堅賊守之力亦與登龍橋等處無殊如南岸大廟彈丸之地經李能通督同曾遠輝圍剿已逾三月尚未成功其餘可以想見本司初冀孫梁兩逆震於貴縣軍威畏罪投誠可以計取不意竟爲韋李兩逆煽動糾集羣醜以抗官軍跡其披猖情形誠非零星小股可比本

司惟有激勵將卒設法進攻擣穴擒渠仰慰廑念第恐不能刻期竣事不得不仰懇憲台奏明俾免曠持之咎出自格外鴻慈所有本司行抵永清軍營督勇擊敗北岸大股賊匪現在添兵渡過南岸以期進復縣城及籌辦各緣由並一切賊情除俟查明陣亡受傷咨報軍需總局外理合具稟

稟張中丞 同治三年十二月十六日

月初馳稟報捷計呈鈞覽查永清孫逆梁逆侵占橫州南鄉縱橫近二百里大小二百餘村大致略已肅清唯大廟江口飛龍三處負固未下經各勇練分途圍攻本司抽調新招靈勇千六百名過河飭令進攻永清交界之平塊初三行抵屯僚村賊即

率衆逆戰管帶靈勇張宏本揮勇擊之李丞令覃東義林吉各帶所部來援繞出賊後首尾夾攻賊衆敗退韋逆帥賊轉鬬中槍墮馬嗣據平棚走出難民具報韋逆已死尚未得實此賊如果伏誅則孫梁兩逆膽碎矣蓋孫梁兩逆倚韋逆如長城因聞官軍漸引而南故亟令韋逆來拒也本司隨於初六日帥親軍渡河沿江按部與諸將議以大廟江口飛龍等處均在河干若不先據非唯水軍不能揚帆而上即陸軍前進亦有後顧之虞本司以曾千總久圍大廟師老而疲乃令親兵助之於初八日更番前進再攻再卻損傷銳卒百餘並亡百長黃順營中虎將也實深慚憤以大廟一隅之地賊衆不滿三百人經曾千總與

蔡都司水陸圍攻將近四月尚稽克復由此而江口而飛龍而平塱難免曠日需時本司擬於各營各團挑募善開地道熟手二百人編成一隊以利攻取以賊之善守且巢穴極堅非此莫能破耳本司問悉平塱賊數頗多正在添調德安等營過河會同靈山勇進偪計俟合圍之後即由平塱相機抽兵以窺縣城適接陳總兵由格木稟稱永淯附郭之文筆等村父老密託局紳虛舉人來營納款自願集團迎官軍由上游渡河果能有成較之下游節節進攻事半功倍第係險道不可不謀萬全倘不能行俟開正後另撥一旅益繞而上由伶俐墟督同李青靛帶練過河亦可拊賊之背也子藥一項本司前過梧州亦曾囑陸

丞會商彭守量爲採辦昨據彭守稟稱接陸丞函告已經採辦三萬斤每百斤用銀十七八兩釐金祇有此數當茲需餉維殷何堪如此耗費已飭停罷卽在潯州採辦每百斤亦祇須十四兩有奇左江米價更爲昂貴每斤近三十文卑營每日用米二萬三千餘斤採辦實屬不易明年春季更爲可憂伏乞憲恩俯賜體恤分飭藩司衙門及軍需總局務於臘底新正籌撥二萬金以資接濟出自鴻施本司自抵營後日事奔馳舊恙既未就痊鞍馬甚爲不便新得怔忡之證每忽忽如有所忘自分受恩最深微軀何敢顧惜所慮精力未能周給難免貽誤機宜前接王道來函似有東行之志伏乞飭蘇署司另委幹員接署潯

州俾調覃守來營以備臂指之助又蔣道營務處吳道勇決老成聞已請假南旋仍乞札調前來以資將伯永渟事竣必須分途進勦在在需人也至孟丞從戎日久備著勤勞此次本司到營該丞異常奮勉格木之役力疾請行因病勢益增扶歸橫州蓮塘調養遽於本月初二夜溘逝並無一語及私深堪憫惻伏乞從優奏請　賜卹以慰忠魂李鎮襲取朦朧據其腹地誠爲良圖故當賊焰甚熾之時而石塘甘棠相繼就撫形格勢禁之道也第以縱兵浪戰漸損軍威旋復分營進圍周田益形單弱以致爲賊所乘實係舉措乖方顧念所部不滿三千以當萬餘悍寇相持四十餘日日夜苦鬬力遏兇鋒使不至於橫決及十

月底而後援師始集似亦可以自贖矣伏乞憲恩免其置議該鎮自能益知感愧竭死以圖報稱

敬再稟者頃聞容藤餘匪萌動勢漸蔓延梧州關係匪輕計必增兵剿辦誠恐此項軍餉目下無款可籌查中關穀米加抽釐金原奉憲諭諄諄慮防民食是以議裁嗣因陸丞求緩撤一月又經李道稟請鈞示勉從現據彭守稟稱該卡加抽照常辦理未審作何使費如果增兵剿辦容藤餘匪似可即此項作爲口糧蓋穀米釐金唯冬季甚旺而陸丞欠款據報僅二千金想早彌補清楚如不須此項口糧仍應遵照憲諭裁去以昭大信是否有當伏候鈞示飭遵

稟張中丞　同治三年十二月二十日

昨日肅函甫發適奉本月初七日鈞諭領悉壹是易道生擒宋逆當經馳報本司前函倉卒漏未聲敘致勞憲廑咎無可逭黎村極其完固以致尚未削平即如橫州大廟賊數不滿三百人亦經東師圍攻數月初八之役本司身親桴鼓各勇爭先致死損傷精銳頗多卒不能拔類如此矣自朦朧墟外之賊敗退本思進乘其敝柰爲各處巢穴所阻莫收破竹之功現在賊悉力防守下游應由上游渡河拊賊之背方爲出奇制勝陳道所言誠如憲諭不爲無見本司亦早籌及前函已略陳之第由宣化進兵相隔既遠本司難於兼顧必須堪當一路之人且此舉原

爲擣賊之虛務須洞悉機宜用兵神速爲疾雷不及掩耳之計若涉於遲緩俾賊得分守要害恐仍難於奏功苟非其才未敢輕屬轉令賊預爲之備唯望姚丞速來或者可以勝任李鎭受任無狀罪無可辭顧當賊勢披猖兵單餉絀日夜苦鬬力遏兇鋒使不至於蔓延其勞績亦未可抹摋蓋永淳北岸爲橫貴之障我軍若潰流毒無窮迄今念之猶爲心悸至本司抵營以後事權既重呼應自靈兵力益增聲威大震固宜賊之敗退何敢自以爲功耶唯李鎭實屬不勝統領伏乞檄撤或仍留營或令回籍均候憲裁貴縣目下無他變動姚逆一股原係羈縻早在洞鑒之中無足深怪本司已留黃萬勝所部駐登龍橋遵卽飭

歸潯州覃守節制調遣能否添撥應視永淳利鈍如何橫州古平村嘯聚土匪數百時出鈔掠月初城中一日數驚又其地近大灘屢次攔河劫奪運道深爲可虞亦經留駐一營可與貴縣選爲聯絡橫州上年招撫太濫與梧州同將來不可不重予懲創本司部署粗定因聞後路不靖於十二日轉駐橫州距營遠者八九十里近者三四十里尚非鞭長不及也盧守諳練老成實不易得超擢山東運使仰見　朝廷善於用人唯廣西少一賢員爲可惜耳

再查本司十一月二十日祗奉本月初五日鈞函戒勿浪戰誠爲行軍要訣而在方熾之寇屢挫之師更須養威持重方可以

蓄士氣而鈍兇鋒拜頒訓言莫名欽佩承示席臬司擒獲幼逆其功實與沅帥後先回憶疇昔援江本司忝居鷄口一時同袍之士近來無不烈烈轟轟唯本司如薄暮蟲聲深宵螢火遙聞偉績且喜且慙

稟兩省部院 同治四年正月十八日

敬稟者竊本司曾於上年十二月初五日將擊退北岸大股賊匪添撥重兵過河會合南岸各營前進以擣巢穴並一切情形具稟在案查本司於十一月三十日先令遊擊張宏本帶靈山勇一千二百名由下游過河飭令進攻橫永交界之平塘十二月初三日行抵屯僚村距平塘二十餘里孫逆廣仁梁逆安邦

即令韋逆樹芳李逆亞德率衆逆戰張宏本以各勇喘息未定斂衆入村分守各閘任賊鼓譟我勇寂然賊圍村數重分踞村後嶺上俯瞰村內乘風縱火延燒村內草房張宏本率勇撲滅仍伏不動令各勇飽食番休馳騎前往飛龍告警日中長捷營幫帶守備覃東義新東營幫帶軍功林吉各帥所部赴援張宏本率勇突出內外夾攻殺賊數十人賊不能支退陣村前高阜與我勇隔一田壠張宏本率勇攻其左覃東義林吉率勇攻其右賊恃田壠道狹兩旁均係洿泥我勇衆無所施分途拒戰不爲稍卻張宏本令百長周勝新王正朝等率勇悉解下衣踐淖湧進賊乃多向左路覃東義林吉即由右路乘間而入適投誠

頭目黃大演等由白鶴村繞出賊後賊衆遂潰我勇逐之沿途擒斬甚多水爲之赤追至距平塘六里之平塘韋逆復率衆轉鬬覃東義策馬向前槍傷韋逆墜馬賊衆奪屍而走張宏本等即於平塘築壘偪之嗣據逃出難民報稱韋逆已死本司聞捷於初六日過河以次按部大廟江口飛龍等處見各賊巢均臨大河若不先行掃蕩不惟水師不能溯流而上即陸勇亦有後顧之虞隨於初八日令都司劉元復率親兵會同千總曾遠輝所部更番進攻大廟親兵百長黃順縱身上屋中槍而墜各勇屢前屢卻損傷百餘先是曾遠輝斷賊汲道賊於巢內掘井得水曾遠輝復爲飛樓懸礮擊之賊穴地以居上覆木板以避鉛

子本司以賊負嵎死守我勇圍攻數月之久已屬無法不施迄莫能拔不勝焦憤因令曾遠輝督同百長甘泰然等潛開地道且鑿濠樹柵期於聚殲惟以江口飛龍平墩等處賊巢層疊難免曠持密令陳鎮本熾招降永淯上游之文筆六長等村來營納款引官軍由上游渡河並誘鹿脛賊目施滿先獻該墟事已垂就旋爲賊覺拉殺施滿以割耳黃代守鹿脛復於灘頭結營以防暗渡本司見上游無隙可乘添調德安等營仍由下游過河甫移新城孫逆梁逆即於二十一日率賊逕撲格木營盤陳本熾先夜望見兩岸微有火光往來知有變動督同遊擊何元鳳廖明盛都司馬正龍守備莫雲成等設伏以待擊斬賊前鋒

百餘奪獲大旗數十面賊大敗退由是不敢來犯我勇是日亦傷亡數十名二十五日賊由平塌乘夜過河攻破倒灣六爲等十餘村本司亟調副將胡時朋率所部馳赴新城督同德安勇往禦賊遽引去我勇收隊賊復過河是處係橫亦交界地方爲北岸官軍後路若令賊蹤滋蔓實於餉道有關本司令胡時朋率勇進駐白沙暫資堵守時值歲暮本司嚴飭各路戒嚴毋稍疏懈孫逆梁逆果添悍賊千餘人預伏江口於元旦日五鼓出撲長捷營前者受傷後者繼進其鋒甚銳拋擲火蛋入營燒毀帳房十餘我勇受傷三十餘人營總外委陸廣升以死自誓率勇固守適督帶李承能通及新東營營總軍功李發次第率勇

來援賊始敗退蓋賊知大廟已危欲先攻破江口營盤而後長驅以救大廟既不能逞卽於是日聚舟平塌河中扒船民船約百餘隻計圖順流而下時登北岸滋擾永滄之良雞屯橫州之丁宋屯焚燒民房煙焰障天民情大震本司於初三日親往白沙塘督同胡時朋及駐南岸飛龍覃東義等率勇沿河築立礮臺與江口水師聯絡並催曾遠輝力攻大廟初曾遠輝令甘泰然所開地道已逾重濠竟爲賊截甘泰然卽於兩旁另開歧穴以入至初四日均達巢內實以火藥曾遠輝部分各勇四面圍守初五黎明點放地雷轟裂牆垣數丈房屋崩塌數座磚石飛十餘丈賊震死無算餘逆驚竄各勇挺刃以待捕斬一百三十

餘人生擒僞將軍邱立洪僞副將軍韋文高僞軍師梅占春僞
先鋒謝漢吉零亞彩等及在永淳頭目馬老仁先逃頭目吳一
芳先擒頭目班大元等妻子共男婦老幼二百七十八名奪獲
穀米萬餘斤鹽五百餘斤大礮五尊擡槍三十三桿小槍八十
五桿大小旗幟六十七面本司隨令將大廟賊巢一律撤毀從
此局勢稍爲鬆活矣本司初以姚丞茂田未來擬派劉丞培一
帶數營前往南甯由蒲廟進上下夾擊嗣據姚茂田稟稱在梧
招募營勇刻日起行應如原議即令該丞前赴南甯以周榮宗
所部隸之並令號召李青靛團丁足以拊賊之背扼賊之喉改
派劉培一會同李士恩一軍添往南岸督率曾遠輝等所部長

驅席捲進偪永淯橫截山澤老巢使與縣城及那壇村不通聲息仰託福威或者易於奏功其江口飛龍平塌仍留李能通兩營並督同張宏本之勇分途圍守北岸格木朦朧新城地方仍留陳本熾等各營鎮壓是否有當伏候批示飭遵除將傷亡弁勇咨報總局外所有上年十二月以後南北兩岸遞獲勝仗今年正月初五日攻克大廟殲除積寇及現籌進剿各情形理合具稟

稟張中丞　同治四年二月初二日

敬稟覆者本司於二十五日於朦朧墟營次奉到初四日發下鈞函指示一切機宜莫名欽佩本司於拔大廟後益兵由下游

過河擬以三千人分圍江口飛龍平塌等處以三千人逕由下屯中屯進擣那壇山澤並窺縣城姑令劉丞前往節度本司於十六日移來朦朧墟督飭陳鎮精選銳卒二千人繞赴鹿脛上游聚舟欲渡賊若置不爲意則可伺間過河倘嚴備上游則下游可以長驅而進此卽憲台以南岸爲正兵北岸爲奇兵之意也團練自守則有餘助攻則不足經戴令多方激厲迄無成效可觀水師現爲江口所阻未能向前雖用大礮環轟而賊巢穴極堅未足制其死命觀於大廟可知李鎮不能懾服諸將甚費調停不若令其乞休尚可保全終始然諸將中亦無有人堪爲統領應姑缺之以待王道之來本司親在行間尚可隨時提挈

唯本司戎馬倥偬以致貴縣保案及應請飭
實深焦灼且本司之病有增無減精神遠不
賜體恤諭令養心節勞當此軍務旁午之時
事尚多廢弛何能自圖暇逸目下地方米糧
勇時虞斷炊進剿甚形掣肘至署藩司所撥
局所撥南甯釐金現在均屬畫餅諒荷憲台
可敷衍本司亦不敢多求耳

稟張中丞 同治四年二月初六日

飛稟者永淳之賊自失大廟以後悉銳防守
倒灣各處要害本司令陳鎮本熾督同蕭都

上游繞赴石洲道莊聚舟渡河以拊賊背令劉丞培一會商李鎮士恩一軍逕趨下屯中屯擣賊腹地各處團練羣起響應官軍城賊大懼調賊回顧根本劉丞乃會商李丞能通以所部乘虛力攻江口於二月初二夜拔之斬獲甚眾初三日我勇進偪飛龍賊卽於是夜突圍而遁從此下游一律肅清南岸各營可以長驅而進北岸各營亦可由上游節次渡河仰託福威永渲或易竣事合先飛稟稍慰廑懷

稟張中丞 同治四年二月十三日

謹稟者本司於初六日曾將南岸各勇克復江口飛龍下游肅清及現籌各情馳稟在案時上游北岸鹿脛墟南岸灘頭村等

處賊匪死守待救我勇中爲所梗進退維艱本司乃令劉丞培一督飭下游各勇分途進偪日往挑戰綴賊使之不能返顧令陳鎭本熾蒲牧蔭枚督飭上游各勇分據北岸石洲覃寨南岸文筆六長等村以遏賊援令劉都司瑞清蕭都司登魁督飭戴代令榮塏所集練丁力攻鹿脛灘頭等處日夜不息遂於初九初十兩日次第克復擒斬二百餘人奪獲船礮甚眾上游一律肅清由是學宮賊匪接濟亦斷隨於十一夜八營俱潰我勇追捕一百餘人其餘溺死無算陳本熾等乘機招撫三洲各村現在北岸已無一賊矣本司以賊盡聚南岸飭劉培一嚴爲之備俟陳本熾等重兵渡河進規縣城上下夾擊賊雖堅守終成坐

困之勢且上游既通則南甯米糧可以運到不致全賴下游米糧時斷時續也謹先馳布仰慰廑懸唯查縣城甚屬完善賊之蓄積極富且三面臨水恐費兵力未審從前失陷曾否奏報將來能否奏報克復我憲台自有酌裁上年卑營克復貴縣橫州礙難奏報諸將佐頗以爲言早荷洞鑒矣

稟兩省部院 同治四年二月二十五日

敬稟者竊本司於正月十八日曾將卑營遞獲勝仗攻破大廟賊巢及籌剿情形具稟在案初李丞能通督率長新兩營分攻江口飛龍兩處張遊擊宏本亦率靈勇以攻平塘唯該三處兩面臨河賊扒尚得來往及聞大廟已破賊料官軍必次第進取

悉銳扼守下游水陸要害以圖抗拒本司令李能通張宏本等與賊相持令陳鎮本熾蒲牧蔭枚挑奮勇二千戴代令榮塏挑練丁千人繞赴上游聲言渡河拊賊之背南岸沿江屯各村羣起響應令劉丞培一會同李鎮士恩率楚前營後營中營捷營由南岸進據下屯中屯各村擣賊腹地孫逆廣仁梁逆安邦大驚遂撤下游之賊回顧根本孫廣仁隨率眾破中屯之洞口村殺我把總何永發及練勇數十人梁安邦亦率眾攻沿江屯之六祥村欲據之以禦官軍劉培一見下游賊退會商李能通督勇亟攻江口二月初一夜令蔡遊擊其昌先以舟師破洲上水閘外委陸廣升軍功李發分兵據守斷賊饋運初二夜賊來奪

閘當爲陸廣升李發奮力擊退尾追而入遂拔江口是夜守備覃東義軍功林吉等同時率勇進攻飛龍賊初固守嗣見江口餘匪退至飛龍度難孤立隨之以潰覃東義等業已斷賊去路賊爭走上船渡過北岸我勇從後擠之落水甚衆胡副將時朋由白沙塘率勇馳來邀擊擒斬無算本司以下游漸就肅清令曾千總遠輝率靈勇隨同張宏本進圍平塱令李能通率長新兩營悉赴中下兩屯與劉培一李士恩合賊聞江口飛龍已破南岸官軍日偪乃罷六祥村之攻益衆來守平塱分拒中下兩屯之師本司覘知上游空虛惟北岸鹿脛之賊與南岸灘頭白沙各營之賊狼狽相倚以圖牽制令陳本熾蒲蔭枚率元字營

友字營雲字營新安營駐龍口石洲等村於初六初七初八連日環攻鹿脛墟密遣劉都司瑞清帶練丁五百人以爲嚮導馬都司正龍帶楚右營繼之乘夜結筏渡河初九日夜攻破白沙賊營初十日進攻灘頭賊營城中之賊傾巢來援其鋒甚銳馬正龍劉瑞清分途逆戰練長盧煥琛陷沒各勇練傷亡數十人賊勢益張陳本熾恐其不支亟督廖遊擊春盛吳遊擊龍開蕭都司登魁莫守備雲成率勇橫流而渡河水忽涸深僅沒膝賊扒排開大礮截擊子如雨驟百長吳茂春受傷墜馬復騰而上各勇懽躍登岸岸上勇練鼓譟相應水爲之沸賊相顧瞠眙各勇練併力奮擊陣斬一百餘人賊亂而復整鏖戰至晡陳本熾

以背水難退親督各勇練冒死向前百長莫易昌坐馬受傷卽舍騎而步挺矛直貫賊陣所向辟易各勇練大呼乘之賊衆大敗遂焚灘頭各營同走入城是夜各勇練露宿灘頭村外二鼓賊扒六隻潛送米糧赴鹿脛墟爲各勇練所奪吳龍開劉瑞清卽於四鼓各率勇練百人伏於船內僞作饋運之狀直扣鹿脛墟賊疑不卽納各勇練乘勢毀柵一擁而入賊衆踰垣而走爲何元鳳馮康義之勇捕斬殆盡由是上游悉就肅清兩岸聲援聯絡十一日陳本熾蒲蔭枚率何元鳳吳龍開莫雲成馮康義等各營悉過南岸進駐灘頭村前戴榮塏劉瑞清率各練進駐文筆等村卽用所得賊扒扼截河道以斷北岸接濟學宮外各

營之賊遂於是夜俱遁過河溺死甚衆其在後者悉爲蔣遊擊啟綱營勇所殲遺棄器械堆積河岸陳本熾等見賊勢瓦解請乘機進規縣城本司乃飭劉培一李能通等督率各勇分綴山澤平墩之賊使之不能相顧時李逆亞德據附郭之馬眠村與那壇梁安邦掎角以衛縣城十二日陳本熾蒲蔭枚率各勇前往近城察看形勢見城東南北三面臨河西門出城數里卽馬眠村再數里卽那壇村我軍必先破馬眠村方足扼其咽喉以斷那壇之援則縣城可唾手得令吳龍開何元鳳馬正龍莫雲成等各率勇搦戰嘗賊賊堅伏不出惟於村內施放大礮陳本熾蒲蔭枚自率親兵繞赴村後嶺上俯瞰村內賊乃出陣村外

尚未成列吳龍開等直前搏戰互有殺傷隨各收隊陳本熾等回營正在籌商適馬眠村逃出百姓來報賊毀村內房屋將於村後嶺上築營陳本熾蒲蔭枚等以賊若守此嶺則馬眠村難於動搖令何元鳳率元字營馮康義率友字勇即於是夜移營據之令吳龍開率新安勇馬正龍率右營勇設伏村外使賊不敢出村十三日黎明何元鳳馮康義兩營壘成吳龍開馬正龍始收隊回灘頭村喘息未定探報馬眠村賊出攻元友兩營縣城與那壇之賊亦由左右繞出嶺背約三四千人陳本熾蒲蔭枚亟督吳龍開馬正龍等率勇馳救戴榮塏亦會同劉瑞清蕭登魁等率練繼進賊見各練勇如潮而至稍稍引退誘我近村

陳本熾蒲蔭枚知賊在決死令何元鳳馮康義堅壁勿動令吳龍開馬正龍依營置陣令劉瑞清蕭登魁別爲一隊以分賊勢賊見我勇久不進復張兩翼而前我勇俟其既偪始開槍擊之子無虛發賊死傷枕藉猶復踐屍而進陳本熾蒲蔭枚乃縱兵大戰數開數合何元鳳馮康義及百長康連升等各率勁騎縱橫盪決所向披靡我勇氣倍乘勢攻破馬眠村劉瑞清蕭登魁率各練鈔出賊後賊腹背受敵精銳幾盡餘眾不敢回城悉數奔歸那壇守城之賊隨開南門走往平塘各勇練追十餘里回駐縣城內外十四日劉培一李能通督飭張宏本曾遠輝蔡其昌等水陸進攻平塘胡時朋亦於對岸架礮擊之沈其扒船七

隻賊艦已落卽於是夜走歸山澤各勇邀斬甚眾合計共殺賊一千三百有奇其受傷及溺水死者不計奪獲大小旗幟三百餘面大小扒船十三隻大小礮三十一尊擡小槍二百九十餘桿子藥各萬餘斤穀米三十餘萬斤油鹽各萬餘斤其餘刀矛器械極多此卑營各勇及各團練克復永淳縣城及上下游賊巢之實在情形也本司以各首逆盡聚山澤那壇兩處老巢及附近之小黎墟太平墟等處實爲必死之寇而縣城甫經克復人情疑懼不安一面嚴飭陳本熾蒲蔭枚等振頓各營與劉培一李能通等分途進攻以期悉數聚殲免致竄擾他處一面令戴榮塏入城駐紮招集流亡撫安反側務使地方日有起色仰

慰厭懷惟查賊匪盤踞永淳梗塞河道左江水陸不通十有餘載計自上年七月卑營兩路進剿大小百數十戰傷亡弁勇二千有奇其病故者不計茲幸仰託福威謹遵方略各營將士用命團練爭效前驅半月之間遞破卡隘遂復縣城河道一律肅清將來山澤那壇事竣可否仰懇鴻慈准由本司擇尤請獎以示鼓勵伏候批示飭遵除將各勇練陣亡受傷咨報西軍需局外理合具稟

稟兩省部院同治四年三月十五日

敬稟者竊本司曾於前月二十五日將克復永淳縣城並上下游各巢穴河道肅清及籌辦各情具稟在案查縣城克復以後

梁逆安邦退守那壇村及太平墟與附近之平天村龍角塘村孫逆廣仁退守山澤村並分據山澤那壇適中之小黎墟以資聯絡其山澤附近縱橫二十餘里村莊數十尚爲賊脅均未反正韋逆樹芳李逆亞德則時往來策應旋據梁安邦具稟投誠願擒韋逆自贖本司以那壇村離城僅十五里實爲梢側之虞且該村負山面塘極其險固攻之曠日持久牽綴多營佯許其降欲誘而執之勒令繳出槍礮撤毀圍牆俾各營一心併力以圖孫逆乃梁安邦自知罪在必誅推病遷延不肯來見時李鎮士恩率中軍營後營捷勇營及親兵營進紮屯東劉丞培一率長捷營新字營德安營及親兵營進紮池庫二十三日賊眾千

餘前來挑戰當經李士恩擊退是夜賊於中路壇孫村左路孫嶺村外連築八營相拒並襲據右路之那柴村以擾李士恩餉道二十四日黎明孫廣仁於壇孫村後嶺上設幄觀戰韋樹芳李亞德率賊來攻約五千人勢甚猖獗李士恩以賊鋒正銳飭令各營閉柵固守劉培一聞警即令都司周德帶德安勇外委陸廣升帶長捷勇軍功李發帶新東勇往援自率親軍繼進周德等見右路賊重恐其由那柴村結營而出以斷後路商令陸廣升李發各率所部先據那柴村前高坡自率所部陣於坡側甫經成列右路賊已蜂擁而來逆擊坡上之勇槍礮子驟如雨我勇傷亡頗多陸廣升李發引眾下坡賊沿坡來追周德率勇

遮擊陸廣升李發等亦即轉鬬周德左腿中礮裹傷督戰士氣益奮殺賊先鋒百數十人賊勢稍卻其中左兩路之賊逕薄屯東各營我勇環施槍礮賊死甚衆猶復踐屍而進縱火入營正在相持適劉培一及記名提督鄭長希率哨長胡永昌李元勝等大呼陷陣所向辟易周德李發陸廣升等乘勢夾擊右路賊遂大敗李士恩隨令各營開壁出擊中左兩路之賊鼓角一鳴數道並進賊衆披靡我軍立將賊營攻破孫逆尚在嶺上跳躑指揮中軍營總守備翟國式後營營總遊擊宋榮藻率同哨長劉國攀李萬春等策馬上嶺欲擒孫逆孫逆單騎遁回山澤韋樹芳李亞德各收餘衆走入孫嶺壇孫各村我勇環攻逾時日

暮收隊是日生擒賊三十七人斬取首級二百五十六具奪獲擡小槍四十餘桿大小旗幟三十餘面我勇傷亡一百四十餘名是夜劉培一令陸廣升率長捷營進紮右路那柴村前坡上賊亦復據壇孫孫嶺兩村外舊壘以右路後有重兵計不得逞旋於二十五日攻左路就撫之那貴村該村極力固守李士恩劉培一撥勇練進村助之韋樹芳李亞德率眾更番進攻我勇練俟其既偪即開槍礮自晨至午擊殺無算由是賊眾不敢來犯惟遠繞出施零楊會一帶肆行焚掠以搖我軍李士恩劉培一嚴爲之備本司聞報以梁逆乞撫緩兵使孫廣仁韋樹芳李亞德等得悉銳以撼屯東之師亟令陳鎮本熾蒲牧蔭枚留新

安營及親兵守城令蘭字營清字營雲字營楚左營進攻那壇及太平墟並令李丞能通督飭靈勇由平塱以出那壇太平之後別遣何元鳳率元字營督同友字營楚右營及李青靛之練勇由石橋浪選間道進攻小黎若得該墟不惟壇孫孫嶺之賊腹背受敵不擊自退且使孫梁兩逆聲勢中斷矣孫廣仁旋調李亞德退保小黎並分據繙滙等村梁安邦亦令韋樹芳分眾數百人於那壇太平之間築一土城一木城以守劉培一覘知施零楊會之賊漸退無他顧虞會商李士恩挑選銳卒於三月初二日進攻那柴村其餘各勇嚴陣村外以遏外援那柴村牆垣甚峻村外木柵兩重村內房屋櫛比約五百家賊見我勇進

攻堅伏不出惟於柵內施放槍礮我勇逕偪柵下縱火焚之頃刻俱燼賊退入村固守劉國攀一躍登垣中槍而墜各勇繼之近輒受傷劉培一以不拔此村我軍受其牽制申明賞罰期於必破是夜即令各勇露宿村外多備鋤鏟計將壞牆而入賊眾大懼槍礮竟夜不絕初三日黎明劉培一易以生力之軍四面進攻賊悉乘垣紛擲瓦礫我軍知其子藥將罄勇氣百倍懽譟爭登賊不能支哀詞乞撫劉培一等飭其先繳大礮鄭長希帶親兵十人密藏利刃佯往受礮俟其啟柵縱步入閘刺殺守閘之賊十餘人餘悉驚竄各勇隨後擁進生擒男婦老幼七百八十餘人訊釋村民四百餘人其餘悉數正法並將僞將軍陳元

定及旗頭韋老毛極刑處死奪獲大礮三尊擡小槍三十餘桿大小旗幟二十餘面穀米二萬餘斤本司仍飭劉培一等持重須俟那壇成圍小黎已得方可長驅進攻山澤以期萬全初五日何元鳳督同各勇練進攻糟湴以該處亂山叢雜令馬都司正龍帶右營勇伏於村後里許之樹林內自率元字勇及馮康義之東勇李青靛之練勇偪村搦戰日中賊出我勇甫交即退以誘之賊果傾巢來追伏兵突起擊之殺賊七十餘人生擒十餘人餘悉敗退入村我勇練追至村前度未可破收隊回營適蒲蔭枚前往犒軍會同何元鳳訊釋所擒村人五名給以告示令其回村解散脅從潛作內應商令李青靛分五百名堵禦上

游們頭墟之賊以固後路餘隨何元鳳等由浪選進圍糟滋初六日陳本熾蒲蔭枚督令蘭字清字雲字楚左各營進紮那壇太平前蓮蓬嶺初七日李能通督令靈勇進紮那壇太平後之琅玕嶺梁安邦見勢日蹙連日悉眾死鬬互有殺傷初九日五鼓靈勇攻入龍角塘村正在分兵歸取輜重賊眾掩至殺傷我勇二十餘人李能通曾遠輝等率勇馳救陳本熾與胡副將時朋亟率親兵及蘭字勇攻太平墟以分賊勢賊乃敗退靈勇追斬三十餘人生擒數人添兵據守該村是日黃遊擊萬勝率清字勇蔣遊擊啟綱率楚左營勇莫守備雲成率雲字勇亦攻破平天村毀之那壇村太平墟遂無外障現在各勇圍其前後左

三路本司復挑姚丞茂田所部進紮右路四面合圍各挑奮勇多備竹木偪近築壘以便開挖地龍一俟布置既定梁逆坐困而後抽撥數營前進小黎與何元鳳等夾攻且令李士恩劉培一得以逕取山澤此克復城池以後各路剿辦之實在情形也本司察看孫梁兩逆計在戀棧必不遠颺惟韋李兩逆將來勢窮難免狂竄本司已經通飭東西兩省附近各州縣扼要防範仍擬分兵前赴宣化轉紮橫州以資堵截是否有當伏候鈞裁除將陣亡受傷開報總局外理合具稟

稟張中丞 同治四年三月十五日

敬稟者本司於本月初二日遞奉憲台上月十二十八發來兩

函具領摩注正擬肅復於十四續奉前月二十九日手書獎借寵錫詩章並悉　誥軸已經到省實荷逾恆關切感激難名本司伏查孫梁兩逆食足巢堅且家口眾多計必死守韋李兩逆無所繫戀所帶之賊均係橫貴遺黨百戰之餘將來勢窮定然狂竄務須四面蹙之使悉歸山澤那壇而後設開令其相圖誘降使之就縛以期一網聚殲然非旦夕所能收功也永淳團尚可用官軍過河復城團練實為嚮導目下尚留數百人第此時賊已設守甚嚴無間可乘且恐另滋事端緣永淳之亂始於甲人侵產屯人抗租將來賊平調停尚屬費力是不能不責之賢有司又橫州凋敝甚於他處且伏莽極多善後倍形棘手伏乞

遴選廉幹之員前來接署庶幾地方日有起色若陸丞輩不如仍舊猶資熟手也鎮郡盼兵甚切亦須俟那壇山澤成圍或破一處方可撥兵前進昨據易道捷報黎村已經蕩平此軍應否移剿上林各屬抑仍留數營搜捕餘匪想憲台已有指揮矣姚丞帶勇逕來永淳以邕郡現無他警不願投閒本司乃令其合圍那壇將來那壇事竣仍須飭其先赴邕郡以備不虞或再添撥兩三營令其繞攻山澤之背便可兼顧郡城本司詳問容岑賊情據稱早經該丞解散殆盡唯南渡尚餘眞賊數百名無能爲役如果屬實則東西兩省會剿何難刻日掃除姚丞之來實非本司促之也黔事雖無把握然既越境赴援不能不竟其力

想本省當事不能作壁上觀卽湖南亦不能不顧脣齒之誼也李令人極明敏亦覺老成本司初抵營後東馳西逐因見李令文弱恐其不任鞍馬之勞暫行令在桂平捐辦軍米嗣聞書法極工擬請來營任以記室以同事稟留而止覃守正在安插各屬土客刻下自難抽身卽令固守抵省亦應察看彼時地方情形如何與人才如何能否勝任潯郡爲兩江關鍵據梧州上游且爲大軍後路誠未可輕授也楊牧甚有治聲今蒙委署太平府凡自邕來者詢之均謂得人本司先因該郡紳民呈請復委前代理朱令雖經批准仍擬於抵邕時訪之陳道而後上詳茲則毋庸議矣熊守初領郡事卽能剪除林梁兩巨奸具此辣手

誠足有爲乃據太平局紳農効忠等稟稱該處首民王士林及南甯周平瑞等因聞林源海等被誅頗懷疑懼密囑善爲羈縻本司以爲伊等狐兎之悲在所難免顧當此時勢夫亦何能爲屬不能不就我範圍李青靛尚無反相自捧檄後籌辦貲裝隨同何遊擊等進剿極其奮勉苟撫御有方當可得其死力唯宣化紳民紛紛稟訴似欲得而甘心祇合寢之不報耳周榮宗亦無他然所部多而無紀屢戒不悛以致前月大爲孫逆所挫失亡甚多遂不能振據李青靛覆稱周營已退往東省廉州境上此時亦無須伊來聽之而已若竟假手於賊亦未始非福也東省不唯不發子藥其語更難入耳以後毋庸再往請領祇取辱

焉即下欠之三千斤亦飭劉金友無須守候矣米糧一項目下價值極昂所望今年豐收庶幾易於接濟否則全賴省中挽運實屬爲難今年各勇每名祇得銀六錢因正二月釐金歉薄又值賞卹浩繁倘蒙再飭司局籌撥一批出自格外鴻施本司亦不敢望滿二萬之數也

再稟者蒲牧蔭枚人甚明白老成不失讀書面目前由易營請假回籍省親並非遽告終養及蘇署司不准稟到實係本司挽之來營此次克復永滸多係該員之力伏乞憲恩俯賜察核人才難得而卑營尤爲寥寥也又何丞應祥人甚平正學問尚優公事亦屬熟習隨營數月備極辛勤茲因其女病故其母又寢

疾在牀涕泣求歸侍奉湯藥本司未忍固留唯念該丞薪水早經用完家中極其清苦老幼計數十口何以謀事畜之資可否仰懇憲恩就近量予一缺俾遂孝養則感激同於身受矣梧州正卡去陸丞而用陳丞非我憲台誰復具此識力唯昨據劉守稟稱中關穀米加抽尚未裁撤並查繳照票兩張陸丞實屬膽大妄爲可否勒令該丞回省抑調往南甯免致在梧多事伊既在梧熟習其卡弊亦難稽察也伏候鈞裁又據支應局員轉據濛江卡員函稱木商持有軍需總局札示減免釐金以致所收益形短絀云云本司以此卡釐金當歸卑營接濟餉項卽有應減之項亦應咨商本司或飭該卡員查覆安得據商人一面之

詞即准減免且先給以札示而本司與該卡員尚懵懵不知也耶將來卑營愈進愈遠若今日減去一項明日或撥去一項不使本司與聞指望皆空難免貽誤本司現飭該卡員照常抽收且出示嚴禁闖騙非敢故與總局參差實以餉項正在爲難不得不惜此涓滴伏乞憲台飭令總局嗣後遇有應撥應減之項無妨先行咨商俾得預爲之計愚直之見並候憲示飭遵

稟張中丞同治四年四月初三日

敬稟者本司於前月十五日具稟各路進勦情形另肅長函嗣於十九日復肅一函計達憲覽月底奉到十二日手諭及前次批飭曷勝感悚查那壇離城僅十餘里梁逆既不果降不得不

先其所急仰託威福昨已賺開太平墟及墟外兩營自此那壇勢成孤立倘梁逆再不出見卽令陳鎭姚丞李丞等分兵斷其去路三面力攻不難擒渠掃穴蒲牧何遊擊等於前月中旬攻破屯滙屯桑等村進偪小黎別遣李青靛攻破們頭天堂各墟村已斷山澤左臂劉丞李鎭等亦於前月下旬攻破壇孫孫嶺村及村外賊營進取山澤並分兩營合圍小黎以小黎居山澤那壇之中賊所必爭而蒲牧何遊擊兵力尙單也山澤附近各村爭先就撫其從賊者不過十餘村唯該處磎峒甚多且碉寨林立誠如憲諭將來難免曠持所望那壇遠下則兵力有餘俟四面成圍穴地以入亦無術以禦我矣本司初擬姑撫梁逆以

餌孫逆使之駢首就戮乃梁逆懷疑不出欲以捐軍需繳軍器了事卽令果出似難縱之復還葢那壇近城且係官軍後路梁逆又得城廂客人之心若留重兵守之則仍爲其牽制亦非所以推誠不留重兵萬一梁逆先變縣城在其掌握官軍亦腹背受敵不如卽時誅之或囚禁之則其餘黨無主勢必瓦解而後令其村人繳出槍礮撤去圍牆便可結局葢那壇村內良民甚多特爲梁逆所脅誅梁逆以示威赦脅從以示德猶去虎口而就慈母之懷雖死黨百數十人不走亦必爲村人所擒斷不至如黎村之依然負固也不過降路已塞不能以誘梁逆者誘孫逆耳是否有當尙候鈞裁那壇旣下則小黎自潰可盡銳長驅

以攻山澤亦可分軍以援鎮安本司因鎮安絡繹告急商之陳道檄飭周平瑞先往解圍蓋周平瑞自請捐貲效力計將立功贖罪鎮安團紳龍昭亦以爲事必有濟既資其力復安其心是卽前奉憲諭於驅策之中寓羈縻之法也橫州凋敝甚於他處且伏莽尙多善後頗爲掣肘本司深以爲憂茲幸請出在籍紳士前任直隸宛平縣鄧岳霖辦理局務所擬善後十四條綱舉目張極其妥善閒有不合之處均經分別批示果能實力行之地方定有起色然此特據本司管見究竟有當與否尙俟詳請鈞裁唯曾代牧近日與各局紳頗不相能亦實才力不逮如省中一時難得其選可否以朱騰偉代之該員人甚勤幹前往署

理橫州甚有治聲鄧岳霖等合詞以請未敢擅許也永淯戴代令尚屬奮勉現在修補城垣昨據稟稱錢糧徵冊底稿尚存將來易於清理該縣紳士均係被賊脅從之人無不畏官是以該令呼應尚靈似可緩代以資熟手何丞應祥已經回省南甯釐金需員孔急本司擬令王丞鴻昌前往接辦該員人甚老成明練似尚可用均候憲示飭遵至鎮安失而復得之事本司竟無所聞已節錄憲函寄示陳道矣本司於前月候得重病瘧痢交作雖幸數日卽瘳而氣促神昏奄奄不振似非上年可比左江軍務伊始誠恐不能終事有負憲恩也

稟兩省部院 同治四年四月十四日

敬稟者竊本司於前月十五日曾將克復縣城以後各路進勦情形具稟在案本司熟察形勢必須先得小黎橫截山澤那壇而後孫梁兩逆聲勢中斷我軍各路聯絡方易爲力然不牽制山澤那壇則小黎斷不可得因令李鎮士恩劉丞培一力攻壇孫孫嶺以撼山澤令陳鎮本熾姚丞茂田李丞能通速拔太平以圍那壇使孫梁兩逆各顧巢穴不敢赴援小黎令蒲牧蔭枚何遊擊元鳳於十七十八十九等日次第進攻附近小黎之屯滙屯浸屯朗等村以削小黎之勢該村民等初猶相抗及屢受創始同聲乞撫仍閉柵自守蒲牧蔭枚知其計在中立以觀我之强弱卽以好言慰之隨於二十日鼓行而前立破距小黎半

里之屯桑村新村進偪小黎而陣韋逆樹芳李逆亞德率眾逆戰我勇奮擊殺其先鋒數十人餘卽敗退入墟由是屯澠屯浸屯朗各村父老出伏道旁各以壺漿餉軍願奉約束蒲蔭枚以屯澠村地居衝口左右均係高山蜿蜒山澤那壇極其險要恐爲賊據卽日撥蕭都司登魁練丁數百人守之二十一日小黎之賊果悉銳來攻蒲蔭枚何元鳳督率各勇馳救賊殊死鬬互有殺傷至暮未決楚右營總都司馬正龍友字營總軍功馮康義各率銳卒從後抄襲賊始敗去是夜蒲蔭枚率楚右營築壘屯澠村前二十二日復令友字營繼進以偪小黎何元鳳率元字營留駐浪選以顧餉道督飭李青靛乘勢於二十二二十三

兩日攻破們頭墟天宮村招降汝水天堂黃經等村進駐綠蒙以向山澤劉培一等連日進攻壇孫孫嶺各村及村外賊營賊惟堅伏伺我勇近輒放槍礮我勇屢有損傷劉培一與李士恩議由間道斷其饋運使賊自潰傳問局紳生員黃峻楷知下甘村有小路可以繞出壇孫孫嶺之後而下甘村係孫逆死黨黃雜毛所守令黃峻楷密報該村黃維祈等啗以重利遂於十九夜斬黃雜毛之首及其黨四十餘人來獻記名提督鄭長希卽於二十日黎明督率長捷新字兩營銳卒以黃維祈爲嚮導由下甘村捲甲疾趨日中進抵壇孫孫嶺村後二里之那例村該村原係被脅良民聞官軍至卽時迎降鄭長希嚴飭各勇不准

入村惟令村人多送竹木依村築營比及賊覺來攻而壘已成李士恩與鄭長希腹背夾擊賊不能支即於是夜三更遁歸山澤我勇設伏邀之擒斬八十餘名餘悉折竄小黎二十一二十二等日李士恩鄭長希分徇楊會那蒙數十村悉下二十四日李士恩率親兵營中軍營後營進駐小祥造橋過溪以便進攻山澤鄭長希率長捷營新字營進駐施門樓與蒲蔭枚等合圍小黎劉培一率親兵營及德安營捷勇營留駐那例以資兼顧並令軍功施亮光等練勇分駐那楊施零以防宣化靈山餘匪時小黎之賊於那了施大路各村外連築八營以下達山澤又於那平村外築三營以上達那壇二十五日鄭長希進攻小黎

以綴韋李兩逆馬正龍馮康義蕭登魁等乘風縱火攻破那平村及村外三營生擒賊目李山翁斬獲無算小黎遂與那壇不通二十八日蒲蔭枚令馬正龍移營進駐屯桑村前欲以絕小黎通山澤之路度賊必來爭令百長湯連升率親兵馮康義率友字勇蕭登魁率練丁各嚴陣以待賊果傾巢而出直薄友字營馮康義等率勇拒戰賊施放槍礮子如雨雹頃刻我勇傷亡數十人其陣遂動爲賊所乘各練丁見賊勢甚銳觀望不前湯連升力單亟引親兵退入馬正龍營馬正龍督勇且戰且築鄭長希令外委陸廣升率長捷勇軍功李發率新字勇來援亦爲守墟守營之賊所卻馬正龍正在死鬬何元鳳由浪選率勇馳

至奮呼陷陣所向辟易劉培一亦適由那例前來按部卽令百長李元勝許瑞才等率親兵夾攻馮康義等亦率勇轉戰賊死傷甚衆大敗而走是夜賊來斫營馬正龍率勇固守至曉始退然以該處路寬賊尚得以過往四月初二日夜劉培一復調都司宋光宇帶捷勇於河洞村前駢築兩營與右營鼎峙山澤之路亦斷初三日孫逆脅各村民令其弟僞四王孫仁昌帶二千人陣於新慶村外阻溪以禦李士恩令僞二王劉天祿帶二千人守甘燕村以防李青靛自將驍悍三千人來解小黎之圍本司以各賊旣經我軍隔絕勢將坐困度必出此以冀僥倖預飭諸將嚴密防範互相救援是日鄭長希何元鳳誠令各營任賊

鼓譟堅壁勿動劉培一蒲蔭枚率親兵及德安勇爲游兵往來
遇急則應孫逆亦防其敗爲前後陣更番而前先攻捷營右營
馬正龍宋光宇隨方禦之賊近則擊賊遠不追孫逆攻至日中
屍塡壕塹見我軍情整暇知不可犯遂捲甲以退是夜小黎之
賊潰圍而走我勇追斬百餘人奪獲大礮三位擡小槍二十餘
桿穀米七萬餘斤其那了村外各營之賊亦遁均爲孫逆所遏
復令於施大路一帶築營合拒官軍現在遙望山澤村外週圍
十餘里賊營數十星羅棋布本司飭李士恩劉培一蒲蔭枚何
元鳳等部分各勇三道並進務期先破賊營方可偪攻山澤並
飭該將佐等就近察看形勢審量事機爲蹈瑕抵隙之計至那

壇村內五百餘家地甚寬長與太平村緜延數里又以背山面水閒有不能立營地方雖經添撥莘勇合計五千餘人尚未斷其樵汲本司會商陳本熾李能通姚茂田等令一大營分爲數小營以資彌縫仍於數小營中立一大營以防衝突梁逆每見我軍增壘卽率悍賊來攻日夜血戰環開大礮傷我勇夫甚多及劉培一何元鳳等兩路均抵小黎攻破那平本司調蕭登魁練丁移駐劉奇以塞那壇後路黃遊擊萬勝蔣遊擊啟綱莫守備雲成知賊無外援各移營進偪其柵飛礮入村村人穴地以居胡副將時朋曾千總遠輝各移營擠入那壇太平之閒與賊營相錯梁逆勢蹙復來乞降仍求緩見本司佯許其請令戴代

令榮塏劉都司瑞清等及局紳舉人盧煥拔貢生梁冠宇生員陳玉璜等各帶練丁往太平墟議撫遂於四月初二日夜乘間襲據該墟墟外兩營賊亦驚潰滙北各營兵力有餘合圍益密梁逆乃令其子梁爲阜守營自率死黨二十餘人於初四夜由劉四嶺下伏行而出往小黎墟求援五更抵屯浸村始知小黎於初三夜已破欲復回村恐爲邏卒所獲折入下莫村匿其妹夫生員莫明善家仍議繞道走山澤村與孫逆合謀該村人知之利得重賞且懼及禍走報戴榮塏劉瑞清等請兵往捕本司當令陳本熾姚茂田各帶親兵督同戴榮塏劉瑞清等練丁往圍該村遂縛梁逆回城本司面訊該逆供稱恐爲局紳所賣如

太平墟故事欲求莫明善先容前來乞降並稱先因帶團擊走李七克復縣城嗣爲屯人所激以至於此其實該逆與孫逆原附李七乘其由廣東敗回逐之遂分據永淳本司問及前任永淳縣刁故令該逆大哭失聲稱係自盡其實刁故令爲該逆所偪至死該逆復將刁故令之子送與李七殺之也本司見其目動言肆狡滑異常當經嚴行監禁許以不死令招其子及同村人出降强之後可其子堅伏不出惟該逆胞兄武生梁常綱及各父老數人來見本司縱之回村令其自作內應飭令各營嚴勁圍攻仰託福威當不難於得手此本司督飭各勇練攻克各村及小黎墟進規山澤村以圖孫逆並襲據太平墟合圍那壇

村截擒梁逆之實在情形也再鎮安請兵甚急本司商之左江陳道檄委周平瑞捐資募練先往救援仍俟卑營撥兵繼進除將傷亡咨報總局外理合具稟

稟兩省部院 同治四年五月十五日

敬稟者竊本司於四月十四日曾將卑營攻破小黎等處村墟進偪山澤襲據太平墟合圍那壇並截獲首逆梁安邦各情形具稟在案嗣因逆子爲阜堅伏不出僅繳出大礮數尊擡小槍各二十餘枝子藥各數百斤又不肯撤毀圍牆本司復於十四日購獲逆妻何氏逆孫大鵬二鵬隨釋何氏回村告以全家就擒諭令迅速出降尚可免死爲阜仍不受命並留其母不遣本

司以該逆豺狼之心梟獍之性督飭各營偪村築壘相去僅數十武或十餘武日夜摩攻該逆脅令村人以死抗拒陳鎮本熾姚丞茂田李丞能通等四面架礮轟擊每發牆壁洞穿屋宇摧折村中洶洶有聲該逆潛遣旗頭盧景猷等往山澤村求援當爲邏卒所獲搜出僞信二封始悉該逆月遣旗頭數人在外起碼卽飭戴代令榮塏劉都司瑞清按名查拏隨獲黃善進一人餘悉遁去本司曉諭各村勿爲逆黨煽惑自取滅亡之禍民情由是帖然惟孫逆廣仁與梁逆脣齒相依深恐官軍旣破那壇萃於山澤令僞將軍馬逆老仁率驍悍四百人於二十日夜乘大風雨之時循山而下直趨那壇詗卒回報我勇亟出邀擊擒

斬三十餘人奪獲子藥十餘石其衆半衝入那壇半遁歸山澤本司以自山澤至那壇山徑歧出難於節節嚴防飭圍那壇各營環開長濠以截內外又以巢穴險固並令多開地道以期一鼓拔出賊知無路求生屢次悉衆出鬬均經我勇擊退第以距村太近彼此互有損傷現在長濠告成賊之聲息已斷惟地道因下雨多水且每遇大石輒爲歧穴以入尚須旬餘方就其孫逆一股自周榮宗敗退後自知不能獨立率所部來投本司故那樓一帶復爲賊有其衆稍盛約五六千人分據山賴劉村施大路等村以爲山澤外障本司飭李鎭士恩率勇由左路進劉丞培一蒲牧蔭枚率勇由中路進別遣何遊擊元鳳率勇由右

路進賊亦於各村外築壘相拒我勇益移壘偪之相距咫尺出卽相搏賊欲抵我之隙我亦蹈賊之瑕伺閒而動槍礮之聲晝夜不絕然各憑壘鏖戰無甚勝負劉培一查看左路賊村稍稀商同李士恩於二十六日進圍山賴預備竹簪乘夜築營比賊知之而壘已立二十九日孫逆督同李逆亞德來救山賴以羸弱數百人登嶺搦戰精銳悉伏嶺背李士恩等覘知之由嶺兩旁抄出先掩其伏賊衆驚起結爲圓陣旋張兩翼迎戰相持兩時之久李士恩等退以誘之伺賊追近營濠揮勇轉鬬槍礮環施賊衆披靡我勇恐山賴之賊乘我之虛遂止不追初孫逆各賊趨山賴時劉培一蒲蔭枚亦率勇進攻中路劉村賊營以相

牽制至是孫逆復率李逆等來救我勇正在運土塡濠倏見賊
眾奄至倉卒迎拒李逆率黨數百人直衝右營殺我百長石輔
勛及勇丁數人我勇稍卻該營總馬都司正龍橫戈躍馬前刺
李逆中肩復手刃先鋒數人各營弁勇鼓譟並進賊遂大敗我
勇追斬二十餘人時已日晡隨亦鳴金收軍劉培一現擬令何
元鳳等由右路施大路村繞入以撞賊脅中左兩路亦卽併力
進攻此自四月十四以後購獲逆孫分途剿辦屢次獲勝之情
形也本司初以梁逆安邦既經就擒賊中無主且以那壇甚寬
難守計日可下不料逆子爲阜狡悍過於其父復得馬逆老仁
之助以致負固至今所望地道速成當可一舉得手那壇既拔

即撥數營由南甯宣化繞出那樓以攻山澤之後孫逆面面受敵勢必不支第慮李逆等鑒於平天寨之事率眾遠颺將來流毒無已彼時必先扼其去路以期悉數聚殲查左江土匪雖多而以永淳孫梁兩逆爲最且收召貴縣黃逆賓州宋逆遺黨均係百戰之餘如能草薙而禽獮之不令漏網不惟南汰泗鎮蜂屯蟻聚之徒心寒膽裂可以折箠笞之傳檄而定即賓貴餘氛亦可蕩滌淨盡矣除將陣亡受傷查明咨報總局外理合具稟稟張中丞同治四年五月十五日

謹稟者前月二十日及本司初二日遞奉憲台前月初三日及十五日鈞函領悉塵念感佩難名一切軍情另陳公牘矣唯本

司精神不如從前誠恐有智慮不及之處貽誤匪輕憲台運籌決策洞中機宜伏祈隨時指示俾有遵循是所切禱東省奏明派梁遊擊越境會剿迄今未見一騎西來竊人之財猶謂之盜似此之爲左邱明恥之也鎮安已經解圍據報係投誠頭目陸四大之力並力止周平瑞之兵詞甚危聳陳道頗不釋然蓋陸與周積不相能鎮人則右陸而惡周陳道則右周而惡陸其實均非善類不過暫爲羈縻有爲調和陸周之說者則非計也此輩若合豈我之利本司已經酌發功牌銀牌實收執照交王令大鈞解回鎮安囑其姑用陸四大以備緩急第不可假以事權以致尾大不掉亦函商陳道卽令周平瑞緩行矣本司初與憲

意相同特以龍昭有包胥之忠陳道有齊桓之義己不能救又沮人之援萬一鎮郡爲賊所屠其將何以自解且恐陳道或疑本司有他至小張三爲周平瑞之黨固早知之正唯其一黨冀其必能成功亦唐人用李國昌爲節度大同之意耳況非周勇則陳道不能成軍今鎮安既幸保全則伊等之毀譽用舍何足介懷昨聞興守有瓜代之信此時似不宜易以生手唯憲台熟裁之本司因賓永交界之劉村等處土匪日益披猖移請易道就近分兵剿捕並令戴代令馳往會商頃據稟稱該各村士民自願將土匪悉數縛獻以免玉石俱焚當易竣事其餘各營亦經催令速赴上林矣省中撥解易道餉銀三千仰見遜恆體恤

其撥解此閒六千四百兩以三分較之數適相準可否免給易道尙候憲示飭遵葢此閒勇數現在三倍易營捐米早罄採買甚昂常有斷炊之慮也梧州軍務似有此拏彼竄甫滅復然之勢本司初聞吳道欲仍主撫深不謂然當貽書論之憲意欲以吳道各營隸之馮軍門以便呼應本司未知馮軍門人材如何亦未卜吳道軍情如何未敢妄參末議昨聞平南藤縣河道劫搶頻仍幾至梗塞本司已經嚴札潯梧各府縣認眞緝拏務須獲盜破案伏乞憲台札飭吳道此次必將容岑各匪痛予創懲爲一勞永逸之計並札飭劉守覃守督同唐令龔令肅淸河道免致養癰黔匪旣不能剿誠如憲諭不得不以撫了局唯李七

等黨羽仍遣回籍本司頗以爲憂楊軍調赴思南足爲臂指之助第須預籌接濟想憲台早區處也濛江本係重抽商人請免木釐在憲台遽聞其言自應批局議核唯局員不將原委稟覆擅允商人之請且以札示私給商人久不飭知該卡殊屬不合既蒙憲恩准其復舊本司唯有感激而已一俟南甯釐金暢旺營中勉可支持卽當仰體憲台恤商之意撤去重抽不必定待軍務告竣陳丞源揚既與梧州官民均不相能自應仍撤回省該丞如藥中附桂雖於病體或不相宜終不失爲上品改委王守達材實屬得人之至陸丞晟祖斷不可復聽留梧致滋貽誤伏祈憲台決計去之該丞貪滑已極實爲地方之蠹梧州兩省

之交弊端難防人言可畏所係誠非淺鮮本司謹將查獲該丞私收中關穀米加抽釐金照票呈請察奪照票式樣雖有不同而筆跡則同圖記又同若非該丞誰爲之者正月內所發照票內有撫部院轉運局字樣一張尤堪駭異該丞之譸張爲幻眞非思議所能及也今年二月本司因聞該卡加抽未撤並託軍營名色當卽札查據該丞覆稱緣上年十一月加抽不旺是以多留一月已於十二月底裁撤既欲多留一月何以不先稟明復據該守覆稱現已裁撤語甚含糊則是正月尙未撤也及三月內據劉守稟稱該卡加抽仍未曾撤可謂利贍大於其身矣又如大洲一卡係該丞督辦所有弊端均係該丞所爲朱炳諸

人則扶同作弊希圖分肥故於總局札提朱炳之時該丞令其逃來此間爲之力辨葢恐朱炳到省事卽敗露本司已將朱炳交劉金友押解回省不敢袒護唯欲並究陸丞以拔根株以昭平允伏祈憲台澈底查辦毋庸姑息本司原因大洲有弊而後委朱炳前往剔除乃朱炳竟敢扶同作弊喪心昧良其罪與陸丞等既經提解到省若從末減則不足爲驚人之鳴矣至於陸丞所辦卑營轉運浮報極多本司因戎馬倥偬未暇駁飭也橫州一缺昨接蘇署司函報亦以朱丞騰偉爲宜唯該丞究係候選人員有違定例謹具公牘晉省伏祈批示飭遵潯州駮案仰荷憲台分別奏咨實屬格外成全該員等失而復得無不感激

鴻施益思奮勉圖報貴縣保案月內可以上詳遲延之咎本司無可諉也頃聞王道承澤須俟秋涼方可來粵或東或西未知果否定計本司自上年十一月底卽得溏瀉之證迄今未痊以致頭昏氣促然有憲台在粵本司不敢言病不敢告勞唯有得一日活辦一日事特負性粗疏不無乖謬伏祈憲台鑒其慰直時錫教言俾免愆尤不至隕越耳

稟張中丞同治四年閏五月十八日

敬稟復者十五日肅呈一函計尙未達鈞鑒十七日晡欽奉

上諭簡授江西巡撫感激悚惶莫知所措隨奉鈞函謬蒙獎借益覺慙懼難安竊本司性拙才疏時虞隕越幸荷俯賜提挈曲

爲成全每於奏報之章卽寓栽培之意人非木石能勿刻骨銘心原誓掃蕩邊氛稍圖報稱茲奉　恩命旣慮此閒付託之爲難又虞將來負荷之匪易現在激厲將卒限於日內克復那壇庶得併力以圖山澤一巢不唯局勢穩固似亦易於收功未知能否如願詳察軍情所向唯王道最爲相宜不知已否定計西來何時可到伏乞賜書嚴催否則唯有調王守達材署潯州令覃守遠璡前來接統亦足以維繫人心覃守威望不及王道而精神膽氣則過之此外則祇合令易道移駐永淳以資兼顧而令蒲牧蔭枚仍往會同潘副將忠實督帶本部當能支持以後毋庸派總統李鎭計將請假另派一統領可也至各將佐勇丁

自當妥爲彈壓婉爲調停斷不令其搖動本司身受憲台知遇實切依戀之忱且士民相信已深諸軍相從甚久豈肯苟圖脫卸不顧事宜廣西亦係　宵旰憂勤倘遽舍舊圖新萬一事勢有變亦未可辭咎也唯以江西賊蹤既偪本司恐難日久遷延應委何人前來瓜代伏乞迅賜酌奪施行再本司初領封疆諸多暗昧所有應行事件伏乞詳悉示知此次謝摺應否由營拜發應否附片略陳此間軍情即祈憲台代請友人擬稿並祈酌定在省繕謄寄示並錄示憲台元年升授廣西巡撫謝摺及附片原稿一觀是爲切禱

稟張中丞　同治四年閏五月二十四日

敬稟者本司於十八日肅覆一書計達鈞覽嗣與各將佐熟察妥商事宜如能速拔那壇並圖山澤固爲上著卽令那壇未下山澤之賊亦無能爲蓋兵力既厚布置已周逆焰甚衰民情亦定也第事權必須歸一庶無參差查永淳現在二十餘營李鎭祇統六營其餘各營則由各營務處隨時隨地督率而皆總於本司一人若本司既行李鎭不能兼統各營各營務處亦無能爲統領者蓋以功名位望相埒也唯舍弟培一在此軍中年久且係本司至親目下稍可羈縻然斷不可經久蓋久則局勢有變人心有變非熟於機宜善於駕御者不能辦也伏乞憲台迅派幹員前來統領永淳各營本司當令李鎭請假免分事權其

餘暫可勿易俟永淳事竣議之本司仍留培一在營藉以維繫軍心且爲新統領一臂之助營中惡習每於易帥之時紛紛求去以明不事二人之意其實不許彼必不敢擅去卽令許之亦未必眞去本司所以仍留培一者特爲萬全之計且以受憲台委用不敢不令始終其事以圖報稱將來永淳結局務求恩准請假蓋本司四弟傳一往麓山肄業家中均是婦孺培一出外日久不得不暫回料理查王道承澤尙無來營之信不審決否西行亦不審何時就道似難久待易道元泰病體極重步履需人亦難兼顧唯有迅委王守達材接署潯郡覃守遠璡馳赴永營接辦軍務路旣甚近人更相宜該守久與各營共事於將卒

相宜本係南甯實缺人員於地方相宜又同彭守相處日久熟習支應局中利弊虛實於餉項相宜至於才情血性以及操守本司可以百口保之營中前後欠餉甚鉅必得如覃守之廉正將來大功告成彌補薪糧之時方不至浮冒以耗帑藏此亦不可不預爲之地本司現令培一會同營務處支應局各員將二年正月以後今年六月以前共欠若干應補若干詳細核明分別詳咨以清首尾免致經手者從中舞弊致成不了之局上勞廑念憲台如以覃守爲可即請檄催速行並由省局刊就關防與鈞札同發是爲切禱伏讀　上諭言現在江防喫緊該撫著即馳赴新任督飭兵勇嚴密布置等因又聞鮑營叛卒已由桂

陽折竄龍泉一帶則是江西內外有警本司似難在此久延且以原缺已開又未便復稱總統往來文移殊形滯礙恐致呼應不靈必得新統領來方爲名正言順本司毫無成心所見如此倘有不合之處卽祈憲台俯賜示知俾有遵守至於謝　恩摺稿如未擬就先請憲台元年榮升正摺附片各稿鈔寄來營以便倣照其餘一切事宜均求詳悉教誨

稟張中丞同治四年閏五月二十九日

敬稟覆者本司於十八及二十四二十五遞肅蕪函均專快馬齎呈當可先後達覽昨今兩奉十四十七手諭領悉拳勤本司初謂賀摺當用新銜故卽由營擬就謝　恩摺稿呈請酌定以

便同時繕發頃據許介稟稱已蒙憲諭賀摺仍用舊銜則謝摺尚可緩發然亦須在奉　上諭一月以內此間大概情形自應附片陳明其稿並經送呈鈞鑒倘有不合之處均祈更改是爲切禱本司赴任應否選將募兵且俟行抵衡永地方就近察看江西情形方可定計本司自奉　新命非徒照常支持並經嚴督各營加勁攻剿幸得那壇速拔則乘勝長驅盡銳以圖山澤孫逆便成檻獸釜魚即否賊亦無能爲厲如果本司擬定行期自當妥爲部署斷不至有變動以期仰慰廑懷惟舍弟培一才識平庸謬蒙期許太過深感憲台知顧又因本司去留兩難公義私情均無可諉祇得權時承乏藉以圖報涓埃務望憲台迅

催王道或覃守前來接統培一仍以參佐聽候指揮將來永淳大功告成卽祈准假俾得以歸里省親夙荷邀恆體恤定鑒其苦情也姚逆自應及時勦辦以絕根株如令覃守來營則王守亦能了事本司過潯苟有所見遵卽與之熟商百色更得一軍則全局益振將來更易肅清且永淳事竣之時楚軍似可議撤恐於水土不宜難期得力現在文員部駁極嚴營中亦所深悉既蒙憲恩培植當亦無所用其怨尤矣至外獎各弁初未開明籍貫此時銷差大半查造實難尚求憲台酌奪再朱革守德澄之事已否咨查能否附奏並希密賜示知

稟兩省部院 同治四年閏五月二十九日

敬稟者竊本司於前月十五日曾將購獲逆孫大鵬二鵬兩名及分途攻剿那壇山澤兩巢各情形具報在案嗣以守備羅盛合等於那壇村外所開地道一爲賊所穿一因雨而塌惟存軍功甘泰然所開之處又以地勢低窪易於聚水不時停工難期速效復於四面用礮轟塌賊村圍牆賊隨壞隨補莫能成功實深焦灼因飭各勇更番進攻日夜不息每攻一面其餘三面虛張聲勢以期牽制二十五夜副將胡時朋督蘭勇攻賊東閘破其外柵復爲內柵所阻力攻逾時百長許裕元曹玉龍縱身上閘中槊而顛賊復由閘內施放槍礮拋擲火蛋傷我勇十餘人我勇隨即退出遊擊黃萬勝復率清勇繼進甫抵柵門右目即

受槍傷賊遂乘勢擁出我勇力鬬始救回營二十六夜守備兗敏先率莘勇外委周勝新率靈勇攻賊南閘是處閘僅一重然兩邊均係深塘且路窄不能容衆莘勇蛇行而進收其竹籤踰垣而入殺其守柵之賊奪出柵內九節鐵礮賊衆驚覺悉銳來拒靈勇擁擠在後不能向前策應以致莘勇百長李紹璋蕭爲義戴啟宗三人相繼受傷勇亦傷亡十餘人且戰且退賊旋以粗重木器推塞柵口閏五月初六夜守備莫雲成挑靈勇百人由德安勇舊開地道伏行而入至賊塞處破土而出距賊圍牆僅尺有咫即於其上築壘各以蒲包盛土上覆木板數重以避火藥磚石計於壘中另開地道易於爲力並擬多爲歧穴使不

能防賊屢攻屢卻乃以棉絮數張浸油擲燒覆板適值大風煙焰遂熾百長莫雲英知不能守率勇出壘逆擊縱火之賊旋受槍傷退還原營初七夜莫雲成復令百長莫易昌率勇偪村築壘較前稍遠賊衆來攻莫雲成率勇救之莫易昌兩腿受傷仍率各勇且戰且築其壘遂成卽日依壘再開地道計自前月二十日以後無晝無夜有開卽攻因賊防守甚嚴致難得手姚丞茂田李丞能通等又率所部各勇開濠作路移營向前分寸必爭無法不設而賊志在必死併力抗拒以延餘生一月以內各勇傷亡百數十人據逃出賊供村內傷亡亦與營勇相當也本司因聞村內良民甚多檄諭順逆禍福令其縛獻梁爲阜以免

玉石俱焚由是村內父老潛遣人來輸誠卽外匪馬老仁亦託人來求貰死而往返議論迄無成言本司誠恐各營總意見難同卽陳鎭姚丞李丞亦覺事權未一撫則嫌疑互啟勦則呼應不靈乃令劉丞培一由小黎移駐那壇村外督同辦理劉培一察看賊村圍牆不高惟排杉木樁甚密且於當衝之地輒臥大樹銳其枝以向外使我勇不能一擁直前隨於二十五夜會商陳鎭姚丞李丞傳令各營多用利斧斷其樹枝並拔其所排杉木樁已去三分之一時以槍礮擬之使賊不敢出村補修二十六夜各營四面環攻或卻或前時伏時起賊不能測攻至黎明各勇鼓譟並進紛擲火蛋入村提督鄭長希副將胡時朋督勇

冒死毀柵已破東關兩層賊排開巨礮立斃我勇五名並傷我勇十七名各勇始奪屍而出賊見我勇愈攻愈力心膽益寒復屢遣人來營乞撫據劉培一及各將佐稟稱撫卽不成亦在旬日間可拔本司現在申明賞罰總期迅速殲除不得以將就了事此攻剿那壇之實在情形也至剿辦山澤各營分爲中左右三路相距約六七里前五月十八日何遊擊元鳳率元勇馬都司正龍率楚勇督同李青靛之選銳勇由右路進紮屯羌村前以抵賊脇正在相度地勢賊旋悉眾來鬬其鋒甚銳何元鳳馬正龍親自負土督勇築營令李青靛嚴陣拒戰數開數合約逾兩時殺傷相當尙持未決適元右兩營已成何元鳳馬正龍各

率所部奮擊賊衆大敗而走我勇追斬四十餘名何元鳳馬正龍度賊必復至令李青靛之勇乘夜築營與元右兩營聯絡各據形勝以待十九日五鼓賊果大至何元鳳馬正龍李青靛等堅壁不出營中闃若無人賊遲疑久之自寅至巳忽分數道逕來攻營火蛋光若星流槍礮子如雨驟我勇亦伏不動伺其近則擊之賊死傷既多力倦欲退我勇鼓譟乘之賊衆遂潰我勇力追擒斬三十餘名奪獲旗幟槍礮甚衆二十五二十六二十七等日李鎮士恩留周榮宗之勇以圍山賴自率楚勇中軍中營後營德安營由左路以次進駐新慶那荐上劉村前每日賊輒出攻皆爲我勇所敗閏五月初二日賊傾巢而來彩幟紛披

徧滿山谷李士恩以該處岡巒起伏不可任賊近營乃令各勇出營列陣高阜以待賊旋分三路搦戰遊擊宋榮藻都司周德守備翟國式等亦分路應之山路崎嶇慮賊爲伏飭令各勇賊至則擊賊去勿追李士恩自率擡槍小槍隊專伺賊鋒所向馳往助戰斃賊甚多劉培一等覘知中路之賊多往左路亟令遊擊何明亮率親勇都司宋光宇朱長發率捷勇外委陸廣升率長捷勇軍功馮康義率老東勇李發率新東勇進攻中路賊村賊聞中路有警分衆歸救李士恩乘勢薄之餘衆悉潰兩路夾擊賊益不支我勇多所斬獲劉培一等以賊遞受懲創精銳大半損傷飭中左右三路同時進攻以乘其弊初十日中路各勇

已經攻入施大路村村內百姓驚號賊據巷口且戰且退俄爾大雨傾盆我勇火繩盡溼賊復轉鬬我勇隨亦整隊回營十一十二十三等日各路力攻賊亦防守嚴密依村拒戰彼此互有殺傷十四十五兩日賊亦分犯我營均經立時擊退此剿辦山澤之實在情形也查孫逆死黨悉在中路之施大路左路之新慶那荐上劉右路之甘燕唐厚屯羌等村以捍山澤其後路劉墟一帶雖被孫逆脅從日望官軍拯救所冀那壇速拔增調營勇繞出劉墟孫逆必抽回施大路等村之賊以守山澤我勇四圍蹙之則賊土崩瓦解定成檻獸釜魚即令巢固糧充而受困既久內變必生當不難於擒渠掃穴也目下山澤後路雖無官

軍本司早經札委宣化團總謝嶽生等集團扼守要害屢擒賊
諜使與靈欽各處土匪不能往來且各土匪懾我軍威亦料孫
逆將滅必不起碼來援自投羅網耳除將陣亡受傷分別造冊
咨送總局外所有剿辦那壇山澤兩村情形理合呈請俯賜察
核

劉忠誠公書牘

卷之三目錄 同治三年六月起至六年十二月止

復覃玉次太守
致易墨村大令
復利燦庭
復陸貽軒司馬
致盧午峯太守
復蘇虞階方伯
復張月卿中丞
復婁峻山軍門

致左季高制軍

致易衡樵方伯

致郭筠仙中丞

致席研香方伯

復左季高

復劉克菴方伯

致李仲雲 鋤堂 昆仲

復劉克菴

復劉克菴

致黃芍巖軍門

致劉克菴
復劉南雲朱煥文
復劉克菴
復鮑春霆軍門
復劉克菴
致劉克菴
致劉養素方伯
復劉養素
復左季高
復席研香

復鮑春霆

復李筱泉中丞

致何鏡海觀察

致何鏡海

復鮑春霆

復曾中堂

復鮑春霆

復劉養素

復李少荃制軍

致左季高

復李次青方伯
致李少荃
復田忠普軍門
復左宮保
致李少荃
致李筱泉
致楊厚菴制軍
致萬藕舲尚書
致曾中堂
復郭筠仙

復李少荃

復曾中堂

致李筱泉

復鮑春霆

復李筱泉

致曾中堂

致左宮保

復段培元觀察

復李少荃

復張潤農觀察

復郭筠仙
致張子衡觀察
復鮑春霆
復曾中堂
復彭雪琴侍郎
致張周卿
致左宮保
復張子衡廉訪
復何鏡海
復曾中堂

復鍾仲甫太守

復何鏡海

致劉蘊齋中丞

致丁伊輔學士

致曾中堂

致曾中堂

致劉蔭渠制軍

復郭筠仙

復劉霞仙中丞

致張月卿

復翟式之明府
復彭雪琴
致曾中堂
復席研香
復曾中堂
復魏柳南太守
復鍾子賓
復鍾仲甫
致張月卿
復趙慶池

致李和甫觀察

致李少荃

復曾中堂

致劉蘊齋

復覃玉汝太守 同治三年六月初七日

昨接復函領悉壹是弟現撥嚮導勇一營移駐蒙墟即歸老兄節制調遣勦捕趙甫兩里之賊另備公牘前來該營定於初十日啟行因莫守備於該處地方生疏故未遽進官橋應俟台從到營指揮前進唯所需米糧先請飭該處團總接濟該營勇丁四百名長夫百二十名每名每日給米一斤四兩不准濫支其營總哨長紅旗藍旗幫帶書記則多發一二斤以養馬匹耳如謂一營力單不足以懾人心擬再添派元字營前來弟初十日解纜大約十一上午可抵貴郡一切事宜儘可熟商緣未接尊處及海兄兩函之先部署已定公牘亦經繕就刻因事繁無暇

更改亦經面飭元字營總暫駐龍山墟聽候調撥矣武宣南泗墟已經洪日高攻破撥勇駐守搜捕餘匪弟因應令催請甚急擬仍令德安勇前去經過南泗可與洪日高商量若該處已經肅清或無須臂助則德安營便可長驅渡河會商應令勦辦廟隍之賊尊見以爲何如中丞來諭謂因弟此次擬請隨摺奏獎人員過多故將老兄與孟端兄諸君改歸大案彙保其實老兄積年勞績中丞斷無不知之也我輩竭誠辦事豈復爲此微名能知人者亦決不敢以名利兩字結納豪傑之士第懋功懋賞公道所存弟職司所在安得沒人功勞而不以上達

致易墨村大令 同治三年八月初九日

前二月內由貴縣肅具蕪函驛寄上猶縣署未審曾否仰邀慈
鑒茲於六月朔日奉到五月初三日手諭情眞語摯讀之感激
涕零就諗夫子大人循聲偉績榮列薦章當此時局多艱上游
正資倚賴何遽蓴鱸動興欲放扁舟去留疾遲想吾師自能熟
思審處毋庸他人置議也門生於元年由東省改官西行途中
慘聞三舍弟凶耗卽擬披髮入山無奈潯州警報頻仍未敢以
私情而廢公義祇得含悽就職隨卽揮淚赴營賊乘新易軍帥
之時知我士馬未集傾巢出犯勢極披猖加以軍中庚癸常呼
師不宿飽忍飢血戰岌岌不支門生志在死綏持以鎭定輾轉
數月始得收效桑榆而賊計窮乞降猶復負嵎自固各將裂山

鑿鑄圍攻又近一年而後掃穴擒渠克告成事此次用兵之苦頗與金川相同所幸僞王僞官纍纍就俘餘黨無一漏網並奪獲馬騾四百餘匹槍礮二千有奇貲糧以億萬計及僞造金印銀印金錢銀錢藉充軍用其僞造堯天五典諸書於一切制度釐然畢舉可見賊中未嘗無人而其逆志不在小也廣西羣盜唯此股最爲梟雄今幸伏誅餘皆膽落可以傳檄而定現在部署水陸諸軍分徇思恩南甯鎮安太平泗城各屬以期次第肅清第以絕徼窮邊瘴氣甚重飛鳶落水洵非虛言敝營援粵以來崎嶇萬狀十餘年糾合精銳物故極多言之痛心門生於六月初旬輕舟晉省面籌機宜將來亦視各路軍情如何以定行

止戎馬粗才不堪吏事曷若退而講學或者可期晚成昔茅季偉年四十餘始遇郭有道勸之從學卒成名儒門生今年三十有五未必遂爲棄才也且生平隱慟養不逮親糟糠之妻又因征人而死於非命尚幸兄弟無故稍慰於懷不意三舍弟竟因科名病歿於外自問無生人之樂亦何情於仕宦之途吾師知之最深當不以此言爲虛矯耳金陵既復　國運中興唯江鄂餘匪尚多一時恐難收拾蔭渠制軍自抵北直以後外間頗有浮言幸得　兩宮鑒其樸誠羣喙始息春階少年英敏尚可自爲伏乞時錫教言俾有遵守桂林山水頗勝吾師解組之後能否命駕一游俾門生藉遂依依之願乎

復利燦庭　同治三年八月二十七日

捧讀惠函及各佳什竊黃鼎鳳本係井底之蛙而弟勞績亦是遼東之豕乃荷老兄及各搢紳先生寵以詩歌已屬慙愧之至查各篇中間有過激之語誠恐傳聞於外賈禍匪輕務望深維東坡九泉蟄龍之刺曲端江上漁舟之譏切勿宣揚致觸忌諱至若磨崖勒石眾目共觀尤不可之大者惟高明裁之

復陸貽軒司馬　同治三年八月二十八日

改爲之議原與海兄先有成言及抵省後察知當座爲浮言所動益思藉此名色與之聯絡免致諸君居中爲難不圖海門忽有異詞弟亦何敢相强已囑暫緩轉省俟省中委員抵濤瓜代

不致貽誤接濟事宜行止去留聽其自便而海門欲委之舍弟抑何不存恕心大凡兄弟並執重權未有不滋疑忌而況利柄所在尤爲衆謗所歸已令舍弟南還始終守管兵不管餉之議吾兄屢辭轉運局務李觀察亦數以爲言即請截止重陽節前各卡釐金均由支應局分途提催仍就近照料虧空多少有無就中設法彌補楊二婁係積年滑賊茲幸購線擒獲即請商之盧午峯就地正法不必遠解省城

致盧午峯太守 同治三年十月二十五日

日中抵藤接見邊明府據稱糯崗之賊目下尚無變動地方百姓或從或否多持兩端及早圖之似無難於瓦解緩則脅誘日

衆必至勢成養癰擬日內集練進攻並請轉飭現駐縣城之淸勇及駐虎跳之南勇兩路會勦須仗官軍聲威則團丁氣壯匪黨膽寒可剋期竣事等語弟以其說不爲無見唯尊處已令姚丞前往招撫未知其事若何果能不煩兵力固爲上策萬一計不得諧應否如邊明府所議辦理卽請商之蔣廉訪速爲定奪黃游戎現在郡垣原係蔣廉訪所部自可聽其指揮弟已飭知伊營總哨劉都司矣

復蘇虞階方伯 同治四年五月十五日

蔣軍併歸馮軍門節制固足以一事權而資呼應第未卜該營諸將能否帖然又未知馮軍門能否撫御謬荷撫憲下問弟實

不敢妄言至大洲釐弊務祈澈底查辦朱炳以監收之員竟敢扶同作弊實屬喪心昧良已令劉金友押解來省唯陸丞晟祖既係開辦之人又係督辦之人事有主謀罪有攸屬何得置之不論卽同卡各員亦決無不染指者並須嚴行懲治以昭平允弟兩具公牘來省並鈔粘陸丞信稿計達電覽觀其爲朱炳力辨求寬可以想見蓋惟恐朱到省事皆敗漏耳此案既經提問不得又從末減以致釐卡各員更無忌憚不鳴已經三年鳴復不能驚人可乎哉唯老兄裁之

復張月卿中丞 同治四年六月十七日

敬肅者舊屬於初八日肅呈一函並各摺稿計達鈞覽嗣於初

十日奉到手諭並寄來前稿一經改正便覺妥協然終不若憲台原擬之稿極其老當也既蒙繕發毋庸別議矣舊屬先諏起程日期乃在十一適值有賊將竄蒲廟之說故復躊躇旋據探報回稱並無是事且據何元鳳等稟稱初九日倏見山澤煙焰衝天有聲如雷探悉山澤藥局失火燒死賊黨數十人孫逆亦屬存亡未卜現在人情驚亂斷無他志等語舍弟培一催舊屬刻期就道免致人心搖搖蓋皆妄意舊屬如蔣薌泉故事必帶各營同行賊懷覬覦民懷觀望恆情喜新厭舊故營中將佐亦不免思改圖唯既起程則局面照常眾志亦定矣正在籌商適奉諭促令轉省遂於十一日束裝於十二日解纜僅帶親兵百

名正副百長二名武巡二名文巡二名與幕友四人其餘員弁未准一人請假一切事件均經妥爲交代布置斷不至有他虞無煩廑念十五日行抵潯州接見覃守問悉羅秀賊數頗增至七八百人該營僅招五百五十名兵力尚薄擬遵憲札招足兩營而釐卡又難接濟惟接蔣燕齋函許抽撥兩營前來或可藉資臂助至與吳道會勦之策則謂吳道已經轉岑所部亦經帶去且賊現在竄往貴縣邊界誠恐吳道鞭長不及卽約亦未必來等語舊屬轉詢釐卡馬丞據稱每月加抽多亦不過千金除坐支外斷難接濟千人之餉能否月行設法俾覃守自行招足兩營以厚其力迅告成功伏乞憲裁舊屬於十七日由潯州開

船大約出月可以抵省面陳營中事宜藉得親承教誨

復婁峻山軍門 同治四年六月十八日

月示一切得悉貴營援閩無糧回江就餉恰逾旬日奉檄赴援是蓋天欲保全江西計非大軍不足以資捍衛故惜其去而阻其行使之迅速轉旆也至於在鄂叛卒亦何與於貴營願勿以爲介介惟既謠言四起甚至達之奏章務望極力拊循免致各勇疑懼更可藉此以資激勵使之奮勉圖功凡茲事變之來無非造物玉成之意想高明早見及此矣賊悍而多而又善於豕突自必蓄力以待方足以遏兇鋒貴營併歸信豐扼其衝要精毅祥字同進會昌兩面既有專司三路復可兼顧誠爲勝算昨

接段廉訪函報劉朱兩軍已經移駐吉安李制府亦派洋隊八千前來似此援師厚集果能同心戮力布置得宜無難掎角此寇唯放令過界以剿爲防亦是一策尚須審圖在貴營士馬精强原有把握第以江西爲東南腹地殊覺蹂躪堪虞不若俟我門戶既固且待早稻登場而後移營向前約與閩粵諸軍會剿似爲萬全祈與席研香熟籌之席公智深勇沈心精力果與弟十年摯友茲復得與老兄左右定能掃此餘氛以翊　中興弟以不才謬膺重任仰荷將伯之助獲免隕越之虞何幸如之

致左季高制軍　同治四年七月初一日

晚生於閏五月十七日欽奉　恩綸隨即肅函起居敬求訓誨

計已四十餘日想達典籤嗣奉五次　寄諭飭催乃將在粵諸軍妥爲部署於六月十一日由邕啟行七月初旬可抵桂筦因接李筱泉公祖兩次函約尙須繞道星垣屈指中秋當履新任途次遞據江西司道及各將領函報初霆營叛卒竄入信豐旋爲婁軍門逐之出境旣而汪逆分股竄入長甯亦隨爲周軍門擊退現在賊於鎭平增壘自固計將持久並欲向犯羊城云云查廣東兵勇尙多賊亦未必能逞逆蹤靡定總在抵隙蹈瑕官軍各守各疆何時可以了事且恐日久生懈難免爲賊所乘似須趁此兵力厚集之時三省會勦殄此餘孽免致師老餉縻先生全局在胸指揮想已素定晚生道聽塗說未免冒昧進言昨

接郭筠仙先生函邀東行亦爲面議此事究應如何辦理伏候
裁奪飭遵

致易衡樵方伯 同治四年七月二十二夜

今日交貴差官帶回一書並茸三兩想尚未到茲有啟者永淳
諸軍現在八途進攻那壇山澤又須留防縣城以致兵力尚形
單薄那壇未能遽下山澤久未合圍孫逆有鑒於梁逆之被誅
糾合韋逆李逆斂眾固守其所分遣死黨在於各屯及各邊境
起碼應援雖以目下軍威地方不敢變動而任其往來句結誠
恐事出不虞且宜添撥勁兵四面圍其巢穴使之外難望救或
者內自生心縱令併力負嵎亦可坐制其命矣原擬先破那壇

而後悉銳以圖山澤今行迫不及待不得不仰仗同袍伏聞尊體尚未全瘳勢難率師深入與其駐之無事之地卽請惠撥現在武羅之勇就近移赴永城弟得抽出原防各營助勦山澤令其繞向賊背竊料韋李兩逆懲於平天寨之禍一網聚殲定然各求生路孫逆便成孤立惟我所欲爲檻獸釜魚不能爲厲卽使那壇成功稍緩亦無所妨此閒局面既已萬全則貴勇應否調回惟命是聽約計往返時日大概不過月餘如其許之鵠候覆示可否卽令潘協戎爲將並祈飭知弟奉　新命不日啟行倘藉威棱大軍壓境則軍民皆蒙厚賜矣

致郭筠仙中丞　同治四年八月初三日

會剿之策弟於奏報起程摺內亦論及之昨接左帥來書極言賊勢已窮無難撲滅與筱泉公祖前信大概相同弟以爲賊之盛衰亦有何定正宜併力以乘其微庶可一網聚殲毋使死灰復然致成燎原之禍查江西以席婁兩軍爲最大席軍現駐長甯婁軍現駐信豐均距鎭平不遠其餘各勇棋布星羅亦可以助聲援而資提挈弟接篆後卽遵來諭前赴贛城以便就近爲各營節度台從應否出省務祈熟察事宜如果必須親行左右務得勁卒千人以昭威重李星衢將兵日久儘可以諸軍隸之重其事權責以成效先生居中調度可乎賊若長驅入犯總宜堅壁遏其奔衝奇兵斷其抄掠切戒浪戰與窮寇爭鋒待閩楚

江三省之師合圍而進方可相機擊之先生謂爲然否廣西之事本毋庸仰瀆淸聰弟前因有激於中遂不禁筆之於紙所謂居中用事者署鹽法道李鈞爲最著所謂大蠹者內則李道外則候補同知陸晟祖爲尤甚也陸丞私收梧卡穀米加抽釐金經弟揭參有案李道罔上行私亦經屢次論列張月帥似信而不盡信似知而未盡知弟已行矣聽其所爲而已覃玉次現署潯州已就而何能去王潤生請假在籍已去而不復就其時地有不同也潤生先經蔭公奏調弟曾阻其北上後經先生奏調弟則勸其東行葢二年春夏黃逆披猖不能不賴其臂助彼時蔭公若知粵事亦決不促其行迨三年渠魁就殲軍務已緩故

不願以豪傑之士同屈一隅而不能發跡原不僅爲先生需人計此係是年七月同在桂垣商搉之語及十月弟轉營後聞其尚未赴召則又催之來邕乃亦屢催不出未審其意云何茲已約其來衡當以尊旨叩之二舍弟性最友愛所以隨侍戎行弟既諒其本心又不願其同在瘴癘鋒鏑之地故從未濫竽薦牘免致久受縶維此次弟由南甯啟行一時人情大震祇得令其留攝後事未知何時可以卸肩尚愼旃哉猶來無止眞有不堪回首者謂弟徇公義而忘私情也可卽謂弟爲重功名而輕骨肉亦無不可也至爲政之道要在正本淸源欲挽末流徒費心力　國朝良法美意均有成規因其舊而新之循其名而實之

正不必求之高遠侈言更張大亂既平人心將靜有志上理者其在斯時乎擬俟掃蕩此股餘氛竊思有以訪之於我先生者致席研香方伯 同治四年九月初四日

汪逆乘我防軍移動之時悉衆西犯若非東石大捷則江省必不堪問恐東南大局又從此多故也霆銓湘軍皆大軍餘威而賈餘勇者耳頃據各路探報賊勢似趨南安將爲入楚之計弟抵任後即遵來示咨請劉南雲朱煥文移師速進乃昨接函覆擬於本月初四五日啟行未知鞭長能及否也賊若入楚不可復制弟從星垣來頗知其中虛實竊以爲憂所望大軍馳出賊前並得婁軍繼至庶可遏其衝突困之於江廣之交與閩粵追

兵聚而殲之本擬即日出省督師因前函商之老兄未得覆示又爲時議所阻俗事所羈是以游移未決姑視賊勢如何再定行止也

復左季高 同治四年九月十八日

晚生此次出省初非慮賊深入江西實恐其遠竄楚粵各軍遷延觀望或致聽賊遠颺所以馳來贛南計得就近調遣查賊於八月廿七日在信豐鐵石口再爲精毅勇所挫斬獲甚多霆銓湘各營與各屬團練沿邊邀擊亦屢有捷音賊敗走粵東連平又爲南雄官軍所扼復於前數日轉竄龍定兩廳縣地方現在克菴已扼中站南雲煥文擬由南安橫過桂陽芳圃亦由吉袁

進紮茶攸境上是江楚交界萬無可虞所慮賊復犯江狂竄南路則長會瑞石在在虛空西路各軍鞭長不及幸節麾伊邇可以仰仗聲援唯望預爲綢繆以固脣齒晚生大約廿一可抵贛郡察看賊情妥爲籌畫再行佈聞

復劉克菴方伯 同治四年九月二十三日

弟初以賊已悉竄韶江故急咨請南雲煥文兩軍速遏桂陽及廿一日行抵虔城始知賊尚在連平始興翁源境內尚不測其所之應如尊諭仍留副後長勝營暫駐南安相機進止唯南安兵力既厚則芍巖一軍弟已請其移駐信豐以兼顧東路會長瑞石此係倣照老兄原議諒不責其冒昧也倘賊復西竄芍巖

即當倍道馳來以供指臂之助若賊久踞不動弟擬請席婁兩軍越境會勦南安各軍能否分出始興以資夾擊伏候尊裁並祈就近咨商粵師由翁源進攻即以斷賊去路賊三面受敵計必不支弟於地方情形生疏未知有當與否務祈剴切示知一切機宜爲禱

致李仲雲 鶴堂 昆仲 同治四年九月二十六日

弟由袁郡捨陸而舟於十八日抵任視事時左帥已奉節制三省官兵之命矣嗣以賊折而西勢將由江入楚左帥不能兼顧首尾難免貽誤事宜是以奏明於本月初八由省起程前往贛南就近調度頃據席研香營報賊尚輾轉於連平和平地方

當即獎率諸軍越境殄此餘孽此次賊自鎮平竄動以後各營沿邊邀擊均有捷音而以精毅勇平遠東石信豐鐵石口兩次戰功爲最擒斬降散實有四萬餘人賊之堅甲利兵喪亡殆盡所以不能再逞至於近日地方吏治似近於玩民風漸趨於刁加以游匪太多所在劫搶將來不能不逐一整頓唯弟初膺疆寄且人地生疏既恐流於因循又慮失之冒昧尚望箴規時錫俾有遵循是所切禱前承示修文獻通考當即捐銀二百兩託墨村老師轉交想已收到矣

復劉克菴 同治四年十月初一日

祥營本應出紮鄧坊刻接婁峻山來函知該軍已進龍南之新

興堡則原紮之九度水萬不可空虛應以祥營塡紮大軍似宜以全力扼中站不必分赴南雄緣聞該郡已有粵師萬餘兵力極厚而中站當賊之衝且係駐節之地防師不可過單尚祈酌奪至朱劉兩軍本令兼顧湖南弟亦未便請其赴粵會勦況貴營已出祥營又移該兩軍亦應暫留南安以備緩急普鎭軍水師儘可分泊上游以利轉運弟與老兄同鄉同姓同事同方遇事當從便宜切勿稍存形跡惟鄙性粗率且人地生疏尚祈卓見所及不吝數行隨時指示無任懇禱之至

復劉克菴 同治四年十月初五日

弟自抵任以來未接粵東當座隻字雖經先後致書筠仙星衢

兩公商搉軍務迄今未接覆音惟席研香諸君信中往往論及粵東某營駐某處然祇得其現在大概究竟如何調度不得而知也弟之祇能管江軍亦猶老兄之祇能管閩軍縱自不以越俎爲嫌而呼應何能靈動惟望季帥速來庶幾事權歸一以數省兵力殄此屢挫餘氛可計日待否則即無九節度之潰敗堪虞而賊蓄銳狂奔恐諸將未必能爲岳軍之山立也弟初調祥營移紮九度水昨因接南雲煥文兩兄函云恐賊竄楚渠兩軍定於初八移往桂陽弟於江楚粵交界地勢未能周知不得不聽其去第同日接筱帥函則並無是意乃以原信寄示南雲煥文請其自定行止如渠兩軍過湖南則南安似未可空虛仍留

祥營防守以重根本而備不虞其九度水一路惟有隨時兼顧耳黃芍巖之留信豐係照老兄原議以便策應東路應否調紮九度水或紮鄧坊即請尊處與之商辦爲荷

致黃芍巖軍門 同治四年十月初九日

前日佈覆一函及今日咨文計當以次達覽現在副後長勝兩軍已過湖南則南安空虛務望大軍刻日進紮該郡如祥營已先返旆則請大軍移駐九度水蓋大營不憚跋涉辱臨此間原爲兼顧江楚而南安實爲江楚門戶九度亦係南安衝途也克兄來函欲令大營前往南雄之石子坳並擬再分重兵深入粵境本屬公忠之志然於此時事勢似未相宜副長兩軍既去南

安後顧未免可慮況廣東兵力極厚亦何須處處借重閩師也即令賊遂竄過始興屆時克兄與老兄由安雄橫出邀擊以衛楚疆當不至鞭長難及且楚復得副後長勝與吉左萬餘勁旅足以待賊也大局所關不可不熟思審處弟已將此意佈覆克兄並陳之於季帥矣惟祈老兄垂納焉

致劉克菴　同治四年十月十一日

今日接南雲煥文兩君覆書許仍暫駐南安是爲目前正辦似此祥營可留九度水黃芍巖一軍或移紮石子坳或移紮鄧坊均聽台命昨夜奉　廷寄復令左帥來江居中調度雖其時不知賊復轉竄粵地然以今日之情形左帥亦應駐虔方能兼顧

惟東路極其空虛前經咨請廣東當座撥派重兵嚴扼和平未知能行與否又未知龍定諸軍能否與現紮和平之劉軍門聯絡一氣以斷轉竄之路想左帥移節來江定能預籌及此尚祈尊處爲之一言何如今日接孫方伯來函據稱鮑帥已經由省解纜來虔其奉　旨赴豫一層並未論及左鮑兩公同來且添生力之軍諒此餘氛不難掃蕩矣粵師已否添駐始興黃芍巖卽來大軍似亦毋庸深入是否有當伏候勝籌

復劉南雲朱煥文　同治四年十月十一日

前聞大軍欲移桂陽弟旣不敢强留而實深憂其去五中輾轉莫知所從日與克帥爭黃芍巖一軍幾至脣焦筆禿茲奉來示

欣悉大軍仍駐南安喜躍之私不覺屐齒之折也大軍惠臨江省原係兼顧湖南以道路之紛歧兼賊蹤之飄忽欲占先著事亦宜然弟所以不敢縶維原與兩兄彼此均無成見而來函乃以之引咎轉令弟抱不安耳南安既有大軍則黃芍巖自可逕赴石子坳席研香王瑤階亦可刻期出境將來賊果西犯弟卽當迅撥重兵附驥前往桂陽餘亦併力追躡也至定守撤省事在弟未到吉以前彼時既未知其人與事如何而以曾經護院藩司初次進退一郡守斷無不許其請之理及抵吉後詢悉事出有因人亦明幹當經馳佈孫方伯意在曲全乃已一面會詳一面檄調矣昨接其覆函許數月後卽令回任弟自當仰體兩

兄愛惜人才之至意不令賦閒茲先遵命札調來營將來於奏
報回任摺內妥具考語

復劉克菴 同治四年十月十一日

頃奉來翰仍調黃軍駐石子坳謂可屏蔽南安以形勢論之誠
如勝算而弟不免緦緦過慮者昨接席研香啟事稱有僞佑王
李繼遠及僞奉僞揚等逆來投據供康逆決意竄江並禁勿攜
輜重婦孺等語另函又稱康逆前曾遣人往調捻逆現已歸報
約會於江鄂之交欲從吉袁臨瑞而下云云其事雖無可憑其
言亦有可信查龍南各隘兵力頗厚不憂豕突狼奔至信豐之
九度水地方寬闊非三千人能守婁峻山早言之若賊以輕銳

數千綴祥營餘卽逕掩南安之不備大軍遠隔五十里倉猝何能應援康逆衆尙四萬有奇此又係其長技且鋌險之鹿豈必求全而我一有疏虞大局從茲決裂矣倘蒙俯採芻蕘之見弟可無事紛更否則請速回音並求暫飭黃軍稍留南安一二十日計二日可接覆示擬卽飛調會昌之平江營或定南之銓字營於十日內馳來南安瓜代抑令祥營返旆復以婁軍分防九度水席軍且緩出境亦於旬日內定議也惟老兄熟裁之

復鮑春霆軍門 同治四年十月十六日

正擬繕摺奏留適於今辰欽奉 寄諭仍令台從在江勦賊毋庸改赴楚豫無任喜躍此時祇應奏報執事抵虔日期與進勦

機宜也現據各軍稟報賊已竄往和平東路又形喫緊惟望老兄兼程速進早日面商壹是爲禱定守已經檄調來營辦事所有原委容晤再罄

復劉克菴 同治四年十月十六日

現據諜報賊尚徘徊和平境上趨向若何實難臆斷頃王鈐兄以左帥批語見示內有賊不能由連平竄南安必由和平竄韶關云云是賊在和平未始不可西竄左帥已慮及之矣顧以閩省目下兵力極單江省撫建饒廣亦屬空虛之至萬一賊果東竄大局甚爲可虞倉卒回援鞭長難及此時賊蹤既無一定大軍應否返旆弟實未敢冒昧置詞至於歸途似宜取其便捷也

惟明公裁之黃芍巖於十一日何以尚未知賊竄和平之信仍移來南安頃有函來擬復取道贛郡未免太紆不若信豐較近又據各軍報稱康逆句結粵東地方匪徒爲數逾萬亦是莫須有之事蓋連和等處卽王文成用兵之地向來頑梗成風近年械鬬搶劫頻聞實與賊無少異日久爲賊所煽難免蟻附蠅營若令益聚益多復成燎原之勢明季流寇往往餘燼復然今日雖非其時究不可不速圖撲滅而況往來奔命防不勝防糜餉勞師莫此爲甚弟已令研鏡兩兄會商諸將察看情形如賊尚在和平急宜乘其未定出境擊之勿任另謀巢穴致難動搖第以左帥未來無人提挈未知粵境諸軍能否併力殲之耳

致劉克菴 同治四年十月二十一日

頃接各處報稱賊已竄往龍川興甯之交並據擒賊供稱康逆銳志竄江西之撫建否則即竄福建之汀漳等語現在席研香已扼長甯安遠交界之太平堡銓湘霆祥各軍亦令相機繼進其平江營則原移駐長甯安遠也本省兵力已盡於此未知能否遏賊黃芍巖聞已逕出信豐大軍此時似當回援應否道出贛州伏祈裁奪弟已遵飭王守等轉飭各屬預備各過河處船隻以待矣

致劉養素方伯 同治四年十月二十九日

弟抵虔後一面部署各軍分途出境一面咨請廣東嚴扼和平

龍川杜賊轉竄並經函囑季帥預爲綢繆以固脣齒葢料康逆必不坐而受困今南安南雄既有重兵遏其去路勢必乘虛轉竄無待卜筮而知江西自應以全力扼西南斷未有以有用之兵而置之東路無用之地乃廣東當座置若罔聞其現在和平龍川諸軍覘賊轉竄入境並不邀擊反移入守城俟其過盡始從後驅之其居心尙堪問乎季帥令高果臣康友之劉楚臣三軍爲進剿之師卽以爲攔截之師部署未嘗不善不圖該三軍爲賊所敗刻難復振故與粵軍同在和平龍川彼此作壁上觀致賊如入無人之境現在賊已偪近江西之長會安三屬據探報稱賊志欲犯撫建否卽折向福建汀州弟檄飭席研香進扼

太平堡王瑤階進扼鵞公墟周厚齋進扼下歷司其婁峻山劉瑞林兩軍相機前進未知能否馳出賊前當賊在和平龍川交界之時誠恐其復竄龍南定南不得不留兵設守也查建昌尚有普鎮軍一旅惟撫州未免空虛如貴勇尚未裁撤即請暫留以備不虞並祈台從一行以爲水陸督率聲威所至穩若長城諒賊不敢復懷窺伺矣倘賊果向此路弟當躬率諸軍躡之期與老兄收夾擊之力閩師劉克菴黃芍巖兩軍亦經早轉回援芍巖已出信豐克菴則有取道撫建以赴汀州之議俟其抵贛當與熟審機宜

復劉養素 同治四年十月三十日

賊既竄陷嘉應州城江軍自應越境會勦惟江省除席鮑劉三軍外其餘不敷防堵出境之師必須東連閩師西連粵師方足以屏蔽江境不至左支右吾前瞻後顧也各軍出境自必預備接濟軍餉軍火等項當以贛州爲總局長甯設分局再前則須各軍自行料理轉運到營若專責局員必至誤事蓋無重兵護解且需費不貲耳至在白埠設局採辦米糧祇可接濟前往嘉應會勦之席鮑劉三軍其駐防邊境之銓湘平三軍仍令自行採辦若係仰給於該局更易誤事也弟擬商之司道各軍一概發現餉八成所領之米卽在八成內劃扣當照左帥所定每石三兩之價頃與王黎諸君熟籌每石尙須貼銀四錢下欠二成

正餉俟軍務稍鬆彌補斷不短少所領米價雖於八成現餉內劃扣然以此間採辦萬難仍須議定限制不准浮領如銓字營從前以三千人每月領米一千六百石霆字營每營六百人每月領米三百五十石何其多也據聞江西亦有營中賣米惡習如廣西豈不可惜弟已請王黎兩君擬立章程倘以爲不可行則霆字營米糧仍照向章由該營委員自行採辦精毅祥字兩營或亦自行採辦或請老兄就便代辦蓋研兄原以後路糧臺相託祥字營則已併歸研兄者想老兄必不憚煩然亦不過自總其成請酌調人員差委可耳弟深知辦米之人易於舞弊且領米之人多有刁難總不若自行委員採辦之爲妥惟熟裁之

迅賜示覆台從擬回贛面商壹是實獲我心然弟已定於初七日起程邀黎召民一同轉省不能久待矣緣孫方伯引疾乞休一面具詳一面將藩司衙門事件交與新入善後局之盛守代行並傳諭弟署書吏將本衙門事件盡送行轅當經闔城官紳前往慰留均不肯見惟見同鄉許王兩守出稱去志已決萬不能挽云云而其覆段培元書詞則極其憤激弟自到任以後遇事諮詢虛懷聽受此次來贛視師除逕撤信豐陳令外無不馳商待報實不知於何取罪即以弟爲不足共事無妨稍緩數旬何至急遽如是決絕如是乎江西之事非弟一身一家之事現值歲暮各軍需餉浩繁且以游勇迫於飢寒亦恐乘機滋事不

圖方伯竟能安心撒手也當此事勢喫緊以撫藩兩署之事委之新進恐其不能獨力支持矧係破格躐等慮其呼應難靈故亟須回署爲之主持調護若各當座稍爲相安而邊隅又或有警則弟仍星馳前來目下軍務惟在老兄與研兄及各統領好自爲之夫賊情雖無定而軍情自有定賊若東竄則各軍循長會而東賊若西竄則各軍轉定龍而西惟是賊由嘉應竄動之時則席軍不能出境當先固本省門戶卽鮑軍亦不能不顧全江境也老兄前此保案被駮弟自當明白聲敘設法妥辦決不至不留意第目前五中煩亂尚未清理耳

復左季高 同治四年十一月初六日

方賊之踞上坪也晚生檄飭席婁兩軍由龍南之太平堡新興堡出境而度賊不受困必回竄和平當經咨請瑞郭兩公以重兵扼之並另致李方伯就近速爲之備均寢不報所以函請先生俯賜指揮雖就江軍而言實以鄰道之兵難於呼應若祇江西之軍則先生來晚生具櫜鞬以聽指揮否則卽可援桴鼓以代指揮豈敢以俗人待長者亦不敢以俗人自待也現在賊既竄陷嘉應州城似將暫爲休息之計晚生咨行鮑席兩軍由平遠前進會勦且以祥字三千餘人隸席營以厚其力計與鮑軍各一萬四千餘人可以並駕齊驅然亦須東連閩師西連粵師庶不致虞旁顧葢江西之健將精兵盡於此三軍中邊防已單

並多羸弱嘉應一帶無糧沿途又虞劫殺各項轉運尚須妥籌前鑒匪遙似未可以輕舉將來諸軍四集必得先生前往視師方能戮力同心刻期奏效如鮑如卓非他人所能控制也

復席研香 同治四年十一月初十日

前分三路之議本謂鏡海與公有成謀時以銓湘兩軍屯下歷司不得不就地部署亦將藉此以作其氣而又虞其不足當賊故仍請大軍與霆軍相機繞出其前不爲膠柱之論固知公先著鞭不讓峻山也東石鐵石兩大捷鼎鐺尚有耳惟他軍掩敗爲勝捉有於無則鏡海轉虔時始言之使早廉得其實決不依樣鋪張以人之欺我者欺 朝廷也然公遽以此憤憤不平殊

所見之不廣願痛抑之我輩相知既深相期者大且公方以身許　國將來崎嶇戎馬拮据封疆恐難堪之事尚多且有甚於今日者至大軍與霆軍分道出師已經據以入　告緣奉來函詞氣甚壯有滅此朝食之概初無必待弟赴長甯之說卽令弟援桴鼓以從公後而太阿不屬亦安能與人頡頏轉恐因之相舛以公兵力之强若直受其節度彼方倚以辦賊何至別有吹求倘有意相難遇事齮齕則公論在人弟卽心倪亦非仗馬也況兵與餉均出江西一切軍情弟可隨時奏報夫何畏而趦趄公志在澄淸豈視霆軍出境而擁兵株守不過姑爲是言惟望於其事之時稍爲委蛇始終不至抵牾是爲切禱轉運之事已

囑鏡兄與鈐兄會辦矣

復鮑春霆 同治四年十一月十八日

承示聯絡各軍以勦爲防實操勝算希卽就近商之席軍謀定後戰俾得以固吾圉而殄鄰氛軍情瞬息百變總祈相機宜圖之閩東路閩省防兵甚厚我軍入粵宜屏蔽江省西路以爲萬全至貴軍月餉自應飭局儘力籌解以資飽騰轉運一事業飭營務處何道會同贛南王道妥爲辦理並已函懇瑞制軍嚴拏嘉應一帶土匪以暢我軍餉道矣弟初七開行十四到省久客歸來案頭塵積所幸邊事得大力維持無外顧憂耳

復李筱泉中丞 同治四年十一月二十一日

弟初慮賊由江閩乘虛長驅而下則湘東皖南均震將爲大局之憂旋聞竄陷嘉應州城猶不幸中之幸然廣東兵事殊不堪問無怪左季老之訾議也誠得此時四面合圍可以聚殲一網本擬令鮑席劉三軍分途出境乃克菴竟將新老湘營調往武平季老復令鮑軍由江入閩由閩入粵則是東路萬無他虞西路又屬可慮不得不囑席劉兩軍暫留長甯以資兼顧否則敝省僅銓字平江計共四千餘人未免過於單薄不足以備緩急南煥兩軍似應緩撤今日之必防西竄猶前日之必防東竄唯大公祖熟圖之

致何鏡海觀察 同治四年十一月二十一日

昨接鮑春霆函稱擬由會昌出平遠鎮平請飭該縣設局轉運又接左季帥公牘私函則催霆軍分駐武平上杭未知究竟作何趨向總之以後似難望其全顧江西也今日接李筱翁公牘私函告撤劉朱兩軍時尚未知賊陷嘉應經弟連函請留未知果否見聽萬一即撤則江西西路虛無一卒席劉兩軍仍應從緩出境以資兼顧季帥來函囑江西專防平遠一路果如所言席劉出平遠便可以爲屏蔽所慮粵軍既不足恃則興甯龍川河源等處在在可通江西恐兵到平遠亦鞭長莫及矣倘新老湘勇既回江境而劉朱兩軍未撤自可照原議辦理或新老湘營雖回而劉朱兩軍竟撤應請會商各統領酌撥數千人往守

南安席劉出境遲速視事勢如何以爲進止鮑軍若赴武平上杭則無由江轉運入閩復由閩轉運入粵之理若逕出平遠鎭平則即照春霆所請由會昌縣設局轉運將來淮其報銷若席劉兩軍亦從長甯出境其應如何分途轉運是在老兄與王鈐兄酌裁頃奉　批摺頗以此次賊蹤東竄江軍不曾邀擊爲言並飭以後不得藉口株守然邊防單薄恐有不虞獲咎更大致何鏡海同治四年十一月二十二日

手敎領悉目下自以西路之防爲急無柰季帥四次公牘私信催調鮑軍迅赴武平上杭並囑以席軍進駐平遠詞極嚴切席軍行止遲速則請兄與研香察看事勢至鮑軍之趨向非弟所

能主持台端亦毋庸縶維故意與季帥抵牾原駐南安之劉南雲一軍已奉湖南檄撤劉軍若撤則朱軍亦單薄一有警僅足城守不能出扼中站斷賊入楚之路事權有屬其若之何惟望速催新老湘營回駐江境以固藩籬此軍既經返旆能以席軍出駐平遠以符原議免致季帥藉口則更善矣老湘勇已經議留令其淘汰與新勇歸併五千人以後餉項概歸王鎮軍請領支放以便振頓尚望就近調飭倘仍不能得力即請示知爲禱鮑軍如由武平上杭入粵則轉運似以出境爲止閩粵以次接替誠恐道路太遠不免貽誤若由會長入粵弟雖查照鮑帥所請咨請廣東督撫在於平遠鎮平設站接替不知能否照辦又

飭會昌縣設轉運局亦係鮑帥所請而聲明由兄與王鈐兄酌撥經費卽由尊處委員亦須會同地方官辦理庶雇挑夫易於呼應席軍出境其轉運事同一例惟兄籌之孫方伯謂弟不應委道府大員祇應委州縣佐雜其實委道府大員不過督辦未必身親其役亦須轉委州縣佐雜卽委州縣佐雜而營務處與監司亦有督辦之責所謂一而二二而一者卽祈俯鑒鄙意妥爲措施軍事無常不爲遙制

復鮑春霆 同治四年十一月二十二日

日前肅覆一函計尙未達電覽嗣奉還雲領悉勝算欽佩難名弟已嚴飭魏守多辦米糧會昌縣令查照遵諭沿途設局轉運

不得稍有貽誤惟三十里一局似乎太近擬五十里爲一局如何尙候尊裁並經咨請廣東於平遠鎭一體接遞當不至度外置之隔省官民非弟所能呼應惟囑營務處就近督催而已新老湘營旣赴武平而原駐南安之連南等軍又奉湖南檄撤是江西邊防已形單薄西路更屬空虛康逆狡滑異常難保不伺間狂竄業經咨請左季帥察看情形應否令新老湘營回駐會長以資兼顧否則或令席劉兩軍暫緩出境以備不虞一切機宜弟難遙制大軍若赴武平上杭則米糧一項能否就近採買江西照常撥給價貲卽仍在江採買祇可轉運出境亦應由閩省地方官接遞也究竟作何趨向務望迅速示知以便料理

復曾中堂　同治四年十一月二十二日

承示任賴各捻竄突豫皖兗交會之區圖渡運河經徐濟諸軍邀擊獲勝回竄入豫又爲周劉兩軍所挫仰見節麾所莅士氣奮興共厲前茅一變向來尾追之局現在籌撥勁軍赴豫會勦以精銳之師逐窮逋之寇釜底游魂聚殲在卽欣頌何可名言晚生抵虔之後檄飭席婁兩軍分途出境唯以汪逆異常狡悍必不坐受重圍而西路既有重兵則東竄實意料中事當經咨請粵東當座嚴扼和平龍川乃久未得報聞賊果由此竄陷嘉應晚生初慮賊乘虛長驅而下卽湘東皖南均震將爲大局之憂今幸聚於一城則猶是机上之肉也現已咨行鮑席劉三軍

分途入粵疏請　飭催左帥速往視師以期事權歸一俾有成功若得三省官軍同時壓境提挈有人似不難於撲滅矣南雲積勞成疾久役思歸自應仰體廑懷許以凱撤惟是江閩之師悉趨東路則西竄又屬可虞南安江楚門戶全賴南雲及煥文兩軍爲長城不得不暫爲慰留以備緩急將來事勢稍鬆必不苦相縶維晚生庸劣菲材謬膺疆寄前以邊隅告警是以出駐虔州本欲奬率三軍殄此餘孽嗣因賊蹤已遠未便越俎代庖且以孫小山引疾乞休杜門謝客不得不親自回省經理孫小山在江多年情形熟悉晚生到任後虛心諮訪不知緣何開罪致令去思浩然業經奏請給假兩月以俟其釋怨從公未審能

否再出也

復鮑春霆 同治四年十一月二十九日

嘉應地勢平衍便於用武誠如卓見該逆素憚威名此次竄伏一隅直如探囊取之弟惟側身以聽捷音轉運之事節經奉告查婁軍門所部老餉雖經定議每月共撥銀六萬五千其實因值支絀每月所解祇在六萬內外有案可稽前次所解五萬五千兩係屬老餉非併新餉言之詢據各司道面稱貴營新餉合計在鄂在江先後所領已至十二月分想貴營務處亦有案可稽也頃已另飭總局籌撥新老餉銀共八萬兩發交貴委員領解起程實已爲羅雀掘鼠之計也

復劉養素 同治四年十二月初一日

賊自武平襲陷嘉應現當盤踞未動亟宜乘其聚處一城圍而殲之業經咨行鮑席劉三軍由會長相繼出境並留銓湘平三軍駐防後路閩省各軍厚集武平上杭似均足爲東路屏蔽惟是賊之起伏無常兵之利鈍無定弟已預囑研香諸君伺賊竄向撫建一帶務須捲甲疾趨馳出其前併力邀擊目下部署已定實屬無兵可抽伏望督飭現在水陸各營及地方官紳振興團練妥爲綢繆倘有警報惟有登陴固守以待援師弟當飛檄各軍兼程前進

復李少荃制軍 同治四年十二月初八日

現在賊踞嘉應州城採糧增壘南首潮州似亦未必遽動亦未必有意江閩者然其起伏遲速與其趨向終不可測弟初派鮑席劉三軍出境並以劉軍隸席軍俾與鮑軍並駕齊驅連營而進鮑軍出左路則屏蔽東面席軍出右路則屏蔽西面其銓湘平三軍則分駐長定以資彌縫而備策應明知康逆狡悍不待諸軍合圍勢將伺間狂竄江境延袤千里均當其衝而所留之銓湘平不足以資防遏然所以盡派精銳越剿者計非鮑席兩軍不能圖賊而賊水滿堤決終爲大局之憂故以爲防不如剿而仍以剿爲防上策則困之於嘉應城中中策則蹙之於廣東境內下策則賊或由他道遠颺江軍不遇賊而成尾追之勢固

望其得上策中策而虞其終出下策閩粵各軍之不競未嘗不深知之所以部分雖定而不促其行者卽尊意也現在閩粵各軍均經進偪嘉應而左帥亦由平和啟行則江軍不能再緩唯左帥止催鮑軍改道西北而不及席軍以爲東南一路有恃無恐左帥前疏示弱而茲復示强其實閩軍雖較勝於粵軍然賊若悉銳而來正未知作得山立否耳弟卽令鮑軍迅出平遠而令席軍暫留長甯相機進止倘賊已豕突則視其所向而會督銓湘平各軍疾趨邀擊似不便遽移往建昌與廣信葢原駐南安袁州之劉南雲朱芳圃兩軍先後裁撤僅賸朱煥文千數百人西北兵單與東南等而賊之鋌險乘虛亦無定局仍望先生

預爲綢繆之計以備不虞左帥函稱賊已蟻附十餘萬人各處諜報亦謂賊數倍於從前將來傾巢而出其鋒殆不易當明春深爲可慮誠如先生所言若賊志在廣東則地方日益糜爛督撫勢如水火而皆不知兵諸將不和而又不能制其下卓軍之潰闇大半入賊中矣至江西以鮑席兩軍爲最大亦最精且爲東南半壁未敢膜視而不得不論其短長研香能軍遠勝於鮑春霆善戰似亦勝於席研香近來不免矜愎弟屢貽書規之以廣其意而矯其偏尚不至如水投石春霆則與弟新交前在虔城傾談數次每及戰事議論風生令人忘倦而其驕妄之氣亦復咄咄逼人所派之營務處何道台則人更陰狡以之自輔是

猶救焚而益薪將來非導春霆爲不義卽背春霆而自爲不義而終爲春霆之累以春霆之勇略而又有大功豈不重可惜哉況此軍不振則關係匪輕務望先生密請官中堂調回何子廷月由尊處擇一平正通達者薦之春霆不獨責以贊畫機宜亦責以匡救其失並須諄勸春霆於待士之禮隆之以虛文昭之以名利不如言聽計從推心置腹能眞好士庶得眞士矣因聞先生與春霆舊交春霆生平所極敬服弟方倚重春霆故敢冒昧直指其瑕以冀先生有以玉成之也又孫小山與弟本無芥蔕弟亦每事諮訪待報後行前因出省視師默察看司道中惟何道堪辦營務而聞其恃才使氣且與孫小山有夙嫌瀕行微

論及之以覘其意小山極力慫恿且爲之轉誠鏡海以明無他弟以爲果已釋然而又以營務處無關地方之事遂於抵虔半月之後逕行委用不圖小山終以是相尤不欲相助爲理也弟尙在擬書慰留而各司道來函稱其杜門謝客決計乞身祇得爲之奏請假期以黎道暫行庖代乃弟抵省門而小山迎候如常且殷勤倍於疇昔前踞後恭令人莫解人或謂其怒已平欲出視事噫以屏藩之重知命之年而舉動如是耶恐不知者以爲弟擠之不亦冤乎一切用人理財尙有應行振頓之處而非故事風烈有意紛更倘舉措乖方務望先生直言斥責弟雖不肖亦不至護疾忌醫自取不可救藥之證以負　君國而毒地

方惟先生進而教之

致左季高 同治四年十二月十八日

遞奉大咨若以江軍不堵和平不速援閩爲歉展誦之餘曷勝慚悚惟念江西除席婁兩軍外如銓湘平各軍不足當賊想在洞鑒之中至如副後長勝各客軍非主人所能呼應當賊踐伏連平時晚生部分席婁兩軍由龍南越境而不能兼顧和平曾經兩次咨請粵東嚴爲之備不圖置若罔聞及賊宵竄和平極其飄忽江軍已落賊後矣維時晚生深以江之撫建饒廣閩之汀漳光邵空虛爲慮且聞麾下親兵僅數百人公義私情交迫於中而不能自已遞催諸軍兼程前進而其先江後閩者賊勢

如是地勢亦如是不惟席研香婁峻山各軍不能越長會以至上武卽劉克菴黃芍巖兩兄初亦不暇顧閩而亟於顧江議由贛甯以出撫建晚生則請其逕取信豐捷徑回援汀漳兩君現在麾下可傳問也迨賊折竄粵之嘉應州則閩師已經全回又無煩江軍繞道矣至鮑春霆之趨向原囑其相機而行赴武平赴汀州其扼杉關則係第三策奏草早經咨來亦可取覩也晚生雖不肖何至聽鈐峯之言存畛域之見以誤大局以負知交茲所以不得不辯者非故逆指而文過亦欲先生明其用心耳世兄奉其母夫人及各眷口於日前抵江詢悉旌麾入粵刻難回閩擬暫寄寓此間晚生亦勸令小住已於昨日移裝登岸賃

居城內新建縣署後公館世兄稱奉先生之命不許費地方官一錢晚生未敢相强惟世兄急欲來營覲省則力阻之以先生駐節尚無定所而賊之變動無常途中難免戒心須俟嘉應合圍局勢已穩方議止行世兄英華沈靜一見而知爲偉器可稱明德之後也

復李次青方伯 同治五年正月初七日

江省精銳之師均經左帥嚴催出境守邊既無重兵又非勁旅遞聞閩粵諸軍多敗於賊倘任逸出嘉應而鮑軍不能遮之豈獨江西空虛可慮將爲東南大局之憂吾鄉不可不預爲綢繆想老兄早有成算貴友王明府爲守兼優膽識並茂今年兩卻

巨寇穩若長城雖龍南士民好勇善戰而發縱指示實非書生所能所謂不經錯節盤根不足以別利器目下龍南籌防孔棘倚賴正殷須俟解嚴方議調濟至將來論功行賞守令中誰敢先之歐陽惠人品端學裕益見賞識有眞惟敝署朋友已十餘人此時未便更易不獨無事位置卽下榻亦無空齋是以暫在外閒寓居薄送薪米之費弟如不再出省督辦軍務擬卽請其南旋渠欲杖策霆毅各營弟則力爲勸阻以其文弱甚於乃叔季文不若仍理舊業之爲愈耳

致李少荃 同治五年正月初七日

席軍已爲左帥檄催出駐平遠止之不及幸遞接捷報汪逆已

於客臘十二日爲克軍所獘廿二日鮑軍進復嘉應州城餘衆萬餘由豐順一路遁去已經各軍分途追截當不難於悉數殄除即令游魂未能遽滅西竄或不可知東則否矣鄂捻聞已轉皖未審能否與王鎭軍相值一創懲之何道台已爲春霆所逐則又嫌其出惡言也此軍月餉自當源源接濟仰副台命弟非敢故示謙沖實自分菲薄不能不求教益冀得稍免愆尤先生其勿辭

復田忠普軍門 同治五年正月初九日

前此黔粵相鄰尙得粗聞情況自台從入川以後則三巴遠隔無由問訊起居每念閣下智勇功名一旦竟罣吏議令人悒悒

黔案顛末雖未周知天下之意想閣下亦莫不諒之不甘廢錮者弟雖不敏亟下無可藉詞因思逆回日安知非天所以伸豪傑擬諸閣下其有意乎否則當嶠若將終身乃荷　聖恩鄰以爲安危粵寇未平邊知閣下將何以教之

復左宮保　同治五年正月

日前欣聞首
捷書不勝喜
之師有餘之
此賊蹂躪堂
兄前欲入粵
送來閩
致李少荃同
現在邊境經
黔外暫留劉
王鎮兩軍擬

局悉數補給不令短欠拖延第查各軍欠餉百萬有奇仍不能不借資釐卡惟當擇其煩重者酌減以恤商艱至於各起水師亦應裁省糜費一俟事局大定而後改照防江章程鄱湖南湖兩營均須變通振頓虔南距省甚遠且與閩粵毘連各屬風俗强橫各縣缺分瘠苦吏治武備此其先焉者也以外地方善後務懇惠賜機宜俾有遵循爲禱再孫藩司已於本月十六日出銷病假晚生檄飭回任筮吉於廿七日接印惟黎道才行兼優未可置之閒散暫令總理善後支應交代報銷及釐金各局事務知關廑念謹以奉聞

致李筱泉 同治五年正月二十七日

昨日席研香抵省經弟與孫段兩君再三勸駕微有諾詞以黔楚毗連諸賴大公祖就近接濟不得不先請訓示囑弟馳函奉詢湖南現在西征各營是否敷用李次兄能否一行研香所部應否全軍前進每月餉項撥解若干此公有功江西不敢稍分畛域然亦祇能給半無力從多諒荷洞察至於米糧子藥及器械資裝斷非隔省可顧全仗大公祖供其匱乏伏乞逐一示悉以便轉告研香俾得熟爲之計研香積苦行間近復有鴒原之痛迫於時事不敢藉口趦趄第以貴竹瘠貧萬難自立而軍務又非旦夕能了故爾愼重籌維免致將來進退維谷

致楊厚菴制軍 同治五年正月二十九日

再啟者田忠普軍門雄心俠氣勇略兼優諒荷洞鑒弟在臨袁與之共事數載稔知其血性過人現因妄殺教民議發軍臺效力來函深自咎責亟思戴罪立功從前躁氣浮情亦知深自斂抑倘能棄瑕錄用定可收效桑榆因思忠普出關必經轄境其才具是否可用意氣是否已平務望明公於此君晉謁之時詳加察看如果弟言不謬即懇俯賜吹噓矜全末路想其感激圖報不惜頂踵俱糜而尊處正在需人亦可收臂指之助矣

致萬藕舲尚書 同治五年二月十一日

弟忝膺疆寄半載於茲鼎覆堪虞冰兢時懷所幸援師出境會同閩粵之師聯絡成圍遂得藉手而告成功以結十七省十五

年擾攘之局從此悉東南之力以注西北　中興景象指日可期其詳由左制軍具奏想先生早有所見矣豫章十年兵燹民物凋殘今幸四境解嚴自應力圖休養惟贛南民氣素不及腹地之純且與閩粵界連地方尚多伏莽九江密邇鄂疆捻氛正惡亦須增守以固藩籬且散勇降卒紛紛歸籍又當彈壓而鎮撫之疏請暫留平江祥字兩營擇要駐紮餘除鮑軍赴鄂席軍赴黔以外皆一律裁撤以節糜費而安閭閻至釐金一項其中稍形煩苛者於去臘已減汰十數則惟因各軍積欠數逾百萬京外協餉本境善後費亦不貲仍不得不藉此以資補救後當隨時察看逐漸裁併總期上不誤國下不病民敢望先生眷懷

桑梓凡事之有關利弊者時時賜教及之幸甚

致曾中堂 同治五年二月二十五日

皖省前欠周厚兄之餉初因不知實數若干應扣曠若干不敢冒昧代償故備公牘請由尊處彌補繼思節麾在遠無論皖省刻下正在拮据即令守候回示亦屬需時未便使之停軍以待隨即商之孫藩司墊給三萬二千金促其趕緊遣散其餘四萬餘金應否由皖省彌補伏乞酌裁再奉　寄諭飭令江閩各軍緩撤聽候指揮時銓字及老湘營已經檄撤矣此兩軍均係强弩之末早在洞鑒之中至霆字軍已抵豐城鮑春兄欲於該處休息擬俟關外馬到並俟餉有成言方肯拔舍晚生以爲必待

馬到啟行未免遷延江西於補給該營欠餉外另備行糧十萬將來協濟之項應以　廷旨及中堂所定之數爲準春兄在江亦不能多不在江亦不敢減已囑程道以此意勸駕未知以爲然否尚希中堂檄催原奉　寄諭祇令江西協濟鄂皖等省之餉未令協濟霆營然以協霆營之款作爲協濟鄂皖等省之餉似亦可以通融惟春兄欲使江西應付全餉且謂添募馬隊加至三十萬有奇則江西力有不逮況該營不減步卒而增騎兵且如此之多未卜　廷旨及中堂俯允否也究竟江西應協該營月餉若干應否解交兩江糧臺轉發該營伏候鈞示飭遵庶藩司一軍亦經回駐吉安本擬令其赴黔因湖南已令李次青

募勇前進不肯接濟精毅營之餉席藩司又以積勞成病老父倚閭再三請假正在籌商適接廣信警報福建崇安齋匪戕官踞城擾及鉛山境內郡縣空虛盼援甚急而留防虔南之平祥兩軍正在搜捕土匪彈壓地方刻難抽動且相距太遠亦屬鞭長不及故即檄飭席藩司先率勁卒五千馳往堵禦並相機越勦以期迅速殄除不致養癰貽患俟此事既竣再議去留謹以佈聞

復郭筠仙 同治五年三月十一日

弟學識既淺氣質又粗才智本無可矜功名已叨非分惟有遇事盡心竭力稍酬　皇上特達之知即藉以對我同鄉先生而

不至見鄙棄來書獎譽太過五中彌抱不安謹當奉爲座右之銘益自刻勵以期不負先生嘉許之意然正未知能否幾希並難保不愈趨愈下蓋於毀譽禍福之場爭此理欲公私之界自非堅忍之性將來氣衰志惰誠恐不能矜持必至墮落與禽獸同羣草木同腐茲乃大可懼矣惟望先生進而教之先生憂國奉公勵精圖治然而廣東積弊非旦夕所能更張如理亂絲幸勿過急肇慶一帶客匪嘉應一帶土匪似不僅恃兵威謂宜妙選賢明守令苦心辣手芟蕪護苗而又勦撫兼施未始不可以收肅清之效來示所留之勇逾二萬人以廣東近來度支之竭而粵人最好鼓譟恐有不戢自焚之災不若裁汰爲之選擇

偏裨申明紀律則餉節而兵亦精況廣東額設綠營多於各省及是稍得閒暇亦須講求訓練之方雖以欠餉過多刻難振作然係必不可已之事決不可日事因循茲以洪逆發難以來各省概用勇而不用兵然勇亦非異地所生均係三頭六臂豈一易名爲兵遂成廢物乎且勇裁撤以後難保永無風鶴之虞安可竟視兵爲廢物而不思所以轉弱爲强爲亡羊補牢之計是在有心世道者所宜亟加意也弟在廣東半載及在西鄰最久頗悉轄境情形故敢進愚瞽之說未審有當否鮑春霆自係一時健兒然性頗貪滑作干城有餘寄心腹不足弟自該營進偪嘉應卽以江西每月接濟之數飛咨尊處葢慮有無厭之求主

人不知其盈絀而分外供支也現在該營尚駐豐城藉口休息江西除補清欠餉外另送行糧十萬兩並許嗣後每月撥解四萬兩計使刻日起行而不圖仍爲遷延之役前月捻匪由鄂飽颺旋復北犯曾中堂馳檄三催春霆殊不以爲意弟輩不敢進言徒歎奈何而已江西今年春雨太多山水暴漲各處堤岸衝塌甚覽倘遇凶年殊爲可慮蓋以目前之欠餉甚鉅將來之協餉亦繁非借丁漕無從羅掘況以各屬之游匪搶匪會匪齋匪遍地皆然更恐乘機滋事弟委派張子衡所部及劉瑞林一軍分駐贛甯搜捕搶匪該處與廣東毗連各匪得以出沒尚望嚴飭所屬一體緝拏再前月底福建崇安有齋匪之變侵軼江西

饒鉛各縣幸得黃軍門帶勇赴浙之便適抵廣信掩擊破之已經全數撲滅弟調席研香往援尚在半途未到江西此類極多實爲將來隱憂擬俟各軍出境卽行設法查辦總須寬猛得宜方不地方騷擾賤軀頑健惟材力支絀雖勞不治終日如含瓦石從前之所以不敢妄有冀倖者固自諒其德薄能淺預慮有今日耳

復李少荃 同治五年三月十四日

霆營月餉由江撥四萬金異地不謀而合可見凡事準情酌理彼此自無參差惟該營新添騎兵月餉卽令如其所請江西亦無力再增矣程尚齋委署運司適與其才相稱惟黎召民於奉

札後旋丁母憂苦塊哀號不能視事而程尚齋又急須履新祇得暫令孫小山兼理聽候尊處另行委人黎召民治喪畢應否留辦督銷局務均候鈞裁弟因廣信民情不靖游勇逗遛仍令初撥之精毅勇三千人暫駐該郡彈壓責成鍾守等力行保甲緝拏齋匪頭目解散被誘愚民以外亦須次第盪滌之精毅勇除先撤新勇三千五百名外尚餘三千五百人令席研香督同駐吉因閩浙遣散之勇爲水所阻滯該郡屬地方水陸時有劫搶不可不以重兵鎮之席研香以月餉不能就近仰給湖南且以父老且病家喪頻仍屢求盡撤各營請假歸省弟以援黔已有姚李周諸軍計足辦賊前奉令兄筱泉大公祖覆函亦許研

香暫息擬俟鮑營出境廣信師回准其悉數凱撤也贛南伏莽尚多頗有拜會結盟之事普鎮王道均非方面之才殊爲可慮弟欲以張子衡劉瑞林代之何如張道學識均優踐履篤實而人有議其稍偏者劉鎮才尚明幹人亦安詳而人有議其務外者然較之原任兩君則過之遠矣張道劉鎮若經署缺則所部當另擇人婁峻山誠武職中之錚錚者弟曾囑蔭渠制府奏催飭赴鎮定本任迄今未接回音擬再馳函詢之倘可留在江西則地方軍旅均無不可至弟幸際大功告成並無微勞足錄乃荷　天恩優渥　賞給頭銜益增慚悚因念諸將士之沿邊轉戰各司道之數載籌防尚未仰邀獎敘而弟顧先之傳所云貪

夫綱財史所云人耕我食其是之謂乎程尙齋面傳尊諭力卻
教稱茲謹遵命
再查武職自守備以上例由尊處題補所有武職疏防亦由尊
處題參前因軍務旁午改歸弟署通融辦理均經部議有案現
際軍務肅清自應仍照定例是否有當卽候裁示以便會銜分
別奏咨
復曾中堂 同治五年三月十九日
霆軍月餉旣經酌定江西撥解七萬兩自當謹遵鈞命源源接
濟不敢畏難每念中堂 王事勤勞席不暇煖而晚生輩轉得
深居宴處五中甚抱不安苟有裨於士馬之飽騰何敢不爲之

盡力前者奏定四萬兩並有函致少荃宮保謂難再增原以京外協餉尚多不得不稍留有餘以補不足今蒙陳明免添陝甘協餉自可挹彼注茲矣筱泉公祖既以席研香全餉委之江西並催解李次青半餉合算則在八萬內外以江西之力不惟不能兼顧李軍即席軍並難獨顧席研香亦以近鄰毫無指望概仰給於隔省轉輸有時緩不濟急且爲數太鉅將來難於取盈又恐事權不專成功難必故力請假省親晚生以援黔之事本係湖南爲政是以不敢勸駕茲奉鈞諭當即慫恿其行並令迅返章門面籌餉事若能照筱泉所議裁汰三四千人則供億較易然湖南脣齒之國終不得隔膜視之承中堂以剿辦捻匪之

策下問仰見雅量虛衷晚生未能深悉情形不敢妄陳管見而要其大指不外前諭謂變向來尾追之習一語蓋地本利騎而賊復多騎跟尾追逐是以短而攻長宜其不能操勝算或謂河南滿目荒涼民無所歸是以甫散復聚軍務吏治必須相輔而行此固老生常談似亦爲時事之要著也

致李筱泉 同治五年四月初四日

頃據席研香送來該營營務處謝道稟稱於前月廿六夜在於吉安城外拏獲搶匪陳連茂等三名並搜出逆書逆印各件訊據供稱大頭目曾湘帆住在湘潭十八總窰灣裏梅家洲彭太盛飯店結交拜盟因知吉安係各散勇經過之處故令伊等前

來邀接等語一切詳細容另備公牘前來誠恐曾湘帆聞信遠颺貽將來禍根故特馳函奉告即祈嚴密查緝陳連茂等現交吉安府縣審辦又據供稱曾湘帆係湘鄉人已保藍翎知縣陳連茂係湘潭人已保都司又查逆書逆印有忠義堂紫雲山洪字號等字樣合併奉告

復鮑春霆 同治五年四月十八日

承示馬參令永熾窮老有投荒之苦歷試爲可用之才囑即釋禁送營列保免遣仰見執事英雄面目菩薩心腸實堪敬佩但馬參令以在禁官犯勢不能憑空脫縲絏而服戎事即弟亦礙難將獲咎人員無端奏派赴營效力是以客冬曾覆蕪函請即

賜文咨調或爲奏調嗣以未接環章事遂中止是爲定例所拘非敢重違雅囑倘閣下必欲振拔而驅策之應請由尊處奏調或咨請曾節相代奏一經得　旨即當飭該參員走叩軍門力圖報稱至保舉一層總須在奏調之後遇案列入薦章方不致干部駁否則該參員既未能仰邀實惠而有獄管獄各官轉有疏縱　嚴譴想高明應以爲然也

復李筱泉　同治五年五月十二日

研香除三月內先裁二千五百人外尚餘七千五百人每月全餉甚鉅江西本屬難於供支重以　朝命及大公祖諳諭又以該軍有功江西因與司局委曲商量始能定議乃研香到省涕

泣陳情固請開缺撤勇而弟微窺其意似不獨在烏哺之私當
經苦勸再三渠竟固執已見公牘詞氣頗涉不平非惟不敢據
實上聞並不敢明達尊聽故不得已爲之請假前月廿七奉
諭旨分別咨行該營欠餉及黔臬廉俸與各將領勇號薪糧均
截至本月初十止需銀近四十萬司局盡力掘羅先湊二十六
萬金當交研香齋往吉郡撤遣此時計散大半似可毋庸再留
渠擬南旋之時晉省面請訓示江西俟補清該營欠餉卽籌解
次青協餉決不遷延尚祈原諒

致曾中堂 同治五年五月十四日

承問守沙河及賈魯河改騎爲步兩事伏查古來以水制賊事

機互有得失時地亦有異同有謂賈魯河沙多難浚且隨浚隨塞者至改用步卒詢之粗知捻逆情形之人均稱得策亦有謂宜輔之以車制其衝突是在變通盡利未審幕府以爲何如崇安齋匪平後旋有義甯萬載之事幸經捕獲十餘人餘鳥獸散江西齋而不匪者遍地皆然現在通飭力行保甲之法嚴拏行教頭目勒悔被誘愚民地方鑒於前車頗不梗令惟有切禁劣員濫衿書役藉滋誣陷詐索之弊耳左帥始終謂齋匪巢穴在封禁山內請令江西搜捕而其營務處張守與廣信府鍾守均稱封禁山內實無齋匪並稱搜捕有三難其論甚有可採而又不敢遽信故令段培元帶所部前往確查龍南新有蔡姓仇殺

巨案並聞其與廣東始興土匪句連贛甯駐有重兵已令相機
剿辦諒不至於決裂該處異常瘠苦各州縣慣於養癰頌議津
貼章程以資辦公經費第各守令之賢否省中難於周知必須
巡道得人方可就近察看故將王鈐峯撤省而以張子衡代之
此君明白勤懇或者可期勝任也游勇劫殺頻仍雖經隨時緝
獲兇犯而此風未能止息且有拜會結盟行跡尤爲狂悖江西
祇留平祥衡三軍共六千餘人取其紀律尚嚴緩急足恃刻亦
不敷分撥因令何遊擊明亮朱遊擊長發各招五百人來兩弁
係晚生舊部中之錚錚者鹽道奉　旨開缺送部引見以董蓉
初署理該缺事簡適與其才相稱而其立身有本末究在諸人

之上不可不有以風之首府亦奉送部引見之　旨擬以許守應錄署理尚未有定晚生抵任已久一切用人行政所失必多中堂隨在關心況於兼轄之地同鄉數人是必確有見聞務懇逐一指斥俾知改過以後亦知所從則地方實受其賜不獨晚生感荷裁成倘有愚衷未達或係傳言之訛晚生亦必致辯不以逆指文過爲嫌中堂其必許我而不以爲不屑教誨也

致左宮保 同治五年五月二十日

江省廣信及各屬齋匪謹照來諭查拏行教頭目勒悔被誘愚民而責成於保甲節據各州縣稟獲首犯正法並各百姓紛紛具結開葷惟接鍾守遞次稟牘堅稱封禁山內實無齋匪巢穴

且寄貴營務處張守原函前來亦力主不可搜剿之議晚生未敢信以爲實故因精毅勇之撤復派段道督帶所部衡勇親往確查相機行止如果必須搜剿則地界三省非江西所獨能爲力務望飭令張守撥兵同進免致此追彼竄並懇指示方略俾得遵循鮑軍於前月下旬陸續啟行席軍已奉　俞旨裁撤贛南土匪甚多不可不嚴行緝捕已委張道署理巡道俾得展其所長肅清邊隅仰慰先生顧念鄰封之至意張道此次來省面陳該處一切事宜於民情吏治無不留心益見先生賞識有眞也

復段培元觀察　同治五年六月十七日

接誦初七惠翰因欲旁稽博採求一妥善之策是以作荅稍遲不謂數日以來仍無端緒也夫以是非利害而論均以弛禁爲然第非確得詳細情形礙難分咨會奏務祈熟商鍾仲甫多派可靠委員入山查勘該山縱橫共有若干里其在江西地面者若干里屬之浙閩兩省者各若干里界址在於何處某處與某處毗連山內邨落若干田土若干某邨落若干戶某田土若干畝是何地名係何族姓以及成林竹木有水溪溝何處若干某處道路可通某處有若干遠又山外某處抵某州縣某營汛道路若干將來弛禁以後應否量移縣營入山究應設立何處某縣營管轄至何處止應否照舊所定地段某處田土可以升科

若干應否從緩再議浙閩兩省應否一律辦理抑或寬窄險夷不同另行設法似宜逐一查勘繪圖註說方能一目了然確有把握此事關係匪輕不得不爲此慎重之計果能辦理妥善則窮黎享樂利之休宵小無潛滋之患其造福於民有功於　國豈有量哉惟是天氣如此之熱禁山如此之寬窮極幽險衝冒瘴嵐殊爲苦事應否先行查勘大概粗與浙閩咨商一俟秋涼而後詳細辦理伏候尊裁弟前有信商之左宮保迄今未接回音台從抵廣信後曾否有稟與左宮保有信與浙閩道府州縣已否接到回音如何荅覆將來入山繪圖應否分帶畫工應否量調人員並請酌奪示知

復李少荃 同治五年七月初一日

前經致書召民代達尊意復蒙專札檄催並咨粵東督撫此君血性過人必不固執前見惟以鹽司大員丁憂扶櫬歸葬似應請循前案聲明更爲得體弟當再馳書勸駕也封禁山內並非齋匪巢穴不過窮人耕蓄謀生搜剿固不忍言驅逐亦非易事若循會哨故事徒令營縣朘削疲氓已諄囑培元詳勘情形繪圖貼說擬即咨商閩浙奏請弛禁便民先生以爲何如前任廣信伍守銘守均持不可弛禁其論既未允當今昔亦有不同矣洋人如來江省設立教堂殊無調停善策查二年之事實出紳民並非沈幼丹嗾之前次既經得意此次勢必踵行臨事之彈

壓事後之查拏從何著手平日尚可預爲之地惟遇考試之時則萬難防範江省士習近極囂張卽如今年廣豐之爲地丁進賢之爲團練動輒鼓譟挾制官長更何有於洋人弟固不惜爲地方受過所慮事至決裂或啟中外衅端其將如之何也姚守隱懷退志經手並無虧空尚有應領之項約三萬金商囑孫小山籌給矣江西漕折行之已久民甚便之一時改收本色浮耗弊不勝言遞奉部文嚴催照舊起運今年尚可以無倉無船推緩明年則無以措詞擬卽瀝情奏懇　天恩定爲永遠章程又恐大干部詰究應如何辦理尚乞俯賜酌裁

再前月接誦手書及鈔示各件此事究應如何朝鮮非不可守

之國而向不競於武恐不足以禦强敵該處係奉　本朝正朔素知事大之義且與陪京勢屬輔車似不可不極力排解也和局終不足恃東南尙易綢繆所願捻逆速平自當戮力以禦外侮惟他族逼處　輦轂之地禁旅虛弱不堪先生成算在胸自必密與當軸預籌措置三三豪俊爲時出整頓乾坤濟時了非先生與曾左諸公誰堪之者

復張潤農觀察　同治五年七月初五日

古人遇災惟在實力修省不徒事此祈禱虛文會垣爲政所從出之地今天氣亢旱如此其象爲澤不下究刑有未平徵之時事如三四年獄緩延至今年始經次第辦出保無有不肖州縣

及書役人等從中舞弊致實惠虛懸者乎又如各屬積案甚多所有羈繫無辜足以上干和氣或居大位者過剛過柔羣情抑塞是亦亢旱所由弟以菲材忝膺此土奉職無狀天降之災夙夜憂懼莫知所措茲承明教謹當遵照各條督飭辦理以迓天庥而慰廑注

復郭筠仙 同治五年七月初八日

奉四月初六日手教並鈔示信稿兩件始悉粵撫之易置係此公一力所爲曷勝詫歎此公不慊於執事固不深知何竟不爲封疆容耶以廣東之吏治民情誠如來函所云必須飭紀綱變風氣力矯之使軌於正收功雖緩可望漸有轉機若以夸大之

才奢靡之性爲之是猶抱薪沃油以救火豈獨無效哉先生治粵之效他不能知其西江肅清容岑亦賴東師之力則弟近在邑管也所保周令士俊則廣東州縣中之錚錚弟在粵亦早心契者也至於督轅共事之難眾所共聞共諒總之君子卽有所短當委曲護持小人偶有所長宜稍爲裁抑蓋所見者遠耳季老顧不及此乎弟自接誦先生此書皇皇無以自主蓋以我輩之離合實爲人才消長剝復之所關也來示謂不樂與之相傾非獨士大夫進退之道宜然卽所以全交弭患宋明之事可爲前鑒此時計已南旋果否於假滿後入　覲尙祈便中示知胡筱鑾函詢先生出處弟以爲用人行政出自　朝廷必得熟習

外間情形則一切取舍張弛方不致於隔閡先生其能勉爲一行以副中外之望否

致張子衡觀察 同治五年八月初八日

昨接公牘當經批覆矣中外交涉事宜固應查照和約然爲和約所有如於城內起造教堂紳民如不樂從不得不設詞推卸卽爲和約所無如貳秀實等來虔散給書本未執文憑之類宜與之折辯仍委爲調停遣之出境總須無滋邪說以汚地方仍不致啟衅端以礙時局剛柔妙用惟在神而明之至於公牘之中不可用夷字及叵測惑眾驅逐等字致滋藉口此次已爲節删轉行矣

復鮑春霆 同治五年九月十六日

承示繆守轉餉遷延殊不可解萬一貽誤咎將誰歸至謂撥銀製辦寒衣原係通融挹注而該守職司月餉不得不拘守定章蓋恐製辦寒衣之銀不准抵扣月餉倘因虧欠鼓譟雖有百喙難辭又如設局團風本係奏定處所即須改設襄樊境上似亦不得不先稟明江西否則由省續解之銀不知交納何地是皆該守過於慎重公事起見尚望俯賜鑒原鄙意以爲貴營嗣後一切製辦寒衣等項之用無妨飭各營總候月餉領回按勇如數扣交營務處轉發委員不必預往糧臺動撥免致將來葛藤彼此難於核結其該糧臺改設之處以盡鄂境爲止若隨貴營

去江太遠則運解難免疏虞卽謂咎歸護送之該地方官究竟於事何補且江省委員總不免於畏縮並希高明酌奪之繆守旣奉委無狀不能仰供指揮已囑孫小山遵照來命遴員更代第王牧現署地方誠恐刻難交卸梅令雖在閒散未知其才果堪勝任與否

復曾中堂同治五年十一月十三日

捧讀兩次奏稿忠誠貫天心血灑地正擬肅書布臆適接少荃宮保來咨欣悉中堂奉　命暫緩進京仍回兩江總督原任仰見　聖明在上　倚畀甚專從此少荃宮保一意視師東南得資坐鎭伏願善自珍攝爲國爲民勿復以開缺爲請昨聞秦關

之賊果回魯山勝算成謀當可痛予懲創王守有才急於自見誠如來諭所云去年余福先之事騙案而作爲搶案一案而欲銷七案以致數人而株連數十人未免志在鷙鷹非父母斯民之道初擬調省會審又恐事白不能曲全因遲久而託他詞以撤之微示警戒非有苛求此次閱兵過饒察看該處地居衝要樂平各屬民風頗頑必須精明强幹之員已令王守回任賀令履新之時不事趨避其器識已遠過人居官極其廉勤尤爲不可多得可惜丁艱而去江西少一循良孫藩司於交卸後卽經起程此君實亦無他惟嫌性量褊急俊道奉調北上暫以許守代之其人廉明强毅且隸籍粵東亦可調停洋務廣信銅塘山

經晚生親往履勘業經咨商浙閩會銜奏請弛禁至於各府縣善後非三十年不能復元齋會匪徒一時尚難淨盡即如鉛山永新之變幾至蔓延殊出意外龍南等處伏莽更多密飭張道劉鎮設法剪除未知能否不至激而思逞力微任重貽誤堪虞祈中堂時有以策勵之至晚生自慚譾陋未敢言培植士人然自抵任以來亦嘗留心物色無奈見聞不廣目前尚覺寥寥惟有義甯舉人已保知府陳寶箴品學尚優膽識亦茂雖閒有不自檢束之處終不失爲豪傑一流以外殊難許可人才雖有盛衰或非前代可比耳

復彭雪琴侍郎　同治六年正月十三日

承示長江水師額缺必須熟習該處情形員弁方可擬補自係至當不易之論惟江西既准咨調不得不轉行各營嗣據江軍贛防各揀員送考前來而孫棟臣獨否初以推讓爲辭繼則謂該將弁相從日久不願遠離是以不敢再强迫奉來諭復囑段培元函催微露尊意而孫棟臣仍堅執前言時江軍贛防員弁已經過考其中亦有曾在下江水師效力之人祇得另備公牘咨送數員不定缺次聽候酌奪以外所需各員或即由貴部下揀補或逕調孫棟臣營弁考驗悉聽大裁

致張月卿 同治六年二月二十四日

捻逆轉竄珂鄉廣濟黃梅一帶偪近潯江幸爲天塹所阻頃又

探報轉竄蘄水雖係敗殘之餘不難刻期殄滅然地方實蹂躪不堪倘使此股再熾則西南交訌勢殊岌岌昨接舍弟來信具陳憲台禮遇過厚體恤入微並蒙辱收門牆五中莫名感奮惟有令其倍矢慎勤以期無負培植厚意而已支應局欠餉除彌補外未知尚欠若干倘爲數甚多務祈奏廣湖南廣西兩省中額蓋敝營後來粵人居半未可偏枯再有餘存則請廣寶慶府學額其楚軍糧臺經手同治元年以前之欠餉雖經設法彌補將次清楚然多以一成折給或以雙款報捐可否前後併計從寬籲懇　恩施出自逾格鴻慈至於省城昭忠祠仰荷鼎力成全工已告竣惟上年接張潤農覆函謂楚軍陣亡病故員弁勇

丁總局無案可稽殊爲詫異竊思敝營除病故勇丁不計外所有陣亡傷亡以及積勞病故各員弁與陣亡傷亡各勇丁甚多均經分別詳咨並蒙隨時請　卹何至難於清查祇因翟式之請假回粵之便僅將同治二年坤一抵營以後所有陣亡病故底冊撿出請其帶來核辦而以前底冊緣統領屢易或存舍下或在蔭渠處刻難取齊望飭軍需局詳細檢查勿令遺漏俾得一律入祠以慰忠魂而光祀事是所切禱再墊修祠費係楚軍彌補欠餉所收大洲釐金存項蔭渠另捐千金想已收到坤一屢囑舍弟酌捐而來函並未提及茲託翟式之查問如尚未及措即由此間付來其祠中一切經費一俟捐項湊集後應否置

買產業以垂久遠當由彭道陳守經畫仍祈俯賜指示將來諸事告竣並懇專摺奏明則存歿均感厚德矣再部查請　卹各員弁履歷因有前在別營得過保舉儆營無案可稽今身死家遙甚至行知已經散失無從查取造送可否據情咨覆大部仍照原報官階議卹均候鈞裁泗城之匪計已蕩平尚祈便中示悉

致左宮保　同治六年三月初四日

聞鮑營追賊入陝非先生不能提挈此軍惟鄂省餘氛尚在往來犇突頃復聞彭方伯戰歿全軍盡覆是亦曾沅翁素所得力者目下情形可想而知克菴副帥諒已成軍來鄂高果臣軍門

尚無入江之信張子衡擬請添募三千五百人自成一軍業經具稟尊處惟此項行糧如須江西給發則不得不以每月協濟大軍之二萬金藉資挹注江西度支拮据早在洞鑒之中客臘奏請改撥席研香協餉已瀝陳之當經咨達冰案此次平江營欠餉既須補給三萬金該營西行又須另行募勇值此丁釐不旺之月未免倍形支絀耳

復張子衡廉訪 同治六年三月初九日

正在肅復適接續函並誦摺稿當轉請高杏邨細加斟酌隨經另擬摺片兩稿似較妥協蓋謝 恩摺內不便請假省墓況值西陲事棘尤非所宜言不若就 寄諭中帶勇赴任一層聲請

回籍選補精銳藉以便道省墓殊爲順理成章初擬馳候尊裁又恐日久遲誤祇得代爲繕發錄稿附呈電覽貴營欠餉日前已委解起程想不日可到承示以虔南情形詳告何鏡海俾得恪守舊章曷勝感佩

復何鏡海 同治六年三月二十九日

張子衡所部既奉 旨調自不應留昨據稟稱瑞金事已辦結將來能否不致再生枝節來牘請留捷勝軍在虔改調祥營赴吉已經移會瑞林兄查照釐金總局既歸尊處則分局自應仍歸本府以符舊章雩都一案瑞林面陳委曲與來函略同當催令回防會商執事妥速辦理貴缺如果不致虧短實爲厚幸否

則亦請勿以爲諱所撥今年釐金儘發今年兵餉從前虧短之項想經前任挪移彌補否則虔標何以絕無一言其挪移何項張子衡前稟並未聲明當俟其來省時面問記名兩字一交部議斷無不駁初意可奉　特旨照准不圖爲霆軍所誤謹錄

上諭寄覽可否頂覆則俟接部駁時議之部中新定章程十二條似專爲杜部書之弊起見將來經承恐不能上下其手尙希加察至於地方吏治民情與夫一切張弛事宜誠如來函必須兩三月後方有把握以執事之才如能俯就範圍一歸步步踏實則何事不辦弟雖好聽人言亦決不爲浮議所動願執事勿以爲疑段培元堅請開缺慰留再四並曉以是非利害無柰斷

不可挽不得不聽其去此君此舉實屬大誤不惟人疑弟有吹求使之不安其位且以葉姓正在上控人將謂其懼死乞身渠官聲素佳臨去竟被謗議殊爲不值何妨稍緩乎

復曾中堂 同治六年四月十一日

丁糧改錢收銀因其開徵在卽已飭司道一面繕發告示一面妥議具稿由晚生處送呈中堂核定而後詳請會奏以臻妥協交代報銷兩項其弊不可勝言現在設法清釐頗有積重難返之勢孫棟臣侈然自大誠如人言每來省垣儀從甚盛而又好與人事時有請託之詞有時故示殷勤尤令人嫌惡然其性尚愚直巡緝亦屬認眞晚生抵任以來下游劫搶案犯該營破獲

頗多部將似尚有得力者二月潯陽之警孫棟臣不得報即撥礮船赴防心竊感之其闔內笞人之事此間實無所聞仰懇中堂暫時寬容以資熟手更易統領刻難得人至於饒廣港汊紛歧該營節節分布近來劫搶之案多在陸路亦可見地方匪徒尚眾而水路巡緝較嚴目下未可鬆勁並請暫緩裁撤晚生惟當申誡孫棟臣並傳諭劉養素極力整頓聽候調操仍隨時察看情形如可酌撤再行商辦是否有當伏乞尊裁昨接部咨於前月十三欽奉　上諭孫小山留京另候簡用以文友石補授藩司王子堅補授臬司文友石老成忠厚王子堅亦慈惠廉明然所資乎左提右挈者晚生殊遜謝不遑也務望時賜教督俾

與該
復鍾
月摺
之項
百餘
王大
名目
所必
約毋
耳弟

駐河鎮衡勇擬俟茶市過後即將該營調回省垣雖現在捻逆下竄之信已鬆興國大治教匪亦經捕獲殆盡無煩徵調而會垣重地又值鄉試之年似須數營彈壓也去歲湖坊之役李參戎所帶弁兵借支該縣銀兩初次不得不照例批飭該營自行歸款其實江西各處陸營一經調動無不另給鹽菜錢文儘可由尊處援案復請便當批允以免偏枯將來執事亦易呼應禁山之事遞經函催閩浙督撫迄今未接覆書如果不以爲然祇合我行我法矣

復何鏡海 同治六年五月初四日

文輔卿已扶病履新在執事自以早卸仔肩爲快而弟從此不

免南顧之憂且以執事之才復投閒散豈天地間竟少位置斯人之處耶惟同居省垣得以朝夕接談俾弟不成聾瞶是亦幸矣吉安分局已飭司改委楊守以外各卡員自應隨時察看以次更易該分局錢價浮冒與各卡員任巡丁賣放誠如來書所云已撤之卡毋庸再設興國一路私販既多堵截殊非易事曾與督銷局徐孟卿議及之恐非兵力不能也賭匪固應嚴懲營弁包庇尤爲可恨榮護鎭何以不肯振頓始信人言有因其武職干預地方詞訟已照來教通飭各營並移會兩鎭一律嚴禁定南逆產務望速爲清釐免致纏訟勘斷惟期得平亦何能徇蕭姓之意頓翻前案關稅一項祇合暫時敷衍江海關絲稅尙

恐難於提來而本關事務一時亦難大爲更張當熟籌之

致劉蘊齋中丞 同治六年六月初二日

湖南撤回弁勇太多誠如尊慮所幸湘鄉匪類立時撲滅瀏陽竄匪亦在江西萬載殄除從此當稍知懲創然該處江楚交界齋匪教匪蔓延最寬必爲將來之患門生現調長營駐之境上嚴檄袁瑞府縣認眞緝拏伏乞飭瀏陽縣協力查辦以期一律肅清其湘衡一帶哥老會匪尤屬誅不勝誅似宜通飭各屬官紳力行保甲稽察奸宄設條教以開導冥頑責戶族以安插游惰其怙惡者則重治之或可漸醒迷途潛消後禍吾師雅化在人湘中紳士多出門牆自當奉命唯謹也抑門生更有請者湖

南風俗素樸近則競趨奢淫其端開於巨室商民尤而效之諸弊皆由此生並乞設法禁約爲禱至援黔師已深入似難功廢半途席研香頗善治兵以之代兆寶巖方伯洵屬得人惟該營餉糈兼賴各省捐項江西經門生出示曉諭並分派各府又得所委之王祝三觀察辦理得宜是以富戶尚屬踴躍乃以久無執照塡給卒至徵解不前若用本省藩司實收非惟諸形滯礙亦無以取信地方將來席研香到營一切自由吾師主政務望寬爲請領迅發來江否則此數十萬捐輸可惜卽王祝三亦覺進退爲難矣

致丁伊輔學士 同治六年六月初二日

承賜佐治學治兩書實爲仕途指南先後照刊四百部遇有府縣稟辭赴任各送一部以佐副訓飭吏治勤求民瘼之至意惟江西久經兵燹民彫物敝刻難復元現因京協各餉太多釐稅捐輸仍形苦累且以界連六省風鶴頻驚本省齋教匪徒亦相繼萌動雖經隨時殄滅地方未獲安全兼之洋人動與紳民爲難尤屬調停無術至於民風尚儉而士習則澆薄不堪官吏尚廉而公事則因循不振門生自慚譾陋欲求所以激濁揚清振聾啟聵伏乞時頒教誨俾有遵循

致曾中堂 同治六年六月初八日

春霆病已漸痊未審能否速出峻山頗以北直餉絀爲言聞

命或即就道雖勇略微不及春霆而操守清正紀律嚴明則過之閩鮑營將士竟屬意宋軍門得毋利其寬縱若以擇帥居奇其風似不可長春霆再起則毋庸議丁漕改收銀兩及漕折逾限加價據該司道議具詳稿前來事尚可行惟各州縣照銀折錢難於由省酌定價值恐該書吏因緣舞弊任意低昂謹將原稿轉呈尊處即望俯賜核示另稿請自七年爲始每漕一石捐銀六錢每地丁一兩捐銀三錢以五年十年爲期以爲善後經費且請先行會奏殊屬諸多滯礙已經逐層批駁令其再與省外各屬官紳熟商各就地方情形分別辦理昨又擬請祇加漕折之六錢銀以備漕船漕倉之用即爲將來起運地步事雖應

爲然與正項改收銀兩並行不免苦累目下尚無成議

致曾中堂 同治六年六月十三日

孫棟臣事晚生初亦知中堂具有深意而不敢遽信爲然是以未將前書宣諭惟以微詞喻之令其自斂日前來省氣焰頓衰此君之妄處實其駛處巧處實其拙處尚不難於鈐束茲旣仰荷恩施擬即傳來省垣再行嚴切規戒此後倘有驕縱廢弛自當據實請參斷不回護至於中堂凡事一秉大公豈復庇一舊部晚生何所用其瞻顧前月進賢境內迭出搶案內河與江軍彼此互推已令孫棟臣繪圖貼說以便委員確勘務使其咎有攸歸按章示罰又蒙派往吉安巡防鹽卡內河與江軍各撥礮

船王號因徐孟卿意有所屬並非孫棟臣敢於梗令晚生亦以徐孟卿續經請示尊處乃姑聽其所爲或彼或此總宜專派一營捻逆盡竄山東則畿輔自當設備蔭渠之子思謙現在敝署據稱直隸無可靠之將無得力之軍實屬可慮霆營陸續裁撤應否酌留數千人隸婁峻山以資追勦且使其猛將勁兵不致流而爲寇季高先生來函亦稱老湘營屢獲大捷賊勢甚窮已與克菴果臣分道入秦遏其竄鄂豫之路矣晚生於地方一切事宜不能不隨時達之左右尊處事甚繁雜非有指教之處無煩逐函作答以省文牘而養精神免致轉抱不安是所切禱

致劉蔭渠制軍　同治六年六月十八日

捻逆搶渡運河竄入齊境則轄疆又須設防未知節從曾否出省督師麾下諸軍果否得力此股自擾鄂後官兵幾不能攖其鋒大軍進止總宜持重飽春霆請假回籍曾中堂擬將該軍陸續撤遣以一萬數千驕悍之卒保不至流而爲寇江西係其熟游之地尤虞復循前轍惟有屬婁峻山月行招募或藉以收其猛將勁兵大概婁峻山目下難於回任麾下殊少一臂助耳吉甫以豪邁之性樂就拘束之地竟於前月移來敝署讀書其志實非紛紛諸子所及叩其所學亦極有進益愛之敬之

復郭筠仙 同治六年六月二十日

自聞台旆南旋無日不神馳左右綠野之優游自得蒼生之屬

望彌殷先生憂樂關懷恐東山未可久臥也承囑黃族之事已經密檄嚴拏地方有此兇惡之徒侵侮忠臣烈士之後官斯土者不早芟鋤而扶植之良足愧矣容俟獲案定擬再行報命弟抵任瞬及兩年深爲吏事所苦然所行皆一切苟且之政究無裨於國計民生屢擬上章請以軍務自效而度德量力遠遜時賢又不免長慮卻顧耳秦師近有捷音惟東竄一股渡運入齊畿輔亦當設備未知蔭渠所練之軍可得力否湘鄉老於兵事欲以持重剿其兇鋒乃師久無功致滋衆口今竟何如倭相因同文館之設引疾乞休　朝廷竟聽其去士論惜之

復劉霞仙中丞　同治六年六月二十日

仰斗山久矣因未一親雅範不敢遽申款曲上瀆清聰茲承手
教殷勤不勝欣感伏維閣下望重儒宗勉應　朝命三年敭歷
懋偉績於關中屢疏乞休尋舊遊於湘上從此等身著述何如
過眼功名惟是時局多艱需才孔急來函謂不欲與聞時事恐
不能如願相償也弟承乏章門幸以强鄰之力蕩平髮逆邊境
解嚴然兩年以來土匪相繼蠢動地方善後之事尚屬頭緒毫
無且以他族偪處潯陽動與紳民齟齬自維力微任重隕越時
虞以視閣下身退名高不啻雞鶩之於鸞鳳也尚望不棄菲葑
時頒訓誨爲禱承囑黃族之事已作爲訪聞密檄府縣嚴拏務
獲地方有此兇暴之徒鄉民無不被其魚肉豈獨忠壯一家俟

定擬時再行報命

致張月卿 同治六年七月初五日

尊體近來何似騶從行抵何處是否繞道西川甚以爲念夫事之難易無定局惟視其人時之治亂有轉機貴乘乎勢滇黔用兵日久其辛苦彫殘亦已極矣頃聞靖臣中丞軍聲大振次青廉訪屢有捷音兆寶嚴一軍又擬以席研香代將此三公者均具文武之才得先生左提右挈引爲將伯之助兼圻肅清可計日待惟先生去粵則楚軍如赤子之失慈母誰爲恤其飢寒念其勞苦者亦輾轉待斃於窮荒瘴癘之地而已至於支應局欠餉尤恐清結無期江西正值拮据之時殊難兼顧且恐涓涓之

滴未能分潤楚軍二舍弟於五月底歸里在署時備述先生撫愛成全情逾骨肉允宜執子弟之禮藉酬坤一夙心茲蒙教以探討從政用兵諸書遵將原函寄示未審能否努力以副厚期坤一居官既久疑謗頗多自問未嘗嗜利行私人言亦無足畏復翟式之明府 同治六年七月十七日

昭忠祠事及物故員弁甚費撿校感何可言蔭公自製聯語係臨江之昭忠祠俟有揩差入都當函囑其另擬碑文亦難急就總局所上廣額詳稿誠如來教所云由營補具稟咨已囑黃趙兩君斟酌並催彭海門趕辦報銷毋滋藉口欠餉尚有三萬遞經函懇少邨中丞與各當座早爲補給粵中雖屬拮据此數應

亦非難必待潤於西江則似挾以爲餌人誰樂受況值竭澤之時乎義冢極爲美舉正夙夜所耿耿者也

復彭雪琴 同治六年七月二十一日

齊捻深入青萊果能蹙之海隅實爲上策未知諸軍能制其衝突否秦隴事勢益棘土匪起而乘之何左恪靖尚未入關俄人狡焉思啟將來偪處堪虞 廷議有無方略此間現無所聞春霆引疾乞休中堂竟聽其去蓋知其留亦難期得力歟峻山勇略雖不能及而紀律則過之撤而再招極合轉移之法研香定計入黔所請兵餉甚鉅湖南概許之蓋以頻年勞師糜餉此舉務期成功耳湘中來者均稱蘊齋先生力圖振作吏治爲之一

新而保甲尤爲嚴密當可消禍未萌矣

致曾中堂 同治六年八月初四日

承示丁漕改錢收銀不可多著呆語將來起運加價當於此摺預爲陳明誠如尊諭俟與司道熟商如須具奏自當將稿先請中堂核定至於協餉一層連日通盤籌算不得不仰懇酌減二萬金查今年二三四月釐金短少除贛吳各局支給本省防師尚屬不敷外所有省局撥解霆營月餉每次由司庫墊發三萬金或四萬金始足七萬之數時司庫亦空乃僅道庫可動閒款提出十萬兩以資挹注迨後釐金稍旺祇能勉强支持於司道兩庫仍未彌補自七月初各屬科生絡繹而來難免包攬客貨

釐金復形減色冬季可想而知且今年新撥京餉地丁二十萬兩又釐金十萬兩尚未籌解一批至於雲貴閩粵領餉委員紛紛在江守催亦屬無從羅掘此中拮据情形諒荷洞鑒否則尊處正在增兵而江西乃欲減餉晚生與各司道何肯爲此不情之舉也如蒙俯允所請減免譚唐等軍馬隊之二萬兩則朱軍之五萬兩遵即按期如數解鄂伏候裁示浙江江常一帶近有土匪滋事之信江西鉛弋交界之處亦時有匪徒往來造謠惑衆經該府縣拏獲多名頃由省垣派亮字營往駐河鎮防範矣復席研香 同治六年九月初二日

貴營協餉連日與司局熟籌實屬無可掘羅未敢輕諾寡信此

閒度支拮据前覆書中已略陳之現在新撥解京之地丁二十萬釐金十萬尚冀曾中堂酌減霆營之餉藉資挹注否則無可設法矣方命之處尚祈俯賜鑒原培元於謠諑紛起之際引疾乞休遂使小人快意轉得加以惡名　察看之旨早經據實陳明茲將片稿鈔呈祈爲轉致弟斷不敢以去留爲冷煖耳貴營及各營從前歷次駮案均經彙齊大約月內可以出奏此次部駮之謝太守自當遵命改奬餘亦一律覈覆決不擱置

復曾中堂 同治六年九月十一日

昨夜祇奉覆示爲之繞牀而行今晨與各司道熟商僉稱中堂正在兵餉拮据江西本屬轄疆無論如何支絀目下不敢不勉

籌全數接濟將來如實力難爲繼再行函懇減免自可仰邀體恤也其湖北之五萬兩已於初二日據局詳委員起解矣惟軍務利鈍似亦有時幸勿過於焦勞爲禱直隸之事此間亦未得有確音凡引　見回江人員均稱梟匪已經擊散餘衆無多或稱賊騎僅數百人飢民蟻附尚夥並謂蔭渠計在招撫奏停所調黑龍江馬隊而湖北繆守探報則云官軍屢次剿敗賊勢極其披猖前後虛實未知孰是江常土匪破獲多名大約無事惟玉山有刁矜聚衆之信該府縣來稟既稱與局紳挾嫌又稱因派捐藉口當經檄委周道溯賢前往確查起衅原委與實在情形現尚未據報覆甚以爲念潯郡洋人在雪山蓮花洞地方租

地造房隨經百姓撤毀皆由景道釀成雖經黃鎮調停亦覺涉於遷就且景道庸懦如此將來殊屬可憂已經嚴行申飭倘再不自振作定當據實奏參斷不稍事回護至前覆奏之摺收處嫌促誠如尊諭其甄別摺內未將給咨送部一層隨案聲明尤見晚生之疏耳

復魏柳南太守 同治六年九月二十五日

前奏已奉 特旨照准想已轉行到虔交代積弊甚深誠如來示現將該局極力振頓無奈格礙甚多是以未盡就緒游勇果由何路出境似應知會前途以便預爲防範席研香委員在尊處招募目下計已成營陸續啟行挑餘丁壯務須妥爲遣歸安

業免致聚滋事端雩都譚謝兩案正兇有無緝獲伏祈會同瑞林妥速辦結庶不致於株累蔓延龍南邇來何如地方風氣雖形獷悍實由吏治未深講求各廳縣果能矢清矢勤遇事又能詳愼士民斷無不畏而愛之可以爲所欲爲是賴賢太守督率之力既有津貼調濟應請認眞舉劾勿避怨嫌自足以昭懲勸寓觀摩矣

復鍾子實　同治六年九月二十七日

再前函詢令郎令孫音耗日久不敢荅書誠恐以慰弔之詞轉增哀悼茲奉月示彌難爲情然而父爲忠臣子爲孝子其死逾慘其節彌彰遠邁馬伏波近同史閣部有後如此可謂不負所

生而無遺憾矣而況　天恩優渥世職緜延更足以慰英魂而光家乘伏乞蓬觀頤養勿過感傷爲禱薄具賻儀聊表生芻之獻並希台登

復鍾仲甫　同治六年九月二十九日

來函領悉明年鵝湖書院卽如尊命改聘華堯封主講弟亦先有成言鄭咨臣品行甚優夙所欽仰信江一席自不能另屬他人惟吳棣齋難於賦閒擬卽另爲位置江右向爲人材淵藪理學節義事業文章宋明尤盛近日頗不如古是則弟與賢守令及各山長之責也其應如何嚴立齋規敦崇實學務望商之華鄭兩公善爲作育俾知砥礪廉隅講求根柢庶士習文風蒸蒸

日上矣弋陽縣溪西橋田租撥入書院代行衙門據僧人一面之詞大加批駁時弟尚在出巡未回昨據舉人吳墉等來轅具控仍飭該縣訊斷詳辦歐陽教諭欲與乃弟一同進京會試第須回任起咨可否將前案速爲議結玉山一案細繹遞次公牘似不足於王令而又若有未吐之詞其實無容瞻顧

致張月卿 同治六年十一月二十二日

日前拜讀疏稿洋洋數千言情形如繪籌畫合宜固知必邀俞旨嗣准續咨果然惟江西兵燹之後滇黔兩捐難於並行前函謂將改黔爲滇實爲正辦而疏中何未提及現兆方伯已被吏議部照又久未須來捐項不能收解黔捐或行或止坤一已

馳請蘊齋先生速爲酌裁特恐其未肯遽捨尊處可否仍照原議趕緊分別奏咨將來尚有涓滴之助否則難期踴躍前之皖捐屢設屢撤者以黔捐已占先著各捐紳無從勸辦也王祝三於月之十三在寓溘逝一家六十餘口何以圖存幸有第二子候選知縣王向榮隨侍在江其人精細老成黔捐卽已深資其力如果開辦滇捐伏望札委襄辦局務以資熟手伊家亦受惠多多矣

復趙慶池 同治六年十一月二十二日

黃司馬昨已領餉五千起程此間日形支絀恐難再撥鉅款遞經函懇蘇李兩公早爲貴局清結欠餉覆函無不俯允不料其

置若罔聞擬再致書乞憐未卜能否有濟至於零星章程不能不重費脣舌似未便由弟瑣瑣也倘當座始終不肯體恤即請會同海兄趕辦報銷送來並切實聲明從前如何積欠如何折算與目下仍如何拖累另行具稟以便咨催或即具奏請　旨飭催以外殊無別法此意曾對褚季良言之矣海門報銷延擱予人口實眞不可解當再函促之忠祠義冢煞費經營存歿均深銜結郭司馬捐項弟當時有無通融之言不能記憶既承來囑自當便中爲之吹噓貴鄉受害情形聞之令人髮指將來想可達　天聽耳

致李和甫觀察　同治六年十一月二十二日

弟在營時原有成言不管餉項惟聞支應局員久受拖累未忍袖手旁觀且舍弟在家亦不免各散勇及各債戶之索擾伏祈俯賜體恤速爲設法清結則賤弟兄與該局員均荷隆施敝營欠餉之多與折給之少實爲近來罕有想蒙執事矜鑒也

致李少荃 同治六年十二月初四日

再聞諜報欣悉大軍贛榆之捷任逆伏誅從此賊膽皆寒軍聲益壯捻氛掃蕩在指顧間惟聞公於賊逸膠防不勝焦急甚有吐血數升之語具仰忠憤而鄙意竊不以爲然大凡軍務期於成功區區利鈍功罪之間夫何足較古名將姑不具論如曾中堂之剿辦髮逆公之所知也此後亦難保所向皆捷尚望爲

國自愛宏此遠謨時方多難能擔當艱鉅者惟公與曾左數君子故不敢不進一解焉尚祈垂聽

復曾中堂 同治六年十二月初六日

承示酌減協餉萬金仰見體恤之至意欣聞贛楡大捷任逆伏誅斬獲過半誠如勝算明春當可減兵可見天下無不可轉之機要在持以堅忍不爲區區利鈍功罪所撓耳蔭渠請練八軍原爲拱衛京師之計 朝廷力排羣議從之乃以內地梟匪數百剿辦半年一任豕突狼奔蹂躪畿輔殆徧則今日之被 嚴譴固宜聞其精神智慮遠不如前而所部又無得力之將未知尚能重新壁壘收效桑楡否景道於蓮花洞一案實屬始終糊

塗本擬即會尊銜登之白簡繼思該關向係旗缺斷難由外揀補而朱修伯謂內務府諸人多遠不及景道誠恐後來者更不如法是以尚在躊躇可否再行察看以定去留尚祈速賜裁示

致劉蘊齋 同治六年十二月初九日

前准部咨令江西與尊處及湖北安徽均自明年爲始起運本色倣照江北河運辦法應覓民船裝運抵通等因查江北辦理河運較易爲力似非他省可比而江西漕多路遠其勢更難且本省民船不堪重載不能不取資鄂省誠恐同時起運應雇船亦不敷在在均形滯礙第遞准咨催未便竟置不論業經查取河運並江浙兩省海運各章程前來以資核辦尊處能否如期

全數起運抑再展緩一二年或先試辦若干果否倣照河運抑辦海運以及海運應否由蘇接替想有成議務祈迅賜示知並頒發一切章程俾倣處得以參酌又奉　廷寄飭提制錢三十萬串由輪船解赴天津江西正患錢少如此鉅款殊費收羅且以錢之厚薄大小不齊更虞挑剔尊處能否照辦如數抑奏邀免解或酌解若干以及每萬串運腳實需幾何均祈詳細示悉

劉忠誠公書牘

卷之四目錄 同治七年二月起至十一年十二月止

復朱修伯少卿
致曾中堂
復彭雪琴
復曾中堂
復朱修伯
致曾中堂
復黃殿臣
復夏芝岑部郎

復黃蘭舟觀察
復曾中堂
致曾中堂
復何鏡海
復何鏡海
復何鏡海
復曾中堂
致張月卿
復何鏡海
致劉蘆齋

復何鏡海
致曾中堂
致曾中堂
致彭雪琴
致曾中堂
致曾中堂
復李黼堂
復文輔卿觀察
復左宮保
復馬穀山

復曾沅甫

復江達川

致曾中堂

復夏芝岑

復馬穀山

復延樹楠侍郎

復彭海門觀察

復胡硯生山長

致帥子文侍御

復朱修伯學士

復劉靖臣制軍
致曾中堂
復朱修伯
復景介臣
致曾中堂
復夏芝岑
致英西林中丞
復劉詹巖
復朱修伯
復黃殿臣

復馬穀山
復沈幼丹中丞
復孫棟臣軍門
復彭雪琴
復梅小巖方伯
復李筱軒
復王子堅方伯
復劉蘊齋
復蔣璞山中丞
復曾中堂

復李筱軒
復英西林
復曾中堂
致張竹汀侍御
復曾中堂
致劉蔭渠
復曾中堂
復黎召民
復劉詹巖
復文星崖王補帆

復許仙屏提學

致胡筱蘅侍郎

致李筱軒

復朱修伯

復文輔卿

復曾中堂

致徐壽蘅

復王紹秋

復景介臣

復勒少仲觀察

復華堯封山長
致曾中堂
致朱修伯
致何小宋
致左子重
復郭遠堂中丞
復許仙屏
致王潤生
致毛旭初尚書
復周崇軒鎮軍

復何小宋

致劉蘊齋

致李筱泉

復李少荃中堂

致譚文卿

復覃玉次

復鄧鵠卿觀察

復曾劼剛襲侯

復李筱泉

致文輔卿

復何小宋
復鮑華堂中丞
致李筱軒
致江幼陶觀察
復吳南屏郭意誠羅硯生曹鏡初
致李筱泉
致陝甘雲貴四省督撫
致黎簡堂
復譚文卿
復李黼堂

復朱修伯少卿 同治七年二月十一日

東捻全殲時局遂振少帥功愈高而氣愈下眞是一代偉人西捻已竄近畿目下情形何似援師既經四集想亦不難殄除惟根本太覺空虛每虞鞭長不及此次事竣之後似宜酌留勁軍是亦順理成章之作先生定有勝籌內亂漸平 中興有象 皇上親政在卽 聖學宜急講求外議謂宜速起蘭蓀先生以資輔導而不煩以機務尊意以爲如何

致曾中堂 同治七年二月十九日

前函謂難辦運本指新漕而措詞殊欠明晰蘇浙兩省海運章程均經移覆到江事煩費重江西尤屬隔礙難行不獨無沙船

一項部議原令江西倣照江北河運今江北既改爲海運則江西自可援案奏展即聲敘改辦海運更難一俟河運疏通再行遵辦惟此次疏內應如鈞諭預先提及將來起解本色必須酌量增收農部早見及此四年議覆孫小山奏定折收章程有該護撫疏稱即漕運復舊亦不出此範圍想係確有把握云云其微詞也解京制錢謹遵鈞諭勉力籌辦多則照鄂省二十萬串少亦解十五萬串俟再催取鄂省運解章程到江以便倣行籌復鼓鑄誠足裕國足民五年曾經嚴定章程並將一切陋規盡行裁革無柰鑪頭狃於私鑄之利多方刁難迄未舉辦僅於每年底押鑄一卯樣錢而已江西停鑄雖祇兩年然未停鑄以前

領銀購銅徒供私鑄其弊猶有不止此者其每卯所繳藩庫之錢卽係買回藩庫發出前卯之錢是以地方不惟同治制錢甚少卽咸豐制錢亦少不得不略爲陳明直隸情形何似援軍有無捷音此閒遠無所聞甚以爲念如果西捻撲滅則霆峻營似可酌裁想中堂已有成算李忠武公擬附祀張江二公祠內並擬改名四公祠續經咨覆尊處嗣商之各紳意殊不以爲然蓋謂江西首崇張江二公非他人所可並列且奉　敕建專祠之旨附祀亦覺不安以外尚有塔忠武羅忠節王壯武蕭壯果李忠壯諸公均應建立專祠既未便盡附又未便有附有不附不若另行建祠合祀六公並將江誠恪公移入每位仍各爲一室

門前則列書某公某公祠稍於專祠之義相倣其說似屬可採
現有公地可建祇須籌措工料經費是否有當伏乞酌示
再江西歷遭兵燹各屬衙署廟宇各項蕩然無存曾於五年冬
間經善後局議詳通飭各屬先擇最要各工照蓮花廳永興縣
城工勸捐興修許以請獎尚未核奏嗣據廣信府縣稟稱地方
富戶難於再捐且極言勒捐之弊該府上饒貴溪玉山鉛山四
屬官紳會商情願按糧捐派立法頗覺簡便易行當經批准又
以捐修貢院號舍奏請獎敘接准部駁除軍務省分捐修緊要
城工准其請獎外其餘各項工程祇准加廣學額不准請獎復
經通飭各屬知照誠恐富戶難期踴躍並令察看地方情形會

商城鄉紳士能否倣照廣信糧捐辦理現僅據撫瑞兩府屬稟覆按糧捐修以外各屬則戶捐糧捐均不能辦似難勉强其未經部駮以前已辦戶捐紛紛索獎尚費周章茲因撫州糧捐亦請加廣學額與部議戶捐准廣學額稍有未符謹會台銜奏請飭部議覆免致將來參差除將摺稿咨呈冰案外合併陳明伏乞俯賜察核

復彭雪琴 同治七年二月二十九日

日前奉誦覆函具徵雅意展玩楹聯屏幅魄力雄大骨格清奇仍饒嫵媚風流之致詩中有畫畫中有詩字亦相髣髴也令人欽佩無已弟本意得一即足未敢求多乃倣友誤將餘紙封投

以致重煩筆墨此中似具因緣惶悚之餘而又喜出望外貴體失血之證惟在調攝得宜弟由梧帶來桑寄生膏此間之病臂强者輒來索取聞亦有效未審有當尊恙否寄上一瓶尚祈愼以用之弟不知醫道且不辨藥之眞假耳長江水師事宜已經出奏江西考送各弁想蒙錄入矣

復曾中堂 同治七年三月十三日

同日接蔭公函惓惓以直隸軍務爲憂甚得人臣去國之義其於受人排擠陵侮亦微露於辭意之閒其實擠之侮之者不值一笑究何損於蔭公小人情狀大概如斯宦海浮沈又勢所必至惟有視爲固然而已謹遵鈞諭卽以此意懾之景介臣同濤

始知蔭公已抵尊處復遣人於境上迎候乃因病泊濤三日竟揚帆而去瀕行作書來辭中有恐累晚生之語是其不欲迂道故託辭耳否則何至設想如是之迂相待如是之薄七年之別咫尺相違不能無憾於此老矣直隸協餉十萬兩已飛檄濤關於華洋稅內湊撥前奉撥皖師協餉二萬兩因念畿輔援軍不得不設法挹注此後殊難源源接濟客臘寄呈宣紙敬求法書務懇撥冗一揮爲禱

復朱修伯 同治七年三月十六日

西捻爲各軍掎角其勢已窮如能戮力同心自可刻期殄滅若事權不一則相州之潰亦不可不虞咏史作總統其如臨淮何

可否請以親王爲元帥左李兩公副之左提右挈臂指便靈此我　朝故事也都中以韓彭待曲逆未知能否克副所期至謂臨淮本無滅賊之志人言眞可畏矣仙吏已經開缺所謂祿薄或是戲詞淸河書來盛稱其病增劇未必遽肯赴滇洋人如知自斂則是天啟其衷否則不戢自焚豈獨我之不利潯郡主教尙無來省之請想亦不欲再與士民爲難耳

致曾中堂　同治七年四月初九日

天津練餉謹遵尊命添解五萬合二十萬串已飭司局趕緊辦理另修李忠武七公祠所需經費祇合於司局設法昨因彌補舊案交代札查歷年所提丁糧軍需及加價兩項收支若干俟

知現存確數擬即酌撥五六千金否則或於釐金挹注總在秋冬可以興工李忠壯諱臣典於克復金陵後數日積勞病故查奏案及傳以前隨令弟沅浦先生援江奉　旨於吉安江甯安徽各建專祠應否即就吉安立功之地飭該地方官紳建祠入祀毋庸在省建祠尚祈裁示糧捐一事誠如鈞諭不能不並取貧民初以江省久經肅清各項工程多不可緩而戶捐既不准請獎且其中流弊亦多又以目下丁漕折收甚輕故不得已曲徇其請既而權衡利害輕重之間頗以爲悔如奉部駁當即分別飭停西捻南竄懷衛都門當可解嚴所望諸軍併力一心殲茲餘蠆又聞陝回披猖勢將復竄河堡現在黃流盛漲當難飛

渡近日貴溪有會匪滋事之案幸將首逆周雙桃當時格殺拏獲夥黨十餘名大半福建人萬載張大吉一案續獲首從多人已飭首府確訊嚴辦浙鹽既請引地則廣信所抽閩私釐金自應停止另備公牘咨覆矣

復黃殿臣 同治七年閏四月十一日

霆營撤勇游勇於陸家嘴糾聚滋事則潯郡水陸自應嚴爲之備丁軍門既率水師抵潯貴標亦派兵分途巡防當無他虞昨經函催孫軍門飭汪營總迅帶礮船來潯計可速到茲復抽調衛營前來藉助聲威而聽鞭策吳遊擊帶兵巡緝官牌夾宮湖港誠爲要著倘該撤勇游勇敢於拒捕及有搶奪滋擾實蹟自

可格殺勿論如係零星搜獲或肯束手受擒則應帶回郡城訊明辦理緣該撤勇游勇人數太多其中恐有詿誤潛匿該兩處者安知不因畏同夥之劫掠而然若該遊擊涉於草菅轉致激成事端並祈會同丁軍門景觀察出示曉諭恤以兵威使之逐漸解散婁軍門身爲統領何以棄營來潯現在曾否回營所餘兩營曾否已撤其先撤之勇及各游勇有無軍器鄂省想已得報究竟有何處置尚祈詳悉示知再水陸巡查固宜嚴密如係回籍經過撤勇游勇毋任兵勇乘閒搜取行囊致令窮無所歸階之爲厲想高明早見及此又衡勇是否可靠並祈察看見示再承示三營願將所領鹽菜銀兩捐修關帝廟及馬襄愍專祠

具徵義舉惟查建立專祠須奉　特旨或祇奉　敕於原籍建祠由外奏請並建立功地方亦有　敕於立功地方建祠由外奏請並建原籍者馬襄愍陣亡之時既未奉　敕建立專祠今事隔十餘年始行奏請殊無成案可援且請建專祠須奉　旨後方可興工及工竣後又須奏請春秋致祭轉費周章不若即名昭忠祠中座祀馬襄愍其餘官兵分別從祀與專祠無異而名義更正一俟工竣即請咨由弟處附片奏明請由地方官春秋致祭似爲妥速尚祈鴻裁

復夏芝岑部郎同治七年閏四月二十日

捻逆再犯津門實屬出人意外旋復南竄東昌一帶則運河又

須戒嚴奉天　留都重地自應愼重邊防早年歸附部落亦當善爲扶持爲我藩籬明季之事可爲前鑒曲逆猛將而非大將稍加裁抑實所以成全之筱泉摺稿已經咨江三不便與六難可謂淋漓痛快然以江西言之則猶有賸義蓋江西北漕六十餘萬石而所收折價一律三千文將來起運諸形掣肘又非皖鄂江所可比也容與曾中堂定議卽當具摺瀝陳

復黃蘭舟觀察　同治七年閏四月二十二日

自聞台從歸里無日不盼惠臨今知近況若斯則亦不敢促駕肩弟因弟秋閒入　覲原擬先期來江老兄如可同行猶未爲晚否則後會在不可知之數尙祈念之弟自冬夏以來幾失故

我撫衷循省又莫知其所以然近則忽忽若忘深虞貽誤公事特以涓埃未報不欲廢棄自甘今年　陛見之期仍擬束裝北上倘得假以一旅俾效死疆埸末路尚有餘榮此身又何足戀安敢望如蔭公功成身退有林園之樂有骨肉之歡希陶分炊之議由弟責之過嚴兄弟怡怡本有明訓況藏身不恕故益覺難堪耳

復曾中堂　同治七年閏四月二十七日

捻匪再竄津門實屬出人意表然忽北忽南亦是輾轉待斃之勢聞梟匪蟻附其中或可聚殲一網追勦之軍悉隸少帥事權既一庶有成功月初據景道及黃丁兩鎮軍先後馳報鄂境游

勇句結婁營撤勇滋事詞涉張皇當經添撥水師赴溥以爲不虞之備惟稱派黃遊擊過江搜查訊明就地正法武弁粗率誠恐激成厲階且慮其中不無詿誤甫經分別批覆去後即據報稱該勇丁等已解散矣江省三月協餉本於中旬呈報委解乃遲之又久而後起程嗣聞司局據稱當因籌備天津制錢以致遷延幸而婁軍尚未決裂否則江省不能不分任其咎四月之餉初未知截數若干飭令稍緩隨亦全數解去東鄉縣之北鄉魯魚典等又以加價派捐糾眾毆官該處風氣强橫曾於三年抗糧滋事經該府縣拏問數人此次不可不從嚴懲辦糧捐既有滯礙業經分別飭停前奏雖聞議准其未舉辦者仍作罷論

免致紛紜改收銀兩按價加徵各處亦多口舌且有因此鬧考者司道議遵　寄諭另行奏明俟擬就詳稿先行呈請核定致曾中堂同治七年五月初六日

茲接司道擬呈丁漕改收銀兩詳稿前來晚生熟與商酌前經奏明之一兩九錢一兩五錢似仍應指出免涉含混致滋駁詰將來如復收錢亦應聲明隨時具奏以符部議其二限三限每次加銀三錢以速催科是否有當伏候尊裁再司道初遵照前諭即於此稿添敘漕糧起運必須增收一層稱俟開辦之年倣照撫建從前完米一石外加錢二千文章程通飭各屬以此爲法參酌舉行並稱屆時驟增民多觀望俟二三年後於現折銀

數之外奏明先加五七錢解存道庫以備釘造船倉之用等語晚生以增收之議不若卽於奏展辦運摺尾聲敘更爲順理成章而撫建舊章雖善誠恐執一難行又不若倣照皖鄂成案更爲妥便謹就鄙見分別刪易一併呈請核奪其有應行添改之處懇費清神削定發還

復何鏡海 同治七年五月二十九日

昨夜接誦手函欣悉台從卽於廿六日申刻馳抵東鄉承示情形如繪擬辦方略均合機宜無任欽佩榆街之役或明攻或暗襲想有勝籌進據其地足斷兩鄉聲援第須約束嚴明各守其伍城垣重地不可空虛應否待昌勇來統維裁酌何采臣大約

震於十八日之眾又慮衝勇不可用耳現在潤溪雇船疑是避亂百姓匪徒乘間兔脫似亦不可不防弟於廿七接許星台稟報即經檄調駐饒之劉鎮軍親帶礮船兩三號前往稽查巡緝並知會尊處矣吳把總之事若成最爲妙策五百金賞又何爲多將來尚可量爲獎勵寄示六言曉諭詞簡義明弟所繕發百張大意亦屬如是惟並東鄉魯魚典等言之將軍嶺之說客與所出揭帖具見狡黠可否因勢利導是在熟察而審圖之

復何鏡海 同治七年六月初二日

該兩鄉既無人來邀恩即來邀恩或延不交犯則進兵不宜再緩緩則該刁徒以爲官軍畏縮或有意外之虞否亦恐首犯遠

處難於了事且昌亮適有鬬殺之事該刁徒幸而玩之尤須示以不測至該兩鄉既未聚眾尊意又在先辦一鄉進兵似無須兩路可否以一千人進榆街焚其兩鄉公局即駐該處以斷兩鄉聲援大張曉諭示以恩威先勒令北鄉綑送首犯相機分兵焚毀各首犯房屋安輯被脅良民其餘兩營留紮近城抑分紮山口以備接應然弟未悉該處地勢一切仍祈酌裁不敢遙度至藻勇稟報於初二拔舍到省恐尚須時日也

復何鏡海 同治七年六月初二日

午刻函牘已由六百里發來矣頃接手函殊深煩悶陳爾昌既能重辦該勇五命之多即足箝制該營斷不至於有事第不可

令與亮勇同進耳閣下何必遽請撤退而另調藻營藻營之刻難到東鄉縣想在鑒中若再姑待遷延尚復成何事體閣下何不即留撫州營兵守城會昌勇駐紮城鄉居中以備不虞而資接應而令亮衡兩營撤毀榆街公局擇地駐紮安集紳民勒交各犯以弟料之決不至於對仗或者匿犯不交則確探蹤跡前往捕拏相機圍剿閣下儘可在城調度不必與亮衡兩營同行以地方烏合之眾其實甘心爲亂者無多乃徵調一千數百名官軍又請閣下親往督辦迄無頭緒徒事紛紜殊不可解倘該各營不聽節制指揮當剿捕者不能剿捕當防守者不能防守當接應者不能接應罪有攸歸決無姑貸惟候揭參前來立予

處分閣下主持軍政亦宜大展明斷之才勿涉游移致有貽誤是所切禱藻勇到省先令馳赴進賢聽候檄調並撥勇二十名隨侍左右

復曾中堂 同治七年六月初六日

聞都直夫長於勦捻 朝廷用得其人惟與左李鼎足而三號令似嫌不一少帥來函有縮地圈制之議未知形勢若何鄧軍月餉已照前咨撥解三萬三千所增亦屬無多尚可勉力接濟東鄉刁民初見亮勇移至竟敢糾眾拒捕嗣見何鏡海率衡勇昌勇藻勇繼進該鄉乃懼遷徙一空現雖進駐榆街竟至無從著手昨復委周葭浦前往安輯令其綑送渠魁此君久住東鄉

士民愛戴或聞其至而相率來歸否則首惡終至遠颺地方難免株累舊案交代將次清釐恐署事者意存推諉故奏留文友石以專責成大約夏秋之交可以詳辦此事萬不可再緩矣晚生現已疏請入　覲重陽前後計可束裝假道長江仰瞻道範以舒生平積悃庶不至如前此兩過衡陽而未登南嶽宦遊嶺外而不見東洋迄今不快耳

致張月卿　同治七年六月初十日

自聞乞休被議不禁百感交縈舉筆不能成書以致久稽問候現聞吉旋珂里遙維福集平泉敬慰敬頌先生早掇巍科久膺疆寄文章勛業固已炳曜人寰然而崎嶇嶺嶠之間出入兵戎

之地艱難險阻亦備嘗之何幸甫逾知命之年卽有歸農之樂而況塞翁失馬正天所以惜才　朝廷明知滇南外阻內訌斷非單騎可入故以靖帥相代冀得借其兵威否則諸葛復生亦難繼執事而强之使去惟以收回　成命不得不有貶詞　聖眷未嘗稍衰台垣何難光復東山再起在指顧間瀛眷曾否迎歸尊體邇來何似尙祈便中示悉舊屬章門承乏瞬及三年苟且因循毫無裨補茲已奏請入　覲約在九月束裝西北正在用兵擬請以偏師相假雖自分短薄未必能爲　宵旰分憂而裹革之忱差可以自信倘爲戀棧之計終有負乘之虞且以起自戎行又未便久在此地迴翔容與也蔭帥歸舟過潯信宿而

去聞其體氣發舒精神矍鑠自抵里後每日讀易一篇天機適然骨肉之懽林園之樂令人健羨燕齊軍務迄無捷音先生廟江湖當亦聞之扼腕矣

復何鏡海 同治七年六月十一日

王清元既係該縣面認之犯執事購拏有名應即照章給賞不可失信果能將首要各犯悉數弋獲則二千金又何容吝請即飭縣籌備將來准其開銷惟周葭浦來問除首犯外尚須辦若干人以便轉告紳士似宜荅以祇須辦此要犯六名令各紳士趕緊綑送若謂難於預定須看獲犯口供如何則其中詿誤者多難免疑懼各紳士亦將畏阻矣此案擬既結而後奏聞尚有

應辦之犯歸入善後辦理可也再百姓既經回家宜急出示曉諭令其照章完糧則人心益定矣請與該府縣議之目下藻營既到撫州營兵似可撤歸也

致劉蘊齋 同治七年六月二十二日

茲有懇者前室雷氏十載糟糠遞遭兵燹其中辛苦艱難不堪回首嗣因門生從戎江右因耗訛傳情迫自戕尤爲慘烈賤兄弟歷年在粵帶勇縣中採訪乃以輕生爲疑致未舉報今年舍弟歸里已由門生擬就節略酌敘事實寄回囑其邀同鄰族在縣具呈請 旌如已轉詳到轅伏乞迅賜核奏俾得早邀恩典不惟前室重泉瞑目門生亦稍心安銜結之報存歿同之矣

復何鏡海　同治七年六月二十六日

此次起解各犯均無疑議以外未解各犯即請尊處訊明分別辦理東鄉丁漕應如來示不准紳士彙完以斷病根未知日內已就緒否經此一番懲創不惟該處從此安分守法即各處亦知鑒戒不至動輒拒捕抗官皆賴執事大力也惟聞孫令嗜好頗深不善聽斷唐都司初抵該縣有促北鄉完糧花戶勒索致死情節何副將抵縣亦有放哨勇丁滋事之說是否屬實尚祈密查

致曾中堂　同治七年七月初八日

奉覆示及發回改收銀兩展緩起運二稿並蒙各增數語具臻

安善惟怨聲載道一句自晚生出之似嫌太重妄爲刪去餘俱照繕月內卽可出奏此間接濟各處協餉本屬以公濟公藉口爲國守財而實爲國僨事卒至財亦不守似非良圖晚生前在粵西亦曾求助鄰省竟如富翁之視窮丐甚至逐出請餉委員初聞頗覺難堪旣思不禁失笑玆恐人將笑我不敢襲其所爲不圖中堂體恤之復獎勵之也東鄉一案已經拏獲首要各犯十餘人僅嵇茂發一名尚在漏網並經拏獲結盟滋事之萬賢才益足以昭懲創自非何周兩道之力恐不至此何道下手頗辣而居心慈祥出口近夸而辦事精細周道則樸誠明幹均屬難得之才達川自調任後未接一音晚生亦以道路迢遙久未

問訊昨接樞垣來信諷令入　朝請　覲一疏計邀　俞旨惟前奏留文友石當軸不以爲然孰後孰先尚難預定矣

致曾中堂　同治七年七月二十四日

前月十九密商之件迄今未蒙賜覆不審尊指如何晚生之意均請暫免置議容後隨時察看或從緩覆奏亦可鵠候裁示展緩漕運及改收銀兩已於十六出奏東鄉一案亦於今日出奏敘抗糧情形則詳於拒捕情形則略以其近於叛逆非十餘人所能了案其實該刁民等糾眾雖至數千不過狃於故智並非有他此間調勇雖號四營均係酌抽隊伍合計僅千餘人更非有所諱飾也昨接雪琴先生手書欣悉西捻全股撲滅腹地一

律廓清從此振頓拊循可期久安長治南城陳令日在醉鄉故以李芋仙代之當遵前諭戒以不得因學而廢吏事此間讀書種子祇此數君亦不可多得矣

致彭雪琴 同治七年七月二十四日

寄蔭渠書當經付去嗣誦乞休一疏義明詞質有功名教之文將來採入 國史中百世下讀者猶爲流連慨慕弟忝附同舟更有感於出處之道進退之機中夜傍徨莫知所措茲復接到手示欣悉東捻就殲誠屬敷天之慶而先生從此去志益決不審能否如願相償大亂初平需人共理先生雖不屑於吏事行藏實係天下重輕 廷倚畀方隆將有 內召之命未必以

長江水師事竣遽許息肩弟才短不能有爲年强未敢自廢業經具摺請　覲計於重陽前後戒途道出潯陽藉得拜識荊州爲快也

致曾中堂　同治七年八月十二日

初十日晡祇誦鈞函敬悉中堂榮荷　恩綸調任直隸以畿輔重地是非盛德豐功不足以副中外之望維南北之心　朝廷知人善任天下知有此舉久矣惟晚生承乏章門於茲三載仰賴提挈之力得以稍免愆尤今聞福曜遠移傍徨不知所措此閒官紳士民亦莫不爲之色沮也尊處奏撥餉銀二十萬已飭司道通融挹注先湊足十萬兩定於明後日起解以應急需其

餘十萬兩亦即設法掘羅仍由督銷局陸續歸款惟淮軍既經全撤則原協之一萬兩此後自可截停此閒釐金雖於五年內酌裁坐賈小卡而兩起兩驗仍形繁重商民現聞蘇省釐金大減莫不望澤希恩援以爲請如蒙尊處裁撤霆軍此閒接濟已舒即將各屬釐金減爲一起一驗以復舊章而資蘇息尚祈酌奪示知

致曾中堂 同治七年八月二十五日

借撥之項因文友石將次交卸以致延擱至今始經起解莫名惶恐委平景升署藩篆周葭浦署糧篆實以兩處應行清理之件甚多不得不爲缺擇人未敢稍爲遷就內外見諒與否聽之

節從何時上道馬穀翁精細和平當易共事霆營如現未撤請以囑之穀翁蓋江西釐金今冬必須議減以外別無餘力可以接濟此軍中堂自悉此間情形穀翁得毋疑有異視至於長江水師尚未逐一部署聞彭雪翁有百日後仍赴江上之　命將來臂指自靈捻逆蕩平應否表賀尚祈示悉

復李黼堂　同治七年十月二十四日

執事宦成身退閉戶著書自不欲與聞外事吾鄉十三之稅均謂猶龍所爲而吾宗盟實執牛耳乃漫無可否宜議者不能置之此間派捐各州縣亦近百萬然每府祇一員一紳並不責其取盈或不至於擾累陳怡兄垂橐而出鄙懷深抱不安第此間

情形想早荷洞鑒近來江流益涸涓滴亦覺爲難卽有舟子招呼仍然高詠卬否故不必耳弟年甫四十鬚髮斑然似此經秋卽悴又安望有發生執事關懷直同骨肉惟有心感而已

復文輔卿觀察 同治七年十一月十二日

螺川事已失之於始此時旣經有成斷不可以輕動致啟衅端姑俟機會可也不圖廬陵節義之鄉人心渙散如此亦由平日政教不行綱維不肅所致此後浸淫漸漬風俗尙堪問乎來示嚴查保甲以除內患而聯衆志仰見卓識宏才再能輔以鄉約家規則諸邪自無閒可入至於臨事剛柔妙用左右自能神而明之又彼設救生堂爲害尤烈柳南前守建昌辦理得法似可

倣行

復左宮保 同治七年十二月十九日

江西應協十一十二兩月餉項已經先後解赴鄂臺昨復奏明自明年二月起按月另由釐金項下協濟尊處二萬金所辦四省捐輸亦經粗有頭緒大約明春可以分途起解以資飽騰之助前疏謂西北疆臣任兵事東南疆臣任餉事誠至當不易之論況晚生起自戎行乃久在迴翔之地每念先生崎嶇拮据五內難安是區區者而敢吝之鄉俗討年債軍中眞有此情形所幸挾纊之恩足弭脫巾之變耳絕塞隆冬諸惟珍重此閒霜雪應時各屬安靖下游裁撤各勇沿途亦屬帖然堪慰廑注

復馬穀山 同治七年十二月二十日

查前借撥二十萬兩原係奏明動用漕折俟督銷局歸款即行解部若自明年三月起又遲至二十箇月之久則農部必有煩言蓋自肅清以後漕折年清年款不容稍有蒂欠伏乞俯賜體恤飭督銷局自明年三月起分作四箇月歸完庶於江西不致有誤解期即於尊處度支似亦無甚滯礙必如來示辦理即請附片奏明免致江西司道有干吏議

復曾沅甫 同治七年十二月二十七日

前蒙頒到船山遺書公餘展誦誠粹然一代大儒茲承尊囑廣爲流布江右益仰表章先正嘉惠後學之盛心此間現議於明

年開辦志局書局一俟籌有鉅款即飭分撥來湘印刷屆時再行函懇

復江達川 同治八年正月初五日

再廣西左右兩江距省甚遠耳目難周必須妙選賢明與之共治惟是該處道府州縣瘠缺最多又宜妥定津貼調劑保舉章程方足以資激勸弟因聞老兄勤求吏事且以舊部關懷故敢妄獻一言尚祈垂納至該處辛苦凋殘已極頗有亂極思治之機如得地方官加意拊循遇事振頓伏莽似無足慮

致曾中堂 同治八年六月十七日

叩別首途舟車順利前月廿四即抵章門因染微痾養息數日

始經就痊業於本月初三接印省外如恆安謐堪慰廑懷惟春夏之間陰雨連綿山水暴發各屬堤潰田淹被災甚重爲十數年所未有現雖天氣晴明可以補栽晚稻又因長江盛漲倒灌鄱湖低窪之處驟難涸復嗷鴻滿澤情景難堪不得不暫爲賑恤而經費殊難爲繼且捐釐均形減色京協各餉亦不能支聞兩湖及下江與此間略同尤爲可慮昨閱邸報欣悉京師於五月初旬甘霖大沛想轄疆一律均霑歲收當可補救第晚生經過之處頗好種罌粟花聞各屬亦所不免似宜量行查禁未知洋人不致以此饒舌否又省會逗遛營員甚衆其中賢愚不一不免糾結招搖似宜分別遣回未審是否有當尊指

復夏芝岑　同治八年八月十四日

弟在都諸荷照拂得免愆尤然言舉之間必多不得人意尚祈俯賜指示俾知省循關輔肅清則隴右當可迎刃而解太沖先勞後逸與兵事相始終不惟其功足多其情亦屬可憫乃因小有曠持遂羣起而議之未免不恕以西事之難即使柱史代將亦未必立收全效其他更無足道也滇蜀運道一切不得其詳伏波遞受重傷從此疑謗可釋援黔之師甫振而其將復南旋甚不可解耳珂鄉自六月後雨暘應時晚收可望豐稔然以長江倒灌入湖低田涸復無幾雖經分途賑恤糜費已覺不貲而飢民太眾粥少僧多仍恐無濟於事昨接蘇省覆稱今屆約賒

船百數十號可運江省漕米十數萬石而另函又屬不符現在爲時已促且經奏展姑視來年何如各屬時有械鬬之案而樂平尤甚蓋其積習使然不可不從嚴懲創

復馬穀山 同治八年九月初四日

承示盡其力之所能爲與夫事之所可爲兩語足以括千古而歷萬變豈獨今日之洋務已也敢不自勉仰副明教樂平一案業經拏獲首犯葉四保葉周倉王周保三名並獲要犯十餘名現在錫守履新仍飭黃前署守留緝並妥議善後事宜蓋恐繆道過於謹愼而何副將又呼應不靈耳該縣先於三月閒卽有余彭兩姓械鬬之案亦十餘命以前劫案更多已密令該印委

各員以次振頓爲一勞永逸之計未審能否如願相償各屬高田秋收頗稔如再晴十數日則顆粒皆登場矣然濱江濱湖各處尚屬一片汪洋飢民向隅未便膜視分別諒予撫卹已費三萬餘金將來水退之時復不能不以工代賑爲款甚鉅從何掘羅且上年奏明借修圩堤之三萬數千兩今年春夏悉付洪流茲復瀆請更難措詞矣尊處增餉練兵誠爲當務之急既奉

諭旨江省自可倣行

復延樹楠侍郎 同治八年九月十四日

承囑漕運一節就中備細縷述前函今年水潦爲災更難措手業經疏請再展尚費大部籌維昨接丁雨生覆稱沙衞等船尚

可招徠無柰爲時已促明年如果試辦折價必須議增然便於官不便於民恐不易於就緒前人祇博一時虛譽並不爲國家計及將來先儒謂好名與好利同爲其害心而害政也錫太守起自刑曹必諳吏治當經飭赴新任該郡適有械鬬重案由省遴委文武大員帶兵勒拏現據稟獲首要各犯多名不致有他慮矣弟於僚屬最好盡言一有不當或加以詰責之詞或即訟之於眾俾知有過必改其實並無苛求尚祈便中轉致令親勿以此爲疑畏

復彭海門觀察 同治八年九月十七日

貴局報銷稽遲實由頭緒紛繁老兄又必欲一手清理所致弟

同事數載豈不深諒苦衷所有一切收支自應賞項例不准報銷而新糧全無截曠恐有駁詰一折且報效數十萬之多而冊報收款並平銓列入可謂核實之至想司局不至刻意吹求至有成言已經具奏此時何容擬議其卹賞飯昭當座清理弟前言之蘇李兩公竟無一語作答管餉之議故以越俎置之又貴局所欠李霖生及江署索取不堪其擾務望速爲籌給老兄年病現在總辦釐務似可暫安一枝既爲上游引可權宜委署北上不易祈審圖之弟入都展

宮垂問吏治民生以及軍務甚爲詳悉　訓勉諄諄　皇上儀表非凡聖學日懋一言一動已越尋常恭邸謙光偉度於外事甚爲留心政府諸人亦莫不憂國奉公勵精圖治宜其有以致中興之盛也昨閱京報安監已在山東伏誅卽此一端豈漢唐以來所能及者承詢故並及之

復胡硯生山長 同治八年十月十四日

日前開示七公謚法贈銜及原傳一本業經分別送交文友石何鏡海矣昨據張大令面稱現有地基屋宇湫隘不堪已飭另擇修造七公均係死事大員有功江省各奉　特旨飭建專祠今既併而爲一似不應太涉苟簡尊意以爲何如前室人十載

糟糠爲弟畢命前承詢及不禁感慟涕零然而入祀珂鄉實不敢當此盛意所有自擬節略及謝　恩摺容即呈請大筆立一小傳俾光家乘以慰幽魂亦見弟不能忘情故劍也

致帥子文侍御　同治八年十月二十二日

省志越時已久又屬軍務之餘亟應設局續修業將各郡邑新舊志書調取到省定於出月開局辦理一面通飭僅有舊志各郡邑務即設局延請名宿將以後事蹟採訪送省備纂該郡邑亦即就局纂修新志以期一舉兩得省志分修擬先延請原修忠義錄之胡學博雪村朱孝廉鏡湖朱明經蓮洋熊大令松之及廣信之鄭山長容軒諸君以後視事繁簡再行增請惟總纂

之任必須齒德俱尊學識並茂惟先生與劉詹巖先生兩公方足以司筆削之權而泯異同之見昨已函請詹巖先生約於冬月中旬到省茲謹專函奉迓台端伏望命駕早臨與之統持全局俾折衷之有自庶參校之無譌仰賴鴻才以成巨製實爲厚幸百數十年文獻所關一十四郡典章攸係想先生誼重維桑必不吝玉也

復朱修伯學士 同治八年十一月十八日

四維此行似係虛聲恫喝其於江省尤屬無可借詞在裏邊不得不細推敲而外閒不可不稍鎮定幸柴桑公尚有把握不致先事張皇現在體察情形必無意外之變惟將來洋人拖船翻

湖而又倣作中國式樣任其所之無從辦別則省外自此紛紛多故矣並聞有採煤樂平之議其患尤不勝言該處於道光咸豐年間及本年五月迭出械鬬重案每次斃命至百餘人之多風氣獷悍已極華夷恐不相安農部嚴催起運握定孫小山原奏豈非强人所難以折價三千文而能運米至津耶潞公國之柱石天必相之將來病愈可否勸其節勞武侯如聽楊主簿之言或者多延數載漢事略定南豐前次來書以歲歉民飢深自引咎此次則微陳衰憊而以軍政吏治難於振頓爲憂形諸奏章其心事可想而見此老進退實係天下輕重非平世三公比也治安一策未見邸鈔即祈錄寄爲要

復劉靖臣制軍 同治八年十一月十一日

滇南遠在天末寇亂近二十年人莫不視爲畏途等於棄地閣下提師深入不計險夷各將士戮力同心忍飢苦鬬卒能維持危局掃蕩狂氛上舒　宵旰之憂下慰雲霓之望以視弟之迴翔善地撫髀興嗟其得失爲何如也江省奉撥協餉實屬無款可籌未敢輕諾前經奏請免解尚未接到部覆續收捐銀三萬有奇已分付貴委員匯兌楊劉兩鎭軍所欠薪糧似未便由此閒代發值此窮冬歲暮又難聽其久懸因與貴委員熟商卽於所領捐銀通融補給想左右必不責其擅專

致曾中堂 同治八年十一月二十二日

直隸軍政吏治自經振頓便覺改觀都中來書均謂畿疆數十年來無此景象晚生夏間歸過西道接見府縣莫不嘆服舉劾之公至於案牘之難清將才之難得亦不能期諸旦夕所望久於其任自能措置裕如晚生由京鈔回尊處清訟十條做行頗有成效至綠營兵無可減卽餉無可增訓練殊無把握省志已閱百數十年若再置爲綏圖將來文獻無徵從何著手現在設局續修請劉詹巖帥子文兩君總司其事第調查郡邑志多修於嘉慶道光年間且尚欠十數縣又各屬文武廟宇衙署多屬闕如紀載無從著筆此次不敢遽望成書祇期草創就緒俾後人有所依據耳九月得勝門內失火時値北風而火轉向後延

燒城樓前月有猛虎由西山而下徑趨近里之楊子洲咋傷十餘人尤爲異事古人能反風滅火今則火竟逆風以逞其威古人使猛虎渡河而去今則渡河而來或者事之偶然亦似有其所以然者晚生德薄能淺且自夏閒下血太久精神大減於前顧此天災人禍之交警惶恐失次要不敢稍存諉卸之念也伏諗中堂垂念舊部不敢不據實瀆陳承詢惲少薇盤樞之費已於彌補捐款內籌給二千金葢外閒無可吹噓僅敝署與藩糧兩署爲涓滴之助恐其不敷惲公有令子兩人其身後且如此可慨也夫

復朱修伯 同治九年二月十三日

外間於交涉事件但期不失　國體亦不啟衅端便爲善全之策當軸若責洋人不應藉案索銀疆吏不應以銀了案方爲冠冕外間亦可神明其意昨讀摺稿似謂弟輩平日不畏簡書臨時乃畏番舶未免不善措詞英人新約格礙難行已據景介臣論駁十條轉咨當軸柴桑君眞鐵中錚錚者非公幾失之矣現以時事艱難浸有去志俊質堂云俟仲秋方履新任何其遲也此公近來驕蹇異常固早憂其取敗彭雪琴謂人之才力精神有盡眞是見到之言合肥改轅而西自足殄此餘孽滇黔兵事全賴鄰封本省既呼應不靈客軍又事權不一勞師糜餉收效無期川楚徒疲於奔命耳

復景介臣 同治九年二月十四日

查義甯州茶落地稅實徵銀一兩四錢河口茶徵銀一兩二錢五分若照新章則義甯州茶由關找還三錢五分六釐河口茶找還二錢六釐已經分別更正此外尚有措語過重之處均經酌量刪改免致吹毛索瘢反脣相稽未審是否有當總署不知外間情形故以所定新約爲得意之筆今見執事論駁詳明當亦省悟第既經會押恐難挽回尚祈託人探明密速示悉通商大臣如何批覆亦希告知

致曾中堂 同治九年二月十七日

英人新約壟斷最工景道論駁十條切中利弊明知總署已經

會押難於挽回第事關　國計民生不敢不爲之轉達此次新約事宜由總署詢之通商大臣通商大臣詢之通商關道似疆吏不必與聞乃思之再四終不敢以越俎爲嫌想當軸亦諒其愚而恕其妄法人重在傳教不知將來新約更如何爲難俄國與我壤地相接非如英法各國遠阻重洋頒行和約准在近畿及各內地並蒙古等處通商履霜堅冰大可慮矣劉壽卿戰沒西事益覺難支文百川先生扶櫬歸葬未審何時還　朝此老似不可一日去政府也

復夏芝岑　同治九年三月十七日

承示於升正郎後即以豸節指湘福曜遙臨維桑有幸矣惟台

從既將出都則鈔國史館列傳以及方略全書擬即分託朱修伯及許仙屏葢珂鄉與軍務相始終將來載入通志誠恐與方略館或有異同故須鈔出全書以備考校至國史館列傳不獨隸籍江西之人歷仕江西之官即曾經流寓江西以及生平事實有涉江西者均須分別鈔出以資徵引恐非倉卒所能竣事也敝署之事請即轉託李筱兄此公雖係初交而其心行才學實已心醉矣

致英西林中丞 同治九年三月十九日

左吉雲等一案既在彭澤境內難免該縣人等從中句引誠如來示所云景道現在督縣查辦乃屍親任意株連所欲已盈輒

請解釋地方官又恐得罪清議卽有眞犯不欲深求遂因其勢而利導之其實此端一開彼益擇肥而噬而舍此亦別無方略其如時局何哉驛里塘堤彼此分修從前本有成案然宿土少而化土多宿民瘠而化民肥亦何必過分畛域已飭趕緊籌款及早興工矣少帥改轅西向陝回自易掃除昨有自長安來者據云賊勢已斂究未知實在情形湖南飢民藉平糶之名乘勢劫掠聞已拏獲渠魁餘悉解散矣

復劉詹巖 同治九年四月十七日

承示函稿具譜壹是外間紳民未悉其中原委而地方官又未明白與之商量以致人心驚疑弟已飭首府函致有漕各府州

縣告以今年仍行奏展起運囑其從緩籌辦毋令紳士爲難將來籌辦起運之時弟當督同藩糧妥爲斟酌章程大張曉諭務令官民兩便斷不任其影射浮收如從前之百弊俱出也餘容面罄

復朱修伯 同治九年六月十八日

津門之事近日如何此次即能彌縫將來終致決裂弟昨覆總署書勸其暫將淮勇全數留直以應目前之急並於山左右趕練勁軍以備異日徵調壤地相接呼應尚靈在中國未有不能戰而能和者在外國亦未有可勝而不可敗者若以甘陝雲貴未平專爲隱忍姑待之計恐官欲忍而民不能忍我欲待而彼

不能待也

復黃殿臣 同治九年七月初十日

法人多行不義又動輒稱兵將來難免決裂昨奉　密旨振頓留防水陸各勇則陸營亦不能不及時訓練貴鎮實當其衝練兵尤不可緩馬制軍奏准練兵章程江西亦應試辦惟江南額兵則存三分之二額餉則發十分之八揩內聲明此番訓練俟有成效卽爲裁兵併餉之舉江西兵餉兩足兵無可裁卽餉無可併與江南事宜不同弟前與閣下所議輪練之法似屬妥善先行抽練一營練熟卽撤歸伍再行抽練一營抽練則增餉歸伍卽停支將餉不必常增而兵可以悉練散則歸汛聚則成營

萬一有事不獨現練之兵可供驅策卽已撤歸伍者亦易指揮曾經商之馬制軍亦深以爲是每營所練兵數每兵所增餉數自應查照江南章程至於訓練以幾月爲度以及一切詳細事宜有無應行變通之處卽祈速賜酌示以便一面辦理一面奏咨幸毋稍稽時日

復馬穀山 同治九年七月十九日

頃誦來翰具領勝籌洋人若犯長江蘇省實爲門戶門戶旣固堂室自可無虞沿江各省應卽併力一心不得仍前各分畛域之見正擬以此覆奏而尊指適與鄙見相符惟江西除湖口丁鎭所轄水師堪供指揮外其餘本省所留水師船礮太小甫議

造換目前若令出江斷難得力所留陸勇僅二千七百名分防各處倉卒調集亦難成軍至於餉項一層自當勉力掘羅以顧時艱而副台命應請飛催昌岐軍門速回金陵妥籌部署聞江南提督李軍門智勇均優所部亦係百戰勁旅當可以資掎角並祈察看事勢奏請李中堂先其所急全軍回援爲公將伯之助愚昧之見伏候酌裁天津上海兩處情形仍希隨時示悉再查長江水師打仗舢板每船兵丁祇十四名似覺太少應請照舊增募兩名合成十六名方可敷用事緩撤去可也

復沈幼丹中丞 同治九年七月二十五日

楊臥雲先生既承推奬自係品學兼優一俟歸抵章門即於志

局量爲位置以副雅囑天津之案想尊處早有所聞法人如此披猖將來難免決裂江西究屬內地其禍稍舒惟濱海地方務須嚴爲之備而畿輔尤爲喫重聞李中堂全軍北轅夷情熟而部卒精當可以資捍衛弟承先生之後於洋務極力支持數年以來幸留此一塊乾淨地天津之事若過遷就必然波及江西當以去就爭之誓不與共處此土也

復孫棟臣軍門 同治九年七月二十八日

查貴營前後左右中五營每營船二十二號長龍一號舢板二十一號又麾下親兵一營長龍二號舢板五號今請將前後左右中五營每營抽出舢板一號共五號歸入親兵營二十二號

方成一營內將長龍一號改爲長江大舢板爲麾下督練之用舢板十號均改長江打仗舢板其前後左右中五營除左右兩營仍舊應毋庸議前後中三營每營舢板二十號亦均改長江打仗舢板每營長龍一號均改長江督陣大舢板合計改造之打仗舢板共七十號每船暫照長江各加勇兩名合共加勇一百四十名此外不加船亦不加勇如此分撥改造章程甚屬妥善卽請查照辦理不必擬議紛紜弟現在諸務蝟集昕夕不遑又加一文武鄉試益形煩苦貴營改船練勇之事一委之於麾下矣

復彭雪琴 同治九年八月十三日

前奉　寄諭振頓長江水師　朝廷原有深意以公恩威夙著是以　倚畀獨隆眾情喁喁亦思重瞻風采茲接手教乃知清恙尚未全愈而惓惓憂　國之忱溢於行墨現在天津之案想尊處已得其詳長江正在籌防必續有　旨促駕矣又聞馬穀翁於前月廿六爲奸人刺中要害越日殞命則是防務更屬需人公之出山恐難再緩際此秋高氣爽尊體當已霍然尚望勉爲一行以濟時艱而顧大局至湖口饒州吳城三營均屬恪遵紀律無煩廑慮江省船礮太小擬照長江水師量行造換陸營亦經分途訓練以備不虞如得節從速臨左提右挈合各省全力以制逆夷則東南大局之幸也

復梅小巖方伯 同治九年八月十四日

前代行刺之事或在兵閒或係亂世卽前十數年雲南之案亦屬地方情形不同轄疆肅清多年光天化日之下何圖竟有魑魅爲厲奸人旣經拏獲自應嚴究根由拏辦黨羽未可任其支吾閣下內戢兇頑外示鎭定具徵卓識宏才曾中堂重茲兩江想不久卽可抵任也穀山制府平正愼勤一生斷無過舉乃忽遭此毒手天道殊不可問矣

復李筱軒 同治九年九月十一日

法國現有近憂不暇遠騖又得合肥全軍抵直當足以懾其驕心長江正在籌防甚盼湘鄉速來爲之左提右挈此老在津會

奏之摺中外未免譁然洋人前爭江省教堂舊基遞經與之駁辯彼已理屈詞窮不復饒舌惟外屬近又有撤毀教堂之事雖未損傷人口將來仍費調停該教流毒地方幾至無可方略來示謂在禮樂修明父兄勸誡庶使該教不行誠爲至當不易之論弟遇官紳來謁亦無不以此勖之然該教既以利誘又以勢趣頑固無恥之徒安得不望風而靡汚染日寬大可慮矣

復王子堅方伯 同治九年十月二十九日

洋人於夏初來爭筷子巷地基與之再三折辯彼始廢然而返而其心仍覺不甘吳城近又折毀教堂未審能否賠修了事天津案已奏結尊處自得其詳曾侯來函深以爲恚而外間人言

嘖嘖亦無恕詞晚節之難亦殊可怕自李協揆移師赴直夷酋之膽始寒可見撫馭遠人非可徒恃口舌也承示勸辦普捐自是權宜之計川中素稱沃壤當不至於爲難執事職在用人理財尚祈總大綱而略細務以節勞自愛

復劉蘊齋　同治九年十一月十三日

席營來設轉運局借收閩捐一節躊躇十數日與各司道再三熟商終覺滯礙難行蓋閩捐賤於四省捐輸閩捐一開則捐生避重就輕四省之捐必成虛設無論無以接濟四省鄰有責言即該捐局之委員委紳亦不能緘口且從前鄂皖兩省未經奏准委員來江勸捐當飭停辦茲事同一律似難通融總之席營

來江收捐無非以餉項拮据研香有功江省又重以吾師之命此後惟有將應協月餉每年多解數批所有石守設局收捐一節毋庸舉行伏乞俯賜鑒諒

復蔣璞山中丞 同治九年十一月十九日

省三軍門銜 命而來足爲公臂指之助未審左伯何時奏凱以慰 宵旰憂勤金積堡雖經合圍不可不防其潰決也天津一案左右自得其詳曾侯事後追悔亦復何及弟不諳時務積戾彌多惟冀仰邀 天恩速賜罷斥留此犬馬餘生以圖異日捐軀之報臨川吳城兩處折毀教堂各給銀千數百兩將就了事當此時勢固宜顧全和局亦須維繫人心與其屈抑士民何

如舍此戔戔之數此中雖有流弊祇合害取其輕湖南福建土匪先後萌動江境亦經設防目下雖已解嚴邊備仍難遽撤也部撥協餉初擬遲解崇轅既思暮歲長途又非熟路難以放心若解至鄂垣亦覺諸多滯礙卽祈委員前來迎提此間仍派礮船護送或至漢口或至襄陽一惟台命

復曾中堂同治九年十二月初三日

洋人貪而無厭得寸望尺其桀驁之性未可全以柔道制之閒合肥所部四五萬人畿輔當可無慮長江一線輪船技固難施而兵力漸成虛弱之形似宜及時振頓湖南會匪隨處皆然所賴地方官妥爲勸懲紳族善爲約束否則以習武之徒而作亂

固爲大局之憂以宣力之士而受戮亦傷　朝廷之意耳丁雨生扶櫬過江已飭沿途照料程憩棠中丞冢被掘燬訊係同族挾嫌謹錄供詞附呈台覽業飭承令嚴緝在逃首要各犯務期悉獲究懲

復李筱軒　同治九年十二月十五日

陝甘雲貴軍務未平而烏里雅蘇台又有此警其將何以支持聞之殊深焦憤何段兩君之才業經據實覆奏以外實不敢爲溢美之詞前件密寄本是通行沿江沿海將軍督撫乃彈章內竟稱係寄某省某官某人則似有意歸罪卽謂出自九江領事之手又何不可移甲作乙以快其私然弟不欲置辯也作官總

有去時固已思之爛熟若欲屈抑士庶以博洋人懽心自爲固位之計不惟清議難逃本心難昧於　國體民心亦大可惜耳

復英西林　同治十年四月初一日

承示驛里塘堤事宜仰見拳拳民瘼一視同仁不獨兩縣蒼黎感德已也以千數百丈之堤工而欲責成宿邑一千三百餘畝之荒土窮民其勢斷乎不能目前毋庸再議然此外亦有萬難措手之處如改閘換田事多窒礙已在洞鑒之中卽由兩省官爲籌費一節一再爲之原無不可上年大修一千八百兩今年小修八百緡係此間借給尙不敢稍涉諉延若視爲常例奏請每歲動款若干則無論在皖在江或多或少必爲農部所格如

歸外辦亦恐後難爲繼業戶藉口定章致滋紛擾弟
轉行該府道迅將改閘換田兩層酌議否則即飭化
塘堤獨承其役或於本境自爲子堤倘二者均不能
良法矣再有啟者吳家墩等六處雖距驛里塘堤較
公堤切近今該六處既未承修初公堤似可勸令其
堤與七里荒及化民通力合作是亦情理之平且驛
修在化地與七里荒固爲澤國亦未必不波及該六
變則通正不必拘泥成規倘希裁奪是禱

復曾中堂 同治十年四月初五日

續奉覆函欣諗中堂連得兩孫莫名喜躍德厚則福

寬則精神益旺家慶卽　國庥也惟年逾六旬而殷憂百度尚望總其大綱略其細故以資調攝是所祝禱文輔卿深達治體而耐勞耐苦尤爲人所難能前密函中已略陳之現聞舊疾漸瘳尚無乞休之語惟關稅賠累不堪未知如何彌補耳承詢此閒州縣平穩者尚多明幹者殊少就目前而論如擬補貢溪之卽用知縣沈鎔經擬補贛縣之卽用知縣崔國榜已補萬安縣之周之墉調補浮梁縣之王維新調補上饒縣之區作霖升補義甯州之王恩溥現署新昌之卽用知縣謝雲龍前署德興之試用知縣任玉琛似屬爲守兼優此外如現署贛縣之候補知縣王德溥現署建昌之揀發知縣陳惟清似尚能振頓地方以

上數員居官頗有治聲而其人亦屬謹實第未審能否始終一節伏乞俯賜察核湖口吳城饒州三營水師經晚生沿途詳細訪查祇有收燈油錢及與商民口角之事實無別項劣迹並不敢稍爲遮飾嗣接見各營哨官遵照大咨所指各弊端逐一申戒此次巡歷南九饒廣撫各府地方尚屬安靖惟廣撫兩府屬以祖訴孫以父母訴子媳及叔姪兄弟之互訟者竟有十數起之多天倫之變風化之衰亦可傷可愧矣晚生於前月廿五行過省垣適值秋審人犯陸續解省定於本月初七提勘一俟事訖即行起程前赴臨吉贛三府知關廑注並以奉聞

致張竹汀侍御 同治十年五月二十一日

直督移駐天津殊嫌孤立似不若原議添設重鎮更爲得策不惟不論滿漢亦不必論文武惟以知兵者爲之仍歸總督節制以一事權至海口如何設防不諳該處形勢未敢妄對合肥請於河北築城想亦公發其端洋人傳教實足敗壞風俗人心天下蓄憤已深將來必至決裂但使根本既固外閒尙易綢繆惟五羊盡撤藩籬異類盤踞甚多有事殊爲可慮然今日棄之明日取之籌全局而要成功正不在一朝之利鈍一隅之得失耳甘回馬化漋狼子野心旋爲左帥所覺已並其黨悉數誅之足雪敷天之憾令姪才雄氣盛讀其文卽可想見其人將來烏能測其所至

復曾中堂 同治十年五月二十五日

承示目光昏霿總由案牘過勞惟祈善自珍衞逸齋觀察之事撿查案件生前本無戰功惟是爲 國捐軀一死已泰山之重況其學識肝膽又係中堂賞識之人帥大令不憚數千里來江籲求亦不可不成其孝謹先鈔呈片稿伏乞俯賜酌裁下月便可繕發也吾鄉益陽龍陽相繼告警並有旁竄安化之語未審情形若何倭相騎箕長逝 朝廷少一老成聞身後衣衾不具可勝浩歎

致劉蔭渠 同治十年七月初一日

再近來之是非毀譽本無足較而我借以循省亦未始非取益

之道先生督直五年公忠清正中外異口同聲迄今稱道不置惟於所部弁勇政府及屬吏均有歉詞又或謂於案牘之疑難者微欠斷制夫前事之得失卽後事之法戒也坤一旣有所聞不敢不逕達清聽郭筠翁蔣薌兄先後撫粵可謂蘇合之丸與蛣蜣之轉矣而衆情喁喁轉謂後來者居上則以禁娼賭捕盜賊裁陋規令行禁止是以輿論翕然似不可以其人而廢其政公其留意

復曾中堂同治十年七月二十日

承示鍾伯平侍講父子之事晚生前在贛郡魏守與藍縵卿太史卽以爲言當時未敢輕諾茲荷鈞囑自應懍遵惟鍾伯平父

子之死雖屬因公究係在城陷
軀者不同所引浙江張太史之
屠似又與鍾伯平父子之死微
謂　朝廷褒忠之典格外從優
愼誠爲咨論現將鍾伯平父子
分途咨查一俟覆到再行核辦
而由晚生具陳恐干部駁將來
鼎言或可邀准晚生或列前銜
尚健前經面邀來省彼以細弱
復黎召民同治十年七月二十

我輩禍福數兄江之珂鄉敝署深山書又詞然樂老

復劉詹巖 同治十年八月初十日

奉誦惠翰領悉沖懷昨日面詢吳筠軒據稱乾隆嘉慶道光登極恩詔廣西志已恭錄自可照謄咸豐及 今上 登極恩詔各署均有存案可查當即鈔送此外何項 詔諭應行恭錄入志尚祈隨時指示以便分途查鈔至 列聖詔諭有關訓典謝志未登者應如來示增入其 御製經書各序之類想無多篇擬請仍舊錄存是否尚祈酌核

復文星崖王補帆 同治十年八月二十六日

吳顯漢前在轄疆犯事自應歸案審辦早經咨請尊處委提並飭蔣守安爲護解矣至該犯崎嶇逃死就獲江西實因貴屬稽

查甚嚴追捕又力所謂一角其前一掎其後此間未敢專美也以後彼此如有越境會拏之犯即照此次施行密咨鄰省縣營刻期並赴客則從嚴約束不得滋擾地方主則認眞兜擒不得稍分畛域伏莽或可淨盡耳

復許仙屏提學 同治十年十月初六日

昨披手翰敬諗啟節遄征安輿迎養方絳帳高懸之日即斑衣懽舞之辰皇華以美使臣白華以賡孝子兼爲公今日詠也承示取士崇器識而略詩字具徵留意眞才王楊盧駱之流誠不足以語幹濟惟拔貢一途專尙雕蟲之技已成錮習公欲矯而正之惟當持以定力則趨向自可挽回歐陽文忠權知貢舉黜

新奇而求典要初則衆論譁然繼而莫不悅服文格卒爲之變其事雖有難易遲速之分而其收效則一耳教官山長實爲造士之原公宜商之璞翁於委署教官多用舉貢少用捐輸勞績人員並行通飭各屬於書院山長務擇品學兼優者爲之毋拘科名先後輶軒所至加以考察爲之勸懲庶師道立而善人多未始非作養之一助弟自慚起於異途絕口不談文教因公虛衷垂詢故敢妄獻芻蕘上年因公獲咎弟原未嘗介懷惟其中有吹求之詞資淺望輕不無疑慮然而向陽葵藿終冀迴光上道駑駘安能怯步傳曰見無禮於君者誅之如鷹鸇之逐鳥鵲也又曰當官而行何懼之有即如春間洋人兩次來省傳教賣

書均經叱之使去不敢以前事爲戒此外遇事亦不敢稍涉遷就茲荷開諭彌覺釋然顧以弟之碌碌無能且疏於結納而公如此期望之殷關垂之切令人且感且奮願與左右各自努力以副相與有成之誼而已

致胡筱蘧侍郎 同治十年十月十八日

詹翁今年常在省局纂輯無閒宵昕筆墨亦極簡當惟越百四十年之久考獻徵文浩如淵海初稿尚難句斟字酌至分修諸君原未必盡是史才所以不欲取諸異地者誠恐主客議論不合徒滋紛紜終無頭緒從前屢舉屢廢正坐此弊也鄙意今茲之事務在必成體裁或有未精採訪或有未確再求盡美盡善

姑以待夫後人孔子刪詩書而訂禮樂幸而詩書禮樂尚有存者否則刪訂從何著手江西通志已覺墜緒茫茫矣若復畏繁難愼譏笑勢必中止將來逾遠逾湮雖有班馬復生亦徒望洋興嘆質之明公以爲何如

致李筱軒 同治十年十月十八日

恪靖崎嶇關隴於茲五年所望迅收全功以舒 朝廷西顧俄人代復伊城未必拱手還我勢將重索兵費宜思所以應之

祖宗經營新疆不惜老師糜帑二百年來得免邊患未可委之强鄰致慮偪處聞法國又有內變所謂多行不義必自斃天道如此英美尚代爲嘵嘵乎剝船應由東南修造自是至當不易

之論明年定行屆期興工斷不推諉也

復朱修伯 同治十年十月十八日

來示謂富强之說茫如捕風繫影愚以爲用兵以來人多習戰民亦同仇强尙不能驟致至富之一字昨接農部行文庫款僅存四百餘萬外省亦覺空虛將何以待緩急隴右雲貴頓師日久似應請　旨嚴催迅速蔵事俾東南財賦得以多輸京師本省亦得留以自給又謂造礮製船亦都隔膜之事愚以爲造礮我尙得用製船將與洋人爭鋒海上以我所短敵彼所長學孺子之射以射孺子恐終爲所斃且自古無常勝之技金人之拐子馬終爲岳家軍所破楊幺之跳梁更與今日相倣將來有事

必有以制輪船之法九年大沽之捷其明驗也何必多糜金錢徒爲洋人所笑此外時事得失辱承垂詢謹就管見所及目下情形將來事勢以私布之左右通商之弊小傳教之弊大救通商之弊易救傳教之弊難弟於五年間已遵　旨覆陳現在法人傳教已徧窮鄉凡習教者人雖　清朝之人心實法國之心如上年羅酋一到江西教民莫不爭先恐後爲之奴隸動曰我法國我欽差平日亦以此與官民相抗更有背逆之語令人不敢出諸口者江西於教堂從不稍涉遷就其教民尚然如此則他省可知是天下隨處皆敵國矣浸淫愈久汚染益寬蔽錮益甚一旦從中生變何以禦之必謂洋人無利我土地之心誰能

保其必然且地方士民於教民莫不憤怨偶與爲難則官以法繩之由是士民憤怨教民之心漸移之官吏漸及於　朝廷夫蓄怨如蓄水將來必有橫決之禍倘有梟雄起而乘之假借名義而不逞之徒附和響應爲患豈可勝言近年外閒各匪萌動頗有以驅除天主教爲詞者忌諱太深特不敢以上聞耳嘗憶幼時聞鄉里言京官好外官不好今則爲傳教之計大張告示一則曰奉　上諭二則曰奉文行輿論怫然安得不歸咎於政府總署咸豐十年　宮車北狩髮逆旋陷蘇杭時局幾不可問軍民帖然不動今則人心轉覺解體皆爲法人傳教之故夫人心卽國運所係迨其旣去不可復留不可不亟思所以固結之

也就使教民永不生變士民亦能相安而使數千年冠裳禮樂之國變爲魑魅魍魎天下後世其謂我　皇上爲何如主大臣爲何如人前明雖有洋人行教康熙年間亦曾開禁然受我節制就我範圍未至如今日之肆行無忌靡然相從烏可借前事以分謗而解嘲也至以天主教等諸僧道以示大度包荒猶是分謗解嘲之說或又謂聖人之道如日月經天斷非邪教所能害更是欺心之言夫楊墨之爲我兼愛尚未若天主教之荒誕背謬而孟子亟亟闢之直比猛獸洪水然則孟子何其不達乎此皆明公所洞燭弟因時賢常作是論故不能不爲之辯總之今日之事謂之不得不然則可謂之當然則不可久之不思所

以變計恐將來補救益難前由景介臣鈔寄文中堂所議教務八條極中肯綮洋人嘖有煩言願力持之法國現有內患未必遽起鮮端各國恐礙通商未必樂於助惡卽使和局決裂合肥現在畿輔神完氣足所部兵力甚强根本定可無慮大沽一帶本係險要之區若乘冬月冰凍及時經營計足集事詢之俊質堂亦復云然此外長江一線險要亦多但使江楚同心共固江南門戶自足以禦外侮所慮江海孤懸之地實難保其萬全然視其可守則守之否則姑棄之但能嚴斷接濟嚴杜漢奸彼卽據我偏隅有何損益行將復爲我有　國初鄭氏負固臺灣不時入寇當將海濱之民遷諸內地任其所爲鄭氏卒至坐困似

亦欲取姑與之術也夫人受病已深非用克伐之劑安望有寥苟能安我腹心何妨移居支體縱有癬疥之疾將來自可全痊愚以爲洋務若有變動總宜保固京師至於外省則責之疆吏期以成功毋以尺寸之得失旦夕之利鈍阻撓大計始終與之決死洋人必至力竭計窮夫盈虛消長直曲老壯其理或不可憑至於主客勞逸彼我眾寡則事理較然洋人遠泛重洋資械能有幾何種類能來幾何安能與我曠日持久嚴刑峻罰以斷接濟以杜漢奸而於中國民人爲彼用者則臨時設法招徠之免致以我攻我弟在粵帶兵多年潮嘉等處之人當勇及作賊者最多以利啖之立使反戈相向其性然也又各國狼狽相倚

信義在所不顧離閒亦屬難行一國有變則各國宜暫停通商一口有變則各口宜暫停通商否則洋人陽分陰合挹彼注茲我徒受其愚弄上年曾以此議密陳大拂當局之意反覆思之終覺無以易此顧中國之於各國終歸於和我卽勝亦不能掃穴犂庭彼卽敗亦未必高飛遠舉惟待其厭兵求和與之更始祇准通商不准傳教祇准在各海口通商不准入我內地如道光年閒故事仍不失懷柔之道而無陵偪之憂矣芻蕘之說卓見以爲何如尙祈別錫勝籌以開茅塞至洋人在內城購買房屋地基甚多城門出入不敢稽察鬼蜮伎倆似應加意公能否爲當軸言之惓惓愚忱殊嫌好事伏乞鑒諒

復文輔卿 同治十年十一月初十日

查辦一節余遊戎到省所陳亦如來示但使足資懲戒亦不故事吹求唯軍心易動難靜全在紀律嚴明一涉寬縱便相習成風流弊不可勝道也祥營餉項即使侵吞屬實當瑞林軍門在時何以噤無一言今欲欺負孤兒寡婦眞狗彘之不如已據來牘咨明南撫並逕札新化嚴行示禁其來江之鄒興發及署甯都參將劉福松亦經分別告誡令其早爲寢息毋自取噬臍之禍想不敢再生枝節耳

復曾中堂 同治十年十一月十四日

張眞人之事必得尊處委員會同勘斷方足折服其心否則不

免再來饒舌重瀆清神張觀察到江晚生自當與之熟商妥爲處置決不敢稍存客氣亦不敢預設成心大概互控搶占各情彼此皆難深究但期以後宮歸府轄府毋宮陵各有成法可循庶幾葛藤永斷至前因案由官改之提點司羅保泰既與定章不符自可由張眞人月行選充第張眞人先所舉在京誤差斥革之黃保元則斷難允其所請擬俟結案之後晚生當邀張眞人隨張觀察來省面加告誡俾守前規以資表率倘仍蹈故轍任意需索並在各處招搖定行咨請奏參革去世襲照先賢先儒例給一奉祀生可矣

致徐壽衡 同治十年十二月初五日

肅函未發適奉手教所以獎勵之者甚至愧不敢當惟於腳踏實地一語則不敢不勉自維迂疏之性本無矯飾之才祇有行其心之所安以求得當萬一而已畿疆自嘉慶五年以後無此大水不惟目前撫卹爲難其象主盜賊竊發外夷侵陵雖是老生常談而以時事觀之殊爲可慮我　朝自勘定新疆百數十年遂無邊患今爲彊鄰所據將來傷處滋虞誠非島人可比未審當軸作何方略耳倭人新約立法既嚴用意尤遠安得有數合肥分布要區爲分　宵旰之憂耶

復王紉秋　同治十年十二月初十日

近結枌榆久欽山斗自維鄙薄莫由仰附清流乃承謬聽揄揚

遠賜音問展誦之下欣悚交并孔北海亦知有劉使君不僅古人有幸矣獨怪不可輕干之語鏡海胡爲云然以維桑之誼便道相訪禮亦宜之非有營求非有請託何干之有閣下以此卻步似亦未卽其言而審其義耳唯是高軒過境以乏關津之報致無一介相迎又未適館授粲則主人之疏也來函謂轅門尊嚴恐適傷賢侯下士之名是否有疑於司閽抑別有所聞以僕詘詘拒人乎僕粗才俗吏慮爲豪傑所輕不敢冒昧交納以自取辱則誠有之況如閣下才高學富傾倒一時當代名公鉅卿爭先擁篲倘蒙枉顧使人大慙然而生平嚮慕之忱一旦獲瞻丰采奚啻飢之得食渴之得飲疇昔與某某周旋人言以爲失

之虛聲之士今閣下過門不入謂僕爲不足見則可謂僕爲不
願見眞無解乎葉公好龍之誚矣僕誠不足以言友士而台從
抵里猶致拳拳以訂後會又若終有動於滌老霞兄之談意僕
或尙可以承教者可見君子之不肯輕棄人如此江湖咫尺未
審何時惠臨爲僕一雪斯言時事患在上因循而下游惰閣下
數語足以盡之而地方游惰之風莫非官吏所致僕曾以請諸
蘊師雖經播之文告終屬空言此外百弊叢生皆由不能振作
之故正不獨一二省然也江右民氣尙靜吏治亦淸僕承乏數
年藉以苟且藏拙其於興養立教整軍飭武之道則竭蹶未遑
閣下稱之曰能得毋以譽之者勉之耶區區之私尙容面罄

復景介臣 同治十年十二月十三日

黃殿兄家道豐厚何至歸葬無資若以公館卽爲債臺便可就中設法省中偶提官項幫貼故宦必係無力窮員何得以生前豪奢而亦取償於此殊非周急不繼富之義有方台命尚祈鑒原弟已專摺爲之請 卹請謚足以告慰九泉朋友之情於斯已盡矣

復勒少仲觀察 同治十年十二月三十日

查江省濱臨江湖各屬未修圩堤尚多卽以珂鄉而論亦有西河各圩未修不獨昌邑一處原議先修各圩對年還款再將所還之款借修別處圩堤按年輪修冀可一律興辦不圖七年所

修之圩八年盡行衝塌非唯借款無著而新歸窮民嗷嗷待哺轉不若從前在外游食尚可謀生是以八年冬間仍將原堤借款重修乃九年又衝塌殆盡當將經修之員撤委責令督同紳士業戶自行賠修至本年正月始經竣事幸而夏秋水勢較小圩堤得以保全然以業戶甫經賠修圩堤不能驟還借款輪修之議遂至因循查新建一縣七年借錢四萬七千八百有奇八年借銀二萬八千八百有奇合之各屬兩年共借款二十餘萬兩其煮粥賑飢之費尚不在內均係奏明動用釐金前借修堤鉅款既無分釐繳完似未便再三湊借江省釐金係照部章按年咨報且撥款太多今年銀貴錢賤以錢合銀益形減色礙難

由外融消故不得不待借款繳完而後輪修他處也現在進賢之下王板等處及新建西河等處業戶紛紛呈請借修約計尚須銀十數萬兩彌覺難於開端如託福庇明年堤固年豐各屬借款得以收有成數即當先修昌邑及西河兩處圩堤以副台命第前此勘修官紳均稱昌邑及西河等處地勢太低恐難著手是以從緩明年即有完款可以借修尚須逐細覆勘分別辦理限於地勢物力並非稍涉偏枯尚祈俯賜鑒諒

復華堯封山長 同治十一年正月十五日

糧捐一事久經飭停貴處修志費無所籌不得不取給於此原係通融辦理省中仍作爲不知茲若委員查究則舞弊者固是

咎有難辭卽無弊者亦爲公而受過且以出控糧捐之人卽令身任其事亦覺疑其不合難免反脣相稽現在旣無士民來省具呈似未便指實糧捐自招口舌擬將各蠹書作爲訪聞飭廣信府嚴行驅逐並令督縣確覈局帳勒令吐贓其未刻志書亦飭趕緊刊刷竣事以期不致別起波瀾而不肖紳吏亦稍斂跡尊見以爲然否

致曾中堂 同治十一年正月二十五日

贛關免九賠一之奏已經議駁查前次免八賠二部文內聲稱若下屆再短於本屆著賠減數亦以次遞增云云今十年之稅又短於九年千餘兩部議仍賠二成不復加至三成在司農已

謂寬典矣張眞人之案屺堂觀察東旋自可面呈委曲應否照詳批允伏候尊裁晚生未敢擅便至占搶一節係新舊提點司互控之事法官並未擅搶眞人眞人亦未控法官擅搶此外各情彼此均有是非虛實兩造業經具結似可以方外置之若必切實根究則法官固應重懲眞人亦應奏革目下從何得有道行之人以代之也李芋仙吏才平等南城之撤係文護院所爲然於八月前到任次年四月後交卸丁漕固已全收迄今未滿三年又有志局差使當不至十分拮据既承鈞囑容再另圖位置農部奏催司庫撥解各款友石謂須漸次清釐晚生屢囑先將清釐章程詳候核覆其意猶以爲難柰何

致朱修伯 同治十一年二月十七日

新疆斷不可棄然不可輕舉妄動徒爲老師費財挑强敵而啟邊釁誠如來示所云近來官場莫不勤於職守而爲國家計深遠爲地方任艱難者殊不多得風氣使然耳天下人材既少非具特識又不足以言知人閒有一二人堪以應 詔復未審果蒙採用否夫論人才不外才德才則難言當以認眞爲要德更難言當以有守爲要明公以爲何如曾侯騎箕長逝從此東南半壁誰能撐持何天奪此老之速乎弟與先後共事數年諸荷體諒不勝華屋山邱之慟也蔣璞兄亦於去歲物故陝西失一良吏江西少一善人秋季 大婚賀表是否由內閣頒發此外

有無別項事宜外間並無成案明公熟諳掌故伏乞速賜示知爲禱此間一切情形如舊惟客臘突有棚匪百餘竄入靖安縣城雖經即日撲滅而民情之頑悍吏事之因循即此可見矣弟承乏數年地方尚有此變眞堪愧死明公何以教之

致何小宋 同治十一年三月初四日

曾侯力疾從公死而後已無愧武侯盡瘁之義惟時艱尚棘而碩輔云亡中外同聲慟悼所賴　朝廷知人善任閣下移節金陵足以繼美前賢上慰　宸衷下孚衆望昨讀疏稿爲曾侯極力表揚洋洋數千言無一字不是實錄即無一字不出至情想見下筆時曾侯之精魂毅魄畢具於心眼之間文與人均足千

古矣欽佩奚似

致左子重 同治十一年三月初十日

正覆函閒適聞河州之師小有挫折想不難於收拾唯是尊翁以六十之叟崎嶇邊徼卽使事機順利左右調護總須有人世兄旣經在營幸毋遽作歸計不惟足以慰晨昏亦可隨事襄助也五年冬閒尊翁道出章門嘗告弟曰陝甘不可無總督我亦何敢畏難又曰 朝廷沖年若不能使一疆臣尙屬成何事體此數語皇天厚土實式憑之弟每舉以告人以爲遇事規避者戒憶自用兵以來衮衮諸公均未有如尊翁之勞瘁與軍務相爲終始者所望大功告竣爲 國家舒西顧之憂尊翁亦得稍

息仔肩是則私衷所爲默禱矣

復郭遠堂中丞 同治十一年三月十三日

貴同年黃五雲司馬學粹品端夙所欽仰唯聞年在八旬以外未知精力若何容與詹巖殿撰及各司道熟商即行致聘此間通志稍有頭緒添請協修不能不謀之局中諸同事風氣然也至劉竹芬司馬之事前准湖咨開復原品頂戴時江省請 卹未見開復明文是以仍照已革知縣聲敘嗣奉 諭旨准照原官議卹即與開復原官無異較之開復頂戴更優矣其所以僅給世職未議加銜者因請卹摺內祇請議卹未請從優故耳查定例凡僅請議卹者照例議給世職卹銀若聲請從優者於例

給世職卹銀外加給故員贈銜等語今事隔十九年忽爲奏改
從優議加贈銜似屬滯礙難行尙祈俯賜鑒諒
復許仙屏 同治十一年四月二十七日
承示勸戒士子條則情眞語摯義正詞嚴其引湯文正道學不
外六經四書之說而勖之以立志有恥引董子事在勉强之旨
而詔之以本原時務尤爲指示明切於鄙懷覺有會心至榜示
紳衿優劣誠足激濁揚淸或者謂賞給六品頂戴似不足爲斯
文光寵不如已之尊見以爲然否不參官不提案無非以示包
容而務淸靜其實則姑息養奸因循釀禍季世之亂未有不由
於此弟初抵任卽有以勿接輿呈之說進者荅之曰誠難保士

民控訴之不刁誣亦安保府縣聽斷之皆明愼必令遵例具狀先已破產傾家民情無由達卽吏治無由清其人語塞而退茲聞台教足見弟言尙非刺謬耳璞兄靈櫬抵里遺槀蕭然以清白貽子孫不使損志而益過所得不已多乎省三軍門那得如此任性　朝廷優待有功亦不可不馭之以法否則紀綱大壞必襲晚唐之弊季老不愧鐵漢然於集思廣益之量殊有未宏西事竊爲慮之聞河州餘孽已經投誠狼子野心保無反側若必草薙而禽獮之又似非計此間經訓一席仍屬喻公此老長於時文於書院名實微覺不稱顧猝無以易也在籍諸紳並未干預公事卽偶有請託弟亦婉詞謝之且時舉湘粵之習以相

規勸客臘靖安之變想左右早有所聞珂鄉不得汪令必先靖安而起若早劾呂故令與陶革令則斷不至有此意外之事用舍得失所關誠非淺鮮明知其不勝任而故爲遷就以害地方弟實不能辭咎

致王潤生 同治十一年四月二十八日

江南杭州因承辦 大婚備賞之物需費共二百五十餘萬兩奉撥江西協濟銀二十萬五千兩已奉 諭旨卽須籌解不容延欠此係新行派辦經該兩省陳明先行製造一半已須江西協濟如此之多將來全辦恐尙須此數本年釐金減色之至出多入少數年蓄積不日卽空柰何京中來信云正陽等處城門

獸吻於三月初旬忽吐白煙考古證今當有兵事前代屢有此異咸豐二年此間小校場照壁出白煙三日次年卽被髮逆圍城變不虛生恐有應驗昨景介臣來云湖北地方草木有結爲刀槍形者道光年間亦有此事總非吉兆所望　上下內外恐懼修省以弭災變而迓休和毋負天心仁愛諄諄告誡之意耳萍鄉一營務求嚴加振頓當此時勢不可不預爲綢繆

致毛旭初尚書 同治十一年五月十九日

仰山斗久矣八年入　覲適值台從出京未遂瞻韓之願回江以後又以封疆外吏戎馬粗才未敢冒昧通候飢渴之懷積而愈甚九年天津之變曾文正公幾至無可措手賴先生詞嚴義

正遂以折兇狡之氣使之俯首就我範圍誠一言而賢於十萬師矣外間傳誦婦孺同聲而晚生私有幸者以所陳奏竊有得於先生緒餘也夫傳教一節流毒最寬貽禍最久千秋萬世未必不以今日爲非即以目前而論各省教民不獨欺鄉里抗官長並藐視　朝廷名雖編氓實同敵國至於敗倫亂紀之事尤不勝言凡有血氣之儔莫不痛心疾首怨教民並怨扶植教民者蓄怨如蓄水終有橫決之虞不可不早爲慮及前月景觀詹鈔示文中堂所議七條差足以救其弊而各國頗有違言得毋忱於脣齒之說不知傳教與通商本係兩事且傳教實有礙於通商英國貝領事昨來章門晚生已微諷之冀得以達於彼之

議院嚴定章程俾有限制庶幾世道人心漸可挽回則其功不在大禹孟子之下也此閒士民於法人來省傳教視若仇讐若强制之必蹈天津覆轍是以屢次勸阻實爲弭患將來此時不准其起造教堂雖以違約被譴區區一身足以當之猶爲禍速而小倘准其起堂傳教一旦變生倉卒必至焦頭爛額上貽宵旰之憂則禍遲而大況省城無教堂無教士各屬教民稍知忌憚不至靡然相從於時局亦不無小補晚生蒲柳之姿未秋先悴駑駘之力甫駕即罷而惓惓憂　國之忱終不能已敢以布之左右尙祈進而教之

復周崇軒鎭軍 同治十一年五月二十八日

承示一切事宜與另開營制誠爲盡美盡善唯此閒練兵章程係倣照江南辦理其中稍有增減蓋此閒情形與江南不同與直隸更有天淵之隔也查直隸練餉係各省協濟之項江西每月亦撥解五千兩江西練兵餉則係本省自籌奏明動用釐金本年子口半稅盛行釐金極爲減色合計各款已有入不敷出之虞貴部改章之後每月加千數百金贛標省標勢必一律請改是每年卽加四五萬金矣蓋省標在會城重地贛標與楚粵閩三省毘連前明設立巡撫其關係甚於潯陽不能不從其請似此猝加鉅款無從掘羅一也直隸額兵之多甲於天下江西則僅萬餘人現在抽調之數各營汎已紛紛請留若再加抽馬

步二百數十人合之省標贛標則加抽七八百名營汛益形單薄如謂分別地方遠近輕重而以時局論之何地無土匪何地無遊勇大概不甚懸殊且出沒往來無常倉卒援剿亦有鞭長不及之慮二也江西新舊兵丁均有家累且亦莫不顧家其風氣如是若將坐餉扣歸練營支發其將何以贍家長途寄付恐有疏虞並難保不在外耗用查江西標營正餉尚不聞有冒領之弊似不必倣照直隸辦理三也江西額兵無多練兵亦少是以一年一換周而復始原冀以三千人之餉即可練兵五千且瓜代有期各兵無移家之累若永不更調則優者自優劣者長劣既與初議相違況各兵久遠駐紮計必移家同住安土重遷

恐非所願查尋常槍礮刀矛本營將弁原有操防之責各兵期滿撤回儘可責成本營認眞操習至於洋槍新隊專歸貴本標坐營操練似屬兩不相妨蓋直隸練兵數萬人且人情風土各殊江西礙難概論四也濤標練營初無馬隊殿臣兄之意以爲東南地方無須用此弟與榮椿兄再三熟商以馬兵不可偏廢而後議行現在馬隊與步隊雖未分營亦已分哨若遇征進自可察看地勢隨時變通耳火器刀矛原定章程本係分隊而三標頗有異同弟前請麾下斟酌正在此等事宜與夫訓練之法此外實未便輕議更張練餉本照時價發銀是否經手人員於領銀之後在外換錢尚祈俯賜查核爲禱江西練兵原屬因陋

就簡然以兵少餉絀又軍情狃於便安亦不能不就地制宜諸惟鑒諒

復何小宋 同治十一年五月二十八日

撥款三百餘萬之多未免此盈彼絀大疏入而減半仰見朝廷聖明亦賴公有回天之力接濟得以稍舒軍國恃以有備仁人之言其利溥哉此閒涓滴之助不足以辱齒芽前王露軒回江已達尊意召民尚無出山之信其實閩事何庸介懷宦海風波更有大於此者王少巖既荷賞識自是美才謹當留心以副台囑

致劉蘊齋 同治十一年六月十八日

孫世兄學與年長日起有功將來定能繼武明德之後必有達人此固理之可信者也求田問舍之事昔賢所恥抑亦貽謀之善吾師儉德清操固無事於此恐亦無力及此至於避地幽棲無非謂塵氛多擾不知靜與動在心不在境是卽另示寬與隘在處心不在處身之旨耳前有人以書來欲爲吾師薄置產業門生以其平日爲人太覺熱腸而所言同事某某又有非我輩中人者是以婉詞謝之其實吾師近況固已熟知之矣

致李筱泉 同治十一年六月十八日

承示賀摺款式當經咨會各處照辦惟昨接小宋兄回信則云京友開來賀摺款式祇寫某官某人跪賀　皇太后天喜　皇

上天喜並無大婚字樣弟與幕友論及今晨復商之兩司亦謂不寫大婚字樣似無不可謹以奉聞伏乞俯賜酌核遞據德化縣陳令稟報與宿松毘連之桑落鄉與黃梅毘連之封一封二兩鄉先後堤決田淹懇求賑撫弟以現在江水漸退尚可設法疏消補種遽請動帑給賑與例不符且自南新以下各屬圩堤漫決頗多若皆援以爲請尤覺力有不逮未審轄疆如何情形作何辦理並祈示悉爲禱

復李少荃中堂 同治十一年六月十八日

奉誦鈞函敬悉續修畿輔通志飭取江西省通志最近纂定三部郵呈以備採擇仰見中堂加意憲章虛衷蒐輯莫名欽佩遵

查江省通志修於雍正八年較之畿輔志書年代更爲曠遠初則屢舉屢輟既而愈久愈難迨至十數年兵燹之餘公私卷帙散失茫茫墜緒著手無從且值戎馬蒼黃遂不暇及此矣晚生承乏茲土幸而解嚴竊以文獻所關未可竟置不論隨於五年先行查取各郡邑舊志兩載有餘始得八九然多修於乾隆嘉慶年間卽求道光咸豐年間所修之志已屬無幾並有修在省志以前者甚有　國朝竟未修輯者八年回任以後開設省志總局並飭各府州縣一律纂修新志嚴定限期送省備纂又於京外各衙門咨查名宦職官迄今將近三年各門類粗有頭緒然而刪繁就簡汰濫補遺仍非一二年間所能蕆事現飭將人

物門之名宦職官以及流寓有關畿輔者先行鈔送尊處未知能否搜羅以應台命晚生自揣荒疏本無心於此道且此間風氣不願延請外省纂修就地取材安得人人班馬第以一代典章文物未可竟聽闕如勉强效顰實難期其美備開局之日即與在事官紳約法三章毋憚繁勞毋畏譏笑毋惜經費蓋爲將來解嘲分謗地耳省志總纂原聘三位帥子文既已作古李小湖又不肯回惟劉詹巖獨任其事此外分修十二人校勘二十餘人雖多積學之士其中濫竽充數者頗不乏人知關廑懷並以奉告

致譚文卿 同治十一年六月二十日

花門時叛時服自昔已然顧其種類甚繁不得不恩威並用此次勘定之後如果撫馭得宜數十年間當不致遽有反側關外近來何似左伯頗以衰病爲言未審尚有遠略否兵燹之餘每虞凶歉然自東南肅清以來屢歲收成豐稔今轄疆及隴右均書大有並呈雙穗三穗五穗之瑞可見天祚我　朝正未有艾氣數爲無權矣弟承乏章門於茲八載形神交悴　高厚莫酬現又述職屆期業經疏請入　覲出月可奉　諭旨也

復覃玉次同治十一年六月二十日

弟在粵西前後七載備嘗艱險實亦與左右略同雖賴上台提挈之殷無如同僚齮齕之苦已過之事度外置之現幸蔭老重

臨被劾之員既可光復未弊之案又可補陳天下無剩而不復之機抑而不伸之理大概如斯矣平天寨記曾荷金諾尚祈留神非敢爲勒石紀功以自誇耀實欲垂戒將來俾知藏奸之易用兵之難毋再任萌蘖其間重勞誅伐耳

復鄧鵠卿觀察 同治十一年六月二十日

軍營本係逞志矜才爭名奪利之地惟有盡其在我聽其在人即使事變紛乘終不易吾所守處友如是事上亦然至於進退之間自不可不審時度勢此間相距太遠未敢妄贊一詞也戴兄於四月回家擬將來函寄示囑其自行斟酌逕求尊處如屬滯礙難行亦不可過於遷就致怏怏者得以藉口此中委曲弟

固深知之矣

復曾劼剛襲侯 同治十一年七月初九日

此間建祠之請不過代達輿情先公受知 三朝其苦節孤忠盛德大業似無俟外間覼述且經何李兩公先後具陳自必仰邀 諭旨故儆省全入紳士聲口平敘在江勛勞而弟不贊一詞不及他事意爲此也惟弟承乏江西幸蒙喬蔭始獲奉令承教差免隕越之虞使得如何李諸君親炙數十年之久或者朽質凡材亦稍有所就乃竄身粵嶠既未早近德輝而箕尾遽騎又遂失景行之願顧茲藐躬豈獨爲時局隕涕哉尊謙萬不敢當如以弟爲先公垂青之人不加鄙棄得齒爲兄弟行卽爲厚

幸

復李筱泉 同治十一年七月十一日

大婚賀摺尊處與何小宋所開兩式均屬可行此間兩江屬也則在江從江弟於初八日欽奉 諭旨著毋庸來見 天恩高厚感悚難名惟是承乏八年形神交悴而葵藿向陽之志與駑駘戀棧之私交并於中不能自已所慮叨竊太久終有隕越之虞進退徬徨莫知所措仰蒙關垂逾格故敢直布腹心太公祖其必有以教之文友石 內召代者爲劉公秉璋友石過於長厚 朝廷自已深知然弟抵江以來兩任藩司均以是去於面上既覺減色於心上尤爲不安劉方伯聞係令親且經相國推

轂之人自是槩才足膺繁劇未審何時到任欣盼良殷

致文輔卿 同治十一年七月十八日

九年贛縣謝鍾氏之媳朱喜風在南康縣博羅甲被殺一案迄今凶犯未獲聞沈令因朱劉氏之控將謝鍾氏女壻拘繫勒交雇工許黑牯迄今未釋無論許黑牯是否正犯尚係一面之詞即使正犯是許黑牯察核案情斷非許日暄主使破案之後許黑牯勢必遠颺亦斷非許日暄所能交出有罪在逃無辜受累是一冤未雪而一冤又增伏乞嚴飭該令或即行提確切訊明分別拘釋是爲至要此外如長甯等處之遞次刼搶甯都等處之遞次械鬬不可不認眞懲辦並祈加意

復何小宋 同治十一年八月初四日

查袁丞所辦木料應完稅釐業免抽收昨已咨達冰案現准大移又有朱從九江守備所辦上江考棚木料一起亦經札飭關卡一律免抽以副台命此後則不得不照章辦理想荷鑒原蓋免釐之弊防範甚難全局通籌得不償失弟久有此議而未敢發端適聞湖北已開其先故亦冒昧以踵其後初未計及尊處業有成說以兼轄之省竟致兩歧此則弟之疏節而實別無他意也再請停給照之奏實因各省來江採買官物甚多並非專爲蘇皖木料起見執事公忠平易弟所夙欽卽如此項木釐如先奉商必蒙俯允此外則不能不借重 朝命尚未卜准駁何

如耳

復鮑華堂中丞 同治十一年九月初八日

承示吏治營伍鹽務餉需諸大端各省情形大概相似惟在次第振頓自可日起有功三晉夙號富强且爲京師右臂緩急所須明公宜早加意也曾侯作古人情初覺動搖所幸繼起稱賢地方遂有蕭曹之譽雪琴宮保業經入覲未知朝廷何以位置之此老誠爲一代偉人微嫌情性過急隴右河州撫局已成肅州亦有捷報如天之福關內可望肅清第俄人據我伊犂窺我哈密西顧之憂恐未有艾耳

致李筱軒 同治十一年九月十七日

隴西剿撫均屬順手曹軍門不能馭衆秦人深以爲慮聞已改委省三軍門之族叔某觀察公前往接代以淮人帶淮勇想軍情無不帖服無須再籌撤遣貴州軍務雖竣善後殊費周張此間奉撥釐金四十萬金已籌解三萬兩此外無從羅掘南豐奏催前撥之五十萬詞氣頗涉不平豈知此間爲難情形耶邊侍御之疏義正詞嚴係必傳之作合肥此舉欠斟酌前送上之中庸衍義係照　國初刊本挖去避忌字句太多現經於存版補入究竟金狄胡元等字有無礙目應否避忌尚祈酌示爲禱

致江幼陶觀察同治十一年十月二十一日

執事盤錯利器正值强仕之年既經出山何必遽作歸計荇農

諸公勸駕之言未始無見去留遲速願審圖之壯節公未蒙
優卹誠不免有偏枯惟事越多年且係駱文忠奏定之案此時
礙難瀆請至移主位與忠烈公同祀俟劉養素方伯病痊來城
議之此祠本係該紳等捐修其崇奉忠烈公與張文毅之意總
不欲別人與之並列前數年聞馬襄毅少君書來請爲乃公建
祠馬襄毅者九江鎮總兵與忠烈同守城卽在城外陣亡當以軍務甫竣經費維艱擬卽
附於文毅公之側並誠恪公改爲四公祠而諸紳嘖有煩言謂
江誠恪之附祀係沈中丞一時權宜以慰精捷營將士之意原
許事後另行位置今何可以再增於是有六公祠之建春間文
正公薨於位時誠恪公主位已移置六公祠僉議以曾文正與

江忠烈張文毅三公並祠必可懽然無閒而劉養素諸紳初則默無一語退則呈請願捐新造公館一所爲曾文正公改作專祠其張江二公祠但期仍舊勿有增易亦不解其何意也

復吳南屏郭意誠羅硯生曹鏡初 同治十一年十月三十日

承示纂修楚軍本末一書洵爲美舉正不獨爲辯謗而鳴功也楚軍與此次軍務相爲始終兵餉兼籌援防互用其措施之精密經營之艱苦誠如來教所云足爲百世之規可表　中興之業倘煩椽筆此書告成所裨益良非淺鮮江省辦理軍務奏疏咨行各件已飭趕緊查鈔所需經費亦經函囑水陸各營竭力捐助俟有成數當即寄交曾侯公館彙繳尊處仰副台命

致李筱泉 同治十一年十一月初四日

頃閱邸報欽悉　皇上於明正二十六日舉行親政典禮督撫學政提鎮兩司應否一律恭進賀摺摺內是否恭繕某官某人跪賀　皇上天喜　兩宮皇太后前應否恭進賀摺摺內是否恭繕某官某人跪賀　慈安端裕皇太后　慈禧端佑皇太后天喜此後每月奏事摺內祇恭繕　皇上聖鑒則　兩宮前似毋庸再進安摺唯恭遇　兩宮萬壽及長至元旦似仍應照舊辦理抑照嘉慶二十五年　上諭毋庸摺賀至恭逢　皇上萬壽　兩宮前應否仍進安摺恭逢　兩宮萬壽如仍須摺賀　皇上前應否仍進安摺又　皇上萬壽　皇太后萬壽及長至

元旦賀摺安摺是否分爲三匣兩匣抑仍併爲一匣想尊處已與京友商酌如有成式可循伏祈詳細示知如尊處亦未得有京信究應如何辦理之處亦希裁示是所切禱此間自仲良方伯捷峯廉訪先後到任錢穀刑名次第清釐吏治漸有起色弟承乏八年今始知有同官之樂也

致陝甘雲貴四省督撫 同治十一年十一月十六日

敬啟者江西現辦陝甘雲貴四省捐輸原照陝省奏定減成並米折票折章程收捐是以捐生樂於報效至今四五年源源而來四省軍餉亦得以稍資接濟上年二月接准部咨以監生從九銜兩項應照定例銀數減成後全收實銀不得以米票繞算

等因當卽行司查照前任文藩司明知勢不能行而又不知計之所出因循逾年不爲設法詳辦查歷年所收四省捐項以監生從九銜爲大宗今以部定新章比較陝省章程應增捐銀計逾三倍已捐者旣難補繳未捐者益難勸辦溯自同治七年十月開局起截至十年二月接准部咨新章止共已收捐銀七十二萬九千餘兩均於十年三月以前分別奏報撥解內以捐銀七十萬四千餘兩分作二十九次造具奬冊送部自初次至十八次請奬銀三十四萬四千餘兩均已核准又自十九次至二十三次請奬銀十八萬五千餘兩因奬冊到部已在新章之後議駁監生從九銜兩項捐銀十二萬五千餘兩又自二十四次

至二十九次請獎銀十七萬一千餘兩內有報捐監生從九銜銀十一萬一千餘兩雖尚未接准部覆自必亦在議駁之列尚有未經造冊請獎銀二萬五千餘兩共合七十二萬九千餘兩之數皆係未接新章以前收捐撥解確有奏咨案據徒以獎冊到部早遲不一以致或准或駁擬再懇切疏陳據理而論似可邀准惟自十年三月已奉新章之後尚收有先已書捐後始陸續呈繳銀十萬五千八百餘兩勢難陳請照舊給獎若竟照部章追繳執照飭補捐項非但徒託空言未必能行且從此捐生裹足實於此後捐務大有關礙輾轉思維殊形棘手秋閒由捐局司道函詢西征糧臺作何籌辦項接袁少宮詹覆書彼處續

經奏准監生折收銀四十三兩二錢從九銜折收銀三十二兩
然收捐仍屬循舊通融辦理因查江西四省捐局監生折收銀
十八兩從九銜折收銀十三兩五錢已歷數歲此時萬難加增
即使陳請援照西征糧臺奏准折收銀數辦理監生仍不敷銀
二十五兩二錢從九銜仍不敷銀十八兩五錢江省現無軍務
無款可融且此次辦理四省捐輸不敷局費銀二萬餘兩尚須
自行設法彌補所有十年三月以後續收捐銀十萬兩有奇內
中請獎監生從九銜者其不敷銀數可否均歸四省作收融銷
此後監生從九銜兩項應否收捐或即停止統祈裁酌示知以
便循照辦理不勝盼禱之至

致黎簡堂 同治十一年十一月二十五日

查江省九江關稅應解貴省每月萬金從無蒂欠其另指撥之地丁五十萬釐金四十萬亦先後撥解八萬兩現在福建墊解貴省之二十萬兩又派江省撥補四萬兩委員坐提刻不容緩以本年計之江省接濟貴省已二十四萬兩四省捐輸涓滴之助尚不在此數也夏間湘南裁撤席軍江省除已撥解兩次月餉三萬六千外再借撥銀十五萬兩此亦無非爲黔之事且係筱泉制軍撫湘時奏明卽以協黔者是江省之於貴省未始不肯竭力矣秋間恭逢 大婚盛典江省奉撥經費二十餘萬加以陝甘滇粵供億頻繁本省亦多新增之款司庫羅掘一空近

日子口半稅盛行釐金日形減色夏潦秋旱錢漕徵解不前入少出多度支拮据此係江省實在情形並非推委搪塞之語茲承台命諸諸不敢不設法挹注已與仲良方伯籌商多則五萬少亦三萬統俟續委之易觀察到江即當撥發俾與彭刺史一同領解回黔稍資點綴此外則不敢輕諾前讀樞元中丞疏稿末據周觀察回黔面稟江省庫儲甚富不思江省如關稅漕折等項非奉大部指撥分釐均須解京地丁按年奏銷釐金按季奏報安有如許盈餘可以深藏厚積至於放儲應給之項爲數無幾且亦斷難挪用高明自能諒之

復譚文卿 同治十一年十二月二十二日

承示關隴情形具徵卓見此間每聞左軍利鈍輒欣以西北大局所關不堪再壞且季老不避勞怨永矢路亦爲可惜月協餉銀六萬未敢稍涉延欠即前兩謂左軍收勇太多又謂運糧太遠至公與季老同舟進言匡其不逮頃得京信知季老所調豫軍已經本軍百戰勁旅近在轄疆儘可移緩就急公宜設法調門戶之見而收指臂之功弟與季老亦是舊交第相恐所聞異辭未敢妄參臆說耳

復李黼堂 同治十一年十二月二十九日

承賜覃谿妙墨固爲獨步一時而鉤筆之佳不差絲

和心細安能臻此絕技展玩再三無殊原拓感佩良深鄴架珍藏原不敢望割愛也惟與一索十拙何不廉容俟刊摹勉應台命第未審此閒工刻能善其事否耳明正　歸政外閒初以爲難而　兩宮行所無事誠如尊指漢唐以來於斯爲盛者解讓泉事與仲良方伯已有成言應候通盤籌畫分別抵補決不至有他虞弟才輕任重奉職無狀吏議莫逃欽逢　聖治維新不敢遽言引退又恐叨竊太久必致隕越貽譏明公垂愛殷拳尚祈時加訓督來書過譽得毋外視乎

劉忠誠公書牘

卷之五目錄 同治十二年正月起至光緒元年十二月止

致王榮椿鎮軍
復曾星槎
致王潤生廉訪
致周崇軒鎮軍
復沈品蓮
致兩湖江浙督撫
復朱修伯
復譚文卿

復劉蔭渠
復何棣山
復胡筱蘧
致董醞卿尚書
復沈品蓮
復劉蔭渠
復彭雪琴
致朱修伯
復沈品蓮
復易笏山

致朱修伯
復劉詹巖
致朱修伯
復劉蔭渠
復沈品蓮
復徐壽蘅
復黃曉岱侍御
復劉蔭渠
致許仙屏
復翟式之

復陳右銘

復李雨亭

致彭雪琴

致劉仲良

復沈品蓮

復劉蔭渠

復楊石泉

致李筱軒

復丁燕山鎮軍

復沈品蓮

復朱修伯
復楊石泉
復何棣山
復沈品蓮
復許星叔提學
復翟式之
復楊石泉
復彭雪琴
復李雨亭
復程國熙麗際雲

致袁小午侍郎

復吳子健

復沈品蓮

復裕壽山中丞

復吳子健

復李中堂

致沈幼丹

復王夔石中丞

復左中堂

復曾沅甫

復何棣山
復左中堂
復彭雪琴
復總署
復吳筱軒軍門
致沈幼丹
復劉蔭渠
致劉仲良
復彭雪琴
致彭雪琴楊厚庵

復李中堂

復劉仲良

復吳桐雲觀察

復朱茗生

復何棣山

復彭雪琴

致左中堂

復劉蔭渠

復曾沅甫

復劉仲良

復吳桐雲
致翟子英
復翟子英
復趙慶池觀察
復黎召民
復孫琴西方伯
復李捷峯
復黃蘭舟
復左中堂
復徐壽蘅

致王榮椿鎮軍 同治十二年正月十九日

昨日提訊韓道璲等供詞尚無翻異擬於節後即將郭老六羅明標吳羅羅三犯在省正法餘犯發回分別監禁現據函報續獲之鄒海順俟訊供解省另行核辦此案擬即作爲外結毋庸奏咨陳守備事雖釋然仍請咨送來省當差以息浮議並會同文觀察出示曉諭告誡軍民務各滌慮洗心安分守法以安反側以儆愚蒙此係必不可少之作聞亦爲執事本意也軍興以後此種變故甚多但能寬猛得宜羣情自然安貼

復曾星槎 同治十二年正月十九日

貴營分駐城上殊欠斟酌不惟令王鎮軍置身無地並恐將卒

疑懼不安昨據文黼卿申稱歲暮每虞扒匪尤宜加意巡防而各兵均有家室值此臘盡正初勢難責令常川駐紮城上因暫調鎮武軍分駐各門措詞尚屬圓順宵節之後貴勇應還原營仍以城防屬之鎮將以泯猜嫌此後遇事開誠布公以期同心戮力不至彼此參差則善耳廉藺之事稱美至今文魏兩君必見及此況王鎮軍公正謹厚早在道府與左右洞鑒之中此事意見不同偶惑於將弁處分之說今案歸外結則播弄自不能行至於營中一二不逞之徒亦所常有此外清濁各別自可坦懷待之市虎之談無足深信曾記元年官粵東時勞制軍訪獲會匪十數人搜出僞簿牽連旗綠兵丁及各衙門書役甚多當

經焚之通衢概置不問人情帖然又前數年亮營駐紮河口勇丁結哥老會幾至決裂不堪隨經拏獲首犯二人誅之餘亦無事來函屢有不可往下追究之語是道府之意與鄙見同固毋庸弟之瑣瑣也聞王鎮軍初與道府議將該首犯等正法後會銜出示告戒軍民各自滌慮洗心安分守法毋蹈覆轍將來仍應如此辦理貴營需用短桿洋槍請以公牘來領局中所存有限不過發給二三十枝客臘初三夜電雷交作本非休徵月令則言民人多有夭傷觀象玩占則言主有兵亂無論有無應驗總不可不預爲綢繆

致王潤生 同治十二年三月初三日

贛州案犯雖經擬結而文武之嫌隙已深文觀察又調貴勇上城巡防王鎮軍益覺無以自處似此各懷意見萬一將弁從中挑唆將來恐有決裂之禍虞標屢次借端滋事既非別部可比而地方極其緊要更不能不格外留神日望台從回防仰賴聲威以資鎮定並冀設法排解以泯衅端倘彼此實不相能或營中尚有積惡亦可密以見示以便預爲易置及早綢繆此中事宜星槎微有識力未逮之處且前此屢次會審已成左袒其言亦不能入糾桓之聽也

復周崇軒鎮軍　同治十二年三月十二日

教習遠來所需一二百金之盤費自不可少惟較贛標教習既

多二員每月薪水又復過半可否量行裁減以期一律如果派來各弁均係精當之人其訓練洋槍及開花礮等項均有外國伎倆可期有成則此區區之數又在所不惜也潯郡華夷雜處此種舉動誠如台諭務須認眞免爲彼族所笑

復沈品蓮 同治十二年四月二十七日

周鎭軍之病省垣早有所聞將弁意見參差究因何故而起至曲直是非當有所屬尙祈詳細查明示知以便妥爲料理省垣於月半得雨頗覺深透現在又形暵乾今日商之仲良方伯委員前往安義迎請龍魚未卜能如前兩次之靈驗否尊處似亦可以迎請到潯或有奇效若由吳城下河船中極爲安妥第盛

龍魚之器宜稍寬大每日須換新水到城之日文武蟒袍補褂出郭班迎得雨後送亦如之前此朝服跪接未免太過故照祭龍神廟儀注酌改也禳災救患文實兼行來函謂俟屆時積儲米粟以備不虞誠爲善策新關稅餉缺乏自是江水不大之故將來應有起色卽使不能足額亦屬無可柰何但請寬懷幸勿焦灼

致兩湖江浙督撫　同治十二年五月十二日

敬啟者江省丁漕自曾文正及沈幼丹中丞於同治元年裁汰浮費酌定章程每地丁一兩徵錢則二千四百文徵銀則一兩五錢每漕一石收錢則三千文收銀則一兩九錢奏明錢貴收

錢銀貴收銀均聽官便維時地方正有軍務用銀最多其價頗賤州縣一律收錢嗣經部駁以現在收錢既屬兩便即應定爲通章不准州縣私自更改迨肅清後銀價日昂州縣不敷徵解又經弟於同治七年奏請查照原議改收銀兩奉　旨交部覆准在案歷今五載官民相安惟無漕州縣不免辦公拮据尚賴酌盈濟虛乃江省京員以地丁收銀一兩五錢謂爲額外加徵屢以減損爲請弟與仲良方伯籌商再四亦思量爲變通第以事屬更張必須折衷至當伏思兵興以來各省丁漕徵收章程多有酌改之處自可倣照辦理敬求飭司詳查貴省地丁一項收銀收錢抑或銀錢並收銀收幾兩錢收幾千是否通省一律

抑或多少不齊其中至多者若干至少者若干除正耗外其
有無司府酌提之款抑盡歸於州縣辦公所收銀錢數目目
外辦抑係奏明伏乞迅賜示復俾有遵循而資參酌則感荷
垂無有既極矣盼切禱切

復朱修伯 同治十二年五月十五日

再啟者本月初十欽奉　寄諭以胡筱蘭總憲奏稱江省
於一兩一錢正耗之外加徵四錢顯違定制　飭令速爲整
不准絲毫浮收等因覆查江省丁漕兩項從前浮收繁重地
收銀至一兩七八錢收錢至三千一二百文漕折收銀至四
兩收錢至六七千其少者亦相去無幾自同治元年經曾

與沈幼丹中丞大加裁汰議定新章地丁收銀則一兩五錢收錢則二千四百漕折收銀則一兩九銀收錢則三千一律計減浮收百萬有奇州縣所收地丁除正耗銀一兩一錢外酌提一錢六分漕折除解部銀一兩三錢外酌提二錢七分爲彌補內外捐款及司道府辦公之費裁革攤捐節壽及一切陋規州縣所留以辦公者地丁祇二錢四分漕折祇三錢三分而火工解費書差飯食均在其內元二三等年或收銀或收錢民間無不稱便而州縣頗形拮据同治四年經孫筱山護院與曾文正李中堂會摺具奏並聲明現在收錢如將來銀價大漲收錢不敷徵解則改收銀兩本原議也隨經部駁以既經收錢卽須一成

不易不准改收銀兩同治七年銀價每兩漲至一千七八百文州縣收錢易銀不堪賠累經弟專摺瀝陳請照曾沈原議地丁改收銀一兩五錢漕折改收銀一兩九錢奉　旨交部議准同治九年胡筱蘧總憲以地丁收銀一兩五錢爲額外加徵奏請裁革　寄諭交弟斟酌議奏又經弟瀝情覆懇仍照舊章辦理仰荷　諭旨並以弟所陳爲實在情形迄今已逾三年民間均無異議此自同治元年以來江省丁漕章程原委也夫居官行政必求實惠及民曾沈兩公改章之時豈不知地丁一兩五錢顯違定制葢不如此不足以祛夙昔之弊養州縣之廉勢必設法誅求閭閻仍大受其害卽弟兩次奏准可見一兩五錢之必

不得已不惟大部深悉外閒事宜並邀　聖明洞鑒否則加徵
違制豈待胡筱蘧再言念自改章以後江省州縣各缺遂不如
前然攤捐節壽及一切陋規盡行裁革州縣無可藉口但使稍
有贏餘即不敢不顧考成而礪操守江省吏治無苞苴惡習較
勝於他省者不僅以此而亦以此耳今舉定例相繩責以違制
在弟毫無霑染何難惟命是從仲良方伯亦不貪此每兩一錢
之公費惟州縣祇收一兩一錢則官與胥役均須枵腹從事而
又加以攤捐之必不可少知府供應之必不能辭自愛者則潔
身而行不肖者則多方朘削甚至肆爲攘奪虧空錢糧上司即
有見聞恐亦不能不曲爲原宥自此江省吏治尚堪問乎在胡

筱蘧之意亦知照例必不能行前致仲良爾中有儘可有加之實無加之名等語不思定章一壞則漫無限制難於稽查州縣得以爲所欲爲其害伊于胡底且以江省風氣一經出示革除恐於一兩一錢之外分釐不肯輸納州縣何以藉手弟本擬再照原案覆奏第以此次所奉　諭旨並未飭由外閒酌議莫測高深是否事在必行不容再執前說抑政府因胡筱蘧以定例爲言持論甚正不得不權爲許可尚待外閒斟酌陳請務望速賜示悉俾有遵循而免咎戾盼切禱切至胡筱蘧片片奏准革除逾限加價一節其原奏無一字不是隔膜大昧催科本旨果如所請則花戶日益疲玩將來起運更難統候奉到回音一併

核辦

復譚文卿 同治十二年五月十六日

左帥性情才力一如尊指所云有謂此老之能耐甘苦爲合肥所不能及其不事顧瞻卽曾文正亦略遜一籌洵至公月旦也惟西陲事重恐非一手一足所能支卽以盡瘁自期究恐有稽全效善謀國者在於集思廣益善自謀者在於舍己用人弟既不能膜置時艱又於此老有夙昔知顧之感雖時陳讜論終不敢盡言亦徒悵悵而已俄人據我伊城近則分兵守境强鄰偪處禍更烈於花門將來出關經營尤須先有成算閣下爲楚材之勁 朝廷倚畀方殷尙祈善自努力是所盼禱

復劉蔭渠 同治十二年五月二十四日

出關之師應留應撤宜早定計前蘇虞階以安南地圖及路引見示並云該國羣盜如毛刻難掃蕩其精華之處如永隆定祥等省又爲法人所據與都城僅隔一大山將來恐難自立我能拯其危亾固是恤小之道否則何爲日久暴露於外勞師糜餉以自敝耶且聞該國志在苟且偷安竟以客軍淹久爲苦更無須强與人事然此皆耳聞之談先生其熟察實在情形斟酌可否季翁自奉 慰留之旨頗思經略新疆規模宏遠亦是君止臣行之意耳初因此老引疾論者以隴上多是楚軍宜仍以楚人代將故坤一亦在指數之中西事孔艱季翁尚難收功豈區

區所能勝任

復何棣山 同治十二年六月初五日

夏東洲從祀一節弟以部駁未協又重負盛意故前函不無過激之詞茲承明教以先儒配享亦各有時其議自我而開不必自我而成而後爲快所見者廣凡事均可作如是觀欽佩無似

復胡筱蘧 同治十二年六月二十日

近因洋務糾紛又以丁漕之事難於報命查地丁一項收銀一兩五錢本屬違例然行之不自今始且不獨珂鄉爲然訪之鄰省大率相同而湖南北尚有不止此數者卽以徽縣論之量減以後每兩猶收二千七百文其他可以想見特各省未經奏明

而江省奏明耳先生前致弟與仲良方伯書謂可有加之實不可有加之名是一兩一錢之不敷辦公已邀洞鑒惟嫌見諸明文顯違定制闕愛之意木石所知第一兩五錢之議同治元年即經曾沈兩公揭示通衢四年又經筱山護院會銜具奏則後來者安得不援案陳明免蹈私徵之咎夫事果係病民之舉固亦不憚更張正恐名去實存無以循名責實州縣得以上下其手良懦必致朘削不堪甚至於詞訟則顛倒是非於庫款則挪移新舊弊端百出防不勝防否則弟亦有何成心而必固執前人之說耶茲再瀝情具覆並將所增之四錢如何支銷全盤托出俾知弟於此中並無染指仲良方伯自請裁去公費一錢則

亦無所利而爲之即使同羅嚴議天下當共諒其苦衷也潛限加價專爲催科究竟所收無多而正項則輸將踴躍先生此次致霞軒觀察書謂湖北至九月始經解完湖南至六月始經報解可見江省解部獨早未始非勸懲之力加價之議實爲筱山護院原疏所有而爲數更多尚蒙賜核爲禱省城粥廠仍舊於正底裁撤久則經費爲難外省之不能倣照都門亦猶外縣之不能倣照首邑也沿湖石堤業經一律修砌頗覺壯觀以外柴地煤堆經各員紳分別挑挖尚無塞堵之患滕王閣約於出月竣事議者以龍華塔亦爲風水所關仍須建復尊意以爲何如

致董醞卿尚書 同治十二年六月二十三日

江省丁漕經曾沈兩公核定新章以後行之十數年之久官民甚覺相安大部洞悉外間情形是以遞蒙覆准今筱蘧總憲奏奉　諭旨地丁祇收一兩一錢徒循照例之虛名恐啟私徵之實患晚生與藩司再三商酌不得不再瀝摺具陳並將所增之數如何支銷全盤托出俾知院司志非爲利事出因公倘荷聖恩交議在大部自有權衡而疏中尚有未盡事宜不敢不上達清聽筱蘧致晚生與藩司書謂祇可有加之實不可有加之名蓋以定制未便顯違其言未始無見然在往日則可在他日亦可以今日江省之人情刁悍動挾官吏短長一開前此定章今被該紳奏改止准一正一耗恐欲多取絲毫而不可得州縣

計無所出則亦何所不爲從此吏治民生不堪過問卽使頻登白簡何能彊之枵腹從公此勢之所必然而情之所不容默也伏乞俯賜察核俾免更張則官吏士民均感成全之美矣至於漕折逾限加價係遵部議而行江省報解獨早次年春閒卽經掃數未始非此勸懲之力可否仍舊辦理之處並候尊裁晚生實爲通省利病起見不辭瑣瀆之咎

復沈品蓮 同治十二年六月二十五日

聞貴關每月送鎭署銀五十兩爲犒賞兵丁之費鄙意以爲如遇彈壓巡緝之事各兵果能出力隨時犒勞原無不可若必按月資送便成永遠陋規當卽囑令裁汰竟不知其平日多方需

索也來示允給賞號乾脩拒其囑補哨弁私挪鉅款洵爲公私兩便鄙意以爲每年看操一兩次放給賞項於義尚可至於列隊迎送亦須給賞殊屬不合到任去任迎送之禮固宜若往返姑塘爲程既近且遇有事則一年數次十數次似此頻頻迎送以爲索賞之地太不雅觀容俟榮椿鎭軍抵省與之婉商周鎭軍處除各送祭幛外公送銀一千兩蓋以其生前虧空甚鉅不欲從多耳德丞陳令之爲人具邀洞鑒湖課洲課之案總不外丈量調處兩法如俱不能行卽如來示由省遴委大員會同執事勘辦第恐水落石出該丞令之是非亦難含蓋何如自了之爲得耶

復劉蔭渠 同治十二年六月二十八日

尊處拏禁私錢一案奸民閧堂塞署照例則首從駢誅僅辦六人且係署內捕獲之犯情眞罪當夫何歉然三代以下雖以古之遺愛尚不能不糾之以猛而況未爲猛耶地方吏治民生亦在逐漸振頓不能操之過急東西兩臺既足相助爲理先生祇須總其大綱則上下相安而事無不治土匪游勇自宜隨時勦捕驅除並愼選良有司爲之撫馭與其增募新勇何如酌抽邊兵聚易散難恐滋流弊顧彼此今昔情形不同想貴司局自有勝算也洋務一節總署原無成心特畏外人嘵瀆合肥愼持妥辦之說頗合時宜 聖意高深莫能窺測惟聞 親政後醇邸

屢以雪恥爲言又聞各使臣入　覲之時無不股栗而朝堂待漏益以客禮隆之識者憂其得步進步上年九江道沈觀察抵江係合肥從前委辦輪船機器局務者當與反覆辨論殊覺把握毫無究之勝敗之數利鈍之機亦不在此第糜費　國帑爲可惜耳肩吾應卽安分來諭待時而動未免期望太奢希陶上年有信來云肩吾爲蔣金生所誤咨請欠項已經著人告知司局勿發坤一覆書戒之謂事之可否自應啟之先生安有官親逕與司局通語今年有自粵來江者云李霖生得領積年欠餉二千兩係希陶私託湘苓殊堪詫異是以前函疑其干與公事今奉來示始知勿發蔣金生所領欠項係對來使之言則是希

陶來函失詞李霖生既無領餉之事坤一所聞亦屬不實湘苓於署任內劣跡多端吳明府曾言大略縱不參劾亦當投閒委署右江未免優容逾格矣彭海門於潯貴之役備歷艱辛前此蒙恩得權道篆來書欣感非常不圖竟待此以瞑目亦可哀夫

復彭雪琴 同治十二年閏六月十三日

昨日王鶴喬轉省祗奉手教並詢悉精神極旺步履甚强欣慰無似聞文案書啟帳房無一友人且左右內外無一差官家丁事無鉅細精粗均須親自檢校先生何自苦乃爾殊違耕當問奴織當問婢之旨若爲防弊起見亦未免因噎廢食十室之邑必有忠信況以先生之德懷威畏誰敢有他應請遴請朋友一

二人挑選材官數人家僕數人以分勞勩而備傳宣即飲食起居亦得隨時照料先生春秋漸高而隻身在外安可無一服侍之人時局尚艱老成多謝晨星碩果人人皆懷瞻護之忱非弟故爲親附之語也先生諒之

致朱修伯 同治十二年閏六月十九日

丁漕一節業經據實覆陳惟未與雨亭制府會銜蓋以事係違例瀆請誠恐彼此意見不符礙難相强並恐往返函商時日久稽事機不密人得預爲之地也接台諭後即經馳函諄託大司農未知果否動聽外閒利病所係想治安策中自有斟酌滇隴肅清則事機順手或者關外各城亦易規復吳侍御彈章可謂

一時鳴鳳惟措詞微有前明臺諫習氣耳使臣覲見時震懾天威聞之令人增氣而來示仍以得步進步爲慮所見者微自非深知犬羊之性洞悉古今事勢者未克及此　朝廷求賢立政總署不可涉於敷衍可謂要言不煩以時局論固不可多用新進喜事之人亦未便專用和平養祿苟且偷安之人漸形叢脞也蔭渠來函云省外土匪逞伏不常而馮軍遠隔邊關難於四顧現議添招楚勇意於江省接濟薪糧弟勸其宜將馮軍抽調振頓不可增募新營致滋流弊且江省所撥京協各餉甚多亦屬難於挹注安南日益衰弱終爲中國之憂先生何以籌之

復沈品蓮 同治十二年閏六月二十四日

周崇軒之於公事交情尚非黃殿臣可比而其居官之糊塗尤出意料之外幸得以一死塞責也王榮椿爲湘鄉合肥兩相國識拔之人每一言及輒贊不絕口卽黃昌岐軍門亦稱其勇略皆優方期爲　國干城不圖一衰至此氣弱則多忌諱志滿則求神仙殊非豪傑所爲實於義理不足亦可惜矣關稅尚旺歲事亦豐仰見感召之神權估之力公材則柱石品則圭璋但覩遭際何如是區區者固無足道惟其事半年之久稔知用心太苦用情太長鬚白貌枯或由於此理中之欲其思所以克之

復易笏山同治十二年七月十三日

執事長材偉抱何能高臥林泉黔地甫經肅清善後尤關緊要

前讀大作於地方利病及教養機宜鄭重長言確有把握而胞與之量洋溢行間正宜命駕西行及時展布籌治安之策福瘡痍之民何必以屏退爲高清閒爲樂耶至於此時學業全在隨時隨事體驗認眞統八條目之功終不外是以執事踐履篤實定然月異而歲不同第其精進不已之懷無由自覺耳王補帆汰員之請大部業經議行顧以去留聽諸本人仍非疏通之法蓋既經到省無不希圖當差前者陳臬粵東之時曾爲此舉並擬籌給盤費歸者究屬寥寥也貴中丞以兵變之故奏撥江餉十五萬金現與仲良熟商卽於協餉關餉湊解大批爲移緩就急之計此外實別無可以挹注惟執事諒之

致朱修伯　同治十二年八月二十六日

前事毋庸重瀆惟安定總以顯違　祖制爲言又以書之史策藉口弟雖至愚亦見及此顧念爲一身圖減賦之虛仁使萬姓受加徵之實禍籌思再四終不忍爲且查各省釐定章程奏案多有津貼名目四川並聲明定數若干竟作正款報撥獨何嫌於江省之四錢耶至曾文正釐定此閒章程原爲永遠遵守舊案著有明文安定欲歸罪於今人故以權宜之說爲前人解冀動政府之聽不思事有因革誰肯作護法善神但恐一經更張頓翻全局將來仍蹈欺上罔下之咎是以不得不極力維持安定續有書來肆行醜詆甚至波及朝紳幾如國狗之瘈若以惡

聲相反有乖君子絕交之道當度外置之許侍御之疏知有自來觀安定之意誠如來諭不勝不止靜以待之可也肅州孤城竟至曠持之久爲剿爲撫咏史何以有辭關外若須經營似非臨淮一行無能爲役然而三輔事重付託又屬誰人三管情形悉如台指屢爲芻蕘之獻覆函總謂人才爲難聞愛蓮之驕縱甚於大樹將軍糾桓之中竟難得人如此先生毋以目前未得盡行其志鬱鬱懷抱天下事亦各足其分量而已貴體究竟如何養病不如養心務期善自珍衛

復劉詹巖 同治十二年九月初七日

大作專就記字著筆不落寫景舊套文不滿五百言而往來古

今廢興理亂悉具於層波疊巘之中俯仰流連饒具逸致王子安之序固體裁各別卽韓文公記亦略遜一籌也浣誦再三莫名欽佩惟推奬鄙人處殊不敢當尙祈酌删爲禱

致朱修伯 同治十二年九月二十七日

日　至弁齋摺入都因有彈章同發故未便函致左右安定之加罪至矣其自欺亦多矣誠不可不自剖辨並不得不一暴揚是非聽之禍福聽之臺諫喜怒江人恩怨亦聽之但爲弟名節所係務求大力斡旋將此摺發鈔俾天下人共見共聞則受賜厚矣其餘無煩代慮

復劉蔭渠 同治十二年九月二十九日

粵西忠義錄擱置太久自難保無錯漏但如來諭司其事者盡心考校搜求則生者可無愧於死外閒異同之論聽之吳侍御一疏並非左袒成軍門已逮入京矣徐少宗伯之言深切時局第總署此時無可方略外閒條對亦徒託空言不如暫緩具覆卓見以爲何如果能內外上下一心併力嘗膽臥薪隨地留意將才就事維持正氣講求軍實厚積帑藏以待機會之來自有復仇雪恥之日耳

復沈品蓮 同治十二年十月十九日

綠營演操同於聚戲是以兵興以來多爲無用之物豈得狃於積習尚不認眞整頓以求實濟況江省局面本小此次抽練之

舉採辦槍礮津貼薪糧麋費已屬不貲伏望轉致榮椿鎮軍督飭將弁切實辦理毋飾外觀庶足以備一時緩急執事此次獎賞不爲不優此種事宜斷不可不有限制昔人曾言之矣洲地升科惟在冷明府善爲開導其實有無多少亦祇此數落地稅轉圜之說李雨亭制軍景介臣觀察及敝友人先後均有是言弟亦深以爲然但察看情形能力持原議更好洋務有何把握能支持一件則支持一件能支持一日則支持一日而已前月接誦捷函欣悉肅州攻克醜類殲除大功告成　國威遠震從此經營關外想亦易於摧枯矣左伯以乙榜漢員晉秩協揆二百餘年之　曠典也承示肅城未克之先有狠嘷鬼哭之異誠

如尊指大劫盡怨氣消之預兆弟在西粵亦屢有見聞

復徐壽蘅 同治十三年三月初一日

園蔬之約決不食言惟敝署常饌求一精潔之小菜正不可得每與友人談笑謂疇昔寄食嶽麓書院中不過如此況味豈是主人敬客之道謹俟勿藥有喜仍請示期以便預戒庖丁拾柔掇辣耳老伯母生前懿範非大手筆不足以資闡揚更須德望崇隆庶幾人文並重惜曾文正不在矣無已其屬之筠公或倣瀧岡阡表執事自述先德可乎否則如弟之不學無文固未足以語此卽求之時賢恐亦未敢率爾操觚也來書問道於盲請一笑而罷

復黃曉岱侍御　同治十三年三月初五日

執事望實兼隆前程甚遠出處之際詎可稍涉游移惟來諭聽其在人盡其在我兩語實爲吾輩立身本末敢不佩服斯言子衡隴右之役誠如尊指微嫌其遲然恪靖素重其人必仍委用但能降心相從當有益彰之美公其有以勗之乎胡筱蘧以磨勘案發鐫兩級調用及拙疏入再鐫五級調用又因　福陵遺失寶藏復交部議現尚未見明文恐處分不輕也書曰滿招損此君則損之又損可爲不善持盈者戒弟爲邊給諫所糾銓司深文周內蒙　恩曲賜矜全復予革留降爲三品頂戴自顧何人屢邀　曠典未知如何圖報萬一耳

復劉蔭渠 同治十三年四月二十六日

坤一今日排擠之禍早在逆料之中仰蒙　高厚矜全更何敢以微譴介意邊給諫所參本題中應有之義必得有此一舉事理最爲持平惟銓司援引深文未免上下其手嗣張侍御以上年緩徵漏開新建都圖再行疏劾並牽涉錢糧新章奉　旨查覆業經據實具陳靜候　朝命而已客臘有無名氏由京貽書勸勿爲已甚昨復函勸及早抽身遠禍設詞甚危均託同鄉語氣其實係安定之黨爲之此種鬼蜮伎倆不值一笑第坤一叨竊過久自客秋大病後精神更差斷不敢再爲戀棧之計江省本年亦是閱兵之期擬俟秋冬酌定行止日本因臺灣生番戕

其屬國民人即琉球本臣事中國現爲日本所併並因其君藉口用兵勢將與我共處此土子和制軍密陳辦理情形似亦無甚把握前明倭患決裂不堪不圖今日復敢狡焉思逞履霜堅冰不可不防其漸且該國棄中國之教紀所有文字語言衣冠制度兵師營衛無不改從西洋尤爲叵測又聞四部多爲俄人翦滅蒙古亦漸受其羈縻將來之隱憂方大耳安南爲我外藩勢難坐視顚覆想先生於自固疆圉之餘必與瑞中堂籌商設策以拯之也貢緞已具前函昨准部行欽奉　諭旨應進禮物須用藍醬灰駝等色款樣則要壽意自當循照辦理尊處想亦接到矣

再李子和制府頃有函來求餉云倭人已來鐵甲戰船六號又云沈幼丹中丞潘偉如方伯抵臺後辦理頗有頭緒與此間傳聞不同前月於彭雪琴處得見沈幼丹所陳四策一聯外交一儲人材一備器械一通消息雖切中機宜未知能應手應心否萬一決裂則江防亦須綢繆雪琴宮保與雨亭制府深以此爲慮也

致許仙屏 同治十三年五月十七日

老伯年高德劭踐履之篤施濟之周當於古人中求之自應入祀鄉賢俾後人有所瞻仰謹俟貴邑紳衿公呈到省即當薰沐具題無煩台命惟閣下往歲視學西陲備嘗艱險嗣後星馳歸

省未免過勞茲者大故遽膺得毋毀傷可慮務祈勉循中制以珍柱石之身庶足以仰慰考靈九京含笑也

復翟式之 同治十三年六月初二日

閩粵之案據報竣事惟南安屬境爲鄰匪所擾楊太守與劉參將均以爲言不可不預爲防範意以三百人尚少議將撥一全營已促蘭舟來省商之永甯伏莽無多似毋庸派勇協緝目前急務總須認眞編查保甲庶清內患而杜外奸亦不至大張聲色然委任員紳倘不得人徒滋弊矣江宗良深懷疑懼想左右與蘭兄有以慰安之李軍門占椿求免騎射請再以公牘來弟卽爲之草奏不經他手此君眉目閒大有英氣而爲人明白平

正誠近來不多得之將才將來遇有機緣定當力圖位置惟細看臉上似有煙氣此最足以誤人於武官尤甚尚望轉達鄙意有則改之無則加勉也示新蕭令性雖急躁尚無劣跡可指江西各屬鬧考則有之鬧考而又毆官實所未見原因鬧考不辦浸淫至於毆官若再不加創懲殊非地方之福東西兩臺謂暫爲調動則逸犯易入彀中亦是一法耳

復陳右銘 同治十三年六月十四日

囑撥之項義無可辭業經商之仲良作爲補解欠餉附片便可了事將來亦無煩籌還否則咨借則嫌其專奏借則慮其緩也來示以出山爲悔鄙見殊不謂然吾儒立身不在遺外勢位險

阻艱難之地功名富貴之場正是爲學著力處苟能遇事認眞
體察覺理欲危微辨之愈明操之彌固人忙我閒形勞心逸豈
非自得之趣何必畢生下雌終日伏案然後足以明道哉永新
閧場毆官爲江省不經見之事初擬臨之以兵嗣以滋事童生
遠颺出境不欲波累地方而止然不獲一二首犯懲辦此案終
難了結無論蕭令無大劣迹卽使有之院司收受輿呈何事不
可上達前任諶令詹巖先生稱爲良吏者乃因修志開罪紳士
遂揭發其稅契違例微愆尙以人地不宜奏請開缺有何庇護
屬員之處而顧作此舉動乎童生可以毆官愚民便可謀叛將
來痛深創巨非弟咎將誰歸自惟在任十年行一切苟且姑息

之政深爲歉耳該縣首匪同林寺僧亦經月檄嚴拏矣

復李雨亭 同治十三年八月初八日

奏撥之款業經分批籌解藉助飽騰弟初謂徐州之師可穩吳淞等處自可少募新軍不圖已調赴臺灣矣將才難得不獨左右爲然鮑軍門前在江南滸灣之捷至今嘖嘖人口嗣後與弟同事虔州詢及用兵方略則議論風生聽之忘倦乃庸耳俗目顧視爲一勇之夫聞公欲得此君以資指臂具徵賞識不謬也

致彭雪琴 同治十三年八月十五日

臺灣之事初聞倭人索賠兵費甚多嗣又聞有及生番互市之請未知是何情形有無成議柳使入都無一切實之語總署固

已洞燭其奸仍囑外間妥籌防範想下江及海口業經部分嚴密矣惟所築礮臺是否純用磚石抑用沙土或兩者並用外磚石而內沙土伏乞示知倘蒙賜以圖說更妙江右本屬腹地又係上游原無所用其舉動而議者請及此事機於湖口潯郡預爲布置意不在近憂而在遠慮似亦不爲無見先生全局在胷指授方略可乎

致劉仲良 同治十三年八月二十七日

昨日面談良久竟忘卻海運磨勘兩件海運一節農部止知江省米色較低米價稍賤不思水路如此之遠而且難又不如蘇杭之一切熟便輕齎既仍解津其餘漕項無多經費不敷甚鉅

究應如何籌辦伏乞執事與繆芷兄商量看來此次部文似難空言搪塞也磨勘之案曾據首府面呈大概想已早達淸聽果能一律瓦全固所甚願所慮詞涉强飾未必不滋人言且亦不成事體若直揭其舞弊正恐本生餘罪不輕首府並言官亦處分甚重不知監臨尙有一線生路否已囑將現在辦法趕緊繕摺送核其考生與謄錄舞弊應得罪名以及謄錄對讀以上各官是何處分詳細開明一併送來此事弟無成見不過欲求妥當請與廉訪先行斟酌候弟回省面商機宜

復沈品蓮 同治十三年八月二十七日

洋槍洋藥應照原定之數買足洋礮一項仲良方伯謂宜多購

常行礮位其後膛開花兩樣均宜少買爲將來便於自鑄礮子計也仍請均託劉觀察王太守兩君一手經理毋庸委員徒費周折價值若干在潯與執事已有成說無須多心矣礮臺似宜先辦梅家洲卽釐卡大王廟等處與對岸城邊仰宸迴潤兩門及石鐘山背該縣武曲港一帶三處局勢頗緊其柘磯與十八號兩處留作緩圖柘磯距城較遠十八號地低土鬆且在江心也潯郡則宜在老鸛塘以上仲翁謂近城更好是處雖有隙地誠如尊慮恐其震動城垣湖口縣城邊之礮臺亦當計及於此左右其先與丁鎭軍籌議再與仲翁函商至如何築法雖經馳函請示雪琴宮保並囑仲翁酌量委員前往下江勘取式樣想

亦不過爾爾執事有無成竹在胸統費淸神指畫爲禱

復劉蔭渠 同治十三年八月二十九日

承鈔示勦撫安南匪徒奏稿仰見先生獨見其大力任其難至於敷陳剴切卽置之陸宣公奏議尙恐無此精湛讀之不能釋手疏陳採辦木植之艱亦係實在情形人臣以道事君自應如是 聖明洞鑒斷斷無他借善後工程以資規諷尤屬善於因事納忠昨閱邸鈔園工已停奸諂之徒相繼得罪足徵 朝廷英斷而維持匡救內外不可謂無人也恭邸波瀾甫起卽平足見親親之誼自有眞耳倭人挈孥而來於牡丹社等處築一室屯油其情不測該國柳使入都日久無一著實之語雪琴宮保

致王鶴喬書謂其緩我懈我不爲無見沈潘諸公雖欲懾以兵威仍思折以口舌總署則擬以瑯璚通商了之竊恐東夷之意不止於此金陵福建紛紛籌防頗覺張皇失措糜費其小焉者矣臺灣爲東南尾閭似亦未可輕棄西陲久無確報僅有金將軍委員來江請餉備言轉運之難令人扼腕誠如台指成功恐未有期季老現在接眷西行當無引疾之舉亦知代者之難得其人否則此公豈戀棧者轄疆左右兩江距省太遠鎮太邊防正在喫緊節從自應按期出巡肩弟視做官爲畏途未便相强鄙意亦以中年兄弟不願此歸彼出此東彼西相見爲難指捐之說容徐商之

復楊石泉 同治十三年八月二十九日

貢緞裝潢已好隨蒙飭送信郡業於初九日領到即交委弁齎解起程是非大力關垂安能妥速若此承詢陸路防勇將弁一節查江省自肅清後次第裁汰僅留三千八百名以虔南四府州地方緊要常駐二千人其餘千八百人分爲六營每營三百人衡勇駐袁州之萍鄉亮勇和勇昌勇駐會城外德勇駐饒州之安仁藻勇駐廣信之河口無事則各守汛地有事則互爲應援然自會城至廣信祇一千五百人其力未免單薄至將弁中惟亮勇營總何副將明亮勇而有略亦非大將之才藻勇營總宋參將榮藻次之德勇營總周參將德又次之尊處倘有驅策

之處擬令藻德兩營穩屯玉山聽候指揮並派會城各營前往接替第此等弁勇防土匪或有餘勦海寇則不足來示云云不過爲接壤之區偶有緩急計耳弟於前月杪輕舟出巡已閱各綠營兵較前頗有起色洋隊亦有可觀堪慰廑注

致李筱軒 同治十三年十月十六日

臺灣事竣終是苟且羈縻昨奉 廷旨責疆吏以自彊之策廟謨宏遠哉此閒本係腹地且居長江上游現擬將前月奏明於潯陽湖口兩處修築礮臺及添練洋槍隊仍照原議舉辦此外毋庸妄動徒費帑藏惟有多儲餉糈以備京外不時之需尚可裨益大局海防布置自有主者不敢參末議耳漕運一節遞

奉嚴催並飭令採買交招商局代運自不便再有推諉惟江省本折太少必須動用數石漕項方可辦正米一石所損實多不得不先請示且漕項既用以辦運則每月撥解西餉之二萬兩便難照常接濟亦不得不預先陳明漕折自免年內按限加價徵解不前道庫所收不滿二萬金不及上屆此時收數十分之一正恐各花戶拖延日久瞬及度歲之辰致將輸官之項耗用殆盡明正無從著追其有礙於　國家正供及各府縣員不堪懸想耳弟於上年武闈後大病迄今尚未復元精力日憊止合乞假調養倘月內尚難就痊便當呈請開缺自惟承乏十年奉職無狀非荷　高厚矜全未卜置身何所今幸轄疆安靖歲事

一律豐登仲良方伯捷峯廉訪均足以勝鉅任及此引退實爲公私兩得固非別有憂畏更非有所觖望知我者自能諒之

復丁燕山鎭軍 同治十三年十月初九日

湖口礮臺誠如來示以梅家洲石鐘山後柘磯等處爲最緊要鄙意擬先辦梅家洲與縣城門外及石鐘山後三處其柘磯一處暫作緩圖或接續興工亦無不可以該處距城稍遠也惟查五年閒經黃殿臣軍門繪來圖形大王廟卽在梅家洲上今來示謂梅家洲可修大王廟地方不可修是否台指以爲應修在梅家洲之尾而大王廟則在梅家洲之中與縣對岸不可立礮臺耶抑梅家洲與大王廟係各是一處耶若在梅家洲尾修築

固屬扼要第恐地勢過低遇水漲時難期方便又據弟所聞施放大礮不至震動城垣故擬於大王廟釐金卡與湖口縣城門外兩岸對築礮臺以資夾擊專斷入省之路如慮礮子對過自致損傷則礮臺均斜向外江何如究竟有無滯礙務望就近與品蓮觀察逐細勘明商酌湖口修築礮臺原爲節麾所駐將來萬一有事可以仰仗大力然則此舉雖屬江省實與左右自辦無異不可不慎之於始也至於設立洋人燈樓之十八號雖與柘磯相對甚爲扼要然地低土鬆恐難濟事似可作爲罷論

復沈品蓮 同治十三年十月初十日

臺事結局此間已奉明文貴關亦有分撥之款另牘照會冰案

潯郡湖口修築礮臺恰與　廟謨不謀而合李倅錢令轉潯後便可興工得執事主持自易奏效傳辦甃器業經奏展限期定邀　恩允部撥欠解之款分年彌補法亦妥善當即代陳省垣壹是如恆恭逢　萬壽民情懽忭處處結綵張燈萬羅眾有洗馬池街上竟至踏斃數命內有候補人員亦新聞也李令士棻虧短臨川任內交代膽敢先後赴首府藩署滋鬧爲先發制人之計天下竟有此種不明道理不畏法紀之名士隨經疏參革拏矣

復朱修伯 同治十三年十一月初九日

園工既作罷論此外小有舉動似未可過於束縛何棣山星使

來函見示估價不及十之一二所省已多矣夫止沸莫如抽薪總在左右近習之得人耳自文中堂起而視事時政一新天下莫不望公留　朝廷以活我爲范文子曷若爲司馬文正與國共本源同休戚舍此將安之乎夫出處何常亦視其地分何如耳臺事議給五十萬雖以撫卹爲名終是苟且將就隨奉密寄飭籌防務謹就管見所及於月之初四專摺覆陳頗有自任之詞目前未便遽以開缺爲請擬再展假一月

復楊石泉　同治十三年十一月初十日

倭人得不償失未必甘心且其君無異趙之武靈其臣無異晉之趙穿輩卽如此次臺灣之役有何萬不獲已而乃借餉西洋

侵犯上國乎聞其財盡民愁亡可立待第瘈狗將斃難免肆毒於人並慮他國效尤生衅不可不亟圖自强前奉　飭議六條謹就管見所及由驛具覆一得之愚不計是否有當　高深能否不觸忌諱耳此間本居東南腹地海上用兵不能遽及江西若以江西之兵馳援海上不惟鞭長不及亦屬人地不宜不如撙節餉糈留以接濟京外尚可稍裨時局轄疆地處衝要固與江省不同其應如何設險固圉整軍耀武自已部署完備矣左相以出關之師益形拮据自係實情所望迅告成功移此數百萬鉅款輸之海疆庶幾造船製器易於集事否則地已無遺利人已無遺力即使桑孔復生殊爲束手時議以各省煤礦頗多

將用西法開採誠不無小補而或者謂發洩太甚有傷地脈有礙生計似亦不爲無見也

復何棣山 同治十三年十一月二十二日

賤軀日就委悴假期屆滿宿恙尚未稍瘳不得不陳請開缺從此蓬廬息影無以圖報 天恩惟與田夫野老擊壤高歌虔申華封之祝而已李仲約星使過江詢悉 聖容頗不如前豐澤兼有咳嗽之證雖因萬幾鮮暇 宵旰憂勤所致或者飲食起居亦失調護乎此則去國之臣所耿耿者

復沈品蓮 同治十三年十二月十八日

接誦惠函及圖冊摺鈔等件當經逐細查閱隨請仲翁來署商

酌擬於城跟九灣廟墩下至轉角處之中築五門礮臺一座礮門自應略偏向下臺後地勢若寬即應另築後牆不必定與城牆連貫至城牆相近處應否穿門以通礮臺俟臺成再行察看又擬於天燈桿之凸出處築五門礮臺一座是處距城里許並不爲遠第臺後嶺上或嶺腰須有築營地勢自臺至城另鑿一寬平大路由寶塔後行走方妙以寶塔前濱江小路太崎嶇也湖口梅家洲之礮臺不宜太出插入江心武曲港之礮臺不宜太低致爲水漫此兩處仍祈台從會同丁鎮軍履勘一俟四處礮臺規模核定再煩繪圖示知鄙意長江有事彭澤孤懸境外恐非江西一省之力所能堵截不得不從容布置至湖口與九

江必須聯絡一氣互爲應援六十餘里之間扼要分紮重兵以資兼顧尚非鞭長不及故謂距郡城里餘之礮臺未爲遠也此四處礮臺告竣之後擬再接辦柘磯及郡城上游礮臺似亦難於歇手不過事有後先庶幾氣力稍舒耳此項工程浩繁弟非熟習之人不便按冊准駁第查閱大致未免太浮雖冊中多有鬆活之筆未可據爲定數然按礮臺之多少臺之大小總不得浮於下江致難開報仲翁已囑賀大令馳往江南查詢詳細數目及辦理情形鄙意擬請執事會督丁鎮軍及王太守朱明府先行覆勘明春興工尚未爲晚固不可過於遷延亦不可涉於草率所需營勇定於明正派來一駐湖口一駐九江均令聽候

指揮以便呼應綠營操防緊要差使紛繁恐未能專供此役能否酌撥襄助之處容與程丁兩鎮軍商之採買木石各項經費業由仲翁先行撥解三萬應否免完釐稅公與仲翁酌裁碰船一案想英領事自能持平審斷不致與左右抵牾金陵機器局委員人等業經董令開導東還聞尚有明春再來之語看此情形將來該處煤礦終不免大有舉動法副使不來章門固佳卽來亦不煩過慮彼有足能行有口可借公其何能禁之正恐禁之愈力則彼持之愈堅轉以爲挾制之計耳蒙賜五百名賢圖贊中何以無史閣部揚州梅花嶺卽有此公圖像似應補入或有他故則非所敢知也

復許星叔提學 同治十三年十二月二十八日

廿六日接禮部文行當經商之兩司隨於次日舉哀成服並囑首府通知各郡亦於奉文之日成服蓋恐　哀詔到遲一切難期畫一且有格礙之處不得不變通辦理亦有成案可循也先接藍印部文時即飭敝文巡照鈔舊章素服撤樂事宜代呈左右未知已達青睞否夫自古無萬年天子惟我　大行皇帝之升遐實有令人痛心者則以　文宗蒙塵北狩飲恨　上賓止此獨子也則以　大行皇帝十三載旰食宵衣內地甫經肅清也年方弱冠尚無血胤也則以　兩宮皇太后春秋正盛　內廷后妃均是青年也悠悠蒼天曷其有極賤軀病勢有增無減

恨不委此蟬蛻追逮　龍髯乃荷　恩綸調署督篆自問萬無支持之理如服車之牛業經罷困猶復舍輕就重可乎所續請開缺之摺已陳當可仰邀　愈允台從何時轉省甚以爲盼無論何時何地成服總以二十七日爲限將來　哀詔到日如在百日之內則著百日內之服如在百日之外則著百日外之服於義亦通也扶病承覆

復翟式之　光緒元年正月初四日

弟仰荷　天恩調署督篆自惟才疏體弱不堪膺茲艱鉅先經陳請開缺冀邀　俞旨萬一不能如願當此　國家多故未便再事煩瀆祇合暫爲承乏大約宵節前必能定局如蒙放歸田

里亦即於月半起程南還蘭兄倘已抵吉務望台端邀與同來以速爲妙無論進退均有要事面商並請飭差官王忠舜一同來省此外員弁均希力爲勸阻即使東赴署任亦是五日京兆不敢多帶人員且人地生疏從何安插想高明自能諒之現在署中止侍妾兩人眷屬尚不爲多擬令內兄雷三哥押送所有書籍藝器及拙室留下衣箱等項由長江回縣各家丁眷口皆令暫留此間則弟之東行庶爲輕減也若得遂初心惟弟與小妾由陸路其餘概隨雷三哥泝湘亦可稍免累贅望九霄而龍馭莫隨歷十載而驪歌忽唱殊有難於爲情者

復楊石泉 光緒元年正月初十日

客臘初五之事實屬變出非常初聞　聖容豐澤不如從前並患咳嗽之證嗣復有出天花之信亦早深以爲慮矣伏念我大行皇帝十三載惕厲憂勤削平逆亂乃年甫弱冠竟致　龍馭上賓北望　梓宮肝腸摧裂弟精神勞瘁鬚髮皓然此次乞休並非假託且此間仰邀福庇歲稔民和洋人口舌亦稀似覺無所事事而舍下前數年屢有期功之喪家繼慈又暮齒倚閭權緩急於公私故不敢爲戀棧之計疏請開缺現奉　旨調署督篆若前摺未荷　恩俞當此時局艱難亦不得不扶病東下明公宏猷碩望中外同欽正值轄境籌防豈可遽萌退志務期努力自愛爲　國爲民是所切禱天台之案此間已有所聞承

示懾以重兵責其自送首要各犯義正仁育佩服莫名倭人將來即有跳梁萬不能如前明之猖獗時議造船鑄礮未始不是良圖然中國之所以自彊恐不全在乎此至於電線鐵路變華爲夷鄙見迂疏期期以爲不可煤礦之役且試爲之倘辦理失宜即使於生財之道不無小補而物情騷動所損實多高明以爲何如

復彭雪琴 光緒元年正月十二日

聞貴體於客冬吐血兩次湖上酬應甚繁何以不早移居僻靜之所以資調養又前議三年出巡一次實爲公私兩全當於何時具奏望決計行之猛虎在深山百獸震恐明公之維持東南

大局以繫人心者正不止此豈可歲歲冒風濤之險僕僕往來以勞精疲神耶瀝情入告　朝廷必以爲然以今日時勢人材前次海防條陳竟有發新奇之論而欲廢經常之道者豈非病狂喪心耶外間非得明公與左恪靖多活一二十年竊慮江河日下無有支拄者弟現經交卸撫篆專候前摺　批回倘未能仰邀　恩俞祇合扶病東下任重才輕彌滋隕越耳

復李雨亭光緒元年正月十五日

昨日摺差馳回據稱所齎陳請開缺各摺片因在途雨雪連綿致將奏事處咨文溼透擦損不能投遞稟請補換等語聞之不勝焦悚第事已至此祇得補換咨文飭令漏夜赴都仍將來摺

進呈其中尚有緩徵等項要件例限綦嚴竟爲該揭差所誤也弟若株待前揭　批回約須四五十日未免過遲前承函催赴任而京中諸友亦以爲言再四思惟祇合擇期於本月十八日起程趨候台教倘北風不順擬由九江乘搭輪船以期迅速所望　朝廷俯賜體恤准其開缺歸農則五日京兆恪守成憲尚可勉强支持也瞻韓在即餘俟面陳

復程國熙龐際雲光緒元年三月初五日

昨奉惠翰並見示東省堤圖查該處工需之費部撥江西江南兩省各款經弟先後商之司局全數起解冀助一臂之力俾得迅告成功庶幾徐海漸次疏消淮揚不虞波及下運河專防洪

澤湖水大局尚易保全也茲閱姚大令所稟情形即使賈莊合龍而黃流能否順軌無甚把握焦灼難名爲今之計惟有仰仗諸公速將砂礓六塘兩河上下游分別挑挖以資宣洩至於高甘等屬堤埽亦須早爲綢繆緩急重輕執事自有卓見將來黃河桃汛漲發倘有意外之虞徐海縱難兼籌淮揚總宜力顧弟初擬於望後前赴清江藉聆台教昨夜接到總署藍印公文自係復有　國服則行期難以預定矣

致袁小午侍郎光緒元年三月初五日

承囑此間協餉已面飭運司速將鹽課十萬如數籌解當不至有稽延此外關稅已解銀一萬兩下次九萬兩以及釐金等項

十五萬遞次催據司道詳稱因上年辦理海防招募淮湘各勇興修沿江礮臺購買西洋槍礮加以撥濟山東石莊戶決口工費約計新增用款二百數十萬金不獨各庫羅掘一空而且過支甚鉅尚待設法彌縫其江北被災府縣發賑修河半借助於商捐不在此數經弟查係實在情形全深焦灼前在廣西多年深悉邊軍飢苦側聞西北門外待哺尤殷苟屬力所能爲何敢稍存膜視無柰適逢其會竟同無米之炊至江西協餉曾與仲良中丞熟商照舊接濟惟因新辦海運恐漕項內之二萬兩將來挹注無從不免停解弟前此力持江西不辦海運之議原以京師得米無多而有妨於尊處軍食又無柰採買之說行遂無

詞以拒也

復吳子健 光緒元年三月十五日

伏查 列聖 列后大喪均無奉到部文後卽行摘纓明文推求例意或以爲 遺詔敕諭可與部文同到也 宣宗 文宗大事奉到部文卽行摘纓客臘倣照辦理 嘉順皇后身徇先帝臣民彌深哀敬故亦援案施行至查禮部則例一百五十一卷 列后大喪第八葉內開一直省官員於 遺詔到日早晚哭臨凡三日成服用白布命婦去耳環首飾素服均二十七日以文到日爲始等語第三十三葉分註王公大臣文武官員二十七日服縞素等語又查一百二十五卷 列后大喪第四

葉分註道光十三年奉　上諭恭查乾隆十三年六月初九日
奉　旨副都統海昌奏熱河官員接奉部文官員均穿二十七
日孝服所辦甚是等因以上各節皆有成服縞素孝服字樣惟
本卷第六葉內開一頒　敕諭如頒　遺詔例直省官員齊集
舉哀不辦事素服不嫁娶二十七日等語與前各節微有未符
此次所奉部文粘單內仍有補足二十七日喪服之文將來
敕諭到日如別無部頒事宜條款究竟應否成服服縞素二十
七日典禮不厭詳求辦理務須畫一伏乞查酌示復是所盼禱
復沈品蓮光緒元年三月十六日
前書辨別人才之眞僞直使物無遁形曷勝欽佩山東賈莊堤

岸間難合龍遞經嚴飭麗程諸公迅將砂礓六塘與中下運河分別修浚萬一徐海難於兼顧淮揚務須保全眾議均以爲是所慮汴梁等處再有險工勢必直衝洪湖則江南無可補救撥之天意當不其然惟自客歲籌防以來庫儲無幾而地方開墾尚少彫敝不堪殊爲可慮段曉兄於樂平挖煤之舉志在必行云接彭委員信紳民均已帖然無事確有把握並謂中堂函諭若樂平磁州兩處不能成功他處更無可議其勢似非此間所能挽回矣湖口礮臺所需木植既經解到刻下想已興工聞尊處所辦槍礮極其精良甚以爲慰總署鈔示威使照會云中國多受經紀之賺自係別有肺腸然亦非盡屬子虛也關稅短絀

各處皆然部文嚴催亦其常套執事何以逕送職名高杏邨昨有書來甚爲詫異果否發行曾否議覆尚祈示知昨書言及撞沉鹽船之事誠如台指英領事既奉公使成命萬不聽左右之言遽償賠款鄙意可作拖案文來照原議一覆稟來照原議一批既可爲將來搪抵別案地步又免總署駁飭如敷衍完案後日卽有例可援總署必以爲畏事遷就是否有當伏候酌裁復裕壽山中丞 光緒元年四月二十三日

弟查勘沿邊礮臺頗有斟酌變通之處幸改作工費尚不甚鉅清河上下河工規模粗具而拓充培補須待秋冬賴山東賈莊合龍可爲目前苟安之計穉璜宮保之精誠格天令人倒地百

拜可見天下無難辦之事亦視肯盡心力否也昨吳筱軒來署面商以滁來全交界之周家港尚須添紮勇丁方爲聯絡若由此間另調一營殊慮彼此不相愜洽擬撤回上海之發軍又恐馮觀察極力縶維弟與之再四籌商始允於現在該三屬各哨中酌量抽撥而仍不免有勉强詞色筱軒欲請管帶貴標兵之陳參將所部前來據云與伊本係舊交可資臂助尊見謂何如

復吳子健 光緒元年四月二十九日

祇誦前次惠荅領悉勝籌鄙意以江防重大經費艱難不可不再加詳愼所有吳鈞軒議增鵞鼻嘴下游之礮臺二座彭宮保議增十圩港之礮臺六座及來示劉聞沙後改紮之礮臺均暫

從緩興工俟秋閒監臨節旋弟當偕至江陰會同履勘該各處形勢面行商酌而後定計即遲至明年舉辦亦未爲晚尊見以爲何如至劉聞沙之礮臺應停與鎭江三處之礮臺應改已分別飭遵矣此外一切地方應辦事件因賤恙纏綿尚須從容與尊處及壽山中丞通籌合作也

復李中堂 光緒元年五月初三日

接誦賜書渥荷獎飾並以厚帥公費爲囑仰見雅意殷拳敢不如命辦理現已籌銀四千兩專足迎投以備川資此後每年共需若干自當與筱翁大公祖分途撥解　朝廷代耕之賜即使家道充裕於義亦不應辭況厚帥祿養無資即雪琴宮保早爲

慮及固未可彼此一例也晚生前在上海機器局小住兩日聊擴見聞爲良爲窳殊未得其端緒惟據鄭李兩守面請專治鐵甲輪船及槍礮一二項以期精良鄙意頗以爲然當囑切實條陳恭候訓飭至江陰鎮江江甯各礮臺尚有應行斟酌之處第以度支拮据祇合將可停者卽停可改者卽改此外形勝之地容與子健中丞熟商從容布置江北如鳳泗徐海淮揚各屬伏莽甚多若非嚴行創懲終恐養癰成患地方吏治尤宜認眞講求晚生望淺才疏近復多病深以貽誤爲虞所望幼帥移節東來早卸仔肩爲幸承示荔秋比部在都議辦古巴之案以區主政代選幼童出洋夾袋多材規模宏遠矣

致沈幼丹 光緒元年五月初六日

伏讀奏稿敬悉臺事一切剿撫情形其剔險窮幽大蒐深入雖雍正年間之平苗疆乾隆年間之征緬甸與大小金川亦無此艱苦卓絕先生審形度勢如聚米畫沙料敵設奇如摧枯拉朽廓清蕩滌指顧可期惟種類冥頑而地方僻阻將來設城置戍或慮善後爲難尊疏謂多殺何爲攻心爲上固已綜計事之終始而勝算全操矣時議開礦之利歸重尾閭大功告成自可次第舉辦也弟扶疾出省查勘上海機器局務及沿江礮臺運河堤閘頗有斟酌變通之處回署後正在肅函適欽奉　寄諭欣悉先生補授此缺不獨大江左右竚望來蘇賤軀久病未痊實

宜早卸仔肩以免貽誤查臺事已經就緒接辦無難得人且有巡撫駐臺此正是其職守卽使刻未移節則夏觀察久於其任亦可以受責成臺爲海外一隅開山撫番事屬瑣屑以視此間地大物博爲東南半壁所關孰重孰輕孰緩孰急先生自有權衡無俟弟之勸駕迅赴新任矣

復王夔石中丞 光緒元年五月十一日

再敝友王潤生諱承澤以舉人在籍辦團嗣赴粵西帶勇歷保至記名道加按察使銜客冬由江西回湘竟至一病不起地方紳民念其咸豐九年守城之功欲請入祀鄉賢未審已否轉詳尊處倘蒙迅賜核辦則感均存歿矣

復左中堂光緒元年五月十五日

此間認借洋款自不能不照胡道辦理以期妥速然每百萬利銀至二十四萬之多所耗不貲我中堂想亦萬不得已而偶一爲之也議者以出關之師不免曠廢遂欲以守爲戰暫緩進兵移西征之餉需以專顧東南防務仰賴　聖明洞鑒不爲異說所搖否則我棄人取中國十八省將悉爲大小科斯不獨關隴無安枕之日蓋前代車師烏孫諸國力敵勢分不過擾我邊陲尚易鉗制今若爲俄所有則强鄰偪處兩大豈能並存　廟謨宏遠以西征之事悉聽指揮計必日起有功當可以塞衆口矣至東南防務誠爲切要之圖然如客歲之張皇似不免有糜費

之處而聰明才智之士務爲新奇竟欲舉中國之制度典章盡變而爲英爲法爲美爲普晚生迂疏寡效不足濟變匡時茲幸瓜代有期得以釋茲重負　朝廷矜全之德不啻生死而骨肉之此間伏莽甚多其患不獨在外而亦在內一俟幼帥履任略獻芻言及是綢繆尚不至成燎原之禍袁筱帥委提之項實屬無可掘羅祇得酌給川資令其回甘銷差伏祈俯賜鑒諒邇來眠食何似尚希爲　國自珍賤恙積久未瘳若非靜養數年藥餌無能爲役知關雅注謹以奉聞

復曾沅甫 光緒元年五月二十日

承示治運必先治黃自是至當不易之論第黃河之難復徐淮

故道已在洞壑之中前年喬鶴儕河帥與丁穉璜宮保文質甫漕帥及李中堂並各科道條奏計可均入青睞穉帥初主南行之議嗣知事勢萬難故復決計堵築石莊戶潰口使之北去所有兩岸長堤亦經勘估興辦並將如何設兵防守瀝疏陳明未審曾否咨達冰案以目下情形而論其治黃之策似可毋庸更張也河運誠爲急務台指謂宜年增一年以期復舊所謂行之以漸持之以恆極合機宜惟昨接合肥來咨據云運河淺阻均在山東境南應由執事就近與穉帥籌商辦理江南運河堤閘業經隨時補修閒有一二處尚未告竣弟此次沿河履勘擬將高郵寶應交界之數十里俟秋冬疏浚深通明年漕運足資浮

送此外別無緊要之工仰荷垂詢謹就鄙見所及縷悉佈聞伏候酌奪

復何棣山光緒元年五月二十一日

海防之事議論務尚新奇深虞一涉張皇不徒無益而且有損月初欽奉　寄諭措置極協機宜其於開煤礦置鐵礮先行試辦並分別指定地方數目尤徵　廟算至謂緩西北而急東南誠如來指大爲失策仰賴　朝廷聖明不爲臆說所動實　宗社無疆之休前代得失列在簡編　國家經營新疆　聖武記論之最篤彼時尚不料俄人今日之爲長蛇封豕也强鄰偪處將來爲禍之烈豈獨關隴哉東三省爲我　朝興王之地不可

不及時綢繆弟於同治五年議覆局外旁觀論及借法自强疏內即經剴切具陳八年道出保定復向曾文正言之來示謂籌餉難得人尤難兩語足以盡之矣尚復何言

復左中堂 光緒元年五月二十七日

此間應協老湘營月餉積欠太多已諄囑司局撥解大批似尚不至觀望沈幼帥之强而有力夙與公爲至交將來履新必能寬爲接濟矣竊以軍興二十餘載獨公始終身任其難現在春秋漸高復有督辦新疆軍務之命每一念及耿耿不忘既思功在垂成如使他人得以掣肘而又無息肩之地仍不若翹首頓足爲之以慰宸廑而收全效天下正氣繫公一人伏望爲

國爲民節勞自愛馬繙譯被殺一案英人歸咎於緬欲圖併吞而復波及於滇以滋口實其情誠爲叵測至有無暗約俄人擾我邊陲之舉殊無所聞然狼狽爲奸亦在意料中也台示謂時議多自菲薄謬以解事相誇實則明於權而未達於理洵爲洞見癥結晚生前函已畧陳之凡老成人亦莫不以緩西北而急東南爲非策此其最大者耳承囑羅致人才以供驅策具仰盛懷晚生履任未久於僚屬賢否初得端倪未便輕爲推轂封疆中除沈楊兩公外如裕壽山劉仲良二中丞亦一時之選公以爲何如此間一國三公强寗奪主正思力矯其弊用人理財諸大政亦不可不稍爲更張今則均作罷論渥蒙垂注敢布區區

再啟者昨夜接總署函始知英俄兩國果有密約分途入寇之意並云業經函達尊處矣日前法國水師提督博詩由鄂過甯來署謁見面稱此次英人有事緬甸雲南不與我法國相干等語英法向來狼狽相倚博提督之言殊不足信惟英人之借端啟衅銳意用兵可以想見俄因徵會之事與英本不甚睦然而因利乘便窺我邊陲是其故智中堂洞悉狡謀自已妥爲部署矣

復彭雪琴 光緒元年六月初二日

昨日傳問趙桂兩觀察據稱焦山礮臺移進二十餘丈地勢極高江潮斷不能及弟以每年江潮惟本月初六最大面囑兩君

於明日起身前往該處守候察看以昭慎重卽順便往江陰會同吳筱軒履勘十圩港地勢應否量移務臻妥當以便刻日興工旣有執事主張自無俟幼帥抵任致虞遲誤所有焦山移紮之礮臺十圩港另建之礮臺及象山應改之礮臺均遵來諭以兩三處斜向上游以禦夷船轉擊之礮惟據稱都天廟因在北岸恐與中流及南岸對轟故原紮礮臺形勢向下不能再將口門改向上游客歲辦理此事自有主政之人焦山一處且係與吳軍門一同部署非該委員等敢違台命也又象山已經添紮一座所費無多都天廟擬添之兩座遵卽作爲罷論已

復總署 光緒元年六月初四日

承示礮臺以能攻敵並能禦敵爲主輪船水手必技嫺膽壯方足有濟等因仰見藎慮周詳下懷莫名欽佩坤一細繹新聞紙所論礮臺如何造作水手如何練習誠如鈞指不無可採惟謂金山宜作礮臺勝於他處殊未諳現在該處情形該處江流日徙而北金山偏在江之南岸不足遏敵船之衝且山勢陡側亦覺難於施工查江蘇境內現築寶山縣之吳淞口江陰縣之鵝鼻嘴劉聞沙丹徒縣之焦山象山都天廟江甯縣之烏龍山沙洲圩各礮臺均係前任李雨亭制軍及彭雪琴宮保張振軒吳子健兩中丞分途履勘派員經辦坤一抵署任後沿江逐一察看各處形勢均佳而以焦山等處爲最蓋焦山界江中流與南

岸之象山北岸之都天廟三方鼎峙江既分而爲二水面不寬而其流益駛且該三處均可以屯重兵聲援易於聯絡至其作法之未合亦以焦山等處爲最初以礮門外八字甚寬略須修改嗣因五月江潮漸大焦山礮臺已進水一尺數寸象山礮臺亦有波及之虞江潮以六七月爲最盛尚未審被淹淺深現與雪琴熟商擬將焦山礮臺移進二十餘丈象山礮臺之外則另築堤檔以禦洪濤又如江陰北岸劉聞沙礮臺與南岸鵝鼻嘴礮臺首數座相對而南岸礮臺三十餘座延綿約五六里將來劉聞沙礮臺施放之時無論丸彈正出側出均有礙於南岸礮臺且該處礮堤之外均屬低窪並無屯兵之處則礮臺亦覺孤

懸可慮萬一爲敵所奪架礮轟我則南岸各礮臺亦不能守坤一是以商之雪琴飭令停工並將已修者折毀雪琴以北岸無礮臺不足以資夾擊於巡閱長江之便踏看該處地勢擬於劉聞沙下三里之十圩港另築六座子健並擬於劉聞沙後另築數座坤一以劉聞沙後似難另築當約子健於秋後偕往踏勘十圩港另築之礮臺雪琴意在亟行已飭營務處工程局員攜帶工匠馳往該處繪圖貼說呈候核辦以昭慎重此沿江各礮臺先後布置之大概也至礮臺式樣有明暗之分然明者十分之一二暗者十分之七八暗礮臺均倣西法上用平頂旁用斜坡以禦開花礮子內則每礮一門均有隔堆以防炸裂礮架則

用活輪輪下則安鐵軌以資轉動而兵房藥房及火食房均在礮臺之內臺後另築圍牆密排槍眼以備鈔襲其法尚屬周妥坤一並飭令於礮臺之前及左右兩面各開餘地一俟有事則多備沙袋土包以護臺身而禦敵彈此亦西法所有者新聞紙謂無屋頂概少遮防自係未見此閒礮臺式樣而懸爲擬議也其礮之厚薄大小高卑則各視乎地勢應俟一律告成另具圖說呈核所用工料亦小異大同詢據各委員稟稱臺基臺身均用木樁石塊作骨以三合土堅築而成惟臺之前面則內排石柱或用鐵塊數層礮門則皆用鐵板閒有用鐵皮包裹外面以防剝蝕非若新聞紙所謂純用鐵鑄也坤一原擬俟各礮臺工

竣之後調兵輪船用百二十磅八十磅礮子次第轟擊以試其果否堅牢足資守禦並擬俟各礮位購齊安置雇用熟手派定勇丁教演施放之法較準礮彈之遠近遲速免致臨時周張此又礮臺造作之法及將來擬辦之大致也中國礮臺倣用西法事屬創始前已部署就緒鄙見所及稍爲斟酌變通又以經費難籌不敢別有舉動謹俟幼丹制軍抵任再當與之籌商再江蘇兵輪船一項向係前任臺灣道吳大廷綜理操練前據該道摺開四條亦論及風候礁沙爲最要緊坤一並於乘坐威靖兵輪船之便令其試演放礮扒桅禦敵救火諸事然究未覩洋人之伎倆若何得以比較優劣也茲已諄飭該道恪遵尊函指示

事理加意講求務使水手人等於各技藝日益精熟並留心選擇將弁期得膽識並優臨事不亂之人庶幾履險如夷以仰副振飭海防之至意除已函致北洋少荃中堂並分致沿海各省查照外肅此奉復

復吳筱軒軍門 光緒元年六月初四日

執事識力均透而筆墨又足以達之令人欽佩弟已遵照台指先將各礮臺詳細情形函覆總署並將新聞紙錯謬之處如謂金山當月築礮臺及謂現成之礮臺均無屋頂不足以禦開花彈子逐一駁辨俾總署了然心目之閒不爲所惑矣至來示擬請總署遴委司員前來查看測驗鄙意殊不謂然蓋由總署委

員勢必奏明辦理卽與欽差無異京員匆匆履勘又何能備悉其中艱苦不過徒多一番勞費弟與司局面商一俟工竣之後調兵輪船次第用礮轟擊一番試其堅窳便稍有把握且與總署寄示新聞紙之意亦符其圖說仍請彙存將來恐須分送總署一分雪琴宮保函催興辦十圩港礮臺且囑毋庸候沈幼帥云云此老旣欽奉　諭旨籌辦江防自不能不聽其所爲耳

致沈幼丹　光緒元年六月初四日

賤軀久病未痊客冬萬不獲已而有乞身之請嗣因　國有大喪而江南工賑甚殷僚友函牘交催祇得扶疾東下抵任忽四閱月益覺委頓難堪或一日而服藥三數包甚至一日而診脈

兩三次强起視事岌岌不支此固兩江官紳所共見聞者加以才識迂拘更有遷地弗能爲良之歎葢偶爾承乏與前此李中堂及何小帥張振帥以蘇撫署理斯篆迥不相侔現因瓜代有期人情不免觀望弟固不敢存五日京兆之見其如呼應不靈何際此時艱深虞曠誤無論弟負疚滋重無以上對　朝廷並恐地方積弊愈深將來左右較難著手夙欽山斗敢以虛飾施之長者之前其中實在情形難逃洞鑒啟節當在何日江左蒼生不啻大旱之望雲霓矣

復劉蔭渠光緒元年六月初八日

前往上海次赴清江次第查勘機器局所造兵輪鐵甲各船與

外洋各項槍礮並沿江一帶礮臺水師殊覺一無把握隨經商之合肥相國擬令該局專辦數種以期精工又商之雪琴宮保將鎮江以下礮臺量爲變通均蒙許可然謂如此便有把握則仍未敢自信此中委曲不能罄諸筆墨亦不敢形諸筆墨所幸山東賈莊合龍江南境內各河亦經脩復就緒本年或可倖免潰決耳臺灣獅頭兩社已經穴掃渠擒餘應無復著手接讀幼帥先後鈔示奏稿其用兵之地設奇制勝無堅不摧此公近更深於軍務非復吳下阿蒙矣安南能否扶植亦所以自固藩籬想先生與西林宮保早籌及之英人以馬嘉理之事歸咎緬甸計將吞併該國地險兵强乾隆年間屢抗　王師率以羈縻了

事恐英人未必遽能得志然亦在岑彥卿之與爲掎角耳俄人暗約英人由伊城入寇以圖牽制左帥來書已知其情自已預爲防範惟求才甚急此閒竟無應命之人柰何

致劉仲良 光緒元年六月初九日

查問各處礮臺經費每礮一門臺一座最少者二千數百金或二千金多則五六千金七八千金甚至萬餘金未知將來如何開報總署以新聞紙來詢弟亦不得不據實直陳然止論造作之法尚未提及經費若干又新聞紙備言輪船水手如何挑選操練誠爲至當抑知滬瀆輪船據統領吳桐雲則稱無一號可靠而人亦有謂此君斷非統領輪船之才弟於船於人均屬茫

然幸瓜代有期毋庸分別考校否則殊有萬分礙難者

復彭雪琴 光緒元年七月初三日

承示十圩港礮臺應行先脩以收夾擊之效已飭營務處工程局遵照辦理厚帥因腳指生毒擬俟痊可即坐白雲輪船前來尊處目前尚未聞有定期此老議增長江水師薪糧以養閒散將領據云計算經費無多公之五省尚易爲力第非一處所敢主持且幼帥履新在即事屬更改舊章似應候實缺人員核辦庶爲順手想左右必與妥爲籌商也靖帥與弟舊曾共事爲人似屬樸誠其才恐不足以應變彥帥老於戎馬多稱其勇略兼優或有謂性頗粗疏往往失之急躁所部均經百戰自足以備

折衝英人由陸路來亦不能如在重洋之猖獗惟彼倘不逞於滇省難保其不擾我海疆所賴各國均重通商未必任其與我決裂日前接李中堂所派伴送委員宋丞函云邇來英人詞氣極爲和順新聞紙則云緬王業與英人講解以前事悉推雲南夷情狡詐百端正未審將來作何了結耳前節從在甯開示首匪兩名隨即密交筱軒朝傑子睦購拏嗣據面稟該首匪一在陝西薙髮爲僧一在湖北藏匿已派妥弁前往訪緝知關廑念謹以奉聞

致彭雪琴楊厚菴光緒元年七月

遞接總署來函詳覈情節知雲南馬嘉理一案牽涉頗大即使

李筱帥抵滇礙難澈底根究以折服其心而期速結又據上海道呈送譯出新聞紙云英人欲以印度兵入滇而爲緬人所扼其言似非虛誣竊以此事未免失之於初以致決裂第勢已至此不得不聯絡外藩以爲禦侮之計彥帥老於戎馬勇略兼優辦理當有把握而弟緦緦過慮者英人既不逞於滇難保不向各海口虛聲恫喝不虞之備務宜留神以江南論之吳桐雲所統兵輪船殊不可靠惟恃沿江礮臺或者足資扼截吳筱軒所辦之鵝鼻嘴及十圩港與梅曉岩所辦之烏龍山及沙洲圩計可刻期竣事而鄙意以爲最關緊要者則莫如焦山象山都天廟三處無奈上年所築焦山礮臺已屬徒勞此次擇地重修尚

未知現在工程何似又象山礮臺章軍門面稱地勢亦低必須大加改作而營務處之意欲俟幼帥履新再行斟酌自爲愼重起見冀免紛更弟恐遷延貽誤謂長江欽差同任籌防之責雪帥刻下雖不能來如得厚帥順道履勘便可定計趙子芳諸君亦以爲然昨復囑令趙桂兩君親往焦山察看工程卽與章統領妥協商辦倘荷二公俯賜提挈不時垂詢則經手各員更爲著力矣弟一病幾死現雖漸就痊除而精神萬分委頓一俟幼帥抵任決須請假回籍省親藉資調養第以時局所係不敢以瓜期將屆稍涉因循並不問衆情之是否觀望也至新奉部文每年江蘇撥海防釐金四十萬兩江西亦奉撥三十萬兩如此

鉅款從何掘羅又經農部奏准開辦龍江等三處關稅詞氣極爲嚴切雖經弟與吳子健中丞力排各織造之議會疏請展未審能否邀　允是釐金一項斷無盈餘可以分潤且兩奉部行通飭各省裁汰勇丁並將應留之勇酌減餉項體察目前情形所有議增長江水師弁勇薪糧一節恐不能行似可姑作罷論卓見以爲何如

復李中堂光緒元年七月

初與趙徐兩觀察議留唐軍分駐五臺山及三坌河嗣聞台檄調回徐州不敢固執前見昨據招商局申報已將頭批載到瓜州頃遵尊指飛飭截留並囑馮觀察催攢二三批由滬起程又

令子芳兄馳赴維揚會同照料整頓矣晚生閱核各處函牘及新聞紙頗以江海防務爲慮以英人既與緬滇爲難難保不向各口岸虛聲恫喝也議者輒謂海口爲各國通商必不任英人猖獗顧恃敵之不來曷若恃我之有備遞經密告雪帥厚帥預爲綢繆且飭營務處工程局會同營員將沿江礮臺及礮位分別布置要未審有無把握耳威使性情極狡前此來甯論及夔關扣留洋貨詞氣忿忿不平竟謂以後彼此不守條約晚生厲色責其無禮與之折辯多端遂亦默然而去惟滇邊一案欲盡委之野人恐不足以昭折服筱泉大公祖似宜速行爲之查辦免滋藉口陳丞福勛據報抵鄂此君柔多剛少聊備使令而已

幼帥疏辭未免客氣　朝廷允其入　覲令臣下莫測高深仰
蒙代達鄙忱俾得早釋重負深感矜全之德矣

復劉仲良 光緒元年七月十八日

子口稅單此閒不敢過問故威使以江西辦理爲太刻然自回
滬後亦不復以爲言樂平之案既係許姓乘夜焚殺實屬凶慘
已極不可不痛予創懲宜黃訛搶之犯既有實據確供教堂自
無可藉詞可以據詳擬結現在英德各國尚力排此教而中國
竟無可方略可慨哉奉撥海防釐金豈獨江西不能應付爲李
沈兩公計者會疏以各省海防仍歸各省督撫辦理其經費通
融挹注隨時奏撥庶有綱維否則非擁虛名卽滋糜費各督撫

有所推諉兩大臣無可支持蓋以中國船礮豈能與外人鏖戰於重洋而拒之逐之俾海疆晏然無事迨敵船到岸則一切機宜斷非隔省所能代謀他人所能遙制也來示謂海疆有事當以礮臺爲主若輪船之利當收效於數十年後具佩卓見適獲我心大局所係意欲陳之於李沈兩公並欲陳之於總署以弟今日所處實有不能不避嫌者公能爲合肥相國一言之否

再前月幅匪閣廣泰等糾眾滋擾江南山東兩省兵勇會勦頗有損傷嗣經全股撲滅首逆亦悉就擒然江北伏莽極多若不及時振頓將來定成巨患無奈此間無甚廉明勤幹之守令徒恃兵力仍無濟也李中堂初欲臺灣凱撤之軍回駐徐防茲又

如弟等原議留屯揚郡以與江海相近也昨日已派趙子芳前往照料此軍在臺得力將卒物故極多必須休養挑補方可復舊知念並及又來示有司道中或嫌其專云云無論司道中必無此意卽有之亦復何礙傳曰當官而行何懼之有諺曰居此官行此禮弟此次署事於各鎭逕受其手本庭參居然以總督自處又誰得而議之公之所爲光明磊落其餘枝節何事斤斤近世習於脂韋貌爲謙謹實爲孔聖左氏所恥何足法哉惟公愛我惟我知公此外泛泛悠悠之口正無介懷且不必信耳

復吳桐雲觀察 光緒元年七月十九日

承賜讀易隨筆三冊以病重事繁尙未展誦閣下博學鴻才而

屈就乎此雖屬時務之急終覺位置非宜來教云云大而非夸怨而不怒矣幼帥請　覲竟奉　俞旨殊屬莫測賤軀舊恙未瘳復於月之初三突得瘧疾閒日一發屢瀕於危自惟年將五十以生甫數月之姪爲嗣既未饒乎生趣復無補於時艱何故以身爲徇乎送上夏東洲先生中庸衍義一部係江西書局所刊此書可與大學衍義及衍義補等籍頡頏有功後學而外無坊版以致流傳不寬弟曾疏請從祀　文廟乃奉部駁以爲志在匡救主德非有羽翼聖經此等怪誕之語竟出春官得毋兩廡特豚得失遲速亦有數存耶輪船事宜本非熟習苟有所見已盡前書惟公好自爲之

復朱茗生 光緒元年七月二十一日

兩宮勵精圖治以視 先朝氣象尤爲光昌 國祚靈長於此可卜東三省自經此番振頓吏治武備當可漸次挽回 留都重地又與俄人爲鄰誠不可不加意也左帥期於秋閒大舉所望早告成功新疆決無可棄之理乃或持異議亦以師勞餉絀俾南北洋各省海防悉委之於李沈兩公殊屬任大責重所撥各處釐金更恐不能如數接濟益形棘手矣此閒上月奏參之詹鎭啟綸 朝廷以爲何如該員窮凶極惡痛結神人各前任因其爲曾文正招撫之人且徒眾甚多慮有不測是以苟且姑容究竟狗黨狐羣無能爲厲現在將其提省審辦外閒仍復帖

然至奉部催開徵龍江等處關稅諸多滯礙疏內所陳均係實情無一虛飾之語尚有未便形諸筆墨者如江甯各城門均應設卡無論細微之物不免需索留難爲地方一大虐政揆之國計民生萬不能不爲之奏展故兩織造亦以爲然否則弟以五日京兆何事喋喋耶

復何棣山 光緒元年七月二十一日

江海正在籌防所有本省現在各營似難遽議裁撤且練兵與緝匪相爲表裏如前六月邳宿幅匪之變幸就近調撥重兵立時撲滅其明驗也此間隱憂則在哥老會與安清道友兩大股而哥匪爲尤甚弟現在密商長江欽差及沿江提鎮分途嚴拏

已獲頭目數人正法並經出示勸戒解散脅從仰託　朝廷福威或可潛消未形之患墾荒一事若僅爲發給耔種等項經費當不十分難籌正慮所委未盡得人而又拘於文法是非敷衍粉飾卽係苟且因循以致行之數年仍無大效擬俟幼帥抵任與之商酌另行奏定章程寬其啟徵之期嚴禁私收之弊使不至擾累則小民謀生之計頗工要自可漸有起色矣雲南一案彥帥既失愼重筱帥又涉遷延致令外人藉口鄙見以中外交涉事件固須推誠布公亦在於直捷堅忍不躲閃不游移有時亦足以服其心挫其勢先生以爲然否

復彭雪琴 光緒元年七月三十日

厚帥何日行抵石鐘一切自己籌商就緒矣李筱帥滇南之役定當爲當事解紛自外人之鴟張也莫不從風而靡有一不顧利害禍福敢以白刃相仇欲爲　國家留此一塊乾淨土甘蹈鹵莽者之所爲雖未合乎時宜要勝於全身竊位之徒淟涊無恥者多矣有心世道者自應曲爲保全計也矧雲南之在同治初年莫不視爲棄地非岑劉兩軍喋血而前忍飢以鬬未必能有肅清之日先生以爲平情之論否

致左中堂光緒元年七月三十日

再啟者晚生之菲薄中堂所知尚能濫竽簪組不至流於不肖以無負鄉先達之知顧者實賴先人之餘蔭而謹守遺訓也明

知執事軍書旁午何敢以筆墨相煩第以先贈公潛德幽光非得中堂爲之表章不足以慰重泉而資呵護晚生罔極之慟無日稍申矣謹將先贈公行述及詹巖殿撰所譔墓誌錄呈鈞鑒並附錄曾文正江忠烈所贈五言古律各一首伏乞賜鑒之餘俯念先贈公爲文正忠烈所嘉許者譔寄墓碣一篇俾得壽之金石永垂不朽則子子孫孫感荷不盡矣

復劉蔭渠 光緒元年八月初五日

再現在內外均無甚事京友來函盛稱 兩宮皇太后勵精圖治無日不接見臣工江南主考周鑑湖傳言 皇太后尚有寄諭明日請 安疏聽九月十八爲我 先帝后山陵之期封

疆外吏不得叩送　梓宮十三載君臣從此結局可勝感慟此閒六月二十七夜二更有星落於督署五堂後簷之下大似茶盃淸光四射微帶紅黃有若朝露及地旋沒七月三日坤一卽得瘧疾寒熱異常初五初七兩次甚爲困殆私心竊喜區區竟上應星象不意沈疴卒就痊可始知仍是一箇跌不破的頑石頭也

復曾沅甫 光緒元年八月十六日

山東之役啟節何時本年普慶安瀾實我公與穉帥之力也以時事論之洋務外惟河務極爲棘手　朝廷特欲左右獨任其難耳數百萬生靈數百萬財賦所係匪輕其責綦重矣自文正

公後天下人材無非魯衛其錚錚有聲者非客氣即霸氣而措施未盡合道深虞貽誤將來然而各有遭逢亦惟各盡職守不僅一身之菀枯無足計即公家之利害知之匪艱行之維艱無事喋喋也責恙近來何似秋風多厲伏祈善自珍衛弟瘧疾愈後亦患腹瀉日盼幼帥履新得以請假調養昨聞有督粵之命尚未接到明文果如所云則是益速其斃嶺南政務雖少於兩江而其難有尤甚焉蓋以前任諸公無有能認眞振頓者不若此閒尚有成規也

復劉仲良 光緒元年八月十六日

文獻徵錄弊端太多自應嚴爲防範昨德曉峯過甯據云春官

並無異議不過不肯爲外省任責耳李中堂爲滇南一案與英使在津議允四條一爲查辦戕殺馬嘉理凶犯自是趙中丞文一爲遣使親往該國陳明案情始知筠翁此行爲負荊請罪也此外兩條開造雲南鐵路悉免洋貨釐捐未知有無格礙馮觀察函報如此亦未審虛實若何海防所撥關稅已准李中堂咨先行儘解北洋至釐金作何撥解之處應候李中堂與沈幼帥主政弟未敢與聞江蘇撥數更鉅昨商之子健中丞竟至無可籌畫而左相出關之餉亦任催罔應爲之柰何

復吳桐雲 光緒元年八月二十四日

蔭帥書來云廣西歲稔民利惟援勦安南之師正在得手而法

人嘗有煩言勢將與我爭長蔭帥以現有雲南之案未可再起波瀾且廣西力亦不支自以撤兵入關自固疆圉爲上策又恐受畏蜀如虎之譏並以不克成功爲歉鄙意知難而退古之善教以目前局面不如養晦自全安南爲我外藩決無始終隔膜任人魚肉之理姑留爲後圖而已卓見以爲何如

致翟子英 光緒元年九月初五日

昨准部咨議駁英西帥奏借洋款自是義正詞嚴此項海防經費急需想張友山中丞另有籌畫惟現在各海口要隘有無布置是何情形以及所設之輪船果否得力可望伏望指示兩槪俾俟沈幼帥抵任與之面商緣前咨 嚮咨南洋各省海防事

官紳歸此公推揚也至廣東水師自經大力振頓必已悉成勁旅此外陸路標兵以及所招營勇是否一律齊整究以何起爲最出色又兵勇各營薪糧津貼並器械藥鉛能否充裕麾下在粵年久自已備得其詳並祈撮示一二

復翟子英 光緒元年九月二十一日

昨奉 批摺遞回毋庸入 覲一俟交卸此閒篆務即行奏報起程惟出外已十數年之久欲於疏內聲請由楚入粵繞道回籍省親省墓稍展私忱並於經過桂林時與蔭帥面籌安南防務承示虎門等處修復礮臺自應變通辦理以期得力查沿江所建礮臺上均用頂以避洋人開花彈子若係一連數座中間

均用極厚隔堆以防偶有疏失此規模大概也至其作法則用極堅極長之木深釘入土以爲骨幹而後用三合泥塡築內拌米漿當面則密排鐵柱或施鐵版數層以備巨礮衝擊每座費頗不貲亦因事屬創始不免重耗工料想棣台久任海疆自已斟酌情形妥爲措置第建礮臺固宜合法而守礮臺尤貴得人故前函並詢及兵勇强弱與可靠將弁也沈幼帥奏請派丁雨生中丞接辦船政聞有月內抵任之信尚難定準俟面晤時自當將廣東海防事宜與之商量不過上符　諭旨其實相距太遠何能遙度仍在地方文武好自爲之而已

復趙慶池觀察　光緒元年九月二十三日

昨本河陽營次手函欣諗懸軍深入掃穴擣渠偉烈豐功實爲難得蓋安南與我有脣齒相依之勢且係久列外藩休戚相關決無坐視之理今茲之捷不僅將來可息邊防亦即所以張皇威而維　國體否則不能扶危定傾大邦是庇之謂何並恐爲法人所竊笑將乘間以爭此土也承示馬二陸之平黃玉錦等夥黨無多自可收破竹之效惟太原周逆建新漏網終恐死灰復然尚祈會同劉軍門嚴密搜拏務絕禍本此間曾接總署密函鈔寄法人照會不欲中國兵勇屯留安南境內蔭帥來書亦云撤師入關究竟現在是何情形作何籌辦伏祈詳速示知再查法人新與安南立約遂以保護爲詞不願中國兵勇仍在

越境計將據爲己有將來得以爲所欲爲總署覆文謂安南臣屬中國已久所派援剿兵勇能否撤回應由外閒酌辦措詞頗爲得法然則大軍之進止去留一視安南之事勢如何蔭帥與麾下自能熟思審處也鄙見以安南決不可棄之於法人務在極力保全以慰歸化之忱而杜西洋覬覦之志高明以爲然否又聞蘇虞階云兵勇入越不無需索滋擾越人嘖有煩言麾下紀律嚴明固無慮此矣

復黎召民 光緒元年九月二十六日

填人外强中乾勁輒虛聲恫喝固早知其無能爲厲然非總署詞嚴義正恐未足遽服其心而關其口也承示廣東官場首戒

貪惰三端弟竊可以自信振頓釐金甄別守令尙屬力所能爲惟停止分發一層僅見張振帥在省奏准一次然以一年爲限究屬毫無補救續疏請展卽經部駁此外更未聞有邀允者似可不必踵事其各項差使之能否疏通以及輪船之能否裁撤抑或更換佳者俟抵任後從容籌畫以期人才不至偏枯度支不至耗費又省營併汛丁兩帥行之於蘇門左伯相亦行之於閩浙前聞廣東並有是舉何以事竟中止或者時地不同變法不易將來詳加斟酌耳

復孫琴西方伯 光緒元年九月二十九日

近來州縣沮於救生之說辦理命案無不從寬猶是官場積習

惟係拒姦被毆至死實爲風化所關與尋常命案不同劉牧以遞經院司批駁之件復經執事面諭諄諄竟敢聽信家丁始終迴護殊出情理之外況該家丁惡跡纍纍何至平日毫無聞見更難保不魚柳一氣狼狽爲奸此種衙蠹劣員均無所用其姑息既經尊處查訊得實無須復由弟處委查轉致格礙壽山中丞勤明嚴斷前此拏解江右眞人府法官已見一斑此案情罪極重必能分別究懲以昭警戒如能由執事審結固可悉了葛藤否則衛廉訪履新在即亦斷不爲浮詞所動昨經面與談及並擬函致壽山中丞以仰副表章節烈振飭官方之至意

復李捷峯 光緒元年九月二十九日

昨准部咨粘鈔左相原摺瀝陳飢窘情形請將海防塞防兩處協餉均勻撥解無涉偏枯並請將完善省分駐防兵勇每年扣發一二月之餉以接濟西征各軍庶免甘苦相懸亦是持平之論無奈各省斷不能行且江西勇營薪糧等項向章祇發八成現在江南亦議裁減未便損之又損舍己耘人是以部議不及此節而奏催補解甚爲痛切之詞外間自當仰體　朝廷之意顧全時局並非私於邱明茲承台諭知仲帥亦以爲然可勝佩慰此間積欠甚多亦付之無可如何所慮西事不幸決裂難免牽動東南補救益難措手彼時悔之無及耳

復黃蘭舟　光緒元年九月二十九日

奏調一節前函已略言之實緣英前任奏調之員及未經奏調私下帶去之員均被參劾而長將軍疏內瀝陳粵省候補人員已形擁擠何復取資於外等語隨奉　嚴旨勒令各員仍回原省原籍有此痕迹在先未便復踵其事明知賢否各有不同目前何能見諒且粵東現無軍務而海防近奉　密寄統歸南北洋大臣李沈兩公籌辦無故奏調監司大員且係江省陸路統領於事體微覺不合又與武職偏裨不同徒令官場著眼故鄙見以爲可不必也來函身列仕版云云查新章未經留省引見人員不准補缺署事卽使奏調赴粵仍非合例人員老兄既有志出仕請先辭江西差使指捐廣東請咨引　見到省庶與

定例相符而又不
弟自當代託妥人
滴之助弟於老兄
尊見謂爲然否
復左中堂光緒元
關隴分闈以後使
特之才出乎其中
中堂用意深遠矣
以台函相示並將
司局歲入有常彼

近難易又未免兩歧固非五日京兆所能力爭中堂自能諒之至江西月協之款復經面囑西藩司此君秦人且尚知黑白者當能照常接濟倘得中堂於捷峯方伯及仲良中丞處各賜一書則呼應更靈矣海防雖不可不辦然目前似當以守爲主從容講求機器製造之法以奪其所長若糜費鉅款購買彼之現在鐵甲兵輪及鐵礮臺欲與彼角勝重洋未必確有把握適恐爲敵人之資以貽笑四鄰矧南北洋如此之寬顧以李沈兩公控制之關稅釐金悉歸掌握而合肥催徵不遺餘力亦未審果能任其咎焉愚見不無過慮姑俟抵任後議之

復徐壽蘅 光緒元年十二月二十五日

方今　天子幼沖中外多故　兩宮重臨聽政憂勤倍切於前
兩次　傳諭到江聞者莫不感泣覆陳一疏墨與淚俱伏思
文宗　穆宗早棄臣民　國家之大不幸而　堯舜之聖因此
彌彰十五年中艱危備歷竊以爲今日之主持大計更難於前
日之克致　中興史稱明德宣仁安能比美於萬一耶明公三
朝宿望　先帝意在用卿知必有以上酬　主眷下慰輿情者
弟才少病多自聞幼帥簡放江督喜得稍卸仔肩何期　高厚
鴻慈復畀以兩廣重任此次舊部重經彼此不勝依戀可見爲
民司牧不必有功德及人但期待以勿欺自有固結莫解之致
江粵風氣雖殊人情不甚相遠現在甫抵新任惟覺頭緒棼如

一部廿一史不知從何說起來函獎譽太過或欲就其資質所近者進而勉之三復良規且愧且奮

劉忠誠公書牘

卷之六目錄 光緒二年正月起至四年十二月止

復趙慶池
致梅筱巖
致高杏邨
復翟子英
復張芑堂觀察
復趙慶池
復梁少廷
復劉蔭渠

復梅筱巖
復鹿滋軒
復丁雨生
復彭雪琴
復左中堂
復梅筱巖
復沈幼丹
復周鑑湖
復李中堂
復國鼎臣都轉

致翟子英
復吳桐雲
復涂朗軒
致黎召民
復何鏡海
復趙慶池
復翟子英
復劉蔭渠
復劉仲良
復總署

致黎召民

復彭雪琴

復翟子英

致軍機處

復劉蔭渠

復徐壽蘅

復李仲約

復梁少廷

復翟子英

復丁雨生

復涂朗軒

復劉仲良

復翟子英

致李仲約

復梁檀浦京兆

復梁檀浦

復左中堂

復郭筠仙星使

復黎召民

致國鼎臣

復俊星東椎使

復席研香

復劉仲良

致涂朗軒

復陳荔秋

復何采臣

復方照軒軍門

復趙慶池

復劉仲良

復張月卿

復涂朗軒
復沈中堂
復李中堂
復趙慶池
致岑彥卿
致楊慶伯
復馮萃庭
復左中堂
復丁雨生
復趙慶池

致鹿滋軒

復長樂初將軍

復趙慶池

復陳右銘

復郭意城

復楊慶伯

復彭芝生孝廉

復劉少臣觀察

致總署

復何青士都轉

復曾星槎明府
復鹿滋軒

復趙慶池 光緒二年正月初三日

以今日時局之艱難自顧不暇廣西地居邊瘠尤爲餉絀兵單麾下乃能董率師徒赴援遐服其號令之明肅既足以懾遠人其智術之權奇又足以弭外衅暢 皇威而扶藩國者不圖竟出自楚營幕僚殊爲榮幸之至大軍撤留應一聽西省當座調度弟甫經抵任頭緒紛繁關外機宜無從遥制流寓蓄髮一節務望與南官斟酌施行並須詳明台司咨請該國王定奪以中外交涉不可不格外慎重也昨准法人來咨派員前來尊處察看情形是因震懾聲威故有此役或者意有窺伺亦未可知弟已照章轉咨西省當座檄行大軍知照務望約束兵士勿生事

端並宜耀我軍容俾知感畏是所切禱又聞安南國王不自振作其臣下亦復效尤目前苟且圖存終恐爲人所併執事於該國有再造之德自必言聽計從可否於文移來往及接見南官時婉切規諷俾知自强何如

致梅筱巖 光緒二年正月初五日

臘月十九抵羊城廿一接篆視事瞬逾半月一切頭緒茫然唯見州縣詳報劫案頻仍司局時言度支拮据而已各處新修礮臺現均停工待費擬俟開印後先往虎門履勘廣東爲洋務權輿且爲中西交關門戶似與別省情形不同應以粵海關稅如數解往北洋以符先行創辦該處水師之議而截留釐金爲本

省海防經費庶爲兩得想幼帥與合肥相國通籌全局當亦以爲然也日前接見貴親家文觀察略詢前案大致初與友山中丞言之其意雖未釋然顧謂俊質堂如不來粵當不至此則於貴親家諸人之詿誤自在言外矣容爲設法轉圜以副雅囑友山中丞極爲佩服執事且知與文觀察有葭莩之誼也華堯翁力爲首府馮子立剖辨中丞亦復云然或者英宮保誤聽錯怪亦未可知

致高杏邨 光緒二年正月二十日

抵任查詢一切積弊其尤甚者如文武各官到本任者僅二三成餘皆輾轉調署爲人擇地安足以資治理是以交代積壓千

數百起虧空新舊至數百萬練兵雖云八千人其實無一二千整數捕盜之員弁兵勇棋布星羅而劫案層出不窮破獲殊不多覯緝私魚柳一氣徒爲掩耳盜鈴協餉拖欠極多而司局積儲爲數又復無幾海防迄無頭緒經費僅賴沙捐如數取盈亦不過二十餘萬何濟於事友山中丞和平中正似易共事賤軀眠食復舊而精神漸差值此新任新年殊屬日不暇給也

復翟子英 光緒二年二月初十日

承示下橫檔與威遠兩處礮臺經費當與司局面商已允籌撥弟與執事於會計一道均非所長第須留神督察自可得其端倪際此時局維艱不得不綜核名實非故刻也礮臺洞拱外鐵

內石是否合法一聽酌商緣弟並未如此辦過不敢下斷語前擬條款圖式以意爲之有無格礙以及此外有無方略固不以異同爲嫌想左右自能諒之

復張芑堂觀察 光緒二年二月十二日

詹革鎭之京控固早已料之物論之紛紜亦早已聞之且以馬端敏劉松山及駱文忠之事相恐喝甚至爲之說項請以五十萬金捐助江防以贖其罪否則將以此項鉅貲爲之營脫難免反噬云云弟以職守所在未敢稍涉遷就致上無以對 朝廷下無以對士庶是以毅然爲之然憶客歲出省查勘礮臺之時沿途訪聞詹革鎭行跡莫不欲食其肉而寢其皮弟以事屬旣

往不復追求迨抵揚州因言者不已乃調查該革鎮前次毆傷
雇工致死案卷爲之髮指躊躇數四仍復發還諄飭揚州府傳
諭該革鎮以後安分守法冀其自新其開導之詞頗爲剴切該
革鎮先於儀徵紳士捐輸一案亦飭府縣速爲了結尚思所以
保全之豈有預設成見不圖不及兩月即有毆斃胡士禮之事
何可再涉姑容使江南暗無天日當時議者謂宜查鈔該革鎮
家產可得百萬以充籌防經費或謂宜將該革鎮奏請立決以
昭炯戒而杜狡謀而弟皆置之蓋祇欲治以應得之罪以期無
愧職守而已其他非所計也曾對司道府縣有言我現居是官
不得不辦此案顧念其年老縈首良爲不忍彼如有力自救得

從末減則是　國家法外之仁於執法者何有左右亦聞之乎弟追維此案始末實無毫髮之憾茲閱該革鎮京控呈詞稱弟不以湖北移文爲憑不知正以湖北移文爲憑也該移文內二次提訊點名單於該革鎮並未過硃則其未曾到案潛回揚州可知又稱多派委員逐日刑求不思所派委員均是現任司道該革鎮始終未曾受刑至謂弟有意貪婪尤爲可笑憶弟與吳中丞會審定案時該革鎮聽人讀供至胡士禮幫夥及打死有我兩句即喧鬧不認當爲分別刪改餘供則俯首無詞何爲偪令畫供耶詳繹　上諭似亦頗爲所動想幼帥自能主持公道矣此外小人之用心無足計較者弟於此種利害禍福無不度

外置之然於事體所關亦不能聽人顛倒況波及吳中丞公與諸位乎可否仰求尊處託鈔此案全卷寄來羊城伏候酌奪

復趙慶池 光緒二年二月十六日

前次函致蔭帥及嚴中丞備言外藩必須扶持援師未可全撤乃蔭帥覆函竟無隻字道及得毋謂行將履新粵西之事可以置之度外不思安南如仍不能自立亦滇省之憂也嚴中丞覆函則直不以鄙言爲然有甫田遠人之喻弟目前既無力兼顧則亦不能力爭應請執事一聽本省調度而已唯陸馬二逆未獲能否留兵搜拏以及此後一切事宜務望熟察情形據實具稟請示嚴中丞夙負聲望似尚足以有爲否亦勿以言爲諱昏

盡乃心耳時議互有異同大局將不堪問豈獨一安南哉田州之變以大軍在近早知其無能爲厲其首惡未可姑息其夥黨務須從寬乃陸純剛輩日事誅鋤不唯有干天地之和正恐結怨太深將來報復無已執事既與同舟或貽書勸阻或逕達上游要不可默默也

復梁少廷 光緒二年二月十九日

來教領悉新會一案已飭臬司委員往查礙難忽改批詞況在周廉訪擇吉接篆無所用其迴護擬即面囑務派公正明白人員一行以期得實將來縱不撤局亦當酌減數目另換董紳以順輿情而息物議弟離粵已十數年此次履新未滿三月彼眾

我寡彼熟我生故於一切事宜不能不格外愼重初政一不順手以後益難措正施行矣次公屢勸毋庸輕動眞是老成持重閱歷有得之言且當事諸公常謂地方紳衿互有異同其意似有所指弟若驟下厲禁必以爲偏聽使然小人播弄其間便覺諸多格礙値此積重之勢計唯有逐漸更張夫庖丁一日解十二牛全在於批郤導窾然非躊躇審顧冒昧奏刀安能神妙乃爾耶請姑待之毋爲外人道也

復劉蔭渠 光緒二年二月二十三日

彥帥於雲南有再造之功 朝廷必不爲人言所動其英繙譯一案如果指授出自中峰則辦理乖方論者亦未爲過値此中

外多故不得不委曲維持似未可以鹵莽爲之致貽　主憂而誤時局現聞通商之事勢在必行雖其平日蓄謀亦我予以口實否則從容數載或有機會可圖免致受病益深縱有緩鵲無能爲力要之彥帥爲　國干城緩急可恃總當始終保全不可以微眚而掩大勛有謂其近來漸涉驕恣者先生抵滇後如能情意相投務須婉爲勸戒同僚可資臂助且爲　國家成一有用之才鄙言意有合於公忠之度也承諭甲庚均化退氣而此間則又護前欲事更張先防格礙此是所以爲難海防太寬不得不以次籌辦否則經費無出須將京協各餉挪移是利未見而害先形殊爲失算鄙意所慮實在俄人之於西北不在西洋

之於東南唯倭奴已與朝鮮聯和彼其
得隴望蜀故沿海防務亦不能視爲緩圖
暇計及掌故且陽春白雪誰是知音偶有
復梅筱巖 光緒二年三月初一日

昨接吳桐雲來函據云詹案經沈幼帥提
以奏結固知此老自能主持公道唯該苦
江一案解部覆審計必再行翻控然此案
手段終難施之於 聖明之世前託芑堂
將來與該革鎮等對簿可否請尊處便中
將各卷聯成一帙於接縫處蓋印免致抽

復鹿滋軒 光緒二年三月十七日

迴避來東一節卽請繕具公牘專足星夜送來緣高州現已出缺而此間一切均屬需才將來對調以後尙可別圖位置卽欲開缺以道員候補此間亦可辦理執事雖經具稟撫院請示想代辦衙門不能主張如果馬首欲東幸勿爲遷延之役唯西省實缺院司尙稽到任而各屬時有風鶴之驚鄙懷深以爲慮已分致易衡樵趙慶池兩統領並批飭督辦黔防之黃仲慶嚴密巡防至應否前來梧州就近兼顧則視西省各屬能否一律安靜以定行止

復丁雨生 光緒二年三月十八日

時艱孔亟如明公者詎可乞身方今以吏治洋務爲最要公之撫蘇也吏治一新客秋應敏齋廉訪以事至金陵爲弟縷述善政謂當時各州縣莫不兢兢自守常若有一撫台在前可謂善於形容矣至於洋務他不具論卽如疏河道造鐵路兩端公杜漸防微章程極爲周妥上海官紳猶樂道之上年弟在江南卽有疏河之議當以成規具在與之力持現聞鐵路業經舉行未審能否中止是皆公之實錄非等虛飾之詞　朝廷倚畀良殷其不可言去明甚弟抵任瞬及三月一切尙屬茫然督撫非要錢之官兩廣非要錢之缺僅此不足塞責台翰過譽彌增悚慚

復彭雪琴　光緒二年三月十九日

承囑孫毅侯前存廣東遊擊任內廉俸已飭司全數提出外庫聽候領取唯據逐款查開僅一千三百餘金是否尚有錯漏謹將稟摺錄呈察核弟之出示勸戒遣散將弁明知空言無補疏請收標給俸亦知事未必行第以在江南時以二千數百文之贓物煅出重案戮一記名提督一花翎都司五內爲之不安苦無保全善法祇合盡其心力而已李筱帥首先奏駁亦未即原疏所陳各情而細繹之徒爲一派官面語何哉岑彥帥有大造於滇南萬無搖動之理且馬繙譯被殺案犯已經就獲則排擠者將何能爲筱帥向與此公有緣或可安爲調護弟曾函勸蔭帥與之聯絡覆書深以爲然也

復左中堂　光緒二年三月二十四日

海關因南北洋經費刻不可緩其短欠西餉情形亦復相同正在設法挹注適奉　廷寄知尊處請借洋款千萬已交幼帥籌撥則不得不姑待後命嗣接上海來信謂幼帥業經奏請另籌復飭藩運兩司及文榷使速爲解濟僅據運司詳解二萬兩而藩司關部亦允撥一批昨復續奉　寄諭西餉仍准借洋款五百萬兩並提各省協餉三百萬兩合之部款共成千萬之數未審尊處與司農指撥廣東各若干此間度支支絀一孔一釘不能不通盤籌畫一俟接准明文即當分途辦理苟可爲力之處決不敢稍涉膜視至此閒海防無論英西林所議製買鐵甲船

修造鐵礮臺作爲罷論卽瑞節相先經興辦之虎門與省垣及潮州等處參用西法之土石礮臺亦在停工待費晚生與友山中丞初擬以部撥關稅儘解南北洋唯留釐金爲本省海防之用乃幼帥久置不覆合肥則必欲取盈且援幼帥自顧門戶之說令由本省另行籌款實無餘力及此亦與　諭旨不符蓋廟謨以各省稅釐歸之李沈兩公卽以各省海防責之也豈有置各省防務於不顧而專索釐稅之理其如晚生等勢不能與爭何

再啟者嶺南雖今昔情形不同尙是有爲之地唯上下積弊既深且久急切難於改觀現將練兵籌餉各大端逐漸淸釐以期

日有起色海防無事虛糜鉅款此閒則亦無款可糜虎門等處礮臺不得不從容辦理察看西洋各國目前似不至有風波第日本業與朝鮮聯和難保其不復逞志於我所最可患者則俄人計圖窺伺亟盼大功告成以杜其薦食之禍欽奉此次　諭旨爲之欣躍否則株待各省接濟恐仍難期飽騰以利征進也蔭帥援剿安南可謂苦心孤詣幸將各匪次第掃除法人亦爲之斂跡誠足以維藩服而固封圻乃嚴渭春竟詆爲好勤遠略形諸奏疏之中抑思以大字小之謂何且昧於兩利俱存與脣齒相依之義此老旋經作古無足惜者筠仙首參岑彥卿宮保以徇英使之意內外均不以爲然此公行將引退未審何面目

以歸湖南更何以對天下後世眞是咄咄怪事尊意以筠公此舉爲何如

復梅筱巖 光緒二年五月初六日

承鈔示前案奏稿亦非爲一己一事之私至其抉摘之精仍出之以平淡之筆是又得之於學養不等於時世所謂老吏斷獄者初見詹革鎭控奉 諭旨竟疑原讞爲誣竊意幼帥覆陳後該革鎭勢必再控希圖如浙江揚乃武一案提部審辦以遂其反噬之謀而京邸窮員爲之推波助瀾恐政府仍爲所動今讀幼帥覆疏則錢神無能爲厲矣

復沈幼丹 光緒二年五月初六日

詹革鎮京控一案欽奉　諭旨頗以寬獄爲疑非蒙先生親訊廿餘堂莫能得其實際伏讀覆陳一疏委曲詳盡物無遁形俾區區懲奸除暴之心得以上白於　朝廷以及天下後世凡任事者不復畏强禦而虞反噬魑魅魍魎之徒銷聲滅跡於光天化日之中所關誠非淺鮮至於抉摘案情之細推敲刑律之精多爲原審所未見及唯有倒地百拜而已蕭誠並不知爲何許人劉福興則吳鎮軍所薦以捕逋犯者不圖藉端訛詐至此可見小人難與爲緣陳國瑞亦未謀面似此藐法逗遛是自取重咎也瓊州通商彼已廢然思返可以來去自由第新設之海關留則經費無出撤則條約不符苦無善全之策前示謂彼爲漏

稅計如見肺肝矣

復周鑑湖 光緒二年閏五月初八日

來示東省外彊中乾且有一國三公之勢可謂包括殆盡洞燭無遺矣客冬覆 命 兩宮垂詢江防深以糜費無益爲慮具仰 聖明顧今日之辦防務者無處不有糜費弟自客臘抵粵迄今未有舉動蓋有鑒於前車非敢玩視防務實欲審愼圖維免致以民膏國帑虛擲重洋並爲小人所賺耳

復李中堂 光緒二年閏五月初十日

兩廣繁劇不減兩江又不若兩江用人行政尚有中堂及曾文正成規可守緩急張弛大費躊躇矣海防一節決不敢虛糜帑

藏計此半年之中華洋官商日以購船買礮爲請而晚生婉詞
卻之蓋知此輩計圖中飽安可仍蹈覆轍且値度支告竭之時
亦實無力及此也唯潮郡地居衝要不可不預爲綢繆所修礮
臺業與虎門同時興工未便中止此外自可作爲緩圖至於瓊
州全府南澳一鎭孤懸巨浸之中四面受敵將來如有海氛萬
難兼顧有所守必有所棄特此時不敢訟言耳瓊州新辦通商
尙覺相安無事泊船已定界限斷不任其別有覬覦游歷必先
告地方官以定行止雖未月立明條尙能恪遵成說幼帥深以
橫生枝節爲慮祇合隨事防維承囑撥解海防釐金詎敢稍存
膜視第目前萬分拮据各款掘羅一空卽如部撥提前西餉五

十萬月初始解三萬金其餘無從挹注晚生與友山中丞力爲開源節流之計如能仰託威福庫儲稍有起色必當有以報命伏祈俯賜鑒原再西省自朗軒中丞抵任號令一新五管三江深慰來蘇之望晚生得以藉藏鳩拙何幸如之

復國鼎臣都轉 光緒二年閏五月十四日

查收買餘鹽雖係通融辦理然尚有舊案可援若於此項鹽船夾帶別項私貨亦擬一律減免稅釐恐與定章有礙在彼肆行滋弊在此又難借詞弟因抱病未獲與文榷使及高觀察面商竊慮事未必行徒費口舌明知關局卽不減免該私梟等復萌故智未必能收稅釐顧天下事亦有不唯其實而唯其名者關

局似難明目張膽許以減免致別處走私者反脣相稽或羣趨
爭此項鹽船也祈熟計之又此番舉動原爲收買餘鹽特嚴六
門緝私之禁以佐之復恐中國人員船隻不能得力故以委之
包稅司今仍責成各地方文武無論徒成具文且與初意不符
人將竊議吾後鄙意祇可令翟軍門及東管新安順德香山各
緝捕營幫同辦理台指以爲何如

致翟子英 光緒二年閏五月十四日

詳繹擬示事宜各摺如沿海改撥輪拖船並酌撤三江巡船及
設護船局條款均事屬可行俟與中丞及司局妥籌辦理另行
佈聞至議駁局詳分段緝捕四條仰見智周藻密如第一條貴

左右兩營不能兼顧大虎小虎等處已飭局查明再行核議務期妥善而免格礙又如第四條梁保泰所部應歸順德協兼轄自係正辦昨已專札飭遵唯第二條梁國權及湯振廷兩起船隻若令仍舊專顧洋面則香山新會境內緝捕將屬之誰似應分歸該兩營將調撥以示責成而符成議且該兩起船隻之不能不歸該兩處營將統轄亦猶梁保泰不能不歸順德協統轄同一體制所係也第香會洋面巡防緊要誠如台指現經札飭該兩營平日境內緝捕遵照前行辦理一遇洋面有警即由該兩營將立飭梁國權湯振廷酌帶扒巡各船馳往捕拏不得稍有掣肘其出洋之日即歸梁國權統帶以便呼應應可兩全倘

該洋面不靖唯該兩營將是問想亦不敢置身局外尊摺擬仍歸梁國權統帶是否指該參將所帶六船而言抑並湯千總言之又如第三條內各巡船所管段內岸上附近村莊如有失事即將該處巡船議處者蓋以廣屬盜案多在陸路其盜多由水路來去不能不責成巡船稽查實與台指相符並非令各巡船弁兵上岸救護追捕而陸營轉得袖手旁觀得邀寬恕也恐該水陸弁兵誤會當再詳晰聲明通飭查照倘尚有未臻妥協之處仍祈詳悉示知

復吳桐雲 光緒二年閏五月十五日

四明公所一案事越數年祇合將就了結該國人在粵亦甚不

馴創巨痛深之餘仍復囂張如此竊恐其禍之未艾矣吳淞鐵路竟任築成中外力持十數年一旦爲其所敗將來各口及各國援以爲例議者當歸咎於始事之人以耳目切近之區何以先無察覺幼帥既洞悉貴部船隻難用自然別有設法此老智深勇沈未可求之形似且士徇知己萬勿以退爲言王少鶴遺集蔭帥在桂林時何以不爲之謀容與謝麟伯商之以副台命復涂朗軒 光緒二年七月二十一日

弟與馮軍門前在桂林曾同杯勺其言吶吶若不能出諸口似非乖滑之流後聞其出師邕南動輒干預地方公事實爲將佐所誤亦由專摺奏事一節有以啟之大概糾桓之選唯有謹其

羈絏庶可曲予保全現在庖代乏人自以求舊爲是也左江李鎭恃才傲物趙道亦以爲言姑再慰留寓以規戒且視將來如何開缺修墓之請特其借詞從來無此辦法如果志在決去何不引疾乞休達副將於同治元年在潯州府曾經晤面聽其所言如謂每月得廉俸八金尚勝在京當差之苦又謂大亂漸平每見初生之兒嘆其有福卽此可見其廉靜慈祥第未審有無將略耳陳副將培桂前署平樂與弟嘗相過從其人邊幅甚修可謂外觀有耀業與惠州德副將對調文質殊是兩途楚軍自西來者於陳副將多所疵議今乃知其言竟不謬矣

致黎召民 光緒二年八月十六日

粵民之在古巴者其受害依然如故金山之事幾至決裂不堪新聞紙已屢言之不可不亟圖援手商之美國領事亦以爲然弟函致總署及陳荔秋並南北洋大臣請於該兩處先設領事官以資保衞所需經費卽於金山之中國商民抽捐當有成數並可分潤古巴該兩處盡是廣東民人弟不能不爲之請命以見中國愛民不遺在遠也執事前函論及宏遠公司之事自係爲富强之至計唯是中國輪船前往外國各埠貿易以與爭此利權卽難免爲洋人所忌我旣無電線以通消息亦無兵船以資保護各處又無中國領事稅司遇事與之支拄未審辦理有無格礙得以攸往咸宜尙祈便中酌示爲禱

復何鏡海　光緒二年八月十七日

示示有戰事則兵之弱者可强無戰事則勇之强者亦弱切中肯綮閱歷有得之言唯遞奉　廷寄合練綠營予以一年限期並飭屆時由督撫奏請　簡派大臣前來查閱雖知其事未必遽行而　諭旨極爲嚴切廣東水陸額兵尚近五萬詎可竟置不論且爲彈壓地方之計亦不可不借此聲威是以通飭各標量行挑練目前規模略定其一切操練之法尚須從容逐細講求蓋此閱標營習氣既深而又各有格礙之處不能指揮如意也黃鎮人似可用而或者謂其操守不佳夫浮言本不足憑用人亦有使貪之法究不若潔己奉公者根基穩固故岳武穆論

爲將之道有取乎廉練兵不得不就地取材黃鎭既邀閣下賞識又與之共事一方尙望有以激厲而裁成之所有營制與薪糧章程業經稍爲變通仍候隨時斟酌辦理左相近於幼帥不無微辭甚矣交道之難昨有書來敘塞外行軍苦況令人不忍卒讀其幢麾已臨前敵而此閒協餉尙未如數撥解柰何合肥煙臺之議都門謂此公不無暮氣然乎否乎似此口岸愈開愈多江河日趨日下時局何所底止

復趙慶池 光緒二年八月二十日

承示恩隆建設縣治宜在平馬地方便應稟商中丞斟酌辦理如以離燕崗等處太遠耳目難周似亦毋庸瑣瑣顧慮此種遠

大之圖不能不權衡利害輕重如廣西省城不建於思恩而建於桂林古人自有深意也田州改流善後其應何如措施以期一勞永逸全仗大才妥爲經理弟路遠事繁難於遙度且亦應由中丞主政也

復翟子英 光緒二年八月二十三日

調練兵丁所有加餉額餉歸併支發係照閩省章程原爲便兵起見今來指仍將例支銀米由本營領放以便將來奏銷扣款亦復有著所見誠然當經商之司道尚無難色唯各兵口糧分赴兩處請領果否妥便均無異詞各營錢糧衙門能否均如貴中右兩營於差費外別無折扣執事又當堂驗收無從弊混致

滋藉口事係通章不可不全盤打算未便辦理兩歧此中委曲
尚祈詳加斟酌務有把握再查加餉按月支放額餉則按季支
放照舊章辦理殊覺先後不齊如能循照新章將例支銀米合
併所加津貼由善後局彙總支發將來兵馬錢糧奏銷如何劃
清想司道自有辦法至營中應派差費前定議時亦經計及尚
擬設法另籌因查照例每年本有額支差費近年庫款支絀暫
行停支一俟度支稍裕自不能不復歸舊章則此項差費便毋
庸攤扣矣再查前任練兵加餉每月每名少則一兩六錢多則
一兩八錢二兩現在輪船水手人等核算每月口糧所加亦不
止此數將來自需另行奏明辦理又輪船及拖巡各船兵丁所

有應行革退批補似應由該船管帶官主政報明本營除名註冊以一事權而資駕馭擬即通飭遵照卓見以爲然否

復劉蔭渠 光緒二年九月初七日

合肥煙臺之議業奉　明旨施行另允各條計亦早達冰案似此橫生枝節英人笑我自致紛紜令人憤塡胸臆此案始誤之於敷衍終誤之於畏葸遷就都門嘖嘖頗謂李相爲暮氣所乘不知實其長公貽之慼也客冬坤一承乏南洋曾經貽書勸駕不圖竟與抵牾疑爲欲執牛耳夫前事者後事之師愚以爲中外交涉之件應辦便辦不可推辭可行即行不宜遲誤其實有格礙者無妨直告以所難詞尙和平意須斬截洋人性雖狡執

往往肯聽吾言縱使未必遽從亦當持以堅忍彼無非以兵事恐我以總署壓我不爲所動彼亦其奈我何待之以誠折之以理有時機權之用則在操縱合宜最忌躲閃游移含糊了事一以諉之　朝廷管蠡之見如斯伏祈俯賜採擇丁道恐爲筱帥維縶不得不就地取材江南有張道富年胡令豫燕蔡令匯滄尚堪承乏亦恐憚於遠行尊處如果需人始爲奏調此間不唯無甚熟習洋務之員即刑錢兩席亦難其選承囑代請俞君吉甫彼以年老路遠爲辭似難相强此外亦無可以應命者坤一現經函邀山西舊友高杏村來粵則嶺外才難可以想見胡軍門既經赴任魏文兩營相繼來滇從此臂指益靈則悍將驕兵

當易駕馭奏撥此間協餉爲數無多自當照章彙解勸捐一節似與黔省合辦爲宜請函商簡堂中丞何如鹿滋軒刻日東來便可會司局務否則黃蘭舟明春亦到尙可分任其勞唯騰越軍務已完所需似可從緩彼時逆料聲威所及勢等摧枯此間涓涓之流鞭長不及縱有缺乏文式帥自可由川就近挹注非敢膜視也廣西自涂朗帥抵任一切均守成規人情因而大定嚴中丞竟以越南之役疵爲好大喜功形之章奏抑何可笑左相覆書謂此公生平以直行詐眞是一語破的俾無遁形賤軀日就衰憊乃於四月間以語言細故竟致二小妾飲藥自盡此女相從已十餘年性慧知書甚相愛重不圖令其如此慘死坤

一以不祥之身糟糠旣蹈於非命晚歲復遭此變何以爲情數月以來絕無生趣第身膺重寄不得不勉强支持顧涼德何以臨人殘生安能報　國正旁皇不知所措耳

復劉仲良光緒二年九月二十三日

再海關與民爭利以地方官爲之甚不相宜弟承乏數月旣不便擅改章程然爲一邱之貉便爲物望所輕他事亦恐有格礙故告示中有不染絲毫神明其鑒之語冀其相諒非斤斤自鳴其廉公聞之幸勿見笑也金山之事幾至決裂想執事已於新聞紙見之該處及古巴華人均係粵產不得不亟爲請命前經上書總署及合肥相國懇於該兩處先設領事官以資保護昨

得復函均以爲然俟陳荔秋星使出洋後當有定局又新購英人黃埔船澳價八萬圓緣該處形勢實爲虎門內第二重門戶未可委之外人且該澳工費頗鉅茲以賤值得之將來如有擴充機器局務自行製造大船大礮之時此處便爲得用否則值此拮据萬分之時何暇及此此兩事頗關時務謹以奉聞

復總署 光緒二年九月二十三日

八月十三日接奉鈞函以閩省保護中外船隻遇險章程業經尊處奏准通行未便另行更改祇可審度粵省情形增議數條補原奏所未備等因具蒙指示周詳曷勝欽佩伏查閩省條款既屬未便更張自應審度粵省情形增議補苴以期兩無格礙

惟是章程之內一切條款如係粵章所有而閩章所無者原可增議以補所未備而彼此互異之款如救護之人粵省任之紳耆閩省責之地甲給賞之費粵省出於公項閩省出自商民又每救一人閩省賞銀少於粵省之類若增議條款列於閩章之後將來出示曉諭二者並列似涉兩歧海濱愚民難於戶喻設以章程歧異因而遇事遲疑似於保護事宜轉無裨益坤一與友山中丞再三商搉竊謂立法期於共喻因地所以制宜審度情形未敢稍涉拘泥因閩省條款業經奏准通行現既審度地方情形參酌月議自應將其中原委據實上陳經將所擬章程五條於九月二十一日會銜具奏坤一於此事並非敢稍存成

見實則粵章行已多年有難於改照閩章之處不得不如此辦理期於公事有裨冒昧之愆伏祈原鑒再此次酌擬之章程五條已交德國領事閱看據稱並無窒礙請即照辦合併附陳致黎召民光緒二年十月二十八日

宏遠公司之設合肥請於各關各湊銀十萬兩無奈此間並未存積絲毫無從應命且俟明年與俊椎使熟商設法挹注西學館之設誠爲當今急務弟實有志於此昨以銀八萬元購買黃埔船澳爲將來擴充機器局及開設西學館地步顧念閩省何嘗無西學館同治五年冬間左季帥紆道章門言之津津乃迄今十年之久未聞有所造就即廣東亦早設同文館名異實同

初議兼用滿漢生徒此次荔秋星使奏調之蔡倅錫勇係由此館出身嗣以專用旗人子弟一味訓課時文雖仍聘一英員教習略存其名而已似此毫無實際縱添設一二館徒糜經費爲外人所笑故弟遲回愼重匪獨以目前難籌鉅款亦欲妥定章程不敢仍蹈前轍耳溫紳雖被浮言弟原視爲泛泛悠悠之口何所疑畏遽思改圖輕去鄉里唯此閒局面遠遜上海如溫紳意有輕重弟亦不便縶維爲此不近人情之事昌敎事已了結著匪凌亞光亦經就擒此次查辦該鄉實出龍太常梁京兆之意然於貴本家並未有所摧辱承示陳馮各紳劣跡另有處分左右與合肥相得益彰何必時懷退讓清者自清濁者自濁正

不必以缺之肥美爲嫌

復彭雪琴 光緒二年十月三十日

承示邪匪牽涉天主教堂所謂一邱狐貉無怪其然地方官辦理掣肘誠可扼腕尊處有獲卽誅不問其教與不教最爲簡捷之法顧郡縣無此擔當亦無此力量也煙臺之議雖已結局而枝節橫生長江卽不勝其擾累廣東再添北海是一省有五口矣所尤難者香港巡緝私販亦許洋關與聞將來常稅及鹽課釐金浸歸包攬所繫匪輕目前弟固力與撐持尙未審能勝否江南礮臺刻下想已告竣然機器局務與吳桐雲所統兵輪經費既多關係尤鉅幼帥何以竟置度外此間因京外撥款甚繁

不敷周轉致於海防迄未就緒徒抱焦憤而已

復翟子英 光緒二年十一月二十日

武職養廉一節嗣復面與楊方伯議及觀其詞色甚難已囑其於年內量行點綴將來總須設法籌支當此振頓營務之時豈可令各將弁枵腹從事唯此閒習於因循苟且未知能否如願相償也香山新會兩縣營另募精勇之事如能自行捐辦尚可聽其所爲若請作正開銷礙難照准蓋以地方零星盜匪出沒並非大股盤結該文武既不能撥派兵壯捕拏而各處分駐練兵又不可以移調動輒請款招勇誠恐紛紛援以爲例未便開端又陽江左營黃署遊擊前因幫同鹽務緝私得力已許留任

之案猶其小者營伍虛額尙少然以老弱充數卽强壯者亦係游惰性成現在抽練將近萬人此外恐無實際士卒則欠餉米將備則欠養廉枵腹從公何敢責其得力以上三事積弊極深其不肖文武遞經擇其尤甚者分別揭參著名匪徒亦復隨時懲辦顧欲官方之澄敘閭里之乂安實非旦夕所能奏效鹽課釐金本年徵收較旺然以廣東地大物博戶口之衆商販之繁爲各省所罕有如果絲絲入扣滴滴歸公其數未必止此現在極力撙節設法擴充以期度支漸裕至於地丁一項則視牧令爲守如何交代所係匪輕不能不破除情面目前藩庫支絀殊有入不敷出之虞洋務一省四口幾至無日不與周旋此間並

驟難食言且察看人才似出李遊擊之上執事在省稱奬兄誤以爲爲黃署遊擊說項故唯唯耳劉觀察當作風聞告之令其知警朋友尚有規過之義況屬因公第慮左右礙於顏面未便直言而彼視爲等閒不甚加意則貽誤匪輕敝處是以不敢祕而不宣此復

致軍機處　光緒二年十一月二十八日

再肅者坤一抵任瞬及一年雖經遇事整頓而於吏治民風以及營伍尚屬無大起色蓋吏治習於因循加以民欠攤捐益滋轇轕州縣盡心職守者頗不易爲民風之獷悍甲於天下且嶺海足以藏垢而香澳又復納汙盜犯私梟恃以無恐地方械鬬

無關道摒擋纖細皆問督署所幸相習日久外人尚就範圍士民亦無甚苦海防規模粗定以經費爲難未能刻期告竣鄙意以爲逐漸措置以底於成尚不至於虛糜國帑此廣東之大概情形也廣東爲坤一夙游之地深悉地方元氣太傷而剝極必復之機亦在於是朗軒中丞勵精圖治已有蒸蒸日上之象鎮安小有風鶴之驚旋即平定傳敎一節各屬亦屬相安兩省收成均叨中稔堪以仰慰廑注

復劉蔭渠 光緒二年十二月初五日

彝庭克成先生之志劉氏幸破天荒前程遠大拭目俟之聞昆季業經北上敝處昨由票號寄銀二千兩以助旅費芾生奉母

攜眷入都似出乃岳之意殊不可解肩弟於前月來署大約開正後卽須攜妾南旋來函以前次裁答久稽責坤一之慢固不敢辭乃擬其別有肺腸何不見諒之甚不唯柿餅擲破卽滿盌鴨子亦將傾倒此中是非且俟二十年後坤一與先生告歸林下大開祠堂延請族老講理特恐嗤其少年叔姪好鬧皮氣也前寄之物有當尊意否坤一別無善狀唯此則老子興復不淺

聞滇池氣候溫和先生好調攝

復徐壽蘅 光緒二年十二月十四日

令親丁鎭軍初抵羊城盃酒縱談頗慨慷以忠義自許弟深契之未幾有告恙之請復有開缺之請慰留再四堅不可回甚欲

輿疾登堂乞弟親驗其實不過感冒風邪並非不可治之證也旋得上洋啟事則又似有悔心維時拜疏已行不能追改且以實缺專閫亦難聽其去來自由惟俟後有機緣再當推之挽之以報台命勞吉卿此來殊覺貿貿據聞已在部中料理一俟接准明文自可量予位置乃翁文毅公實有功於兩粵甘棠尚留遺愛矧其後人乃此閒當座等諸尋常竟以弟言爲有私於同鄉噫嘻陋矣左相非鐵漢實是黃金鑄成現在兵逾天山氣吞全虜如能收破竹之勢則伊城亦易珠還所慮取易守難未知左相之後尚有人否郭筠翁事事依附英人或弦上之箭不得不發耶抑下喬木而入幽谷耶令名之不終未始不由自取弟

自抵此閒於國計民生毫無裨補以視在江右時苦樂難易直有天堂地獄之別可見尺寸短長各爲才力所限

復李仲約 光緒二年十二月十八日

昨日晡祇奉台教領悉壹是當經飭送各當事共閱一面妥爲籌畫今晨與司道及中協府縣面商適香山協陽江鎮亦來省詳詢情形若不痛予創懲誠如來指將來釀成巨患現擬調兵輪四號另載練勇三百人責成香山協吉副將順德協利副將管帶馳往掩捕弟復選派可靠將領偕往督辦無論該盜等入山出海務須跟蹤追勦一網聚殲大約明下午或二十日早便可啟行日前利副將在省曾面稟此股盜匪於初五夜行劫均

安墟並稱人數頗多請與香山協及節參將合力勦辦云云然尚不知如是之披猖也所可怪者地方守令若罔聞知迄無一字稟報已令南海杜令函致香山順德等縣一俟兵輪入境即帶壯役並督團練幫同陸勇圍拏至該盜首既承示姓名籍貫即使兔脫將來亦無難購獲也

再今日陽江鎮與香山協解來盜匪三十餘名且弔放被擄難民九名即係此股夥黨分布在別處者並以奉聞

復梁少廷 光緒二年十二月二十四日

承囑郭商之事檢查卷宗該商於方子嚴署運司任內亦曾具呈復經張友翁嚴加駁飭有案可稽維時貴晉廷業行丁艱可

見前此之詳撤實出中峰意也爲時未久遽准復充使長舌者播弄其閒必謂弟爲有意相忤且鹽務雖係總督主政巡撫亦應與聞萬一因此參差未免有失大體況瓜田李下亦須引嫌蓋此閒堪充水客者除郭商外未必無人今頓翻前案一若非此不可詎不授人以口實耶又查郭商之父混名牛欄松疇昔所爲通國切齒更不當扶植其後人以犯衆怒左右結納最寬豈別無可說項之人何必沾沾於夫已氏乎

封函未發復接來翰弟於郭商之事毫無成心執事自與鼎臣兄商量不便代爲說項蓋此閒習氣極重情僞譸張一與周旋徒增煩惱弟歷官數省無不推誠待人不謂覆雨翻雲竟致此

矛彼盾自問無求於物何苦爲其牽鼻籠頭此後一聽主者所爲敝署惟有查照例案辦理倘或營私舞弊則自有法在焉

復翟子英 光緒三年正月初二日

易勇爲兵之舉業經奏准事在必行兄籌酌再三實於練兵節餉有大裨補故毅然爲之幸各鎭將毋事阻撓無論外洋內河均是水師兵丁統歸棣台節制自可通融調撥某營現存兵丁若干有籍可按卽留守城汛者亦未始不可酌抽至謂除先裁三成外悉是精壯之兵難於淘汰空缺補勇殊屬欺人之語就兄所見水陸各營兵丁老弱已多況未見者百倍於此乎縱使悉屬精壯之人而不能駕駛船隻在水師仍成無用以多年無

船之水師兵而謂其悉屬精壯深諳駕駛不便更換想左右亦知其必不然也綠營因循之習積重難反幾爲廢物斷不可不逐漸振頓　朝廷於綠營再三垂詢以此責望督撫提鎭仁弟所知其加意焉省河巡船緩辦之言當是彼此誤會姑作罷論目前已是正月應卽如議施行額餉練餉並歸藩司支發全爲體恤兵丁起見以杜折扣短欠之弊免致各船兵丁不能飽騰用命轉歸咎於改章之人唯利協鎭所陳各條似亦有見公事公辦兄不敢固執成心尙祈熟加斟酌如果弊輕利重並請另具公牘分咨當與司局商之

復丁雨生 光緒三年正月初三日

日人欲襲倭人故智不思理勢絕不相同若復與之委蛇中國無能自立矣執事德威才辯必能折其虛憍使之氣懾詞窮廢然自反大疏謂由總署與各公使評論曲直是亦折衝樽俎之道也新聞紙云已經德使調停未審是否屬實事難逆料兵須預籌來函囑令方鎮全軍赴援義無可諉唯轄疆既行戒備則潮郡亦應設防方鎮爲地方長城豈可遽離職守且該鎮之勇祇有千人縱使盡銳以行亦未必足資臂助弟業密飭該鎮部署一切並請卓前鎮來省面授機宜仍令回潮以待後命如果尊處情形喫緊即由卓鎮另募新營該處存儲槍械尚多呼吸可以集事方行則卓留卓行則方留彼時第煩撥派輪船運載

計三日夜可達臺似不虞其遲誤輔車所係大局攸關公義私情決不敢稍涉膜視然彼此既須兼顧兵單更難再分當此經費維艱又未便遽事招募不得不稍爲審愼耳再唐軍門定奎現駐江南所部尙逾萬人此公本係福建提督且熟習臺事何妨商之南北洋大臣俾供驅策得此重兵方足以備緩急卓見以爲何如

復涂朗軒 光緒三年二月初二日

再楚南客商周姓等具稟請來西省採煤照完釐稅與廣東善後局詳請商人來西買煤免抽釐稅由弟處先後咨達冰案聽候核辦初不計事之可否同異也茲經行司彙核辦理則煤礦

之能否開採及釐稅之應否抽收自能斟酌至當憶弟在江西時力拒李伯相開採樂平煤礦之議誠以於地方格礙實多又以假借公事偷漏免釐曾經奏請一律抽收欽奉　諭旨通行各省維時何小宋權篆兩江委員前來江西採辦木植長江提督黃軍門亦在江西採辦米糧均未稍涉遷就兩公不以爲嫌則弟今日之咨請採煤免釐絕無成心想荷鑒諒也

復劉仲良　光緒三年二月初六日

李捷峰計已回任地方飢民是否逐漸復業平日蓄積本爲備荒第不可不留其有餘恐更有大於此重於此者聞下江飢民更多直隸新城潰兵又有逕竄山東之信未知目前是何情形

周福階廉訪謂德州有銀八十餘萬該處城圮難守想當事者自能料理倘爲潰兵所劫軍府尙堪問乎江省通志告成唯仗大才筆削旣非粗人所長且亦無暇及此筠老致謗在劾彥帥一疏若其出使重洋眞爲出萬死不顧一生之計議者竟以此相詬病則一妄人而已所慮此老性情偏執不足以濟國是前由香港貽書告別甚鬱鬱不欲行也陳荔秋以日使倔强所議不合遲遲出都書來擬權輿美國是一辦法此閒交涉繁難足爲直隸之亞一省而五口通商香澳更形偪處事無鉅細並無一人代爲調處無理相干往往令人憤極幾欲流血五步伏尸二人香港收稅緝私章程業經英領事定議乃該兵頭旋卽翻

駮姑俟俊權使回任商之

復翟子英 光緒三年三月初八日

虎門礮臺決不可再事遷延日前少臣在省面商安置兩三萬斤大礮之臺開門太寬不便預作天蓋聞外國於此項巨礮亦作露臺擬卽倣照辦理似爲有見緣天蓋太寬磚石起拱爲難並恐礮聲轟烈將有震動傾壓之虞若以大木支架上加泥沙則此閒木料易於生蟲不能經久兄意謂此項巨礮固宜露臺然前後左右仍用圍牆照別臺一律堅厚俟有事時始以巨木蓋頂上加沙包以禦開花礮彈事畢撤去實爲兩全之法至於此項露臺自應設於最當衝要之處請弟與少臣相度形勝可

也順德香山新會三處船隻務須速爲部署將來俟多造輪船數號尚須酌撥在赤溪陽江新香之間往來巡緝以固門戶而靖地方否則實不勝其擾不勝其誅矣

致李仲約 光緒三年三月二十日

敬懇者昨承左伯相爲先贈公擬寄墓碣一篇格老氣蒼閎深肅括洵屬佳構必須仰求椽筆特書方足以稱雙美而鎮不祥謹將季相原函原稿及篆額送呈台覽務望俯如所請於暇時一爲染翰先贈公九京戴德詎獨小子銘感於靡既哉另奉上老伯母茯苓兩匣係滇中寄來者便願福壽如陵藉申祝壽之意至先贈公行狀墓誌及曾文正江忠烈兩公贈作容續錄呈

復梁檀浦京兆　光緒三年三月二十一日

日前戴署令稟辭語及此事其言甚爲含糊大概疑修釣臺者意圖影占弟曉之曰陳姓意圖影占或難保其必無而謂該縣紳董如李君瓘輝等扶同作弊無論李君鄉望夙優決不爲此不肖且影占能有幾何分潤能有幾何揣之情理斷不足信地方官遇事總宜核實秉公不許陳姓影占可也慮其影占竟任趙姓阻撓並釣臺不能修復從古無此辦法開導再三戴署令唯唯而退嚴子陵漢之高士也釣臺迄今巋然猶存陳石齋先生爲一代儒宗乃趙姓必欲毀之錮之地方守土者又從而爲之辭誠不解爲何心伏祈世兄諄囑李紳諸君照舊修築無逾

尺寸俾有藉口倘趙姓始終阻撓該地方官不肯認眞彈壓則曲直有在弟唯有執法從事

復梁檀浦 光緒三年四月初四日

祇誦惠翰並閱鈔摺及圖說具領壹是今晨傳周廉訪與原辦委員顧實夫來署詳詢前此履勘並審斷一切情形擬卽由省委員前往新會會同戴署令押令趙姓先將擺渡遷往長泰以符原案其鈞臺何時興工自可聽之陳姓原總以速爲妙至於趙姓五福樓前官坦橫築石欄者無非爲防趙姓再設擺渡計其實事之行止不繫乎此該姓如能守法畫地亦可爲牢折柳亦可樊圃否則泰山可移鴻溝可越一石欄何足以限之此次

該姓倘抗不遷渡或已遷而仍回原處則責成臬司勒令該縣繩之以法其將何辭正不必爲此已甚自我開衅也想卓見亦以爲然

復左中堂 光緒三年四月二十二日

續誦人日手教並承撰寄先公墓碑一篇額篆一紙拜讀之餘莫名感佩夫以絕漠嚴冬羽檄紛馳之際猶於露布餘閒呵凍濡毫得此傑作落落數百言而世變人才以及交游知遇無一不具於行墨若不勝其慨慕者先公庸言庸德於是乎傳卽余小子尺寸之勞斗筲之量並蒙齒錄焉局格渾成筆力健舉直接馬班而駕燕許當卽供置案頭焚香九頓將來刊訂成本擬

附台函俾知教惠良殷行師整暇也承示營對雪山日夜繞帳傍徨懷抱日仄卽此數語情景宛然耿耿之私遙遙相應中堂任天下之至重處天下之至難皓首窮荒忍飢轉闘晚生輩回翔善地所有挹涓滴以助飽騰者尙待呼而後應且呼之未必卽應提前之二十五萬兩司局已有成算當可陸續上道唯續撥鉅款當座頗有難詞幸晚生庖代關篆頗有餘資無論公私總當儘力羅掘急圖接濟容與司局商之滇省無米之炊蔭帥時有責望顧滇之有善後猶粵之有海防均屬當務之急而較之西征則有間矣大軍計早啟行前敵自應委之諸將中堂務珍柱石之躬以副中外之望近來時議有謂已復北八城應倣

奉省新章改設督撫郡縣以杜後患者愚以爲西口外一片戈壁似與奉省情形不同正恐未易更張又有謂未復之南八城宜度外置之俾該番目稱臣入貢如高麗安南故事該處與俄爲鄰冀其爲我外障並云英人將爲之居閒此則傳聞之說也詢之國運司則謂棄南八城則北八城亦不易守此中機宜尚祈便中示悉

復郭筠仙星使 光緒三年四月二十二日

客夏接誦環章洋洋數百言其所以獎借而敎督之者至周且摯承示洋務三事尤爲切中肯綮就中如審事理而求斷制尚可勉而企及至於通古今之變詳求西法以臻富强非唯限於

學識似亦有爲時所囿者正擬再瀆清神仰求方略乃爲公私所困遂致因循仲冬聞台從行過香港當卽專弁迎候至則已起輪西駛矣後數月始奉手翰數行奇鬱萬狀不忍卒讀又不忍不讀 朝廷以事屬創舉必須借重名賢在烈士壯心亦已視爲坦道顧以六十餘歲之老友越七萬餘里之重洋耿耿之私夫何容已李大令荊門發自羊城賤軀屬有微恙未能一吐所懷益增歉臆幸閱日報欣悉使節安抵倫敦其國之君若相及賢士大夫莫不欽崇山斗周旋晉接之間懽然罔閒下至兒童婦女亦以獲瞻風采爲榮而後嘆忠敬可行之旨爲有徵先生平日所謂誠信服人無分中外可見之於踐履者此其明效

大驗也今天下競言海防矣可戰可守而後可和各省製船鑄礮厲兵講武以備不虞而固吾圉者自不可緩愚以爲中西通好通商將與天地相終始卽有聖神文武之主起而內修外攘亦不能閉關絕市使歐洲各國之人俯首帖耳以去蓋以理言則六合之內皆王者所包與何必過存畛域之見若論利害和則泉貨流通每年二三千萬之洋稅於國計不無裨補戰則沿海數千里皆無安枕之日孰得孰失仁智必能辨之且俄人與我接壤方爲封豕長蛇黑龍江一帶地方勢殊岌岌正宜結援西洋以擬俄人之後使之不敢南牧夫英則西洋之冠冕也而於俄人尤其所忌先生全盤在握成算在胸其應如何因勢利

導使之與我相爲首尾以制俄人之侵陵奠中土於磐石是必有深謀秘策非可蠡測管窺何況庸耳俗目妄肆譏評不值一噱耳弟承乏於此瞬及兩年所有吏治民風以及營務鹽務迄無起色雖積弊太深未可操之急切而精神智慮亦實有不能周給之處似此張皇補苴苟且敷衍其害恐中於不及覺其禍必發於不及防午夜徬徨莫知所措

復黎召民 光緒三年五月初七日

西學館招商局及開辦煤礦均爲珂鄉當務之急弟每飯不忘無奈力弱勢孤又苦經費無出輒爲衆議所阻倘得騶從榮旋爲之提挈庶可逐漸舉行弟署任內併計正雜各款並提出家

人得項其餘銀二十萬兩業以十五萬兩解交藩庫飭令另款存儲將來如何動用聽候奏明辦理如以此項湊辦招商局而以所得利息開辦西學館似爲一舉兩得餘銀五萬兩則以之辦賑濟修堤工並擬奏請於敝縣建立楚軍昭忠祠以及別項善舉不能不取資於此總期絲毫不以入已至開辦煤礦一節已經擇定地方尚須廣招股分統俟台旌抵羊城時妥商定計承詢此間機器局所製格林礮實屬價廉工巧卽外國人見者亦莫不欽服至克魯伯小礮當是克魯伯礮是否精良尚未考校茲照來示飭令各備一位配齊藥鉛等項由招商局寄交執事轉呈少荃相國倘藉大力擴充實爲萬幸

致國鼎臣 光緒三年六月初十日

密啟者近日浮言嘖嘖謂有廣東京官奏參收買餘鹽之事今日俊榷使亦經論及弟以此開收買餘鹽原爲裨益課餉體恤窮民起見兩年以來辦理已有成效可以按籍而稽未知言者如何藉口唯倉鹽與餘鹽如何分別以及本省之鹽與別省有無限制之處弟一委之左右未及隨時隨事考核務望留神妥爲料理毋任人得伺我短長致難登覆弟緦緦過慮者原欲自立於不敗之地並非中情虛怯也忝任封疆十數年始而爲英法兩公使齮齕總署亦欲借示羈縻繼爲科道交攻甚至與總憲對劾革降兩次總不爲人所撓詎是畏人糾彈者第我輩爲

國任事一切舉措務須斟酌至當免至投閒抵隙授人瑕疵轉
令　朝廷爲難區區之衷伏祈鑒諒
復俊星東榷使 光緒三年六月十三日
鼎臣都轉樸實廉勤非時賢所可及唯辦事閒有任性之處是
非深知其用心而又顧全公局者或不能無介介也舉措偶不
合法人遂得以抵隙蹈瑕卽如西林宮保性情豪奢是其所短
顧勵志有爲挺身任事亦疆吏中之不可多得者而其所以致
敗之故固非出於爲私也鼎臣幸聽良規鄙懷實深欣慰弟於
前項餘貲本擬暫留待用唯敝署並無兄弟子姪經理帳務鄙
性又於會計生疏一切委之友人家人有無多少不能掩人耳

目由是地方各項公事如賑饑修堤以及城垣積穀醫藥學堂均欲取資於此其紳士中如蘇如梁多係舊好一經啟齒便難駁回加以鄉里親族無不覬爲利藪紛紛前來求借捐官動輒數千金幾於應接不暇弟深惜此項餘貲爲數尚鉅可以辦理一二緊要事件未可任其零星耗散是以不得不解存司庫以杜公私需索將來入　告時自知婉爲措詞決不稍露痕跡弟與執事心術相同而境地各別如公以總督兼署恐亦不肯染指其中弟如專權海關夫亦何術自潔區區斟酌至當非敢矯廉尚祈諒之

復席研香　光緒三年六月二十日

章門一別十餘年矣後數載彼此不通聞問固知執事得偏枯之疾握管良難弟亦爲公私所困無情酬應茲奉台函撫時局之多艱慨壯游之不再展誦之下爲之愀然詢之舍弟謂貴體精力極健唯起居飲食有時需人扶持未審近來何似夫以執事之雅抱鴻猷值此需才孔亟之世乃竟以病廢耶天相吉人當可喜占勿藥卽不然者如孫臏羊祜究何礙於勛名尙祈善自靜養爲禱聞此間洋人有善治此證者嶺南風景生面獨開何妨命駕一游藉爲就醫計乎渴想之忱掃榻以待承囑鄒吉士開採粵煤一節當經咨商朗軒中丞其意似以驟用西洋機器恐民驚疑不若由漸而入想鄒早達淸聽蔭帥方以滇省通

商爲憂疏請從緩開辦未邀　俞旨其實英人因土耳其將與俄有戰事無暇謀我雲南鐵路亦未必遽成也

復劉仲良 光緒三年六月二十二日

臺灣日人之案業經議結就此開見聞殊賴陳觀察舌戰之力時勢頗類春秋辭令大不可少通商口岸現經總署設法維持所定三端唯第一條必應照辦第租界外不許開設行棧則亦萬不能行又如禁洋菸鑄洋錢兩節於此開均屬格礙擬即據實覆陳不敢稍涉遷就昨准海關咨送上海道稟稿內有南北洋大臣與赫總稅司問荅之言尚應咨查考核也此開本年水災最重爲數十年以來所未有雖經官紳籌捐撫卹並修堤以

代賑務甚恐秋冬接濟爲難科道已經奏聞而本省尚未入告殊於事體不合友山中丞資性稍鈍界限太明大都如此矣致涂朗軒 光緒三年七月十一日

茲有懇者廣東生齒日繁加以外來商民輻輳本地所產穀米不敷口食全賴轄疆及外洋接濟本年各屬水災極重衝壞田畝甚多滿野哀鴻嗷嗷待哺而外洋如印度新嘉坡等處亦因旱潦歉收以致販運來粵穀米遠遜從前是所指望以資饔飧者唯西鄰泛舟之役耳前月初旬經鄧侍御奏奉 上諭並停免由鄰省至該省穀米釐捐等因 旨意渾含似並本省所抽一律停免廣東向無穀米釐金可否仰邀格外鴻施暫將廣西

運來廣東穀米經過潯梧釐廠免其抽收俾得源源而來以應目前之急倘託福庇本省晚稻豐登或外洋販來穀米漸夥不至有饑饉之虞仍請尊處照舊辦理雖於西省釐金所入不無稍減而此處窮黎實受更生之賜矣弟因地方紳民呈懇再三且目擊困苦情形不得不爲之請命再查鄧侍御奏奉停免穀米釐金之　諭旨邸報係在六月初九之內而六月初九日戶部專案行催截至本年四月爲止咨省照舊抽收穀米釐金殊與　諭旨未符司農綜籌國計與　朝廷係念民生二者原可並行不倍是在外間斟酌情形變通辦理所有西省運赴廣東穀米釐金倘蒙　恩允暫免抽收將來弟與友山中丞會摺覆

陳自可切實聲敘想戶部亦決無不然之詞也

復陳芳秋 光緒三年七月二十二日

雷州百姓滋鬧釐廠之事人數雖多亦各處所常有者並無樹旗謀叛之謠更無撥兵剿辦之舉惟查係承辦海防經費劣紳從中煽動以自固其利權而印委各員又不知從容開導所出告示語涉含糊以致激成厲階不能不分別懲治該縣及釐金委員業經撤委記過該府自知咎無可辭稟求交卸該劣紳等之未可始終姑息亦事理應然弟以下四府釐金收數無幾早經奏停因聞奏停之後設立海防經費名目專歸本地紳士承辦取諸民者奢納諸官者約思所以杜其弊故復停抽海防經

費改爲釐金於商民無甚加損特不便於該各紳士耳瓊廉相繼開口通商向來不完子口半稅若不抽收釐金則與條約未符並恐各處援以爲例洋商既經抽收則華商何能獨免瓊廉既經開辦則雷州何能獨無以上兩層實有所萬不得已也否則弟爲生財起見亦何至刦此無血之羊想高明自能諒之至於動輒用兵視民爲賊不惟不敢亦不忍猥承垂詢略布區區復何采臣 光緒三年九月初一日

潮州今昔情形此間亦知梗概人不能欺曾於覆壽荃書中略言及之用舍去留自有權衡唯願隸台與壽荃遇事和衷緩急操縱之間尤宜加意斟酌而又將之以實心實力務於地方及

營伍有裨是非自有公評則齮齕者無所施其伎倆夫霜雪之後繼之以陽春此寬猛交濟之義也第潮郡風氣與別處不同切不可博仁厚之名行姑息之政水懦民玩履霜堅冰倘任故態復萌不唯議者有所歸咎久將自承其敝振頓轉覺爲難戒之勉之幸毋忽焉

復方照軒軍門光緒三年十月初一日

承示各條具佩卓見詳加閱核如第一條援照潮屬成案奏明辦理第二條會銜出示徧貼曉諭第三條飭發令箭以樹風聲第六條毋聽浮言嚴懲刁健第七條就地正法以免疏虞均可逐條照辦唯第四第五兩條添勇籌餉不能不由司局妥議施

行免致臨時掣肘鄙見以年內除見案辦案外其餘暫緩舉動並宜不露聲色以免各匪徒懼而先逃或先事備我儘此年內兩三月之力執事得以確查地方一切情形何處宜辦何處不宜辦或輕或重或後或先以及用剛用柔用智用勇先有成算在胸仍將該各屬積案積匪若干查開節略密咨敝署及撫院庶幾具奏出示非出耳聞將來即有刁徒上控便可核明批駁免致行查待覆彼得有所希覬觀望也且趁此年內兩三月之力省垣籌畫兵餉當有端倪明春開辦既有此二萬金以爲起手之資後便可以源源接濟毋虞不給

復趙慶池 光緒三年十一月初三日

承示越南葉成林股匪弟前因法人之請曾經檄委署潯州協李副將前往招撫嗣以事多格礙且見李副將人似難靠遂飭候西撫部院核辦現聞該股匪已在越南投誠自可作爲罷論並未續札李副將辦理其廣東試用知府潘培軒及選用同知李鳴墀奉諭往撫不唯無其事並未見其人周臬台亦從未道及此等假冒招搖實屬荒謬已極據鹿滋軒談及李鳴墀前爲雲南馬軍門採買洋槍引誘法人兵船闖入越南境內幾釀大禍此案牽涉馮軍門幕府想執事早有所聞前月李鳴墀又請代蘇署鎭採辦洋槍朗軒中丞查知前事當將所給委札追繳李鳴墀之不安本分於此可以概見此後如敢再來邊境生事

即請設法羈留稟候西撫院拏解懲辦或先行請示更妙此人於法人往來頗密縱之恐爲隱患若措置不善又恐節外生枝弟如再有招撫越南匪首之事自當行知左右查照

復劉仲良 光緒三年十一月初三日

郭筠仙侍郎禁煙之議萬不能行即以廣東而論海關司局每年所收洋藥稅釐約百萬有奇詎有既經禁煙仍收稅釐之理此項鉅款爲接濟京協各餉及地方一切要需從何設法彌縫況習染已深蔓延已廣勸懲徒託空言失此百萬稅釐轉令販者益多吸者益盛非惟無益而又害之顧據實直陳必觸忌諱不如暫緩置議想 朝廷不再垂詢鑄洋同一格礙難行則已

具覆矣晉省聞已食人恐至明春更無人可食沅甫捐賑之舉無論題目太枯且亦緩不濟急豫秦被災均重大局殊爲可憂此間雖有飢民然尙易於賑濟以本省愛育堂亦能分任其事也練兵一層稍有頭緒未審果否得力前讀晉公奏疏謂買鐵甲船可以兼顧沿海七省　君父之前竟敢爲此欺飾之語耶西師久無捷報卽使取之誰其守之東南供億將無了日

復張月卿 光緒三年十一月

再春閒祗奉手教具荷注存兩地一心十年一日眞唐人所謂天涯若比鄰者自聞世兄賢昆仲聯捷之信懽眉益展笑口常開然後知彼蒼之所以位置先生者意正有在假使節從入滇

以後不即還山則年來拮据封圻何能專事庭訓世兄昆玉往來定省亦必不免學業稍疏縱虎氣必騰龍泉自躍而迴翔頡頏或未必如是之接步連肩三世兄留爲下屈作狀頭公亦是祁不可先郊之意天工之所以玉成之者爲尤巧矣諺語云前人賢不及後人賢美哲嗣之飛騰徵先生之積累庸耳俗目夫亦曉然於其故矣晚生未免俗情已邀洞鑒眠食日損精力日疲而此間政務殷繁事權終難畫一承乏瞬及兩載無非苟且因循犬馬戀主之忱又不敢遽爲乞身之計惟有坐以待斃而已二舍弟早歸里閈立意不肯作官亦是自知之明自處之當晚生過繼第三舍姪於夏間隨拙荆來署甫及三齡性頗穎異

亦足以慰遲暮大舍姪於九月得生一男在舍下極爲可喜先生視愚兄弟不啻子姪聞之當亦欣然

復涂朗軒 光緒三年十一月十三日

前接西林縣稟已悉教案一切情僞因尙未奉尊處函示誠恐聞有參差是以未敢呈覆總署茲誦大稿縷晰詳明總署自可冰釋弟卽查照台指作覆可也至西林縣城鄉兩處教堂地基買自何人當時曾否報官查明准賣以及契內是否寫明賣與某國起作教堂不塡買主姓名皆與歷辦章程相符並經批飭該縣查覆矣黃祥英務期獲究否則不獨貽將來之患卽此斬擒各匪皆由該首惡誘脅而來以致於死此處厲鬼亦不甘心

黃祥英倖逃法網弟恐其潛竄回籍已密飭嘉應廉欽等屬一律嚴拏轄疆穀米釐金再行停減三月仰見遵格關垂有加無已此閒官紳士庶應如何感激涕零乃人苦不知足妄思得步進步竟呈請永遠全免初欲此閒逕行入　告友帥迫於眾口頗爲所動弟力辯其不可鉅紳如李仲約學士梁檀浦京兆諸公亦大不謂然現由友帥主稿函商如蒙賜荅詞氣無妨直切以杜希冀夫此項釐金果能全免誠有裨於東省民食即所稱西省從此銀錢流通荒蕪開墾亦是循題作文所慮西省目前不能支持而收效在十數年後者又覺無甚把握至以桂皮八角鹽靛等項釐金加重足以相抵未審是否可行想執事自有

權衡

復沈中堂 光緒三年十二月初三日

晚生前啟所謂教養之道正如鈞指查保甲使之去非從善禁賭博使之安分營生文告必誠俾知觀感刑賞必信俾知勸懲其要則在於妙選守令以盡司牧之職三代斯民未始不可致治非敢爲高遠難行之論也州縣調署委署有時亦須通融近日接准銓部新章極爲妥善台諭謂有物換星移之處所判祇在公私洵爲切要之論粵東從前庖代人員幾至十之六七不得不力矯其弊而晚生更有請者洋務已成積重之勢全賴各省疆吏極力維持毋沽名毋尙氣亦無避罪毋畏難近來外人

遇事鴟張亦由我辦理未盡合法即如上年雲南之案　朝廷特派欽差前往查辦以昭折服而杜衅端乃李筱帥遲遲其行到滇又復敷衍塞責以致英人有所藉口夫需者事之賊行者臣之義古大臣必不忍貽憂君上李筱帥則皆失之迄煙臺之議不得不委曲彌縫此閒奉到條款各國領事均稱英人過於苛求而英領事則云中國故事遷延實由自取是亦授之以詞耳又如吳淞鐵路本爲萬國公法及中外條約所不准行該處距上海僅三四十里馮道身任其責當時豈無見聞何以任其開工不敢過問並聞半月之後鐵路已有規模該道始赴江甯稟知幼帥其事已難中止現雖以鉅款買回固不得已而出此

末策糜帑猶其小者兩事均屬已往而晚生不辭冒昧上瀆尊聽意得有所申戒免致外間再蹈覆車區區之忱並非別懷私見至於出洋公使以及將來委派各處領事自係當務之急第事屬創始不可不愼重人材如郭筠仙侍郎深恐無濟國是晚生於此老誼係同鄉其品學極所欽佩竊慮此事非其所長此間傳聞從前曾當洋行買辦及充役使者因其頗識外國語言文字多隨公使出洋未審是否屬實此輩惟利是圖罔識大體若令濫竽領事必爲外國所輕侮深虞貽誤似應預囑郭筠仙及陳荔秋兩星使加意斟酌伏維中堂河海之量俯納細流晚生夙荷靑垂不敢自外苟有所見不敢不效芻蕘別處未敢妄

談統祈俯賜鑒諒

復李中堂 光緒四年正月二十一日

承示豫省賑需奏撥敝處捐存公項一事此項銀十五萬兩原係發交藩庫存儲聽候提發招商局生息客冬山陝兩省亦因災賑奏催粵東協餉司庫無款可籌經楊振甫方伯具詳請在前項之內借撥洋銀十萬兩分解晉陝以應急需弟因所詳係屬實在情形經即如詳批准乃甫經撥解即奉 廷寄飭將此項銀兩解濟河南其時此項僅存紋銀五萬兩因即儘數撥解豫省業經先後咨呈冰案一面具摺奏陳矣豫省遍地災黎此時籌撥賑需自係多多益善奈粵東得信較晚此項已爲晉陝

所分該二省亦係災區且撥解在先實係無可如何之事頃接袁筱午侍郎來函囑爲作速解濟弟已將一切原案詳細布荅至此項撥作賑需係屬以公濟公之舉將來豫省歸款與否固不必論也

致趙慶池 光緒四年正月二十二日

昨接靈海縣俞令及廉州府鹿署守先後稟報始悉李揚才膽敢捉稱奉文招勇萬餘人並變賣田產房屋攜帶全家眷口前往越南居心誠爲叵測一切情由月備公牘前來矣惟據劉鎮玉成面稟李揚才入越南後必與劉永福葉成林及黃陸等各股匪串狼狽相倚爲患滋大萬一志圖內犯勢必取道龍州以

該等處伏莽極多人心思亂又謂李揚才因執事稟劾之嫌銜恨甚深將來恐與貴軍爲難等語若以鄙意揣之越南各匪如葉黃陸等反側則不可知至劉永福既在越南受撫作官豈肯復與叛逆卽葉黃陸等惟利是圖有何心腹如能設法反間當可使其互戕左右其善計之彼輩因見越南國勢浸微或者陰圖割據然法人已視越南爲外府未必一任彼輩橫行倘慮搖我邊疆目前當不至此第不虞之備亦應留神龍州旣屬當衝務祈預爲部署並會督文武淸查奸宄整頓團防切勿涉於疏懈大軍駐防日久誠恐漸習於偷亦望嚴行訓練此閒欽廉一帶不可不及時綢繆經費爲難殊形掣肘也劉鎭侈言李揚才

有勇未必盡然要其久歷戎行亦不失爲惡賊姑囑劉鎭專函開導令其及早回頭恐騎虎勢成未必受此藥石聽之可也尊處近日探聽情形伏乞示知爲荷

致岑彥卿 光緒四年正月三十日

客歲遞覆蕪箋計登籤掌因聞執事閉門讀禮不與時人往來故不復以泛語浮文時瀆清聽唯是想望丰采積有歲時乃爲職守所羈未能趨聆台教榕垣翹首寤寐不忘伏維執事瞬屆服除屬此時艱孔棘 聖明倚重自必敦勸出山將來宦轍分馳何緣邂逅且弟積勞成疾久擬乞身更恐出處殊途永無瞻韓之日矣古今奇傑有幾每讀史傳徒切流連豈有生則同時

仕則同官魚雁往來神情契合兼之東西接壤一水遙通竟不得促膝談心爲快也耶夫羊城嶺外一大都會也山海雄奇戶口百萬帆檣絡繹珍玩錯陳自外觀之尙不失爲富强之象加以綠睛赤髮之流肩摩踵接城隅片土居然鮫室蜃樓則與滬上相伯仲地氣炎蒸春光易老紅棉滿樹鸚鵡羣飛此又景物之殊異耳廣東別有天地似足以寄游蹤執事其有意乎倘荷移玉卽祈先惠好音弟當差小輪舟來梧奉迓十年渴慕庶幾乎旦夕遇之是則所願而不敢請者

致楊慶伯 光緒四年二月初七日

昨接越南國王咨呈察其詞似不願馮軍門前往督師蓋以李

揚才屢敗勢窮趙道足以了結其時尚未知逆目鍾萬新重創陳邦佐生擒也以現在情形而論則馮軍門不行亦無不可第馮軍門出關已久且係欽承　特簡誰敢得而異同惟初春批諭於趙道之赴援諒山等處渥荷　褒嘉嗣復有令趙道隨同剿辦之　旨是　廟謨以趙道爲熟手未嘗不倚爲干城矣今馮軍門竟將趙道投閒殊非　朝廷本意弟處曾以趙道去留咨商寘爲公事起見迄今尚未得報自可聽其所爲所可慮者接馮軍門來牘部署各營前鋒党督帶調歸內地臨敵易將兵家所忌在馮軍門方略夙嫻耳目切近易置之閒自有把握而弟以党督帶此次殲渠掃穴懋著戰功一旦棄而不用恐失

該國軍民之望　煌煌聖訓遞敕馮軍門與公籌畫一切機宜趙道與党督帶之廢退是否在省已有成言目前有無挽回之處伏祈俯賜卓裁區區在濟時艱而收全效並非爲趙道及党督帶地也左右自能諒之

復馮萃庭光緒四年二月十三日

接准大咨以督帶欺飾越君阻行已請慶伯中丞會奏請　旨等因鄙意以執事受　命朝廷援勦藩服一切進止非越南國王所能主持現在李揚才雖經敗竄尚未就殲執事正宜鼓行而前迅圖掃蕩以舒　宵旰之憂而慰中外之望則於此爲有光矣何必與之爭辯目今賊數之多少前此軍務之利鈍斤斤

功過之閒示以不廣而失大將之度與大國之體哉李揚才本吾粵之武弁亦執事之舊部譬如家有逃奴在外滋事爲主人者擒之以歸治之以法方且向受害者謝過不遑人自知感人自知畏乃必謂此奴惡作劇彼皆莫柰伊何惟我足以制之以示武示德甚至形諸公牘執事殊未三思也党督帶等稟報或不免有虛飾之處惟李揚才狡焉思啟視越南在其掌握之中竄擾已四五月之久卒未能占據巨鎭名城近且蹶而不振何莫非該督帶與越南國黃統督各軍掎角之力諒山北甯新街之捷以及州晞頭目李四並陳邦佐等先後生擒賊勢由是披靡卽東省欽州莫參將所遣探卒與弟前此委員李藩英等諜

報均屬相同固未可一概抹煞也第匪徒之聚散何定官軍之勝負靡常死灰且然困獸猶鬬惟望執事兼程前進分道合圍殲厥渠魁肅清荒徼並須申明紀律毋犯秋毫宣雷霆之威沛雲霓之澤而後論功行賞仍不遺夫党督帶及黃統督等微勞不伐不矜人莫與爭詎不偉歟夫閫外之事將軍制之苟有利於國家者專之可也況　廟謨已定又何事別取進止乎弟與執事有同僚之誼敢效忠告之忱幕府多賢其不以斯言爲河漢否

復左中堂　光緒四年三月初八日

頃閱邸報欣諗大功告竣榮晉侯封血氣之儔莫不鼓舞新疆

淪陷已久莫不覩爲畏途時議又緩西北而急東南以爲出關之師決無成效今日之恢復舊物宏濟艱難非中堂貫日之忠格天之德曷克臻此而要由節從過章門時謂不使　朝廷有輕棄之疆土有難馭之疆臣一念有以致之也上海道馮竹儒由伊犁扶櫬回粵途中貽書晚生云自入隴所見民物熙熙一片昇平景象竟若未經兵燹者中堂神化乃爾過曾文正遠矣前以李仲約學士行省之議瀆陳左右猥蒙許可唯是窮荒絕漠似與東三省不同所有善後事宜究應如何部署中堂胸有成算自能措置裕如倘有還章尚祈撮示大略此間光緒元年以前於西征協餉能否取盈想邀洞鑒晚生抵任亦竟無力吹

噓自楊振甫方伯東來始以此爲急務第一批撥解二十萬兩固已設法掘羅後雖拮据異常於尊處則源源接濟飽騰之助此公實有微勞在振甫盡其職所應爲原別無所希冀晚生亦知此等例獎何必爲之揄揚第以顧全大局之苦心不敢不達淸聽耳此閒上年水災頗重本年連月陰雨雜糧無收雖情形不比山西河南而風氣獷悍不能不加賑撫以杜亂萌前月盜匪襲踞佛岡廳城因無飢民蟻附隨爲鄉團克復否則收拾頗難本年秋成如再歉薄恐須截留京協各餉業經據實直陳矣

復丁雨生 光緒四年七月十六日

執事以西北奇災爲大局安危所係身任勞怨誠格天人挈百

數十萬金錢拯數百萬人性命功德在人耳目即使蘇張復生安能指黑爲白區區贊頌轉嫌詞費矣此外或騰口舌則如晉人好清談見勤事者輒以爲多事也明人善攻訐見異己者即謂病己也況豪傑立業庸流所驚聖賢用心同堂弗諒執事睠懷　君國祗求理得心安而已然不然之閒何介意焉弟積受暑溼一發幾至不起嗣幸醫藥有靈而眠食驟難復舊一月期滿不敢不力疾視事第自顧精神才力不能勝任繁區有事則張皇補苴無事則苟且敷衍吏治武備隳壞無形如處大宅然任其朽蠹不加修治一遇風雨飄搖勢必至於傾塌雖幸及身而免殊覺於心未安以此五夜躊躇似難久塞賢路好在請

覲有期俟抵都門當直陳之於政府別求一藏拙之地耳

復趙慶池 光緒四年八月十七日

越南爲中國外藩與廣西相爲脣齒決無膜視之理如復大舉深入籌餉徵兵或非楊中丞所願今貴勇既有回旗現紮關外倘如黃統督所請略移向前以作聲援是亦駕輕就熟左右以爲事機應爾縱不敢闖外自專便應爲之轉陳聽候批示沿邊情形台司何能洞悉也地方土匪若是罪魁惡首前此並未投誠而復謀叛即不復叛而魚肉鄉民藐視王法甚於作賊之時者豈可稍涉姑息仍望麾下認眞拏辦敝處如接通稟立即批准分別咨行西省院司第此等桀黠之徒務須得有確切證據

否則恐其反噬越南黃統督與投誠之劉永福將有事於他族近無所聞想作罷論矣目前越南恐非他族之敵未可輕啟兵端聞葉成林亦已就撫究竟情形若何越南如能駕馭此輩收爲己用未始非策所慮緩急難恃並恐拒虎於門而引狼入室是在君若臣善爲之計耳有請劉往招劉永福葉成林入關遣散者弟以諸多格礙且爲他族去其所忌故婉謝之卓見以爲然否

致鹿滋軒　光緒四年九月二十二日

李楊才已由上思憑祥出關竟敢沿途索取銀兩該劣鎮如得志於越南兩粵之禍遲而大若不得志於越南兩粵之禍速而

小弟雖奏請飭趙道蘇鎮察看機宜越境追勦一時何能成行已函商西中丞預爲部署俟欽奉　諭旨及越南國王回文而後出師並函囑趙慶池厲武整軍以獅搏兎亦用全力李揚才熟習越南情形如無把握何敢破斧沈舟孤注一擲顧念劉永福未必叛附於賊而法人亦未必任其橫行二者倘與爲難李揚才恐難逞其狡啟以此未能定其成敗並希尊處商之莫參將密派明幹員弁帶健卒一二十名前往越南偵探一切事宜隨時稟報所需經費自可開銷擬撥一輪船前來接遞音信以期迅速倘得派出員弁結識劉永福與葉成林等或與其夥黨潛通就中取事能將李揚才擒斬則弟不吝優保重賞左右其

善圖之

復長樂初將軍 光緒四年十月初二日

聞李揚才擁眾出關時屯於距龍州二十里地方趙道以眾寡不敵閉營不敢邀擊所部有一二營舊隸李揚才相率叛去趙道益覺膽寒李遣人謂趙云爾我夙好不欲相圖爾若敢以兵來擒爾同去否則姑留爾命以待督撫劾爾疏防之咎明正典刑又聞李揚才現在越南之北靜等省滋擾其劉葉等股尚未與合又聞李揚才甚少槍礮軍火糧米暗地著人進入內地及香澳並各通商口岸購買弟已分別咨行並照會洋官嚴行查禁未審果能杜絕否也劉鎮玉成人尚明白且爲李揚才舊帥

商迄無一信見覆殊不可解前此兩次出師本係西省力任其事弟何敢越俎代庖惟職忝兼圻當亦不可不使之與聞調度復陳右銘光緒四年十月十五日

來示謂西洋勢若連雞誠爲一語破的果能駕馭得法必不與我爲難要亦不外遇事開誠布公批窾導郤以服其心而折其氣方今所患始則多方推宕終則所請皆從洋人肆其吹求轉相嘲笑似宜力懲此弊以期逐漸挽回將來國富兵强不過肅紀綱而正名分既不能犂庭掃穴便不能絕市閉關鄙意以中西通商未始非策否則沿海數千里必不得安至於爭主中原西洋人斷無此志卓見以爲然乎

復郭意城 光緒四年十月二十五日

昔太史公覽天下之奇山水以發爲文章公之所以暢襟期而抒歌詠者已將兩浙煙霞泉石載與俱歸矣芾生妙年華質本不應俯就貲郎顧思人生精力無多蔵時有盡與其消磨於風雲月露以博科名何如練習乎錢穀兵刑以儲幹濟倘使仕不忘學亦何妨乎稽古之功況爲家計迫之使然則兄處弟出實各適其用各當其才也江西規模雖隘而繩墨頗嚴粵東面目似腴而腠理不固加以措施之難易習尚之貞淫以及用度之一約一豐又相去遠甚卽謂脂膏可潤粵東亦不過於江西至暮夜之金非所論於我輩二者互較似畫虎不若刻鵠耳然此

特爲中材言之芾生天資英邁通介有常當不爲時俗所染五羊號稱難治中外交涉紛繁正足以資盤錯且與弟其事一方亦可相助爲理唯乃兄範堂觀察早經捐指廣東進京引見例應官小者迴避鄙意以範堂粗率作官更非所長將來亦必至進退爲難曷若及早勸令歸去否則芾生祇有分發江右一著弟夙游之地尚可爲之吹噓祈熟計之鄂省建忠烈祠曾否興修筱泉雪琴蔭渠三公來書均未論及如須輸助工作所不敢辭令兄筠仙先生內渡究在何時數月未通音問深以爲念

復楊慶伯 光緒四年十月二十五日

李揚才屢爲趙軍及越南兵所敗雖攻據該國茶山而夥黨損

傷甚眾逃散尚多葉成林本與李揚才暗通然坐擁厚貲未必肯授人以柄且爲劉永福所扼亦不能狼狽爲奸察看情形李揚才或以太原省爲喘息之地該處萬山叢雜先有嘯聚匪徒彼得依託其間伺隙出沒此等鬼蜮伎倆詎能大肆披猖潯營計已抵防趙軍從此力厚得公指示方略當可告厥成功不必另行選將矣弟處劄行各國領事官並照會香澳兩督查禁商民販買藥彈槍礮所有欽廉等屬關卡一律稽察綦嚴冀斷賊軍接濟密檄趙慶池招撫葉成林等令其擒斬李揚才自效方准內地投誠其前爲葉成林乞恩之湖北已革同知李玉墀亦經弟處令其設閒以圖李揚才僥倖一試此閒陸續接據各屬

稟報不得不與友帥會列尊銜隨時具奏第彼此措詞閒有不符殊費商酌也至各國通商口岸原指沿海以及長江而條約中所言進口洋貨之稅單與出口土貨之報單則指內地不僅本省之內地並爲各國之內地如珂鄉祇九江爲通商口岸而洋商請領報單往內地義甯州買茶其稅單則通行各府其九江口岸未開辦報單稅單之前江蘇上海之報單稅單已行來江西此其明證耳現在廣東開辦此事實已筆禿脣焦不能推緩謹摘錄此項條約開具報單稅單各式呈候核奪應否照弟前函芻論於轄疆桂皮一項抽收地稅以補行釐祈飭司局速計之武職委署一節弟非敢於好嬾亦非敢於左右故事推尊

特以耳目難周諸多格礙從容數月再瀆清神

復彭芝生孝廉 光緒四年十一月初九日

承示文旌從丁宮保入蜀曠覽劍閣之高錦江之深緬武侯之遺烈尋子美之芳蹤所以抒其胸臆發爲文章者知不讓眉山蘇子況與居停懽同魚水相得益彰錢穀兵刑藉資歷練以儲幹濟之才而成遠大之器莫能測其所至矣嶺南亦一大都會南粵王之故蹟猶存陳白沙之流風未泯蠻童犵女異樣精神鮫市蜃樓別開生面四方豪傑往往不遠數千里而來執事其有意乎

復劉少臣觀察 光緒四年十一月十三日

此次客匪本與土民爲仇並非叛逆第焚燒土民鄉邨殺掠土民人口如此之多且劫脅文武官不聽查辦實已形同化外倘涉輕縱不獨土民決不甘心該客匪從此益無忌憚將來必蹈肇慶同治初年覆轍鄙見以此等案件自應勦撫兼施而勦實重於撫至於緩急操縱則在察看情形務望執事會同何鎭軍多出告示曉以順逆禍福飭令解散夥黨釋放所捉土民料該匪徒未必受命倘得寬其脅從有逃出者免其擒治並禁土民不得濫殺其中必有畏罪自拔之人如再傳出一二首領面加開導令其熟審利害從違自求生路或亦足以破其執迷一面督飭各土人齊集團練各保邨莊使該客匪無所搶擄一俟安

勇及保安勇抵瓊即行分別部署扼要穩紮漸逼漸近使之坐困但有間隙便可乘勢進攻倘得一二勝仗則該客匪土崩瓦解矣是在預先確探路徑之險夷賊巢之虛實不可冒昧亦不可失機聞該客匪共五六千人內有二千數百人頗屬兇悍其餘則均是裹脅而來且已爲各土民截其一切接濟似尚易於得手又聞舊客民多願投誠更可密設方略以伐其交惟左右與何鎭善圖之有謂宜驅之入黎峒使其斃於瘴癘者有謂宜撫諭黎人不使句結者亦有謂宜速進兵毋待來春者又有謂先在越南客民現來儋州助惡宜用輪拖巡船邀截軍情殊難遙度也所請餉銀一萬兩先發五千兩其餘帳房等項均如數

支給

致總署光緒四年十一月二十九日

李揚才初竄越南人數不過四五千及與陸覃等股匄串亦不過二三萬人現距廣東邊界益遠並無回竄之信鄙見該革鎮目前必不內犯所慮游魂爲厲將來或有反噬之虞西省邊防似較東省喫重本月中旬接據各路諜報及廣西統領趙道稟報李揚才沿途不甚騷擾所獲越南官弁兵勇亦不盡殺多令薙髮縱歸以爲收拾之計自陷長慶府等處後派其僞總統鍾萬新等併攻太原省結筏渡河擊敗越南兵擄其將領二人礮斃大象一隻掠獲一隻奪據南岸營壘越南兵退守舊府該國

黃統督馳書請援等情坤一批飭該道迅撥勁旅以躡李揚才之後俾受牽制不敢併力向前另派銳卒繞赴北甯助其守禦並咨催廣西馮提督刻日啟行續據該道兩次稟報該營督帶党鎮敏宣由諒山省抽撥兩營繞赴北甯會合越南兵將李揚才擊退過河頗有斬獲李揚才竄入龍黯據爲巢穴令各頭目分守險要嗣復自率悍黨進屯香洧以窺北甯旋襲破越南胡領兵營壘及昧下等村等情坤一以李揚才此次敗退過河未大受創是以逆燄復張批飭趙道整飭部伍與越南兵聯絡聲援察看情形協力攻剿毋得稍涉鬆勁株待馮提督出關坐失事機一面密札趙道等傳諭已在越南投誠之劉永福並招諭

葉成林又
格以購未
湖北已甚
姑因勢利
聞李揚才
一已嚴飭
禁東省飭
各處探拏
遠所有搶
省奏報以

進呈合併聲明

復何青士都轉 光緒四年十一月三十日

查廣東收買餘鹽本有成案可循今因辦理難得其人滋生流弊自可斟酌變通以期妥協或先將該局所用員役及各項經費大加裁汰節省以後就地收買不必遠赴各門各場以杜搶占程引浮開價貲又就成本盈虛以爲收買多少不向別款借墊以杜虧挪似此辦理當不至再起弊端至各輪拖巡船分別存留裁撤或設法安頓總須就現有緝私經費支發薪糧與夫一切油炭並修造等費如餘鹽局賸有餘貲自可撥爲此項船隻之用否則不得挪動別款祈卽查照籌辦僕於此事毫無成

心司局如果商量定妥便可刻日施行不可徒事紛紜而無益於實際切禱切禱再動用收支各項雖經開具總數究竟動用是何款目所有現在收支銀兩是否足資彌補並希查明示知餘悉照辦

復曾星槎明府 光緒四年十二月初三日

王潤兄入祀昭忠祠並將事蹟宣付史館立傳於奉書前一月爲之具奏仰蒙 明降諭旨然此何足以盡潤兄亦何足以盡區區事勢艱難之會風雨晦明之時黯然傷神潸焉隕涕而已姚寶田所作專傳尚有應行更正之處以粵西軍營勞績抄疏既有遺漏寶田之作亦不甚詳擬俟定稿仍當咨送史館俾有

根據

復鹿滋軒 光緒四年十二月二十四日

馮軍門越南之役既有成命且已起行弟處礙難奏請 另簡大員致蹈毛遂自薦之嫌業照來牘飛咨馮軍門如回廉欽招勇務須先行知會地方官並聲明人數若干以便稽查防範另致一書備陳廉欽人情囑其勿回原籍招募馮軍門此次赴省與楊中丞籌商隸以現存各營歸其節制調遣並未多募新軍或亦有見於此惟轄境民心浮動即無募勇之令亦難保不紛紛出關尚望會督各文武嚴行彈壓一面傳諭紳耆約束子弟毋任出外自履危機或由尊處出示曉諭順逆及越南兵賊勝

負以息邪說而靖訛傳馮軍門能否不許鄉人投營出示禁止弟處姑與議之儋臨官軍新挫想達淸聽少臣辭行弟諄囑其愼重嗣後開示方略此君亦以爲然乃爲客匪所激竟不待莫參將所部輕進取敗所謂憤軍爲行師大忌而於致人不致於人及必死之寇勿擊各語未講也省垣現派卓遊擊管帶開花礮隊二百名赴瓊助勦加以莫參將生力軍駐郡當無他虞第掃穴擒渠之舉須待明年鄭鎭軍親帥大隊來耳

劉忠誠公書牘

卷之七目錄 光緒五年正月起至六年九月止

復李捷峰
復楊慶伯
復郭意城
復郭筠仙
復王雨菴
復王雨菴
復馮萃庭軍門
致翁叔平

復鹿滋軒

致成方伯金廉訪

復丁雨生

復馮萃庭

復丁雨生

致方照軒

致張丹叔太守

致張振軒中丞

復劉蔭渠

復馮萃庭

復張振軒

復張振軒

復丁雨生

復張振軒

復李壽亭

復張振軒

復梁檀浦

致李中堂

復丁雨生

復張振軒

復楊雲階鎮軍

復譚文卿

致錢子密

復李捷峰

致沈中堂

復張振軒

復丁雨生

致劉蔭渠

復劉彝庭

復何小宋

致黎召民船政
復程尙齋觀察
復徐仁山觀察
復彭雪琴
復桂蘅亭
復裕壽山
復李質堂軍門
復吳筱軒
復彭雪琴
致裕壽山

復翁叔平

復彭雪琴

復李質堂

復劉蔭渠

復李若農

復俊星東

復彭雪琴

復唐俊侯軍門

致高杏村

復李質堂

復吳子健
復彭雪琴
致彭雪琴
致高杏村
復李筱泉
復劉彝庭
復彭雪琴
復唐俊侯
致全中堂
復何小宋

復黎召民

復彭雪琴

復彭雪琴

復王益吾祭酒

復戴子輝太史

致曾沅甫

致吳子健

復李捷峰 光緒五年正月初十日

統領實難得人卽弟在江西時奏調之王道承澤已屬將就如黃道芳則又次之此外更無可以推轂來示所言張臬司岳齡本係弟之舊友稔知其爲人性情耿直帶勇紀律嚴明然而拘愎傲岸且喜詩酒自命名士風流明公舍短取長尙無不可惟慮其年老多病不勝馳驅爲統領者如欲坐而指揮恐所部難期得力顧宿將中如此君者亦是碩果晨星不可多覯尙祈詳加訪問如果精神矍鑠堪以承之卽爲奏調而後由弟從容勸駕否則以特達之知疑出自曹邱生矣聞其近況頗窘並亦熱中計必樂於應召倘此君不可復用抑或高尙不行則有前任

江西糧道段起丁艱在家似尚可備鞭策論學行節制則段不如張論年力勇略則張不如段唯明公擇之至偏裨之材如現在江西帶勇之記名總兵蔣良眷前署贛標遊擊候補副將王國權頗有膽識可當一隊又帶勇之記名總兵陳本熾馬正龍忠奮過人而不諳機變陳本熾菸癮太重馬正龍受傷太多未知近來能否如前又帶勇之候補副將孫得勝洋槍教習候補副將葛步青均屬可用葛步青係皖人未審是否在江又帶水師之候補副將王耀亮及現任廣信參將李錦章饒州參將鄭國謨贛標遊擊熊得勝署南安參將普承春皆一時之選縱不足人功尚可得狗功聊儲之夾袋而已月課不過略具程式使

有所習而我得以每月面見一次其實選將之法不在弓馬技藝之優劣粗則必年力富强人材壯健精則須面目有精悍之色者方有膽略舉動有勇往之氣者或有性情考之以言以覘其議論試之以事以觀其作爲生事擾民者痛予懲辦貪財好色者量予優容待之悃誠以結其心加之禮貌以養其威切忌油滑切忌文弱此兩種人決不可靠猥蒙垂詢謹獻芻蕘

復楊慶伯 光緒五年正月十四日

趙道雖有疏防之咎然地面太寬兵力尚薄似屬可原尊處婉爲覆陳恭述殊屬可嘉之 旨當可仰邀 寬典現據稟報生擒陳逆邦佐足翦李逆羽翼鄙見馮軍門仍應留用趙道以爲

指臂之助已將批詞錄咨微示以意並達冰案台指以爲何如蘇鎮如已交卸營務擬令來東一見察看人材何如再與左右另謀位置出關協餉此閒義無可辭第以儋臨客匪鴟張添募重兵剿辦經費無出實屬兼顧爲難好在馮軍門此役本係原有之勇原有之糧酌增數營爲款不鉅西省司局自能爲力執事不過援引向章爲之具奏耳聞馮軍門在省籌商無一爲難詞色眞是忠勇過人宜爲　聖明眷顧此閒鎮將遇事不無要挾安得一馮軍門以風勵之惟是越南地方瘠苦斷不能贍客軍明公飭司局源源接濟俾得士飽馬騰刻期奏凱斯所省多也洋票一節萬難阻止已於客臘底開辦轄疆祇有桂皮一項

如能預收地稅則名異實同當於度支無礙至請票洋商仍是華人並非異言異服與游歷傳教者有閒必無他虞耳

復郭意城 光緒五年正月十七日

忠烈公勛名行誼炳耀古今有子如芾生之才顧令其落拓不偶則絕交書可以再廣矣賢昆仲教之育之使之學成名立弟係世好又受乃翁之知最深今幸有力敢不爲之扶植是固義不容辭情不容已者也伊家景況弟所夙知宜其進退維谷然以世家子弟使之如是困心衡慮未始非彼蒼所以玉成之此閒海南客匪月檄鄭鎮增募勁旅三千馳往剿捕務在痛予創懲不敢仍襲蔣薌泉故智以貽毒異日令兄與德使劉雲生齟

齬幾於憤詈函牘交施甚至形諸奏疏在雲生不足重輕適爲
筠公盛德之累執事曷不勸解之

復郭筠仙 光緒五年正月二十七日

去春肅覆一函由英羅領事奉寄未審曾否上達典籤頃奉手
書備承拳注感何可言並諗渥荷　恩諭榮旋在卽遙想三年
持節聞見益多舉歐羅巴各國之山川城郭風土人情續登筆
記皇華記載信而有徵知非同方朔十洲徒誌靈怪已也先生
學問操守人所共知而末俗險詖動相齮齕所謂名滿天下而
謗亦隨之古人於此往往視若浮雲任其起滅良以知我罪我
千載自有定評未可以口舌爭也仰維先生功深枕葄意度豁

如觀海歸來胸次益形浩蕩拂意之事知必有一笑置之者矣

復王雨菴 光緒五年正月二十八日

客匪狼心未死前此乞恩明係緩兵之計若聽少臣言遽止鄭軍勿行此時如何辦理豈不爲該客匪所愚貽土民姍笑乃少臣書來猶謂該客匪爲土民所激以致投誠之心中變抑始終不悟乎或護前之說也現在鄭軍既已到齊仍須穩紮穩打不可輕進求速倘能四面合圍步步偪近並振飭各路團練斷其援濟聲援該客匪等自成坐困之勢而後分別新老縱閒招降俟有內變因而乘之當不難於撲滅再先聞該客匪前往嘉應等處內地暗招夥黨並購買軍火等項當經嚴檄通飭查禁茲

聞該客匪在於越南招來夥匪二三千人及火藥等項甚眾如果屬實何以海南文武及水陸營汛毫無覺察則是輪拖巡等船同於虛設深堪詫異伏祈執事確查有無此等情弊以後務須加意防範蓋辦此等匪徒總在斷其接濟聲援爲第一策也又聞該客匪如將來接戰不勝即由海船遁走海南其計若行不惟終爲兩粵邊患且越南現有李揚才之亂倘復加以此股則越南勢不能支恐該國王及馮軍門不能無責詞矣並望左右與鄭鎮軍預將海道嚴密部署毋任漏網

復王雨菴 光緒五年二月十三日

承寄示鄭鎮軍書藉譖該處土人情狀弟前批該客匪投誠後

應聽官司查辦不准土人乘危掩殺者正是爲此務望會同傳
諭土人紳耆約束子弟毋再激變惟該客匪此次屠戮土人極
爲慘酷焚掠房屋牲畜貲財更復不少且先則要脅地方文武
繼則抗拒官兵多所戕害此等窮凶極惡實與叛逆無殊若不
將首要各犯盡數查拏正法不足以示創懲而昭折服非惟遣
散之新客屢邀寬典將來忌憚毫無遇有抵牾仍萌故態即准
留儋臨之老客與土人決不相安枝節叢生爲患伊於胡底矣
林鍾父子爲起衅渠魁不可任其漏網至新客應遣何處以及
老客善後章程並祈會同鎮軍並督飭各文武妥籌辦理爲一
勞永逸之計欽廉目下無事寶安勇儘可從緩撤回一切均仗

大才不復遙制也

復馮萃庭軍門 光緒五年二月二十三日

南官不肯接濟糧食並撤去從化府諒字防營殊出情理之外然此必非該國王之意抑或因一時辦糧不及以致未能應手其撤退防營或因大軍賁臨讓出地方以一事權又或因別處有風鶴之驚不能不移緩就急似未必別有意見麾下宜將此兩層婉致該國王深布誠款與之聯絡彼必謝罪不遑無不惟命是聽仍飭管糧帶兵各員弁於該國解來糧食撥來兵丁務爲體恤將就不可短少價值挑剔粃糠彼此連營尤須聯絡一氣不可自居彊大頤指氣使令其難堪夫師克在和況屬主客

麾下此行原所以恤外藩而申大義詎宜與該國稍有抵牾區區苦衷實欲仰贊盛德大業伏祈俯賜採擇除由敝署備咨越南國王外專此肅復

再弟因越南十洲頭目葉成林屢次稟求內撫於上年九月內札委任李兩員前往越南探聽軍情實則令其密往十洲勸葉成林擒斬李揚才以立功效並未逕給該頭目撫札也本月初旬任李兩員回粵齎帶葉成林稟覆極爲恭順弟以相距太遠姑置未批茲錄寄覽該頭目所言是否可靠是否可行即祈麾下就近核辦爲禱

致翁叔平 光緒五年三月初十日

坤一每與李仲約諸君論及　朝廷老成未嘗不神馳左右第聞鬚髮皓白自是過於焦勞尚望調攝得宜養其精力以待柄用即使道與時違而正氣所在亦可潛相感通默爲維繫是公之一身所關固甚重矣宣聖何嘗不憂國憂民惟其樂天知命方寸之地綽然有餘故壽至七旬餘周流著述未覺其憊也弟殫竭精力夙夜在公而此心未能舒卷自如猶是理中之欲公學深養粹應不同此粗官　皇上讀書不宜遽及詩賦倭文端曾言之　聖躬尚未充實功課亦不宜太多至於左右僕役須得正人尤當愼之於始也公其留意

復鹿滋軒 光緒五年三月十三日

查越南國王留趙慶池辭馮軍門咨呈係在馮軍門咨報出關趙慶池交卸之後事已無可挽回經弟分途咨商楊中丞及馮軍門請將趙慶池留營幫辦並函致楊中丞謂党督帶不准撤回內地原爲越南軍務起見旋接馮軍門咨稱趙慶池等捉飾冒功越南國王受人朦蔽弟當加辨駁然知趙慶池必不見容復馳告楊中丞將留營幫辦之議作爲罷論嗣於二月杪接楊中丞咨竟將趙慶池及党敏宣李雲梯專銜奏參革職查辦並附片聲稱適接弟咨必將趙道留營幫辦未便照准等語其參趙之指則謂其任事不力稟報任意大指以趙於李揚才竄越南時未能防遏及派兵援剿又未親臨前敵爲任事不力之據

以李四陳邦佐自行投降而趙稱係生擒且初請將李四解省後竟在營正法日久始行稟明爲稟報任意之據咨鈔之外另函多端解說則無非欲弟見諒耳弟初接馮軍門咨謂陳邦佐是降非擒云云恐其逕行入告當將越南國王兩次咨呈陳邦佐等業已生擒賊勢窮蹙欲留趙督辦辭馮勿行以及欽州營莫參將左江梁鎮軍稟報生擒陳邦佐等並馮軍門兩次來咨與越南國王及趙慶池如何齟齬各情形附片陳明仍將越南國王咨呈與莫梁兩處稟報鈔送軍機處及總理衙門查核係同謝　賜福字摺專弁齎進計到在楊中丞參摺之後查李四生擒一節敝署未據別處稟報彷彿莫參將於別事稟報中插

敘數語一時檢查不出越南國王咨呈內所稱李廣隆等生擒未知李四是否即李廣隆弟明知李四是擒非降柰係趙慶池一面之詞無可互證至李四在營正法雖據聲明俯從南人之請且李四久病不食恐逃顯戮等情然楊中丞既以爲罪亦難爲之分剖趙之身駐龍州未臨前敵自係內地爲重後路可虞然其先後稟報軍情意未及此致楊中丞借爲口實未知當時楊中丞有無札催出關或囑其留駐龍州弟以楊中丞此舉廷議是否謂然尚難預卜祇合靜以待之且馮軍門將來利鈍亦難逆料續有咨來謂越南不肯接濟糧食是否畏難卸責之詞其所部將士是否不蹈前次故轍弟竊爲大局憂之相距太

遠一切不能
致成方伯金
密啟者訪聞
婪殘刻作惡
另行稟調該
九十餘名人
於或究或釋
犯何以不隨
者已九十餘
前更不知凡

至死之犯人命至重豈可如此草菅該府張署守近在同城事有專責何得任其所爲殊大負弟與諸公委任之意並請密致該署守刻日查明本年方營押斃人犯若干以前押斃人犯若干此項押斃之犯何以如是之多是否用刑太慘抑任憑兵丁人等肆其陵虐當時何以並不照章隨時解交該府除已押斃外該營尚有人犯若干以及已斃未斃各犯是何籍貫姓名情罪逐節查明據實具覆往返統限半月不得玩延徇蔽並飭該府照會方營以後拏獲人犯務照詳定章程隨時解府不得留營管押該府亦須將此項人犯每月冊報一次開具舊管新收以及正法病故各若干現存若干仍於每犯名下註明籍貫事

由以憑察核現在　朝政清明宏開言路外事動輒上聞力求振頓地方文武職守所在不可不慎益加慎也

復丁雨生光緒五年閏三月二十五日

閩省城內教堂倘能移出城外則我所獲多矣另換之處無妨令其稍占便宜何必斤斤計較美惡筱帥諸公亦過於精細耳揭豐兩屬之事業經分檄鎮道府及省垣委往會辦教案之員嚴密查覆禁革張壽荃觀察久於其任何以於此等屬吏此等弊端竟若罔聞知來諭推奬優加代呼負負潮郡本爲提督兼轄之地如方照軒肯任勞怨遇事自可雷厲風行猛虎在山藜藿不採倘另形諸公牘轉於政體有妨不奏無以重其威權奏

則與前此留署張鎮之意刺謬張先在高州尙屬得力且爲長樂初推轂之人似不能不爲之稍存面目其中爲難之處想左右自能諒之若實不能稱職不肯振頓營伍地方擬卽設法量移仍以照軒還之潮郡以資熟手月初與會垣當事論及惠州情形據聞方營自設羈所開年以來押斃人犯甚多物議頗不謂然且以弟之奏委照軒查辦惠屬鄉匪未免多事壽荃調省之議臨時再商此閒三公九牧現値　朝政嚴明甚不願此君以通下情自任

復馮萃庭　光緒五年四月初一日

接誦惠函並鈔示梁有才原稟具領壹是郭五撫事雖爲劉永

福所壞惟大軍遞次克捷逆眾自己膽寒以後倘有機緣自可妥爲料理以免再誤該頭目等果能擒獻李揚才則此一股便當恩全以昭大信以外或勦或撫是在高明察看誠僞斟酌施行古人受降如受敵先後來投之眾尚望格外留神切不可令在左右置腹推心之語要未可概用也聞者巖險阻異常現在雨潦方降一切進止並祈審慎圖維敝署函囑西方伯源源接濟月餉東省亦已籌有成數即當起解以助飽騰

復丁雨生 光緒五年四月二十六日

張署鎮匿喪半年已屬忍心害理至其在任劣跡尤爲溺職負恩是雖誤於樂初之薦揚弟亦稱其頗有局幹來示謂知人爲

難諒哉現在海防喫重照軒不能不回潮郡勢也既回潮郡則不能兼權陸提徒擁虛名而鮮實濟亦勢也照軒之才爲糾桓中所僅見其功尤不可沒倘能束身繩墨則全美矣屢以藥石相投似疑弟爲有意鉗制不知區區實以相愛耳聞本年春閒惠州行營瘐斃人犯九十餘名自因照軒遠出之故而議者皆歸咎焉以照軒今日地分唯弟可以過問萬一其事上　聞則彼此均難辭咎每念四川東鄉之案爲之寒心

致方照軒　光緒五年四月二十六日

雨生欽使屢次來函實欲借重長才弟以目下潮州海防較惠州之事尤爲喫緊權衡緩急不得不請移節還潮若復委用他

人恐不足以勝任業經據實具奏計可仰達青睞唯台從既去惠州則原議查辦鄉匪章程非接署之員所能應手不如改歸府縣經理即弟之責備亦輕並可抽回此項餉銀仍爲虎門修築礮臺之用至於郡邑總分各局以及正副紳耆自可恪守成規毋庸更改處此時勢應爾想高明必以爲然貴勇自應稍留以待李壽亭新營接替並希將惠州情形及一切緊要轉告壽亭俾有遵守潮州如何部署左右自有勝籌亦祈隨時示知

致張丹叔太守　光緒五年四月二十九日

丁欽使現在會辦南洋海防屢求飭方軍門留溯決無斬而不予之理如以他人承乏遇事與丁欽使齟齬將來諸形掣肘方

軍門既須留潮豈可兼署陸路提督弟以李軍門代之實已斟酌再三堪以勝任否則敝同鄉或舊部記名提鎮在此候差者多人無待此君濫竽矣李之威望不及方然亦就廣東言之至其明白勇幹且受商量似覺尚勝一籌如謂一旅兵力不敷將來可以增募以弟察看事勢亦無須乎再加也撤武營委員而改歸府縣本係正辦或另由府委員分赴各縣事權畫一呼應更靈昨已別具指揮卽祈查照並傳諭各屬官紳不得稍涉鬆勁致有貽誤是爲切禱

致張振軒中丞 光緒五年四月二十九日

粵西大亂初平人心思治地方卽有伏莽亦不難於化莠爲良

蓋土曠民稀較他省易於安插兵勇善戰並能耐苦耐勞訓練有方可成勁旅地丁釐稅每年所入約百數十萬金如不接濟鄰封亦足自給此其大較也明公抵任澄敘官方揚清激濁整飭營伍汰弱補强度支所入則滴滴歸公所出則絲絲入扣不待數年一切蒸蒸日上矣李革鎭揚才竄伏越南者巖已爲馮萃庭軍門所困唯該處依山臨水險阻異常非購內應使賊反戈恐難刻期得手馮軍門與賊相持其所部盡係同鄉非他人所能箝制斷不可以輕動弟屢次苦口勸其愼用將弁因軍門所派營官陳得貴楊瑞山等先在越南滋事故該國王未能釋然其糧米一項則亦道路崎嶇未能隨時應付耳唯望棨戟遄

臨相機調度庶幾將士用命主客和衷諒茲釜底游魂不難殄滅慶伯中丞前後奏報詞涉吞吐以致政府動疑此外並無他故想左右已洞悉委曲矣

復劉蔭渠 光緒五年五月初五日

李揚才雄黠之資始終不免作賊顧此次所以速發者則因慶伯中丞不肯奏留收標且出言鄙薄有以激之敝署覆陳招內特無爲賊訴屈之理趙慶池疏防之咎本屬難辭而其功實足相抵乃萃庭軍門與慶帥任意誣劾且將置之死地敝署何能默然謹將前後正片各稿鈔呈台覽續奏久未奉 旨想蒙聖明洞鑒鄙意祇求毋負吾友毋欺吾 君禍福恩怨在所不

計也慶帥之去不僅由此竟以此爲坤一排擠聽之而已現在萃庭圍李揚才於者巖未能得手續奉　嚴旨詰責越南國王亦以爲言敝署力爲之解並勸該國王設法接濟糧食蓋以中外大局所係不敢以其施之慶池者請其入甕耳聞張振帥履新在即或者西事其有豸乎東省海南客匪幸經蕩平然善後甚非易易伊城業經還我左相亦已撥兵設防議立行省雖未見諸明文而新聞紙言之確鑿日本吞併琉球我　朝義難坐視縱不能聲罪致討亦當與之絕交兵端一開沿海恐無甯宇彝庭客臘趕來粵東令我欣慰嗣而陶弟亦到賤辰甚覺熱鬧芾生於春仲來署業以知府指省廣東尚須回避西省苦勸伊

兄鉅堂以此地讓之素不見聽何芾生誠不愧爲明德後第其吐血舊證甫愈復發竊爲慮之尊體手足閒患麻痛自是亟氣漸衰之故不足爲慮惟望善自珍衞請　覲未必邀允引退更難如願相償　留中之件彝庭僅能道其彷彿以後可勿再言承書先公墓碣已囑陶弟另鐫不敢重煩椽筆邑志擬請郭意城秉筆當有可觀陶弟安能勝任推奬過矣續修郡志自屬善舉惟歐鳳威與芾生均謂非鄒資山所能了事尚須另行擇人捐費一節敝署所不敢辭然止可在二三千金內外多則非力所及鄒資山來函則需萬金上下尚待通知同郡紳富合力襄成耳坤一眠食如恆而精神益耗且怨尤交集孤立堪虞兼以

近來時賢不易共事擬俟秋閒以老母得病陳情告退尚未決計也先生於坤一生育一事惓惓不忘不知坤一近來體氣太差絕無可望且有元兒承繼陶弟亦幸得子已覺心滿意足矣

復馮萃庭 光緒五年五月十六日

承示該首逆竄匿扣錦後山之巔現爲各營圍守不過苟延殘喘刻下計已就縛矣該逆前在戎行效力屢著戰功不幸陷於非爲可恨亦可惜且在外藩滋事與在內地謀叛者不同至其族黨婦女據弟所聞多係被誘況在無知幼穉似可量予矜全以昭　朝廷法外之仁尊指酌留勁旅勦撫各股匪徒以及裁勇增兵分防邊隘卽煩勝籌與西中丞妥商布置敝處決無成

見也

復張振軒 光緒五年六月初九日

馮軍門前欲乞休繼復請覲均經弟處慰留並爲上達 天聽原此老忠勇過人足備干城之寄卽此次越南之役聞 命卽行其一往無前滅此朝食之概尤令人欽佩無已弟與總署啟事屢言及之不意其甫經出關卽劾趙道而楊慶帥亦卽據以入 告事近羅織實不能平顧弟所奏辨則在賊首李四與陳邦佐之是擒非降衆論僉同未可誣陷至於趙道疏防之咎敝疏中曾經聲明且當時批候會參隨卽鈔咨西省固歷歷有案可稽特以帶勇與帶兵不同應由慶帥主政乃慶帥不唯置之

不論且援　諭旨褒嘉之詞曲爲之解迨至援勦立功之後忽以馮軍門一二飛語謂其捉降爲擒登之白簡並追論其不能堵遏李揚才及不親赴前敵之罪夫不堵遏之罪何至此時始言況趙道力扼鎮南關而李揚才由上思州翻竄而去該營兵力有幾該處路徑甚多責以丸泥可封天網不漏似亦官面語耳其未親臨前敵弟亦初以爲疑既以慶帥並無片檄相催竊意其重在固圉趙道所陳慶帥之信恐非無因今乃反脣相稽何足以昭折服慶帥謂趙道先知李揚才之事何以祇告弟處而不告西省查趙道初次密函出自傳聞疑似時李揚才本在原籍故囑弟預爲之圖唯其逆跡未彰不敢遽行通稟觀於遣

陳革鎮得貴潛往勸諭復請令劉鎮玉成爲之羈縻可謂煞費苦心而其虛實未判情形亦可想見夫以廉州府靈山縣耳目最近最眞必俟李揚才擁眾啟行始敢具報則趙道相距尙遠安能預決其必爲亂而播揚之是在洞鑒之中矣慶帥以趙道置西省邊防於不顧試思西省邊防係趙道專責其愚應不至此又以趙道欲羈縻李揚才爲荒謬是竟不知籠絡武夫之道宜有此變而使之藉口想左右亦有所聞弟非敢與馮軍門及慶帥抵牾第與趙道前在西省屢共患難死生今既知有屈抑不忍不爲之昭雪查慶帥二次覆奏已將生擒李四一節自行平反則陳邦佐之係生擒不言而喻所著重者疏防而已可否

俯念趙道援勦諒山北甯兩省以及生擒李陳兩首逆之微勞功罪足以相抵爲之懇　恩開復出自仁施

復張振軒光緒五年六月十五日

洋商領單一事東省係照條約辦理其中原委前此函牘業已縷陳現在洋商並未領單然一經請領不能不照章給發洋商於西省土貨垂涎者惟是桂皮一宗若能於出產之處倣照江西義甯州茶葉徵地稅於售桂之土人則雖洋商自向採買而稅項先已照完且又徵之於土人非徵之於洋商外人亦無可藉口若出口貨則徵地稅入口貨則收坐賈釐金二者能行似於內地釐稅已無大礙此原指西省本境出入各貨而言至於

雲貴出入口各貨經過西省雖難保其必無然經越兩省道遠利微似此者諒亦無幾當可毋庸過慮茲將前此總署鈔寄舊行新擬土貨章程七條及鎮江關會議暫行試辦報單章程十條江海關道與領事會商防弊章程六條暨來往信稿照鈔清摺附呈台覽至東省辦理出口貨之地稅卽係義甯州茶葉辦法入口貨之坐賈釐金則俟洋商將貨運至所指之地賣出之後向承買之行店商人抽收均係隨時辦理並未議立章程無從鈔寄要之出口貨之地稅則徵於洋商未買之前入口貨之坐釐則徵於洋商已買之後總使之不能以爲口實舍此二者之外亦實無別法也質之高明以爲然否

復丁雨生　光緒五年七月初五日

購買蚊船事宜賬目與李中堂開示節略相爲發明現聞直隸續購之船將近抵港商之吉稅司抽調一號來省試驗以便將來購辦唯李中堂函謂北洋管駕此項蚊船多是閩省學生未知此項人員尚有可爲粵省調用者否前有人謂北洋蚊船均是粵人武職管駕歷舉某某或者李相所云另是一項差事如機輪之類與弟身任海疆際此多故而於兵輪一道諸事茫然可笑已極尚祈俯賜指授爲荷欽誦　上諭似沈幼帥覆陳海防疏內仍以鐵甲兵輪經費浩繁從緩購辦其實福建船政及上海天津兩處機器等局每年糜費似亦不少如可節省以之

購買此項鐵甲船尚不爲難查福建船政局自設立以來爲時已久糜帑實多前此大疏直言該局各輪船祇可任載運而不足備戰陣殊與設立船政之初意未符乃　廷旨並不責問一語現雖　特簡李軍門前往訓練未知果可得力否夏觀察物故深爲可惜已令乃弟乘坐來船駛赴臺灣照料矣

再此閒關務鹽務與提鎭各標巡緝輪船近三十號中有數號購自英法雖船身尚小不能遠出大洋購自英法之船本從大洋而來所謂不能遠出大洋者雖於往返頻仍也然東至潮汕西南至廉瓊尚可乘風破浪所有管駕及機輪各項均係就地取材無一出自學堂人員此項學堂人員其管駕兵輪何事獨爲擅長非尋常管駕所可及以及管

駕兵輪是否非用學堂人員卽恐貽誤之處伏祈詳悉示知又方照兄此次來省神情極爲斂束迥與從前氣象不同議論之閒頗知克厲以此君之才力聰明而一經聞道其造就眞不可量此猶就虛處言之觀其在碣石時已奉回潮之檄仍將獲匪百餘人分別發遣不以委之後來追轉惠州並將各屬事宜與李張兩君從容部署絕無五日京兆之見嗣抵羊城經弟詢及猶復懇懇勤勤竟有古大將風度也亦可愛可敬已

復張振軒 光緒五年七月初七日

馮軍病勇太多更番入關調理萃庭亦回太郡養疾遙爲節制諸軍如得尊處陳明當可仰邀　俞旨唯李揚才在逃未獲務

須設法購拏所留追捕各營亦宜
論無以對越南君民且使兩粵邊
甚桀黠詎肯亡命遐荒越南與兩
萃庭謂其巢穴已失夥黨盡殲以
倘李揚才果與翁覃兩逆盤踞保
伺隙鴟張後憂方大縱不能窮兵
自有方略也協餉一節本不敢辭
遠甚現在海南客匪雖已平定而
防棘手之時恐于轄疆未能源源
應改習大槍早經通飭各標未知

南河內省法兵之警不爲無因先據欽州莫參將密稟猶以爲事屬謠傳嗣閱香港新報云云則與萃庭所言符合謹鈔呈覽弟處已派輪船駛往西貢入口偵探往返尚需多日俟有確音再行奉聞馮軍越南之役總署深慮其與法人滋生衅端越南國王昨有文來亦謂馮軍經過河內等省時與法人口角被其拘押且謂河內等省非馮軍往來正道請飭嚴加約束等語弟已分別咨行目前法人既與越南爲難則馮軍尤宜斂避來示我軍專剿李逆與法兵無涉至當不易之論想萃庭必能深體此意也至洋商請領報單與洋華商請領稅單持之兩三載至此萬無可推欲救其弊祇有於進口洋貨收坐賈釐金出口土

貨收地稅倣照江西茶葉一宗辦法最爲妥善西省自以桂爲大宗今聞立官桂局以官出名未免著迹恐洋人謂我明免稅釐暗增價值予之以閒將來益難挽回卽廣東前此委員祁丞議招華商於北海開設行棧以免洋商請領報單亦屬毫無把握萬一洋商於北海開設行棧以後指爲壟斷居奇仍請報單自赴西省採買其將何以禁之況廣東華商現已嘖有煩言得失之閒伏祈俯加斟酌

復李壽亭 光緒五年七月十五日

來函詢及東洋具見關懷時局查琉球海外孤懸在日本臥榻之側業經被其吞併恐非中國空言所能挽回 朝廷意在羈

縻目前尙無波折惟倭人狡焉思啟久已垂涎臺灣將來必然別起衅端不可不早爲綢繆之計　廟算專注福建厦門一帶廣東與之接壤亦當預爲防維第度支竭蹶異常不能多購船礮現在設法籌措一面趕修虎門礮臺並經奏派方照軒督辦汕頭及南澳碣石等處團練以資聯絡而以西路之高廉雷委之彭子衡俾與地方文武協力此等無米之炊且事須駕輕就熟不得不倚此兩君有謂沿海禦倭之法宜於繁盛市鎭鄉邨擇其形勢之區築立碉堡遇有警報先以團練入守官軍隨時救援並謂前明潮郡著有成效弟深韙其策分別咨行卽望足下於所轄各海口並分途商之翟子英及潮州之方碣石之劉

通盤籌畫以期互相掎角共固藩籬是所切禱

復張振軒 光緒五年七月二十五日

西省議辦地稅坐釐兩事細閱鈔寄詳文大段已臻妥協惟土貨既徵地稅須將西省關稅釐金等項一概併歸地稅之中不可於地稅外另立名色尊處所立官桂局似不若改爲桂皮總局或由該處紳商或由桂行商董經理其事地方官止密切稽查暗爲督率而不居辦局之名庶外人無所藉詞辦理無虞扞格又鈔詳內所言進口貨運至單內所指之地起落行棧應責令該行棧即赴釐卡報完納坐釐以杜影射一節原係覈實辦理倘貨物甫經運到尚在洋商手中遽令行棧報卡完釐似於

定章未能符合查洋貨既經運至其地勢不能不售與華商東省前定稅單章程指明該貨運至單內所指之地稅單之用處已盡卽應作爲廢紙立卽繳銷嗣後該貨再運他處必須逢關納稅遇卡抽釐等語正謂該貨出售之後方能徵收稅釐也蓋貨包出售卽係華商之貨此時向徵稅釐等項洋人卽無從包庇華商自不敢抗違似不必於甫經運到尚未出售之時遽向行棧徵收釐項也又另摺見詢各條已與俊星東榷使核以定章參之成案逐一簽註另鈔淸摺寄呈因荷諮詢輒陳蠡管是否愜當均乞衡裁至華洋合璧秤尺自應如命製造咨送須發已商之俊榷使趕緊照辦矣

復梁檀浦 光緒五年八月初五日

台從重臨京兆仰見　聖眷優隆時事多艱尤資幹濟開府當有後命側耳以聽好音珂鄉省外均屬豐收惟大路圍甫修旋決波及西樵現經若農學士議築長堤未審能否應手客匪亦經蕩平第內渡尚千數百人頗難安插海防喫緊苦於無術點金桑孔紛紜如漁稅等項害多利少事格不行守助會鐵案難移殊爲可惜以數十萬鉅款無端付之他族俾得酣眠臥榻之側並恐將來轉授東洋爲我偪處之患假公論以報私讐務虛名而受實禍夫己氏不能辭其咎也

致李中堂 光緒五年八月初十日

謹再密啟者廣東沿海三千里有奇而南澳瓊州尚在其外該兩處孤懸巨浸之中與內地聲援難接南澳本屬閩粵兩省爲臺灣厦門掎角呼吸相通以廣東目前餉竭船單不得不求福建兼顧業經咨商筱帥酌派兵輪與廣東合作分任未審能否應手瓊州縣亙千里地方頗有出產爲外人所垂涎東洋如不逞於臺灣難保不波及此土殷鎭人甚樸勇而情形尚生且於綠營事宜似亦非其所習際此籌防喫緊不能不委明幹熟手預爲綢繆擬以前碣石鎭彭玉前往接署此君本係粵產又從外海水師出身當可得力殷鎭暫撤回省容另位置謹以奉聞復丁雨生 光緒五年八月十七日

琉球之事果如美前總統所議目前尚可苟延一線之祀中國亦可暫爲將就歇手所慮倭人倔强未能如約南折辭受想朝廷自有權衡不以義始而以利終特恐非該國所能守仍爲倭人併吞於臺灣有偪處之患耳法於越南雖無變動而增兵河內等處以脅其國君臣請於保勝開口通商該處爲降人劉永福所據不肯聽命該國王內制於降眾外制於法人其積弱情形亦與琉球魯衛也鎭濤等船本係瑞中堂購之英法兩國皆是洋人管駕續造各輪船雖無洋人干預然亦不足以支巨敵前經函請筱宋諸公於閩廠借撥兩船竟以無船可撥見荅現在另擬購置苦於經費難籌議者請於汕頭糖行酌捐兩三

年以資點綴台指以爲可行否將來不能不仗公與照兄大力維持矣承示蔣超英等三人自當留心物色以爲臂助中國若不亟圖自强誠如卓見數年後倭與俄必開衅端總署及南北洋自早慮及也

再奉密示汕頭香港各行店鈔出前奉五月十七日　諭旨飭卽妥爲查辦仰見關愛逾恆曷勝感悚弟以事關海防不能不行司局及各巡道然係釘封發遞另加函飭密存已屬極其慎重不知何處竟至洩漏現已嚴密行查並設法收銷不知尚可彌縫否尚求左右就近照拂俾免張揚弟獲咎在所不辭所慮緣此別生枝節重增　宵旰之憂卽寸磔亦難塞責矣且弟一

誤再誤縱使再邀　寬典亦無面目對人辦事之流請即此可見此後欽奉　密寄無論係何事件祇合密存不行耳

復張振軒 光緒五年九月十三日

馮萃庭七月十七之舉弟處早有所聞以爲出自悠悠之口茲讀台諭則此事非烏有矣弟材輕任重紕繆良多至於越南之役及趙革道一案自謂言所應言絕無容心於其間也馮萃庭彈章未審何語弟亦不願知之倘奉　旨詰問不得不據實直陳否則一聽　朝廷處分　敢置辯馮萃庭前參張月帥及西省守令甚著風裁今乃及於區區無足怪者此軍情形弟處頗爲慮及而苦無善全之策現幸李革鎮已有著落如天之福刻

日就擒則凱旋入關之後散兵歸伍撤勇歸農尚不難於妥籌方略但得一二能員分途監押使餉無短欠師不逗遛自無不了之局所患首逆稽誅或復他竄則用舍進退甚煩明公擘畫耳隨來舊部應有得力之人以及卸左江鎮之李起高與卸署右江鎮之蘇元章能否承乏尚祈留意焉

復楊雲階鎮軍　光緒五年九月二十日

再綠營拔補兵額需索多端甚至一名費三四十金者窮民無此鉅款雖有精壯概從棄置無怪行伍不能轉弱爲强今執事既洞燭其弊務望嚴行禁革並逐細淘汰挑選以期耳目一新軍興以來皆謂兵不如勇此說於理欠通不過以綠營積習太

深急切難於振頓平日又不能破除情面耳碉堡之事祇合先行審度地勢斟酌機宜庶幾成竹在胸屆期易於舉辦若遽興此大役恐非輿情樂從由公家給費尤屬無此鉅款東洋目前必無變動第此間濱海幾三千里不可不預爲綢繆倘復因循苟且將來必至倉卒不支想高明亦以爲慮也

復譚文卿 光緒五年九月二十二日

頃閱邸報欣諗移節兩浙東洋屢有違言沿海籌防正賴長才擘畫駕輕就熟定卜改觀中山久列外藩極其恭順子莪星使鈔寄該國王屢次上日本書不肯背負中朝讀之可歌可泣今無端爲强鄰吞噬 朝廷不得視爲蠻觸之爭即使遵養時晦

聽其所爲而倭人好動喜亂計俟琉球事定後必復狡焉思啟臺灣片壤實該國之每飯不忘者美前王仗義執言出而調停擬以中島退還琉球俾守宗祀以北島給日本並以南島歸中國在我決無效尤乘危邀利之理將來自可反璧所慮日本騎虎之勢未肯遽下又聞總署現復遣員齎書東渡未審何詞明公抵任當得其詳近來　廟算多採丁雨翁之策顧其大指則在勿遽絕好撤使徐圖自强似亦老生常談耳召民接辦船政當可重定規模否則仍前徒爲載運計殊失左相之本意矣毅齋請撤全部入關其義何在西事初定詎可與左相抵牾需人孔亟得才實難明公務必有以廣其胸次不僅保全時局亦所

以造就此君俄人欲於肅蘭等處各設領事是否專爲通商抑別有機械如尙無他無妨姑爲遷就來示謂此道勢難堅執鄙見亦以爲然趙南首逆遁誅何能速了弟前有疏請　旨責成馮提督追捕期於必獲蓋因李革鎭曾來廣東見弟其人極爲梟雄未可任其漏網致貽後禍此事原委始終不見諒於同事以致於此要未可以筆墨形容也

致錢子密　光緒五年九月二十三日

寓公景況寤寐時縈每欲有言輒復中止茲奉台教始悉重直樞廷嶺海故人爲之喜躍無已蓋我輩託足必須得地而同方尤貴得朋以執事之才際此　聖明之世正宜　螭坳簪筆襄

贊　皇猷何事飢走風塵爲諸侯客耶承詢賤恙具仰惓懷浣讀再三不禁感泣弟積勞成疾猶不敢不勉强支持第念家繼慈年老多病而弟二十年未奉晨昏游子之情無以自遣且以兩廣責任之重亦非薄質所堪現擬瀝疏陳情乞歸田里字字皆從心坎流出未審能否仰邀　恩允越南軍務向係專責廣西此次因李揚才起於原籍靈山故不得不與東撫會奏嗣緣申救革道趙沃亦出於義不容已並非與馮提督爲難昨接馮提督來咨以李揚才衆散勢孤可以付之度外不思該革鎮梟勇過人且於越南情形熟習夙與內外各匪狼狽爲奸現在逼出者嚴益欲馮提督請此報捷凱旋彼得再逞以越南廣西伏

葬之多數萬人可一呼而集而馮提督回任後勢必力請退休將來越南復有變動則他人之事矣此係馮提督與李革鎭所熟計有不謀而合者弟既有所見何敢不上達　宸聰以期責馮捕李以弭後患而靖藩服否則首逆逋誅越南國王亦嘖嘖有詞也至於其中委曲雖爲衆所共知究屬毫無憑證未便遽加人罪但得李揚才就擒則中外大局無虞此外毋庸吹求耳海疆廣輪太寬籌防殊非易事兼以經費拮据在在掣肘前月與澤帥會陳海防事宜並請截留粵海關所解南北洋大臣四成洋稅及新疆協餉明知事不能行姑言所應言而已

復李捷峰 光緒五年九月二十五日

承示前次空函查係賀啟疏忽至此當將經手家人責飭矣然殷深源之自書咄咄怪事弟近日心神恍惚正復相同也度支拮据嶺南尤甚昨與澤生中丞會奏海防事務亦是常談唯係密疏未便鈔呈尊處海防自需礮船茲聞李相購買英國蚊子礮船經過香港商之稅務司抽調兩號來省試驗鄙見竊恐其不能得力而合肥先後購買八號之多每號約需銀近三十萬眞大手筆福建船政辦理多年糜費不少何以竟不可用仍須購自外洋鄙報此席　簡授黎召民俟其過省當與議之恐不免依樣胡蘆耳日本之滅琉球可謂不仁不義不武不智此閒新報持論頗爲痛快謹錄寄覽

致沈中堂 光緒五年十月初六日

革鎮李揚才成擒中外除一大患馮提台師老財費應即遵旨凱撤入關邊軍是否酌留張振帥必能部署就緒此間自澤生中丞抵任氣象爲之一新此公謙謹之度坦白之懷令人飲醇自醉而其精明果決遇事極有主持每與論及軍務洋務亦屬動中肯綮加以年力正富深爲海疆得人慶矣晚生前於同治十三年曾以家繼慈年老多病欲求歸養上達尊聽現在又逾五年矣以在官十八年之久不一歸省即戚族閒亦責以戀祿忘親旦晚生二十六歲從軍迄今二十五載並未稍休精力實形消耗而兩廣事繁責重尤屬難於勝任承乏四年於地方

未能整頓此間直諒之友竟引雪琴宮保不作督撫謂有自知之明以相譏笑晚生順受無辭再四思惟不得不重申前請聖明在上必能鑒此苦衷而聽其去晚生受知於中堂最深亦最久謹再布區區伏祈俯賜曲全俾申烏哺之私而免鵜濡之誚是所切禱

復張振軒 光緒五年十月二十四日

萃庭指參各節均在洞鑒之中毋庸置辯唯閫外之事將軍主之兩語係接萃庭來咨以越南國王止其不必出關而留趙慶池督辦意欲會同慶帥具奏請　旨以決進退時議紛騰亦謂不宜臨敵易將弟以萃庭欽奉　特簡誰敢異同且業經接統

各營記可遷延貽誤當經作荅勸其
力持此議前兩語葢引證之詞耳乃其
制兩字將以觸　朝廷之忌其用心
或其秉筆者所爲所慮萃庭誤聽左右
來其事便覺參差不知節從未到之時
司局觀望未能源源撥解關外餉糈
能隨時接濟援師深入或有譁潰之虞
案如果意存傾陷當不如此之不憚
萃庭捉報擒獲且李逆既在者嚴附近
來並不認眞搜捕弟如故事挑剔未必

成功可見並無意傾陷也尚望明公剴切開諭免致自起猜疑動形齟齬前疏如蒙　聖明燭照弟豈復介介於懷

復丁雨生　光緒五年十一月十四日

貴恙尚未全痊至以爲念敝署尚有法製首烏係三年閒蔭帥由滇寄來據云得之深山重八十餘斤製成曬乾二十餘斤分送三斤到粵因賤軀於此藥不甚相宜遂即轉送朋友僅賸此數遵命送上倭事久未有信尊處如得其詳尚祈示知俄事則接隴上來書議論略同古巴先未立約何以遽求招工該處地氣炎毒異常華人決於水土不服即以兵船前來似亦未可遷就赫總稅司海防一策大概謂於沿海沿江等省各養勁兵五

千名鐵甲兵輪一號木殼兵輪三號如遇一省有警則各省以兵赴援輪船呼應最靈不至鞭長莫及其餘冗卒悉行裁汰亦可以節餉糈等語此係總稅務司在粵鈔給並未奉文交議尊處所見是否即此抑或另有條陳並祈寄示爲禱水陸綠營之不能得力政府何嘗不知特以　祖制未可紛更計在轉弱爲强是以屢奉　嚴旨飭令訓練購買船械外閒所請必從無柰經費爲難遂亦無可方略弟於兵事亦屢瀆　宸聽雖不敢痛哭流涕亦不禁言之長太息矣築碉置礮一事本指沿海要害而言內地不唯不可亦不必即沿海要害應築之碉應置之礮不過預爲規畫目前無力舉辦也承示漏巵當與澤生中丞設

法振頓至於台從出處自有經權　朝廷體恤勛臣尤爲無微不至乃庸耳俗目不識重輕而顛倒之固無足怪唯明公初意竟亦疑弟有他不圖涼德菲躬不見信於朋友有如是者此後亦惟深自刻厲而已洩漏之件此時似可不必自呈將來如有口舌區區自當引咎不敢以累執事及各同舟賤軀近患偏枯右手足頭目疼痛不已不能握管是以授詞友人屬其代繕

再揭陽械鬬之案已據該縣徐署令前來請兵弟以該署令不協輿情其言恐不可靠是以嚴催姚牧及沈令趕緊赴任察看事宜另行稟辦茲承台諭當即飭該牧令等查照前批妥速辦理務期拏究首惡解散脅從如仍抗違即行鎮道撥營痛予懲

創仰慰廑懷

致劉蔭渠 光緒五年十一月十四日

趙慶池雖准留營效力而開復尚未可知坤一兩次爲之申辨不唯於事無濟而馮萃庭轉得逞其反噬七月半前一摺洋洋數千言大概不外乎徇護傾陷兩層 聖明洞鑒尚未發作未審究竟何如耳東洋尚無定局總署規畫極爲愼密敝處未能得其委曲唯令威遥爲參酌將來亦不過苟且遷就恐未能申存亡繼絕之義而西洋人譏我不能救全藩服殊屬難堪崇星使雖與俄有成說而得不償失利不敵害總署因已畀以全權重任此時未敢異同且亦別無轉圜之策使乎使乎難哉難哉

再楊雲階鎮軍之事前函已瀆清聽矣茲據楊鎮軍來省泣訴接滇中來信云承審衙門提訊伊姪楊汝楫有孔故守姻親苑文達從中上下其手五毒備至伊姪死而復甦神志昏迷遂照孔憲瀛所詳一一誣認等語坤一慰以此係訛傳決不足信先生與杜中丞主持公道廑念前勛斷不任若輩逞五木之威成三字之獄且以案經岑宮保督同司道研訊明確楊鎮軍並未知情已照不能約束子姪奏請議處定讞已久倘涉徇縱何以孔故守家屬默無一言乃事逾數年因何侍御彈章而後翻騰耶倘復稍有遷就則從前已定之案紛紛效尤成何事體楊鎮軍滇省邊功自不可沒而其才足備　國家干城之寄早在先

生洞鑿之中在不共戴天者固欲置之死地而後快其吠聲吠影之儔亦或別有因由至於執法之吏詎可鍛鍊成招媒蘖其短是賴先生與杜中丞大力保全也據楊鎮軍備訴此案原委實係孔故守挾伊兄楊玉麟催索軍火語言抵觸之嫌下此辣手據稱有原委員候補道盛世豐查覆之稟可按又東川府城土民人人所知若再委查必能水落石出岑宮保原奏曲徇司道之請卽使楊鎮軍此言不足憑信岑宮保原奏核實持平而細查情節楊玉麟僅係未能管束勇丁並無可殺之罪且是三品武職亦非孔故守能殺之人卷帙具在可覆按也夫前代子弟爲父兄復仇之論總以其父兄應死不應死爲斷今楊玉麟罪不至死而孔故守殺之且不照例辦理而死於

喝毆之下迨至提省四年之久並不爲之審辦勢必
則楊汝楫之復仇似屬情有可原部議改爲斬候奏
實屬權衡至當楊汝楫既邀　寬典於先茲若斃於
無論非　朝廷明愼用刑之意卽仁人孝子之心幾
先生與杜中丞亦必有以矜全之坤一明知楊鎭雷
第就本案事理而論遂不覺其言之嘵嘵尙望俯賜
復劉彝庭　光緒五年十一月十五日

前項欠餉萬金飭據藩司覆稱已於前月發交謝道
計早解到聞尊公因此大不滿意詎知此間政出多
乎卽如前此以舊抵新本出鹿黃兩君之議張友帥

潘中丞坤一屢以爲言始從所請不圖反見責於尊公院司聞之以爲怪笑衆情之不能見諒彼此相同其實以公辦公於坤一及尊公有何厚薄悠悠之口聽之而已賤軀一日不如一日業經瀝摺乞休萬一未邀　恩俞再當設法爲抽身之計希陶生子不育盡室遠行蔣母七秩之辰亦不稍待似此任性殊失先人孝友家風朋友義在勸規尚祈俯賜敎戒令其迅束歸裝再此閒滇捐局綜計先後收解之數似不減於他省謝道有無弊竇敝署不得其詳唯肩吾前在粵時聞其頗有虧空當由坤一函告尊公請其嚴核收解之數並囑此閒藩司細加稽察嗣據藩司覆稱並無短欠而尊公回信亦屬約略其詞乃聞滇楚

6343

浮言竟謂肩吾日與謝道徵歌選舞耗用甚多不知肩吾不唯不常到滇局且不輕出衙門謝道曾請綵筵一次肩吾不終席而回肩吾私議謝道不謂外議併及肩吾究竟是實是虛難逃衆人耳目足下在粵將及一月當亦有所見聞也

復何小宋 光緒五年十一月十九日

再承弓示領悉一切日使總總欲以搭客影射招工一說不行又易一說其情每透露於不覺其事則格礙而難行弟前謂該使欲絕紛紜務須認定題目祇可搭客而不能招工無奈非其本懷是以嘵嘵不已也總署此次有親友借錢之說彼遂乘我之瑕不思鄉曲有無相通卽係本人自備非地方官所能過問

更非外國人所得與聞弟當經函覆總署不可另設此項科條使其有所假託此間遞經嚴飭各府縣稽察境內如有包攬出洋民人墊給盤費者即照拐販猪崽拏究果係情願出洋自備川資到關報名亦須取具省城殷實鋪戶保結聲明實係自備川資方可放行此節本不載在約內因各歲秘使來粵招工陰則由該洋人借墊銀錢陽則令本人供認自備旋經查出破綻乃責成前柏稅司議取此項保結不啻筆禿脣焦迄今尚屬遵行此中頗有操縱微權耳本年日使力爭此非約內所載必須刪除弟荅以約內雖未載明另取保結而有自備川資之語乃外國人暗地借墊川資作爲本人自備則中國官不得不設法

杜弊否則稅務司何肯扶同日使默然而去舍此兩層似別無防範之策尚祈俯賜酌裁如尊處另設方略並求示知爲禱至於雇賃輪船載送會試舉人此係嘉惠士林之意商之澤帥及子和方伯均屬樂從核計每屆應給新舊舉人盤川與雇賃輪船經費似亦不甚相遠卽使爲數稍多亦可奏明辦理卽請尊處飭司鈔送歷屆章程以便查照第據子和面稱本屆會試舉人赴司請領盤費者已將及半並恐業已起程辦理難期畫一祇合俟下屆舉行耳

致黎召民船政 光緒六年六月十二日

弟於謁見恭邸及政府總署諸公時備達台指必須久於其任

方可振頓講求聞者莫不欽佩公忠在抱其於珂鄉黃埔地方設立船政分局一節亦經商酌均以爲然唯慮多添經費且以目前無款造船分局亦屬無益鄙意以尊處務須通盤籌畫某省需用某船卽由該省撥款否則不惟現在無造船之款並恐將來無養船之費無領船之人又如前此故事無地安放耳至於購買鐵甲船合肥之意甚決而都門議論皆謂僅一二號於時無補而糜款已至二三百萬之多盍不先以此項添造木殼兵輪以資分布云云此外一切事宜尚有應與左右面商之處伏乞命駕賁臨應否奏明統祈裁酌

復程尚齋觀察 光緒六年六月十五日

丁穉帥片奏此間已准部文以鄂餉一百二三十萬之數與沈文肅前奏每年祇須九十萬兩多寡懸殊令由兩江咨楚查明並令飭司集商定議具結送部等因業經健帥分別咨行在案查鄂收川釐每年咨部有案以錢合銀約計不過九十餘萬兩此間就加稅申算亦有準數可稽至淮商前本連川省共議包完一百六十萬兩今川省毋庸津貼祇須專貼鄂餉內除應收課釐九十萬兩外責商包納爲數既輕尤覺眾擎易舉以上兩層均屬順理成章所難在堵川以後緝私事權盡在於鄂非先與鄂中商明將來地方官處處掣肘猶其小事最懼鄂釐停收川本愈輕順流而下防不勝防必致復淮之效未收而侵鄂之

私徧布彼時淮商新闢之地則被私所占舊認之引則催餉加嚴誠如來書情有不可勝言者此事樞紐必須淮楚合爲一家淮請鄂以銷鹽鄂就淮以取餉餉短則淮不敢辭私充則鄂任其咎方能融成一氣計出萬全惟鄂中成見極深積重難返公家之餉雖有著落而鄂中未能深信兼之各衙門辦公之資向來出於川稅者今亦須一一代籌若徒以公牘往來言此而未能及彼論理而未能言情熟思至再非墨筆所能爭徐仁山觀察熟諳鹺務爲後帥親信之員現已交卸司篆即囑渠馳赴湖北和盤托出詳細稟商後帥之意以爲可行即令會同閣下妥將條款就近在鄂議定再行會奏方於大局有濟想尊意當亦

謂然

復徐仁山觀察 光緒六年六月二十二日

承示各條切中機要其中如多製水雷火藥增築江陰等處明臺以及預備船隻竹木排筏爲將來擱截之具現與彭宮保及營務處並籌防機器等局員會商辦理其下游一帶船筏務望執事會同吳鎮軍預爲照料第須十分祕密不可張揚至江陰以上南北兩岸應築牆垛亦當次第規畫唯輪船蚊船調赴江陰及焦山兩處實爲至穩至當之著鄙見先經籌及無柰吳健帥與李質堂軍門均以扼守吳淞口長江口爲第一重門戶大不以此策爲然當此利鈍莫卜之時遽欲棄數百里江面並恐

中外多生異議如調鄂皖輪巡各船亦恐未能應手唯長江水師舢板彭宮保得以主政早有成算矣鹽商捐款甫奉部文照准而李中堂已奏請湊買鐵甲輪船部議未必允行要非此間所敢擅動萬一情形喫重自不得不爲移緩就急之計台指亦爲此時言之耳俄船絡繹來華新嘉坡等處新聞紙議論紛紜未審　朝廷有何長策東北兩面與夷接壤極其空虛鄙懷不無鰓鰓過慮也

復彭雪琴　光緒六年六月二十二日

承示五龍對岸之沙洲圩應行另築明臺及水師需用火包火毬等項業飭營務處籌防局分別趕辦矣唯趙子芳諸君議於

江陰兩岸亦增明臺數座且請以吳小軒一軍移屯焦山象山都天廟等處與現駐江陰之唐軍聯絡一氣抽出合字湘軍爲游弈之師謂其不諳江防應用水雷諸事弟亦以章作堂續假兩月到防需時易代統不甚了當故姑聽其易置至於暫移下關及五龍山礮位撥補都天廟與江陰兩岸礮洞以期一律整齊而應目前之急則係出鄙見南岸怪鼠銜尾渡江詢之江甯府縣及鎮江文武據稱在該郡下游祇是一處一時且亦每遇江潮盛漲往往有此亦有謂此次鼠異不止一處一時者要之反常爲妖遇災而懼唯有脩人事以荅天變以實不以文而已江都縣役田標拐買一案淇琴西疑是李標改姓此係著名積

惡現經密購眼線當不難於拏獲第原告牽涉多人應如大咨飭司審辦或委幹員前往廣德州就地提訊以省拖累李標亦即解往備質俟檄飭後咨覆冰案

復桂鄭亭 光緒六年六月二十三日

黎簡堂抵任尚需時日未審譚方伯何時可以到淮所有漕標一切事宜務祈左右與之熟商逐漸振頓文質帥仰荷 朝廷飾終之典已極崇隆此後如果地方紳民以其舊德難忘呈請建立專祠尚可據情入告至于 賜謚易名則係出自 特恩非臣下所敢擅請也導淮入海之議弟初以關繫 國計民生極重決計行之昨經程敬翁開示兩摺縷列多條乃有十年之

約令人閱之生畏蓋恐不能卒業徒耗鉅款也然不早爲之所將來終有橫決之虞執事何以策之

復裕壽山 光緒六年六月二十三日

昨日馳商吳健帥先以前刑部尚書鄭小山前閣學周荇農現任湖北鹽道程春藻及潘偉如中丞應　詔以視保送尋常醫生較爲穩妥不圖竟與台指相符弟似不必會奏致嫌扶同僅可各舉所知正見不謀而合弟擬單銜繕疏入　告請　旨分別施行大約日內可以拜發仍聲明另訪有官紳數人尚須查驗得實方可資送入都鄭潘程三處則專函勸其速駕否亦俶裝以待　朝命周閣學住在京師固可一呼立至也是否有當

統候尊裁

復李質堂軍門 光緒六年六月二十五日

蚊船四號已交機器局次第估脩一俟竣工即如台指檄委王鎮軍統帶所需薪水經費百二十兩並不爲多均可照辦唯練童一節暫作緩圖且待防務稍稍清釐再行熟議貴營務處文案司事雜役等項在所必需弟前在吳淞口暢領鴻談似以調操外省輪船爲無益且查安徽一號每次往返用煤價值八百餘金其餘自可想見通盤籌畫此項應否節刪姑候彭宮保與李與吾會同閱看後商之

復吳筱軒 光緒六年六月二十五日

今日衙參當將此節面諭梁檀浦洪琴西及各司道均無異詞唯趙子芳因操未來聽其自爲議論而已聞唐俊翁日內來甯計必先就尊處商酌想亦所見相同唯洪琴西擬請貴部於江浦先撥兩營於烏龍山沙洲圩祇先撥一營前往江陰北岸換守操演礮臺仍留兩營於烏龍山沙洲圩照舊駐防以免紛紛調撥塡紮更爲鎭靜且因合字營章統領離營日久所部尙須振頓礙難遽爲移動也鄙見亦以爲然如下游防務喫緊則大軍之在烏龍山等處者移往江陰尙與江浦各營遠近相等或俟事局稍定卽以他營更替亦可尙祈酌裁

復彭雪琴　光緒六年六月二十八日

承示試驗江陰等處礮位竟有放不出聲者尚安望其臨敵命中此其病似在藥與引火該弁勇等亦太視爲兒戲矣至於洋腔口號虛文甚多且屬無謂厭人聽覩弟前於江西廣東各營曾囑其改爲華語並囑其以次改金鼓號令更爲齊一無柰牢不可破茲奉台指容卽商之各將領務將洋腔口號刪繁就簡崇實黜浮以期有濟調防之事本出趙子芳觀察彼於大庭廣衆之中直斥合字營勇爲不可靠且謂不諳習水雷等件弟甫經抵任情形生疏彼職在籌防故令與吳唐兩統領再行商酌昨吳筱軒來省請仍照原議辦理且縷列各款弟深韙之想唐俊侯亦無異說自可不必紛更游擊之師臨時另爲籌辦亦復

何難唯有人密告合字營勇數不滿七成易代統大不得力是否計在排擠冀奪其柄固不可知第弟既有所聞不敢不認眞查詢公事公言已囑營務處洪道先爲傳諭並由敝署寄信令在焦山之陶管帶來省尙有別件面商因賤軀感冒尙須一二日方可見客也合字營爲湘軍之碩果且係曾文正於督江時續行創立該營若不爲湘軍爭氣則似有意掃文正顏面亦太不成材料矣弟業經檄催章作堂鎭軍來營計其必有一番大振作也

致裕壽山　光緒六年七月初二日

前過轄疆聞廬州黃守能名深以爲喜現有謂該守性情輕躁

好動生事者細察其故大概爲脩志書及文武衙署勸捐經費之處夫興廢舉墜本地方官職守所應爲然亦視其時勢如何不妨逐漸辦理倘遇地方物力彫敝或官民情意未孚而汲汲於此即使事屬因公並絲毫核實亦以其身爲叢怨之府矣又聞合肥縣有按糧派捐以資工作之議亦黃守暗中主持此則斷不可行弟前承乏章門曾有此失隨經自行奏停不敢護過江南又經曾文正奏禁糧捐有案何可開端即江蘇現在按糧派錢買備積穀爲地方賑荒起見鄙意猶以爲難矧屬官吏衙署並非迫不可緩之工程乎明公釐懷民瘼整飭官方於此等事宜應行應止自已斟酌妥善決不任該府縣任性妄爲此等

浮言未可盡信唯弟既有所聞不敢不瀆清聽倘惟俯賜察奪爲禱

復翁叔平　光緒六年七月初六日

江海籌防事宜業經瀝疏具覆大概以知彼我之短長審利害之輕重爲此題正義角勝大洋不如扼守險要此彼我短長之說也江蘇爲上游五省門戶東南大局所繫且是天下餉源不可不以全力爭之浙閩廣東究係偏隅應由該各省自爲圉圉之計此利害輕重之說也而況現在綆短不能汲深鞭長不能及遠兩層實屬一意未知卓見以爲何如此就時地而言以鄙見揣之俄若有事中國恐不在沿海而在東三省蓋南北洋防

務粗有規模彼未必能操勝算且爲各國通商口岸亦不免有投鼠之忌若東三省壤地與之毗連易進易退可眾可寡而水陸均無嚴備彼亦何事舍易就難弟屢次疏陳昨奉　密寄祇以山海關爲近畿可慮而於東三省一若有恃無恐　廟謨宏遠誠非管蠡所能窺測也　廷旨以津沽一路責成合肥該處經營多年猛將精兵似屬尚有餘力如令潘勤軒酌抽銳卒五千人分守山海關與津沽相爲掎角而令曾沅甫以劉郭諸軍進紮黑龍江並令帶礮隊兩三營以衝前敵庶幾可以一戰倘恃定銘兩公爲長城之寄而以該處馬步欲與俄人爭鋒竊恐一敗塗地不可復振　龍興重地棄之强鄰此後何以爲國耶

讀五月十九　上諭我已委曲求全不圖仍不滿於英使而法使亦從而反脣第不審俄廷之意若何劼侯有專對之才或可折衝樽俎聞俄亦有遣使來華之說似尚可設法轉圜譯署諸公宜擇一善於詞令者以待之若照往常由各堂隨便問荅或於剛柔操縱未能一意相生時會所趨大有春秋時風氣興戎結好輒憑一言此亦不可不講也

再查浙閩廣東濱海均屬有險可守唯臺灣片壤孤懸巨浸之中亟宜妥爲措置以江蘇而論吳淞口之黃浦江自可防備以衛蘇松至長江口太寬非李提台數船所能扼截又非吳提台礮臺所可兼顧第現與彭宮保及各將領熟商唯有力據江陰

與焦山兩重門戶並修理圖山關舊礮臺聯絡上下游務以此三處爲長江鎖鑰東南大局似可無虞仍於江陰南北兩岸各駐重兵兼爲蘇松常太通泰淮揚聲援以顧陸路一俟部署既定再擬另募游弈之師以備各處緩急倘敵人盡銳以攻畿輔則南中自當抽撥大支勁旅鼓行而前第不能及東三省耳

復彭雪琴 光緒六年七月初九日

查前書祇囑籌備二萬金專爲購船之用並未令其即行撥解故弟覆信中謂不難有成數洪琴西前來請示應分幾批交給何處弟亦謂其誤會台指茲承來示舍船用排誠屬便宜鄙意以爲船排似應兼用排則先行購辦船則臨時搜羅至於何處

用船何處用排不可不預爲察度已飭營務處籌防局謹遵尊諭於棉花堤孫道所管排木處急爲收買多多益善總以長大爲要並多備極粗竹纜以便維繫又有謂此項木排仍應雇用做排商民料理以資熟手者卓見以爲然否尊處墊用之二千金應由司道解歸還款以期畫一非分彼此也此後如有需用之項並請飭來司局支領

復李質堂 光緒六年七月初十日

承示次第測量外海內洋繪圖貼說直如聚米畫沙不啻列眉指掌再三尋繹欽佩良殷船隻少而江面寬舍此亦別無辦法也唯白茅沙距吳淞口幾遠倘敵船鼓輪直上或從十滚逕犯

長江而我由吳淞口駛往白茅沙邀擊是否不虞落後雖該處暗伏水雷繩索究未審能否得力則兵輪之疾徐實爲防務利鈍所繫蛟船尤笨是否先泊小夾以待抑俟敵船上竄之時而後移行向前不虞遲滯又敵人如分兩支以一支攻吳淞口礮臺牽綴大軍兵輪使不敢動另以一支直犯長江我將何以禦之軍情瞬息千變籌畫不可不周此亦聖人臨事而懼好謀而成之意同舟共濟非敢故設難詞所需水雷請就近催李勉林趕緊製造並請派定弁兵操練吳唐兩營中當有熟手可以請來教習礮臺須用沙包等項擁護早經通飭預備矣來指擬在顧家鎮王家灣及劉河老鎮羅店鎮兩路各駐陸勇二千人應

請會商吳健帥酌量部署此間僅抽出吳筱軒一軍爲游弈之師而健帥書來欲令分屯北岸沿江此外唐俊侯一軍派守江陰兩岸章作堂各營派守焦山象山都天廟祇餘朱統領新兵數營督標親兵兩營營務處護軍一營不得不留於江甯省城爲彈壓地方防禦土匪之用尚有彭宮保新修之圖山關礮臺及烏龍山沙洲壩原修之礮臺無人可以派守故不能兼顧吳淞一帶健帥來函謂三鎮各有練兵合之各路營勇其力尚厚也至江陰以上節節修立礮臺在各前任李雨亭沈幼丹諸公蓋以此間爲上游各省門戶東南大局所繫不專爲江蘇一省是以重關設險不厭周詳已成之局不得不並籌兼顧耳

復劉蔭渠 光緒六年七月十二日

客歲瀝疏乞休實已熟思審處明知難於邀允然無此一奏終覺五夜不安非唯無以慰親心亦無以塞物望昔有書生叩韓魏公之馬斥其蔽塞賢路而不求退魏公喻之曰非不求退未蒙見許也鄙意亦冀藉此解嘲不意 天恩高厚於賞假調缺後兩次別降 諭旨慰勉再三似坤一故爲此舉以邀 眷顧近於令威所爲愧懼之私未敢形諸筆舌歸家住四十日徒益傷感隨由兩湖三江航海北上抵津沽會英使奉其國主之命爲中俄解紛坤一不得不從合肥之後馳至京邸身冒不韙明知爲清議所不容全中堂及翁叔平徐蔭軒朱茗生徐小芸許星叔王益吾諸君子皆以俄衅不可開故五

月十四會議越二日即上也亦聖懷所不樂而以時局安危所係不敢不委曲求全欽奉五月十九綸音竊以爲衅端可弭矣乃坤一歸抵江甯不數日即接沈中堂與合肥來函謂仍不滿於英法之意現在曾劼剛已經由法赴俄望其折衝樽俎鄙意初慮朝廷固執不回則不唯有礙俄主顏面蓋恐拂英法兩國主之意開罪三大國其何以支及奉五月十九諭旨予以通融在我已無失禮而外洋不諳中國政體即於諭旨文義亦未盡悉故有不足之詞中國當事正宜與之辨論使之釋然乃竟有附和其說以歸怨於上者是誠何心並聞俄有再遣使臣來華之說或尚可以就中轉圜萬不得已而出於戰竊以爲南北洋防務粗有規模尚可勉强支拄近有朝旨以曾沅帥督辦山海關軍事則畿輔亦不爲無備俄以船載兵來擾海疆究竟爲數有限且南洋北洋均

有各國通商埠頭俄亦有所顧忌即使得我一二城鎮彼又何能久據唯東北陸路與之接壤東三省尤其垂涎彼如入犯必先從遼東用兵其南北洋則以兵輪牽制或嗾日本與我爲難坤一屢次疏陳並於　兩宮太后及恭邸與各政府前痛切力陳請調猛將勁軍堵守黑龍江一帶而始終不甚措意似以銘定諸公爲長城該處索倫兵與俄爭鋒其勝負可以預決本日拙疏批回月月留中欽奉　諭旨令鮑超招勇萬人赴直大概爲東三省也　龍興重地萬一棄之强鄰致與北都有偪處之患將何以立國耶尤可慮者　慈禧憂勞成病日久未痊坤一於五月十九日請　訓　慈禧扶病御座並未垂簾得以仰瞻　聖容極爲瘦黑蒙　諭時事艱難

今上年幼全在內外大臣多盡心力至再至三坤一跪聆之餘目光所及　兩宮似有以手彈淚情狀雖經各省保送知醫之人未卜果否應手而愈但願俄事速了則　聖躬當可望徐瘳矣合肥平日盡天下之財力此時僅以津沽一路責之大屬便宜昨復單銜奏請定購鐵甲船四號業經　允行縱使可靠其到華在四五年後緩不濟急而東南鉅款悉數搜羅以擲外洋籌防彌形束手爲之柰何前此合肥購買蚊子輪船多號糜費近二百萬尚欲閩粵續辦當經坤一會同裕澤帥奏駁　朝廷深以爲然而仍不免遷就此次道出天津與合肥議論鐵甲船不合似此情狀南北洋何能和衷卽專就南洋而言浙閩廣東

本難兼顧自可不必與聞聽其各自爲計至兩湖三江五省同此長江一線亟應協力共固藩籬當此度支拮据之時不惟不能得其佽助其所需洋槍等項轉欲取給於江蘇而於海口江面如何設防竟無一語問及者甚至此間督撫提鎭以及長江欽差亦各意見不同深恐貽誤大局亦祇盡其心力所能爲而已左相書來謂海戰斷不可恃鐵甲船徒滋糜費誠至當不易之論而譚文卿中丞來函則言左相亟欲收復伊犂以竟全功不顧東北兩路亦非公忠體國之道也東南船政局及各機器局竟有積重難反之勢非旦夕所可振頓黎召民亦徒託空言以今日內外人才觀之求其幹濟時艱確有把握者殊不多得

翁叔平爲京朝官首屈一指　兩宮亦深知之先生久羈滇南實是　兩宮倚重此次坤一偶與政府及翁叔平論及總以邊遠緊要一時瓜代難於得人務望暫爲耐煩切勿以乞身爲請承示時守自當留意昨日由蘇來謁實是明白穩練之員張壽荃淸正不失爲我輩讀書人然近來亦漸有老態楊雲階得署陸提此後當無改圖此君居心爲人已得大概前函未免譽之太過張丹叔則已調補潮州朝貴中有爲推轂者微嫌其急於自見耳又翁頗形衰弱老年手足出處異途眞是無可如何之事祇合各放寬懷肩吾行識日有進益可見爲學不專在於讀書也承惠天生磺謹照方服之正恐有負厚意

復李若農 光緒六年七月十四日

關廠應免採買米糧稅釐業經飛檄飭遵矣膏釐如不能停即請啟告院司扉飭印委各員約束書役毋得藉端滋擾弟非惜去後之名起見實悔留此虐政以毒吾民也海防以扼虎門爲第一要義未甯沙角等處礮臺曾否修成浙閩均屬有險可恃自日本講解以來經營已有數載且船政局同在一省何以防務尚無成規若且因循當事實難辭責尤足異者黎召民來書謂該局原雇洋匠因守師說不能改造現今合用之船然則何以歷任船政大臣不一講求利弊此間兼充南洋海防大臣徒擁虛名海防非通商之比通商平日有條約可守臨事可從容

會商海防則各省形勢不同臨事瞬息千變在在需先事預籌弟已據實陳明請飭閩浙廣東各爲固圉之計此間但能扼守長江口以固東南門戶使上五省晏然大局可期安穩似已足以塞責此中委曲早在　聖明洞鑒之中卽如北洋祇以津沽一路責成合肥近如山海關尚另調沅帥督辦況南洋如此遼闊　朝廷何至苛求第弟膽虛不敢不預爲策及此次中俄之事實由當軸辦理乖方李蘭生之言未爲過刻弟抵津沽會英法兩使各以其國主之命出而調停當與合肥極力贊成冀弭目前之禍五月十九　諭旨頗爲轉圜當時法使深以爲然英使亦不聞有異議及弟抵江南後遞接合肥及沈中堂書乃謂

英法大不滿意然則必悉如所請而後可殊於政體有妨劼侯前月底使俄聞俄廷亦有遣使來華之說萬一舍玉帛而用兵我勝負固難逆睹惟我內外未能一氣　上下亦未交孚言官從而鼓舌搖脣動輒爲其所制幾有南宋前明末年習氣是則大可憂者以鄙見論之京朝官學識並茂才行兼優無有逾於翁叔平然不用之於軍機則亦無由展布弟前與左右論及此公尊意似不以幹濟之才許之此次在都與叔平論執事其意亦謂宜加以歷練兩公各就六七年前以爲月旦耳而非所論於今日之造詣也承示譚序初可爲劉仲良之流亞張午橋亦足以備諮詢謹當留意溫廕園調往吉林必難措手弟已代陳

之於合肥及政府諸公或可邀免第黑龍江不可無輪船尚須別籌方略

復俊星東 光緒六年七月十五日

再弟初 覲見時 太后諄諄以執事及裕澤帥爲問恭邸與沈經生中堂尤於左右性情才識極力推求時事需人大用在即務望努力自愛永矢清勤以酬 高厚此間續購馬梯尼槍五千枝而分屬之上海道劉芝田及粵省機器局紳溫瓞園原爲考核價值二千枝所需不過四萬以內並可配買丸彈尤好在陸續應付務求尊處擔承是所切禱此外按結扣解之款爲數尚多並新設法接濟先儘南洋蓋以海防經費先經沈文肅

推讓北洋及至提回其勢已成弩末又不料中俄事變猝發以致臨渴掘泉倘不仰仗鼎力籌撥大批此間益形束手江蘇門戶既失則上游各省亦危東南大局不支卽天下餉源皆絀矣

復彭雪琴 光緒六年七月十六日

各礮既經分別安好且生鐵礮又爲尊處留用於圖山關彼此一致自可無事更張劉高山昨日呈來式樣經弟面與考求所說未始無理第巨木鐵練均不易辦據稱松木仍不如杉木之有浮性且此攔簰既經做就各節鑽孔太多便不能改作別用亦不能退還商人業已商之營務處洪琴西於下關購四尺圍杉木數根先作一小架於該處河中用小輪船抵撞且看果否

得力等語並飭其送來尊處驗看非敢推諉以期公同斟酌底於妥善也前過天津時與合肥相國談及鐵甲船一項不敢涉於附和合肥卽言南洋如有異議北洋亦必獨力擔承不數日鈔咨奏稿初擬辦兩號比改增四號當奉　俞旨允辦三號其餘一號請提用鹽商捐輸百萬兩亦卽交部覆准外閒誰復異詞況船政黎召民方贊爲絕大手筆卽何小宋亦謂臺防斷不可少此物也購買此項鐵甲船本出沈文肅與合肥之意弟在都時政府諸公尙不謂然究不敢一語駁飭且從而推波助瀾現在京朝官來書莫不以此數百萬擲之外洋爲可惜且謂無以救然眉之急指摘紛紛然亦無有形諸奏牘者

再今晨欽承　寄諭一道想尊處亦經奉到部意以爲節從仍宜駐紮焦山方爲穩妥蓋東南以江蘇爲門戶而以焦山爲緊要關鍵且距江陰不遠可爲後勁即可爲中權而水陸均是湘人呼應更爲靈便何事爭前百數十里耶俄在上海購買火藥自是常情第未知有確數已囑芝田觀察速爲查明酌辦至與日本聯絡固我之好即是伐敵之交該國駐京使臣前此與弟晤談屢以中日脣齒相依爲言鷸蚌相持爲戒雖難必其果否由中而理勢實是如此弟昨覆何星使函亦勸迎其機而導之知關廑懷謹以奉佈

復唐俊侯軍門　光緒六年七月十六日

江陰實爲長江第一重門戶弟於日前貽書健帥詳陳利害意在撥回蛟船爲大軍指臂之助旋接覆函不以爲然謂海防總須悉力扼吳淞口與長江口云云此時尚未臨敵誰敢訟言該處不能守且不必守者商之於彭雪帥亦謂不可與之力爭然則江陰一隘所有水陸布置全仗鼎力支持大概水雷木排均不可少即請尊處分途製備上海自易得外洋之信有時傳聞亦覺難憑姑擴聽覩而已以鄙意擬之中俄和戰尚無定局第我因循積習不可不趁此時振頓爲未雨綢繆卓見以爲何如

致高杏村　光緒六年七月十六日

十六馳覆一函計尚未達青覽嗣准捷帥咨鈔胡筱蘧奏請疏

浚東西兩河所需經費聲說同治五年經江撫奏准每地丁一兩加銀四錢可以動用等語祇言地丁之四錢而不及漕折之六錢似欲借此微發其端以便將來追論加賦之罪查此項章程本係曾文正沈文肅所定後來不過援案申明迨經部議改爲折收錢文則並無加銀四錢名目矣兩層關係甚大如江省業經具覆想先生已分別縷陳至每年除蠲緩民欠外能收若干能否作爲浚河之用成算在胸無待弟之喋喋也

復李質堂 光緒六年七月二十一日

核覆各節仰見全盤在握勝算獨操即請尊處預爲部署不必紛更如將來情形不同自可臨時相機商辦不能膠柱刻舟也

唯查來函中有如專力於吳淞口及江陰兩處亦足拒其內犯尤見智慮周密鄙意擬以此爲次策萬一崇寶沙與白茅小夾等處不能遏其上竄則黃浦江固足扼截以衛蘇松卽江陰兩岸砲臺屹然亦足迎頭擊之以扞上游各省此外有無別項調度務祈指教其水陸兵勇如何布置並望左右與吳健帥就近酌量

復吳子健　光緒六年七月二十一日

此間海防自以併力守吳淞口以屏蔽長江爲第一上策其次則莫如一扼黃浦江以衛蘇常各郡一扼江陰兩岸及焦山等處以扞上游各省就現在情形而論李質堂軍門水師扼黃浦

江則尚有餘責以屏蔽長江則似不足以蚊船四號儘數益之者蓋分則彼此不能得力合則尚成一隊或可希冀萬一以邀擊於白茅等處倘謂前者可靠後者無虞即詢之李質堂亦斷難自信爲今之計黃浦江固應極意綢繆即江陰一帶亦當嚴行部署該處水路既無輪船全恃陸勇與礮臺相爲掎角初擬以唐俊侯全軍駐南岸吳筱軒全軍駐北岸即各選輕銳二千人以爲下游接應嗣唐俊侯請以江陰兩岸礮臺全歸該營而以吳筱軒所部專爲游弈之師筱軒亦無異詞茲承來指尚須與唐吳兩君酌量或仍臨時由吳筱軒分撥兩營前來黃浦江彼此亦足聯絡弟此次檄委程從周接署壽州鎮囑其於抵任

後預於該處募槍手二三千人以備緩急亦足以供驅策即就地增募數營薪糧由蘇甯兩處挹注亦無不可也樊營應否即行裁撤抑尚姑待該營撤後是否由尊處另招尚祈酌示此外各營如何調度亦煩清神就近與李質堂隨時商辦爲禱

復彭雪琴 光緒六年七月二十四日

今日續奉密翰仰見關愛逾恆曷勝感悚此輩伎倆誠難保其必無查問雖無端倪防範務宜周密業經牌示文武官廳指明此次弊端嚴行飭禁倘再不知自愛一經察出受者固應重究予者亦應揭參謹錄呈覽至弟有時不肯見客之故非僅因病而或以病推也抵任之後防務日緊各處函牘紛馳不能假手

朋友且自在粵卸篆半年之內公私信件積壓尤多亦不能不亟爲清理計此四五十日中宵昕並未稍息外閒自不能知又履新之始嘗試甚多或單見而面求差遣或請閒而親遞條陳一則無以給所求一則覺其無可採而紛至雜投不勝其擾祇合謝而遣之如有要事面陳何嘗揮之門外卽係照章應遞履歷各員弁亦已分爲數輪一律見完矣此後若是前項陋習仍屬無暇與之歪纏也

再因門包查出尚有茶敬名色亦於諭單內一併指出禁革不以爲諱唯奉來示中有官親字樣如於諭單內言及殊覺不雅且亦自信無此第於先生長者之前則不敢不陳明也弟官親

內祇有一子一姪均係年幼讀書從不輕出一步唯二舍弟則因弟北上時令其來署照料者二舍弟於名利兩字頗能脫然先經張月帥得之訪聞專摺奏保道員且與蔭帥諸公多番勸駕而二舍弟婉詞謝之始終無出山之志及隨任兩廣力勸弟以海關餘貲二十餘萬兩盡數奏請歸公謂毋以毒後人弟因其言痛切遂決計爲之伊於到手鉅款尚不絲毫染指何至於此閒句合下人索取門包所獲有幾想左右自能諒之又來示中有弟前在江西巡閱所帶戈什將都昌縣令押在弟舟艙內之事似屬傳聞之訛前在江西巡閱時曾有一次由饒溯流赴信因換船隻未全家人王昆喝令戈什將鄱陽縣辦差家人扣

留差官船內尊聽當即此是也

致彭雪琴 光緒六年七月二十八日

查此閒兵輪除李質堂所部五號及捕盜局兩號外尚有由閩撥來之靖遠與登瀛洲兩號向歸籌防局調遣仍每次赴吳淞口合操擬以靖遠一號派赴尊處聽候指揮遲速唯命唯李筱帥書來以鮑春霆大隊北上限期甚嚴而招商局輪船又須先行載送劉郭兩軍誠恐不敷周轉意欲江南另撥輪船幫同招商局輪船載送鮑勇亦祇合以靖遠登瀛洲兩號應之好在尊處目前並不須用也吳朝傑書來以圖山關新築明礮臺需用礮位亟須籌撥等語查此閒續購外洋礮位十尊大約冬臘月

方到上海製造局所造礮位約有四尊年底可成此外別無可以籌撥而烏龍山等處此次移缺二礮位亦須取資於此十四尊中酌量撥補未知圖山關兩岸其修明礮臺若干需礮若干位除留用焦山等處替出之生鐵礮及選用從前舊礮外尚須礮位若干即請飭查示知至此次修築圖山關兩岸礮臺經費並請飭吳朝傑隨時赴此開司局支取前示焦山等處礮臺所用金陵機器撥發之洋火不能得力已經該營自往上海置辦等因當經密飭營務處洪琴西前往查驗即囑令精加製造以免貽誤茲據洪琴西覆稱該機器局存有梅筱巖中丞移交造成洋火實不見佳焦山礮臺所用定係此種並非現今所造已

飭該局月行撥給現造之洋火以期合用並囑以後加意監製云云卽祈轉飭該礮臺弁勇前往機器局請領合用之洋火不必自往上海製辦又聞沿江各礮臺不甚堅牢天蓋木料多生白蟻閒已朽蠹而礮位亦有大小高低安置不如法者隨經函囑各營自往查看旋據合營易代統查覆各節如生蟻之處無多已經掃除淨盡礮位亦經分別撥換計已近達淸聽頃據吳筱軒面稱前往江陰小住三日會同唐俊侯勘驗南北兩岸礮臺並無現起白蟻之處將來亦易防範天蓋木料萬一日久蠹生並易抽換各臺礮位安置尙屬如法唯有臺大礮小者不能歸過於守臺安礮之人祇合俟有合用礮位購回時再行更換

等語弟以此時尚未經敵所有得力與否不過舉其大概該江陰礮臺淮軍築之淮軍守之吳唐本是一體彼此利害相關將來是其責成非他人所能旁貸今兩君既出硬語自信無虞似可不必再行委勘徒著吹求之迹倘委楚人前去益開門戶之嫌吳唐原是合肥宿將且爲李雨亭沈文肅諸公信任之員不能不稍留顏面況兩君現在此閒無能爲自脫之計何必過於操切耶

致高杏村　光緒六年七月二十九日

本年西岸鹽務極爲減色截至前月底止比較上屆已短銷一萬餘引公私所損甚多倘江河日下各處接濟不敷關係時局

殊非淺鮮且積疲之後將來振頓益難此間論者因現在銷數轉不如前頗歸咎於沈文肅之撤張西園爲過委屈也其論張子衡或謂其委頓牀榻不能視事一切用舍皆寄耳目於左右近習而於委員之賢否辦事之勤惰以及銷鹽之多寡無不隔膜雖撤換頻仍而弊益滋甚或又謂其性氣乖張上自院司下及州縣一遇有事莫不意見參差卽各營員亦不肯爲之用以致巡緝不能得力私販日益公行此等悠悠之談原無足信顧銷引如此疲滯亦屬過有所歸先生眷念鄙人顧全時事於張子衡本係舊識尙可進言務求左右察核實在情形婉切規勸於地方官則認眞聯絡於鹽務人員則極力推求庶幾弊絕風

清下半年尚可補救於萬一倘實難望起色亦祈密爲示知弟當另選勤幹之員前來接辦

復李筱泉 光緒六年七月二十九日

兵輪協運鮑軍北上彭宮保覆書尚無異說惟傳詢該輪船管駕官據稱兵輪與商輪不同船中除存放礮藥丸等項及所配兵丁外不能裝載多人且該輪船如走外大洋尚有亟須修理之處未知能如期應命否弟復與司局熟商以該兵輪載人既不能多每次開銷較商輪加倍似不若留之長江以備不虞而固五省門戶此間議者並謂鮑軍萬數千人如由輪船載送必須往返數次且在劉郭兩軍之後到防尤覺需時而糜費更甚

不若改從陸路既可即時上道又可結隊成行屆計程期比之海運爲速而新集之兵藉可以整部伍而練步伐如得尊處就近商之春霆軍門專摺陳明仰邀　俞旨或挈敝銜會奏亦以附驥爲榮也統希裁酌示覆爲禱

復劉彝庭　光緒六年八月初一日

月杪又誦來函諄諄以此事爲言不敢不先陳梗概坤一接篆未久即據湘商德元良等數十人公呈稱現在新商援照辰岸增引敵川圖占衡寶永三府屬以致人情觀望銷路益疲等情當經批飭該商等自行設法疏銷毋以浮言藉口昨復據湖南鹽道及督銷局會稟請將湘商公鹽三票免收各款經費以便

減價敵私先運澧州次及衡永寶等處亦經嚴行批駮各在案查湘岸銷鹽近年漸有起色各處賴以接濟不得不極力保持萬一更改章程而收數反不如舊所關極鉅咎將誰歸且現有統捐一百萬金恐致借詞推諉兼以外閒多方嘗試實屬防不勝防坤一甫經履新未敢輕舉妄動卽明知有通同把持之弊亦不得不暫爲姑容且俟熟習情形眞知灼見而後徐議變法也並聞衡永寶三府屬中約有數千無業之徒專以販賣粵鹽爲恆產茲若增銷淮引無論鹽包如何辦法如何而此數千年力强壯之人已失生計更恐有不測之禍迨至滋生事端爲鹽政者何能委之於商人此尤不可不愼重者本年經吳健帥奏

免按年票報即是恤商裕餉之意曾文正在任時遞次批飭不准於衡永寶設分銷局所慮尤爲深遠想高明亦不相非矣

復彭雪琴 光緒六年八月初三日

前月二十七祇奉還章並摺稿一件當與陳幼蓮再行細酌隨經繕正於本月朔日發遞茲將原稿送上即請察收備案此等舉筆微勞何辱齒芬乃蒙惠許繪贈梅幅敝幕聞之極爲欣盼謂百萬金錢不足易此拱璧也王觀察與陶軍門請於都天廟礮臺兩頭各築明臺一座此事因弟前此北上道出焦山履勘該各處礮臺曾聞陶軍門有此議論及抵任後與王觀察偶爾譚及非弟意欲舉辦也現因都天廟前沙壅水淺輪船已不能

逕行上駛是以將焦山左邊之礮移至右邊明臺然則都天廟明臺似可不必添築已經批飭令其稟請尊處核示行止唯命外洋來信俄王已飭各兵船停泊新嘉坡似在弭兵夷情狡詐異常舉動殊爲莫測上海來信又謂俄使於日前抵滬旋赴東洋擬由長崎帶領兵船前往津沽等語使臣爲聯兩國之好當執玉帛相見何事興戎其爲計圖挾制可知合肥相國言目今大患不患在外夷亦不患在內亂而在　朝廷無人主張此則切中時病也想我先生同抱殷憂矣

復唐俊侯　光緒六年八月初四日

司局議論有謂既經用草和泥堆積礮臺之外已足禦敵丸彈

毋庸再用沙袋沙包亦無安放之地或謂二者亦宜兼用第可就近取沙毋庸遠赴甯波往返糜費即使粗細不同而用以裝袋裝包與用以築臺亦異云云弟以辦理江防不能惜此小費如果近地有沙可取亦不必勞民傷財尚祈查明酌辦現在中俄和戰尚無定局或先籌辦草泥一事用銀若干不論多少總應照章開報領價歸款其沙袋沙包且俟察看情形另行斟酌麻袋蒲包自可兼用江北因有鹽務販賣蒲包甚夥尚需之急切似尚易於採買或預爲照料則更妙矣統祈裁奪爲荷

致全中堂 光緒六年八月十二日

江海籌防亦已分途部署第尚未臨敵未審果否可靠耳前經

兩次疏請於東三省預爲綢繆奉　旨留中旋有鮑提督招勇萬人航海赴直之　命以固邊畿門戶卽可以應援黑龍江等處唯現在俄信日迫而鮑軍尙未啟行卽曾沅帥馳抵山海關而劉郭之勇殊虞力薄安能望其兼顧所賴銘定諸公先有布置支拄數旬以待南軍之援則得矣晚生以客軍在東三省祇可應目前之急而非久遠良圖顧欲訓練該處土著之兵非熟習情形之旗員不可昨復密薦江甯副都統富陞如果爲地擇人量爲位置使之整飭索倫馬步各隊必有成效三年之後屹然長城矣未卜　朝廷以爲然否聞　中旨召湘陰將以政府畀之此老性情太急似於樞機之地未宜且齒近七旬亦恐以

朝儀爲苦晚生管見如翁叔平學養深邃秉性公忠其持身接物直諒而出以和平嚴正而將以容恕早邀中堂賞識此次在都門因論俄事屢與長談竊嘆此公深達古今之變曲悉中外之情其見事之明斷事之決實爲時賢所不能及如令平章軍國必能康濟時艱贊襄　盛治全才難得亦須及其年力用之伏望中堂於入對時亟爲薦揚必蒙　聽納此亦以人事君之義而晚生不足語此且以內結奧援爲嫌也

復何小宋　光緒六年八月十四日

細繹尊指似以弟與健帥未能遵命遣將撥兵頗歉於懷且引同治末年唐軍援臺故事謂其不如前人之顧大局弟復何辭

第今昔情形不同有不能不陳之左右者請垂察焉查前次日本兵臨臺灣臺地頗危而江南則晏然無事以日本之力亦決不能出奇乘間再犯蘇門江南既無後顧之虞自無不救臺灣之理今之俄患則江防重於臺防來示慮俄結日本擾臺安知不結日本擾江又安知俄以日本擾臺不自以銳師擾江況日本未必與俄合謀子莪星使來書云云其理固有可信也夫俄非日本可比俄事亦非日本之事可比倘欲窺伺南洋必不舍江趨臺蓋臺係海外片壤而江則爲五省藩籬且爲天下餉源所出俄之眈視固已久矣熟察彼我權衡重輕弟非留兵自衞或如秦人之視越人實爲顧全大局起見也臺自日本兵退以

後接辦開番經營業經數載計亦足以自固其圉卽須增募生力之軍尊處截留釐金關稅似無難於接濟健帥籌度及此弟亦竊以爲然至於吳章兩君尤非弟所維繫兩君均是統領若令單騎赴召無論彼不願行恐亦非公本意如率所部偕來則此閒少一大支勁旅不能不爲之辭如果尊處相需甚殷則作堂鎭軍尙在長沙原籍卽祈逕行奏調弟前所薦數子順德協利輝黎召民賞識之人稱爲儒將請一詢之便知弟非藉以塞責也現在俄事已可轉圜或者不至決裂卽使啟衅東三省實當其衝此閒與轄疆尙可從容部署弟亦何庸亟瀆淸聽唯來書責以和衷共濟若不委曲申明則又近於恝視伏祈始終鑒

原勿以爲逆指文過也

復黎召民光緒六年八月十六日

此間承派兵輪兩號遵即勤加告戒嚴密稽查務期內不侵吞薪糧外不漏釐稅仰副盛懷唯細繹　諭旨似不專指在外兵輪而言所有貴局辦事人員亦須綜核名實京外傳喧船政局乾脩極多極厚或每年數千金少亦數百金雖悠悠之談無足聽信恐亦未必全屬子虛即謂積習相沿左右似應破除情面分別裁汰否則前人之過盡歸後來矣至於一切工費並須通盤籌畫以經費之盈絀爲工程之繁簡而各廠之應存應撤各匠之或去或留胥本乎此倘停工待費而各廠如故各匠如

故每年所收款項除發給薪水外所餘無幾尚復成何事似宜漸爲收束以期工歸實濟費不虛糜如工費可以寬籌亦應先行咨商沿海各省某省須用某船各備價貲統歸貴局辦理庶工費不必另籌更爲得策矣葢各省每遇防務喫緊則爭來索船惟恐不得迨至事過便視爲不急之物而望望然去之且各省近來多有機器局每自行製造修整而貴局轉成虛設甚無謂也至於洋匠必須雇換合時得力之高手且藉以造就華匠俾不至永遠借助外人無負當時設局育才之本指是乂明公所亟宜加意者

復彭雪琴 光緒六年八月十七日

承示沿江各營所需操練礮位子藥已經飭局寬爲撥發並飭多製火箭噴筒應用尊處總須常有輪船聽差方爲妥便業調靖遠前來祈賜收錄緣接筱帥函牘以兵輪裝人無多而每次開銷甚鉅不如專用招商局輪船載送且有俟鮑春霆抵鄂面議可否改從陸路北上之意鮑春霆自行奏請增募十營湊成三十營又另招親兵三營每營六百人未卜能邀　俞旨否合肥相國來書謂鮑軍務須緩來云云似有　後命日內未見警報或者前此電報可靠情形尚鬆然中國籌防正宜及時加勁東三省較南北洋更爲喫重　中旨召富都護入京或可於東三省位置一席第宜查照內地練兵章程優給薪糧槍礮方能

有濟也合勇悉數拔舍前來來諭飭撥一營駐圖山關固屬萬不可少如多一營扼要屯紮以厚其力更爲妙著尙祈斟酌指揮唐俊侯所做攜簰是否卽是劉遊擊式樣抑或別有方略各水師營辦理礮臺礮架以及搬運礮位並預備稻草等項在在需費已飭司局籌解銀五千以後卽煩冰案逕行札提以省周轉想公當以爲然

復彭雪琴 光緒六年八月二十七日

承示圖山關等處需用經費不必解來尊處遵卽飭局照辦唯此項經費旣係局員與吳鎭軍相爲首尾則該局員自不得不格外愼重將來報銷亦不得不查照吳唐各處成案由吳鎭軍

辦理來翰謂歇則用沈船之法活則用結排之法均覺需費太多且江面過寬亦不易辦具徵卓見此間曾經委員測量逐細打算計非多備船排以數百隻聽用不可葢船排入水爲風濤所掀未能動如人意第防江之策除輪船水雷及岸上礮臺外此亦一法台諭謂姑存此意自是老謀而吳朝傑咨局文內云已購備沈船之石又趙小溪來甯云吳朝傑尚在製備橫江木排是否係奉指揮尚祈察酌示知

復王益吾祭酒　光緒六年八月二十九日

承示招商局之事竟無下文亦自有故合肥相國先經會同吳健帥覆奏將該局借用公款一百九十餘萬分爲五年提還以

後歸商局不歸官嗣復單銜奏請將提還公款悉解北洋爲購辦鐵甲船之用則南洋自可不與聞矣弟前與執事談及實欲振頓維持爲中國收回利權非願插手其中將來難於擺脫現在此項公款既准全解北洋則多少遲速自可爲所欲爲將來歸商不歸官漫無鉗制難保奸徒句合外人把持要挾流弊不可勝言　朝廷既無主張祇合聽之而已劼侯於條約尚無成議俄已遣使來華樽俎折衝專賴詞令而剛柔操縱務在合宜想譯署早有勝算

復戴子輝太史　光緒六年九月初一日

機器布局一事現據龔道來見面述情形藉悉一切果能經營

如志克底於成爲東南特開風氣創立初基利柄自操漏巵漸塞有裨時局實足與製造招商等事異曲同工閣下因前次彭道辦理未協廢於半途遂與同人起而任之拔幟重立壁壘一新且各認股本分投集資物望既殊招徠自易凡擁厚貲而識時務者當必聞風傾慕志切觀摩所惜此閒餉絀事繁別無閒款可以另籌稍資布置除由江海關移知南洋各關商湊外若官紳中有殷實解事可以入股襄辦者自無不誘掖獎勸俾得積簣成山以期迅速觀成及時興辦也

致曾沅甫 光緒六年九月初八日

再張壽荃係執事與李中堂所推薦亦弟所引用之人如果劣

迹昭彰自無所用其姑息至於精神才力之不逮無妨先加策勵且觀後效如何即使萬難瓦全亦可待至年終密考以一二語黜之此向來各省於兩司辦法也乃別出新樣明掛彈章實屬難堪之至且張壽荃奉　旨交卸入　覲既經奏留辦理秋審旋予劾參亦屬不情並且前後自相矛盾若在道光年間以前難免　詰問以鄙意揣之其中或有別故張壽荃語言不慎羊城口舌又多保無播弄之事即弟前在嶺外亦有所聞顧悠悠之談不入智者之耳可以此定屬員之賢否耶有無噓植之處是在左右破格鴻施

致吳子健 光緒六年九月十二日

日前貴中軍韓參戎與城守崔參戎來甯傳述尊指擬將武毅各營募足十成自係爲防務喫緊厚集兵力起見唯查該各營係在淮軍糧臺領餉前此撤二留八亦是合肥相國主政茲招補以足原額則此兩成薪糧如仍由淮軍糧臺支發似應先與合肥商量未審能否照允若由尊處另行發餉又嫌事不一律將來辦理報銷亦慮轇轕可否別派將領招募一兩營或將現在所部勇哨擇其才堪重用者飭令添招均可以資指臂武毅營裁勇兩成數年以來已有定局尚無嫌乎單薄也該營老統領劉省三軍門奉　旨進京陛見倘令帶勇設防難免抽調舊部屆時卽爲奏留亦恐不能邀准此亦意中之事尚祈酌裁卽

如吳筱軒奉　旨酌帶親兵前往山東辦理防務議帶六營偕行此間須另募添補尚留水陸六營擬以陸勇五營委曹提督德慶接統在淮揚之水勇一營則歸瓜洲鎮兼帶以便就近照料或仍併歸曹提督統帶亦可今日甫與司局面商尚無定局弟俟吳筱軒啟行後將江南防勇分段駐紮以專責成情形續行具奏請免再行抽調否則竊恐唐俊侯吳瑞生兩軍亦難常爲我有匪獨餉項無從羅掘即將才亦無處搜求如所擬募湘勇以補淮勇之缺者統領尚難得人其明徵也

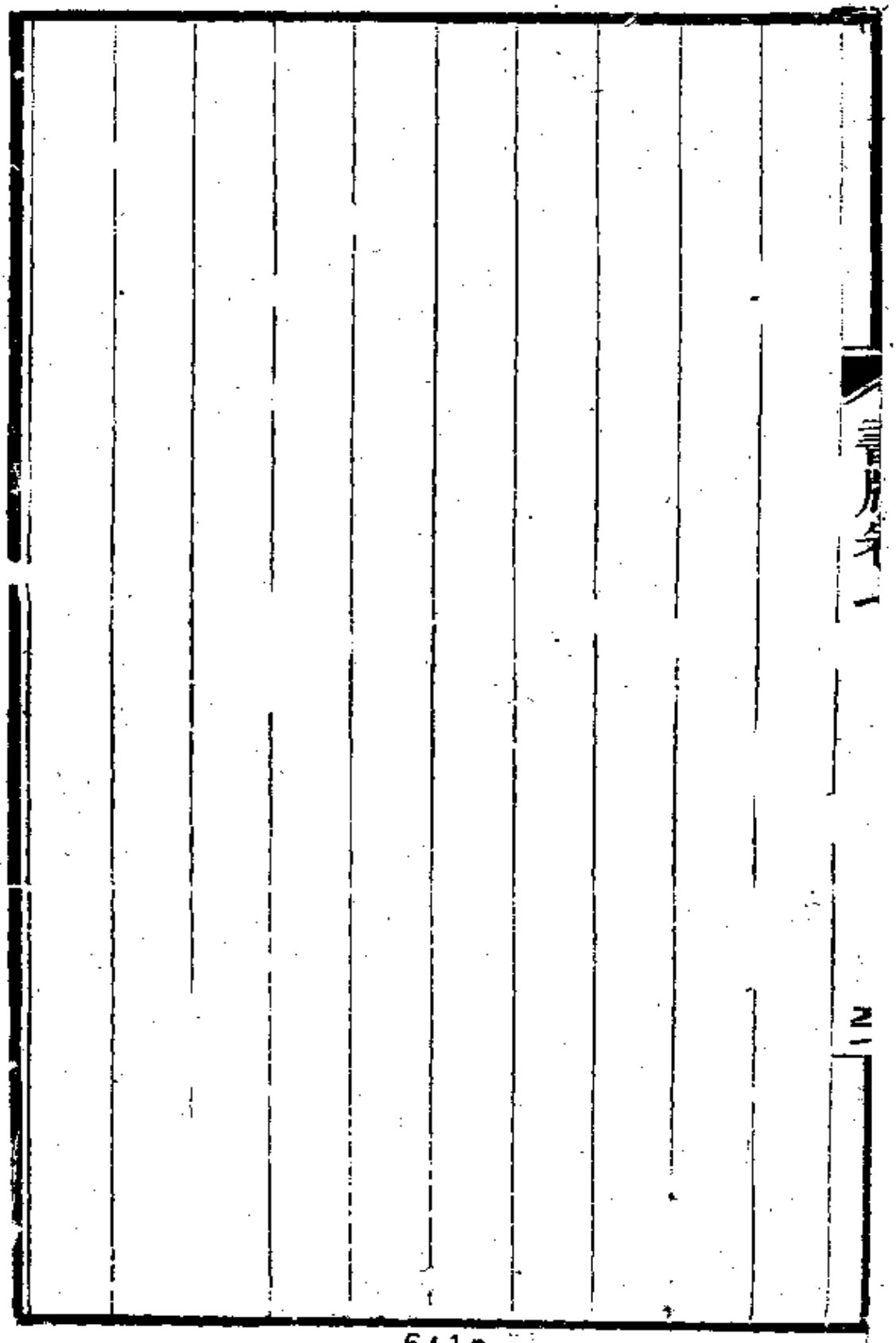

劉忠誠公書牘

卷之八目錄 光緒六年十月起至七年十二月止

復彭雪琴
復彭雪琴
致李少荃
復吳筱軒軍門
復黎簡堂
復彭雪琴
致章作堂吳朝傑
復高杏邨

復彭雪琴

復李果仙太史

復黎簡堂

復彭雪琴

復唐俊侯

致吳子健

復彭雪琴

致李質堂軍門

復俊星東

復席研香

復富桂卿
復郭意城京卿
復吳筱軒軍門
致丁雨生
復黎召民
復彭雪琴
復長樂初
復張振軒裕澤生
致吳子健
致洪琴西都轉

復劉考軒太守

復左中堂

復裕壽山

復賀芷瀾

復李捷峰

復翟子英

復李若農

復李黼堂

復王益吾

致郭筠仙

復黎簡堂
復李勉林
致李仲雲
致洪琴西
復楊琪光觀察
復黎簡堂
復劉蔭渠
復左中堂
復彭雪琴
復黎簡堂

復劉仙
復周鑑
復左中
復彭雪
復裕澤
復黎簡
復謝子
復高杏
復譚文
復郭筠

復郭意城
復李次青
復李勉林
復李若農
復洪琴西
復王益吾
復彭雪琴
復楊次麟觀察
復錢子密
復王益吾

復張延秋太史

復李中堂

復彭雪琴

復薛慰農

復左中堂

復錢子密

復彭雪琴 光緒六年十月十一日

承示新增輪船十號不可稍涉因循擬即分派上海製造局先造兩號福建船政局亦先造兩號即廣東之機器局亦令其於造就蚊船後承辦兩號以期眾擎易舉唯此項輪船是否概以二十丈長或十八丈長爲度船之頭尾總須倣照外洋新式艙平安礮此外有無尚須斟酌之處伏祈酌核示知以昭愼重船則派粵閩分造費則由江楚分攤無事留各省聽差有警來吳淞合隊而操防等事又當另議此係允妥辦法湘省非輪船所能來往應否劃除如湖北江西安徽三省每省應攤經費若干或以船隻論每省應派造船幾號將來養船薪糧等項亦歸該

省支發並祈示及弟當一面與左右聯名函商卽一面會銜
奏請　旨飭遵以免稽遲推諉尊指以爲何如曹德慶是何
封之件弟處尚未了然現在天寒水凍俄船於各海口自屬
便唯東三省與俄毘連江河凝結冰橋車馬來往便利正當
其入寇昨接銘鼎臣來函云已練就馬步精銳萬人分布各
足以待敵未知果否可靠耳

復彭雪琴　光緒六年十月十四日

左相大指謂俄國外强中乾虛聲恫喝中國　朝廷不可懾
疆吏不可恇怯使臣不可遷就以貽將來之患自屬至當不
之論第謂俄船爲英人所扼不能出黑海則太謬不然張香

之揖亦有此論爲外洋所笑乃左相復踵其說耶查從前英人憚俄人之强合從德法等大國與俄人立約不准俄船出黑海及同治九年德法之戰俄人乘機布告各國將此約作爲廢紙俄船隨意出入黑海英人無可如何左相近在西陲何於此節毫無聞見水雷一事沿海沿江各省早經購置並自能製辦而左相猶以爲獨得之奇此兩層恐總署與合肥嗤其爲門外漢也至謂船政局之船可以與俄鏖戰大洋則未免護前要之左相爲國家柱石於此等瑣細無關唯是非虛實所在不可以不辨明先生以爲然否

致李少荃 光緒六年十月十五日

晚生此次會同雪琴宮保查勘沿江礮臺礮堤尚有應行修改之處而暗臺實不如明臺之佳各省競築暗臺即晚生在廣東時亦復依樣葫蘆殊滋糜費以後當知變計也江南之勇之餉實係一孔一釘今因吳筱軒抽帶六營前往山東不得不另行招補薪糧一項無術點金與各司局熟商祇合截留原額聞山東帑藏充裕必能接濟吳軍謹俟欽奉　俞旨而後咨行現在則照常應付晚生疏中於淮軍勇餉鄭重言之者意在　朝廷得知江南情形勇餉祇有此數於淮軍實有長城之靠不致再奉調撥左右自能諒之南洋經費各處報解寥寥早邀洞鑒乃匯兌船政局之二十萬兩俊星東堅拒不承而彭雪帥奏添兵

輪十號之多所需造船養船之費又從何處張羅劼侯謂俄人前倨後恭泰西各國日報亦多謂其不欲開衅敵情叵測殊不可知未審東三省主客各軍有無把握中俄兩大偪處不可輕言戰亦不可專恃和內則發憤自强外則委蛇求濟卽使諸葛復起運籌不過如斯左帥奉　召入都有何嘉謨必須陳之前席而往還萬數千里以未定之新疆付之毅齋論者謂爲非計至裏邊兩次會議仍是築室道謀聞之外人徒滋笑柄執事與高麗使臣筆談各節語語切中肯綮該國君臣必知翻然改圖爲鄰藩策安全卽爲　宗社固封守老臣心血灑地矣此閒地方安靜如恆唯自九月以來久晴不雨民閒望澤維殷江北尤

甚珂鄉亦復相同殊深焦灼耳

復吳筱軒軍門　光緒六年十月十七日

福階中丞在五羊時嘗謂海防無所事事不知海戰誠無把握海防殊難疏虞既有門戶可支藩籬是固安得棄之不守使敵人入我腹地耶福帥於軍務洋務本生是在左右徐與計商自然志同道合弟前致福帥書內即謂大軍仍宜添足十二營以符原在江南之數庶可自成一隊想目前尚未議及也揚州之勇不肯久留足徵執事平日拊循之善亦是貴部將士勇往之忱好在尚有江浦分撥三哨接防隨後鳳字兩營亦到於大局無礙堪慰廑懷

承頒發紀愼齋先於二十日設壇所導淮之議起於曾曾赴清江上游履道及張程兩道覆生之大不敢苟且盛漲並恐黃流南線長堤爲之障蔽難容別無出路終

咎將誰歸是以再四躊躇不敢遽作罷論現經批飭詳加斟酌權衡利害重輕以定行止遲速一面函商健帥從長計較顧始圖終尙祈執事就近督飭該道等熟商妥辦弟非敢稍涉成心以圖沽名示德而不顧勞民傷財爲此無益之舉也此外一切工程以及營務防務全仗鼎力支持弟與各文武一聞移節來吳莫不以手加額先聲所樹衆望攸歸加以偉略謙光自然揮如意時賢舉動往往急於見長識見偶偏弊端輒從此起來教謂認眞兩字尙須從緩實屬閱歷有得之言欽佩無似

復彭雪琴 光緒六年十月二十一日

上游各省與沿海省分不同如遇有警自不能不將輪船同來

吳淞協力防剿如能平日常在吳淞歸隊誠如尊指弟與質堂呼應更靈詎不甚願所慮鄂與西皖不得此項輪船之用於造船養船之費不肯佽助則本省獨力難支質堂於弟初抵任時即有添造兵輪務足二十號之議並謂湘鄂西皖必須固其藩籬庶幾眾擎易舉言之再三弟深韙其說而以甫經履新不敢造次且以鄂西兩省於原撥釐金尚不報解未必肯輸此鉅款用是躊躇茲於添造兵輪一節既經尊處奏奉　諭旨則弟較易措詞容與筱泉諸帥商之特恐徒託空言閩粵兩處但得造船經費解去似無推辭初以此舉係由執事發端而節從適在咫尺故欲始終借重且弟之不能不以此請命者禮在則然既

奉明教以爲不必聯名會銜自可遵照辦理

致章作堂吳朝傑 光緒六年十月二十一日

圖山關等處爲長江至緊要隘形勢據下游之勝不可不嚴密設防經弟於轉省後奏明分派則合營勇於該處實當其衝查駐守該處礮臺者爲朝傑兄所部而弟摺內不遽指明且注重各處礮臺而於該處礮堤獨爲放輕者蓋以堤係土堤礮係土礮如遇勁敵未必能守也又因轉省過鎮江時重晤朝傑兄有改修明臺之議故於摺中預爲聲明及之昨接彭宮保函以爲該處可作伏兵不必改作明臺亦可稍節糜費自是公忠之論弟不敢稍涉異同第念圖山關爲長江鎖鑰本係朝傑兄汛地

而仕堂兄分駐兩營將來有警之時非兩兄孰任其責究竟是否改作明臺請俟趙子芬德靜山兩君來時會同前往履勘稟商彭宮保弟與此老均無成見也至於需用洋礮且視江陰撤出若干以及外洋購到滬局解來酌量撥換其需用礮架亦可分別辦理合營勇前往江陰學習水雷者其焦山前面與圖山關江中洪路何處可以伏雷務須預爲測量安頓

復高杏邨 光緒六年十月二十二日

承鈔示摺稿情形歷歷如繪斷事則斬釘截鐵剖理則印泥甚沙尤妙在以浚河必先治湖治湖必先疏江數語總括今昔明目醒心竟不煩言而解章奏高手近日罕儔令人拜服北洋海

防經費固屬要需然關外諸軍正與俄人相持詎可任其飢潰以壞大局至南洋爲長江五省門戶與江西脣齒相依公私均難視爲緩圖何合肥公見不及此而附和者更難索解也弟現在如此爲難亦不肯向江西格外刮刷唯彭宮保奏請南洋添造兵輪十號聲明概歸李質堂統領弟抵任時卽聞是議曾力沮之今彭宮保旣經建白已奉　俞旨恐難悉作罷論將來需款甚鉅不能不攤派江西究竟能否佽助亦在中丞與方伯酌量耳昨奉　密寄俄約展緩兩月係出敵人之意其詭謀自可想見察看機勢明春冰泮時恐有戰事也

復彭雪琴　光緒六年十月二十七日

此項造船養船經費爲數甚鉅蘇省固獨力難支趙子芳諸君亦以攤派上游各省爲正辦然以向撥南洋之款經沈文肅函牘交催尚屬有呼無應即如尊處借出之項且難索還令弟託缽沿門胡能有濟前欲借重大名正是爲此未蒙惠諾則亦不敢强矣姑以一紙試之圖山關等處改築明臺之議本係商之吳朝傑茲仍令與德趙賀三君同往覆勘章作堂既有兩營護臺亦不得不令其與聞俄人索賠一千二百萬何以應之頃奉交議琉球一案大難著筆鄙意請以棄琉者存琉不敢與陳張李諸公雷同也

復李果仙太史 光緒六年十月二十八日

弟才小任重且抵任不久情形尚生固宜博採周諮以期集思廣益至於權之所在尚不至於太阿倒持久領疆圻周歷數省其中僚屬之難處尚有十倍於此閒諸吾者而弟與之周旋幸無隕越時賢故示風裁動輒握拳努目咄咄逼人及眞利害當前則又畏首畏尾有識者視之不值一笑曾憶初撫江時或勸其宜學某公之偏某公之橫弟深謝之後遇鉅宦土豪所謂偏而橫者莫攖其鋒而弟去之如孤雛腐鼠左右十有所閒否無他有欲無欲故耳我輩每爲名心所累十載用力于斯差堪自信辱承摯愛敢布區區非敢逆指文過此閒人才武則如章如吳文則如王如謝目前不得不如斯位置章鎭樸勇爲諸將冠

吳鎮智勇過之相輔而行各當其任王道與偏裨爲伍故以營務處假之曾託將軍代請增募數營苦於薪糧無出謝道資格既淺且須錯節盤根至淮軍月餉業經截留欽奉　俞旨而山左周福帥仍推歸江南柰何並非爲合肥地也各省督銷經費亦有由局員分撥縣營以緝私者特勢不能遍及亦未便由弟明定章程致有格礙運司已登白簡湘中亦經換人此外尚何顧慮第不可過於紛更以滋弊竇高明以爲何如敝署光景遠遜廣東且今年歸省入　覲羅掘一空近來甚形拮据未能如命尚祈鑒原此間小輪船祇有三號現均出差倘緩數日尚可派送騶從以副台囑

復黎簡堂　光緒六年十一月初一日

吳健帥以導淮尚無成說故以禮工糜費爲言其實此工無問導淮與否萬無可已也弟於導淮之役亦深知其爲難第以關係　國計民生不得不爲此移山塡海之策業經批飭程敬之諸人覆行籌議倘以目前實有格礙卽如台指且待明年防務既鬆多調勇夫分段程工似不難有成效唯是開通之後是否不致旋有淤塞以及運口能否操縱自如不得不妥爲斟酌耳舊黃河本是淮水故道倘能順軌則黃淮均有出路不致漫溢爲災並須蓄洩有方啟閉合法濟運而不害運方爲萬全車邏壩長堤工程亦屬不易徐圖之可也

復彭雪琴 光緒六年十一月初七日

圖山關明礮臺自可暫作罷論且待中俄定局再行籌商德趙兩君覆稱台指頗以改築爲然弟固未之敢信昨摺聲明將來尚須經營正與現議相符卽始終不辦但使該處不至疏虞裏邊亦不追問也江陰撤出礮位十八尊祇有十尊可用已鈔一單給章作堂令其帶回自行按照揀選如焦山與都天廟新舊明暗礮臺均須補全尚須八尊祇餘兩尊可以安置圖山關等處否則可以多餘數尊爲圖山關礮堤之用請公與章作堂及吳朝傑商之其餘八尊嫌其過小不能及遠應俟新購外洋之百二十磅前膛洋礮十二尊解到而滬局亦有造解大礮均可

酌量截留大概在年內外爲期不遠而趙子芳總以此項大洋礮委之土堤恐有失誤爲言此閒官場議論之於作堂公之所知弟深疾眾口力促來營並密囑乃弟爲之道意以速其行固爲防務將才起見亦以此君爲曾文正識拔之人不願爲彼輩所排擠至其所部調來下游初祇令其分紮焦山象山與都天廟緣弟承乏日淺實不知有圖山關等處爲險要之區令其兼顧屬公修整圖山關各處礮堤分撥該營前往駐守弟以一營太孤復以一營益之原非初意所及既經分屯列戍則揖內不得不一律聲明然於責成處略爲放鬆蓋以土堤不如明暗臺之堅固該營不能以之自任此中頗有斟酌非敢强以所難也

唯是地寬力薄係屬實在情形因山東不能應付吳筱軒六營薪糧覆請仍歸此開支發無從騰挪鉅款不能多招勇丁擬以何統領新募之三營前來臂助已飭令趕緊領齊軍裝等項准於明正拔舍趨聽指揮今晨已與作堂面商矣此外游擊之師唯有曹肯堂一軍尚可移緩就急烏龍山係在堂奧似可不置重兵萬一時事顛危祇合檄調程從周就地募槍手三千以作後勁此時實未敢如此糜費此間虛實公之所知即作堂亦能悉其大概也日前欽奉　密寄並鈔示王益吾原摺係爲招商局事查俄人輪船多在北邊海口琿春等處日本長崎似係俄船偶爾經過寄泊之所是否爲其後路殊不可知且屬鄰國地

方若非奉承　廟算外閒未可輕舉啟鮮想公亦以爲然

復唐俊侯　光緒六年十一月二十日

江南籌辦海防七八年之久經費數百萬之多以修礮臺爲大宗經各前任歷次奏報在案此中外所共知者弟初以爲除撤空二十七座外所有留存各礮臺再爲修改數處尚無不可茲若一律易爲明臺無論需款太鉅告竣無期且此項大工必須據實入　告殊駭聽聞倘　朝廷以各前任爲虛耗國帑貽誤軍機或科道從而糾參所關匪輕況用兵利鈍難以逆知卽使一律改爲明臺亦無十分把握萬一將來有事稍不順手議者轉謂明臺不如暗臺之得力歸咎於今日之更張又將憑何置

辯此亦不可不慮及者鄙意擬將小角山新添明臺趕緊修築刻期告成所有留存各暗臺擇其必不得已者酌改數處或易爲明臺或改寬口門均聽大裁以外暫行仍舊庶可省費金錢亦不至太著痕迹尚祈速賜酌奪爲禱至添築明臺所需銀兩已飭司局撥解二千前來倘有不敷尚可續領

致吳子健 光緒六年十一月二十日

各關於南洋經費撥解寥寥屢催罔應遇有緊急不能不取給於本省度支乃將南洋經費虛數實撥二十萬兩與船政局又將本省釐金二十萬分撥北洋以致南洋益形拮据揆之事理殊爲失平弟已以粵海關稅匯兌船政局由其就近催收茲復

與檀浦方伯商量擬將湖北應解南洋釐金十五萬兩兒解北洋以抵江蘇應解北洋釐金尚短五萬兩仍由江蘇補解似此量行挹注較爲輕鬆倘尊指亦以爲然請飭蘇州淞滬兩釐金局會同江甯釐局具詳請奏再查本年鹽務唯湘岸短銷極多截算至八月上旬止已少一萬餘引裴觀察人甚廉正第於此事非其所長鄙意擬以現辦江甯保甲之劉治卿前往更替以期認眞振頓治卿辦事勤幹且與玉階中丞爲江西同鄉易於通氣並詢知治卿弱冠時曾在湘省多年情形亦能熟習當可勝任也

復彭雪琴　光緒六年十二月初六日

初二日祇誦手翰及鈔摺尚稽作答本日辰刻續奉教言具領壹是弟處先接英稅司所言俄人情形亦以詞近恐喝且所言多係西北陸路非此間所能爲力至謂俄以兵船出煙臺及大連灣亦早有是信故存而不論及接何劉等處諜報俄人兵輪多集日本之長崎且有雇西洋人爲長江引水之說當經馳呈總署一面密告李質堂唐俊侯章作堂與何采臣諸君嚴爲之備唯李與吾處尚擬稍緩以俄事究屬未定而長江正辦冬防未可抽調船隻搖動人心茲經尊處知會則李與吾自預爲部署矣唐俊侯書來祇改鷲鼻嘴四臺並須量移地勢自應聽其所爲需經費四千亦即飭局解去承囑以何采臣檄歸章作堂

節制亦可照辦仍須妥爲措詞章雖是實缺總兵尚未到任何雖是副將曾經歷署江西九江及廣東陽江潮州三鎭總兵在何采臣勇而知義當無異詞第章作堂人過老成威望未孚恐不足以駕馭耳前李果仙太史來甯上書極論章作堂遠不及吳朝傑與王芍棠兩君才略力請易帥弟深拒之嗣又有逆探公指請以分駐圖山關及東生洲之兩營撥歸吳朝傑統領弟謂不惟左右決無此意卽吳亦未必肯接手且章作堂告恙在家經弟檄催來營豈有無故裁抑之理言者默然而退此閒悠謬之談頗多無足深較第有言章吳兩鎭意見不和恐難責其同心協力者尊見以爲何如弟相距旣遠無從察覺也

致李質堂軍門 光緒六年十二月初八日

俄人兵船紛紛集於日本之長崎海口江面不可不嚴密設防執事於黃浦江及白茅港兩處布置已極周妥第應用水雷據李勉林覆稱該局已造六十具年內可成又在外洋購六十具亦刻期可到唯祇重五百磅一具李勉林則謂儘可轟鐵甲船而唐軍分統之張軍門景春則云五百磅水雷祇可用之內河若置之江海深處其力不能衝出水面何能轟破敵人之鐵甲船必須每具重一千數百磅或二三千磅等語弟於此器未能熟悉昨已函致勉林囑其會同執事與瑞生軍門將該局所造五百磅之水雷於深處試驗果否得力免致臨時貽誤前執事

擬於白茅洪路暗伏繩索圖繳敵船車輪試之於事無濟已作罷論弟意或用漁船舊網於各洪路設法安放務令半沈半浮如遇車輪亦可罣礙似較繩索與稻草爲佳執事試行之何如萬一有事則一切必須經費使用卽請商之吳瑞生派員來省請領銀一萬兩或各領四五千兩預爲存儲不用原數送還用去則核實開報尊意以爲然否

復俊星東光緒六年十二月初九日

承示洋稅因部撥過多入不敷出一切爲難情形弟所深悉第此閒虛擁南洋名色於應收之款則爲數寥寥於應解之款則催提汲汲無可設法挹注祇合以債抵債圖濟然眉此閒司局

諸 與 專 惠 復 老 違 氛 泉 塵

掌珠為欣盼小兒能紀尚肯讀書且有記性當可為龍門快壻也

復官桂卿　光緒六年十二月十三日

再弟於同治八年入　覲即經詢悉奉天政以賄成刑放於寵紀綱大壞歸過保定曾與曾文正言之冀其設法救正尚不知文武之泄沓至此也禮法森嚴之地敢為淫褻之詞事勢危迫之秋仍暗晏安之習以根本重地當橫悍强鄰而以此等人物為長城之寄安望其不敗事得公大聲疾呼振聾警聵從此或可毖後懲前官方肅而兵氣揚於　陪都多所挽回補救左右即以罪去亦有餘榮唯是　朝廷聖明正資倚畀縱星吏議亦

必蒙　恩保全此後仍望一意孤行不可稍涉遷就亦不可過於矯激故示風裁至於章奏之閒措辭務須留意無將兩字未免太重小腳等字樣豈可陳之於　兩宮之前此閒情形如恆弟新飭結大木排十張爲衝擊攔阻之用所謂以鈍制巧以緩制速意到筆隨固不畏人笑也承任未及半年連劾運司糧道實出萬不得已知我者諒之

復郭意城京卿　光緒六年十二月二十二日

聞台從已赴敝縣徵文考獻具費清神唯前所派採訪諸人多係潦草塞責已覺筆削爲難至其中或濫或遺更屬無從摸捉先考及故弟亡妻倘蒙節取附之篇末存歿均感江忠烈遺蛻

得之虎口又有湖北黃安團練之變蔭帥以身伏棺始得保全乃扶櫬四千餘里之遙而停柩至二十餘年之久未安窀穸於心忍乎現在亟宜覓一片乾淨土以葬忠烈卽以芾生附之重泉有知庶其父子得以相認芾生之子體氣若何是否已經令愛攜來府上千鈞一線系念良深湘軍志自以另辦爲宜卽請商之次青方伯弟實無暇及此如需經費無不勉竭綿薄第此間非比廣東恐亦不能過多也

復吳筱軒軍門　光緒六年十二月二十六日

再承明教勖以巽受夬決渥荷良規愛我如周福帥前曾以此爲言而區區之見有不敢不陳之於左右者近來時賢好談風

力每於極尋常不緊要之事動輒努目張眉握拳透爪斷斷焉以矜獨斷又或於兩可之說固執成見不肯舍己從人以爲非是則威權日替自有識者視之不以爲私卽以爲小弟大不謂然曾記初撫江右時鏡海諸君以偏橫兩字之訣進弟笑謝之至於大利害眞是非所在則亦未敢讓人姑無論其久且遠者卽如執事啟節後楚皖諸君於大軍月餉及江陰礮臺衆口紛呶卽與麾下素好者亦依違其閒非弟極力主持則已不成事體矣未知已達淸聽否抑別有所聞否因蒙雅注略布腹心

致丁雨生 光緒七年正月初五日

俄事業經議結於界務商務尙就範圍雖償款稍增而改兵費

爲代守費亦屬得體惟夷情叵測未審此外有無詭謀且各國通商動輒挾制誠如台諭不可不亟圖自强之策不得以此事已了遂偷旦夕之安也倭使以球案而欲改條約未免得隴望蜀昨已悻悻出京要亦無甚伎倆第愼防之而已董倅所造氣船先後耗費五六千金戔戔者固不足較未免貽笑外人皆沈文肅好奇所致也

復黎召民 光緒七年正月十七日

承囑造船經費敝處指撥粵海關稅兩結共六萬數千兩茲解到一半其餘仍請尊處勤催以後仍擬以此款源源接濟決不膜視此係有著之項已請 旨嚴飭該監督勿再挪移當不至

始終貽誤梅曉巖閣學請由尊處倣造鐵甲船此固事不容已
義無可辭弟與合肥均經覆准伏乞左右通盤籌畫以期次第
就緒倘節從惠臨藉聆麈教固所甚願否則以函往覆酌商亦
與面談無異俄議當無飜覆而倭使又起波瀾中國防務總須
一氣呵成不可稍涉鬆勁蓋當各國交涉之際一有違言動輒
以兵船挾制與其見兔顧犬何如曲突徙薪謀之於預乎招商
局一案業於本月十五出奏請將盛宣懷革職並不准其干預
招商局務合肥卽以此罪我祇合聽之唐廷樞功過相抵且刻
無接辦之人請免置議責令會同徐潤妥爲經理葉廷眷辦理
一屆卽餘出銀五十三萬有奇此不可沒亦於疏內極力表章

第以現在丁艱又不得於北洋未便强之入局留爲後圖其提賸之官帑七十餘萬截至光緒八年止緩息亦七十餘萬兩共一百五十餘萬均存局作爲官股尚有內外掛欠帳目十數萬兩應行分別清釐並查出攬載贖票各流弊亦應認眞振頓此其覆奏大概也而唐廷樞等竟於劉芝田未經查覆之先摺呈十六條嘵嘵置辯且由北洋轉咨一若招商局有專屬者可謂糊塗已極而弟爲大局起見不得不姑恕之

復彭雪琴 光緒七年正月十九日

客冬衆口紛呶非黎簡翁獨爲是說而弟以爲此係外間擬議左右必無他懷蓋弟自識荆以來事公以鄉先生之禮卽遇公

事可否從不敢執己見而設成心至於所屬文武偶有參差不獨非弟之咎亦覺無與於公事辭雖相連責有專屬也而況大臣謀國不以違覆爲嫌魏鄭兩公上殿力諍下殿則無忤色弟與公上希韓富夫豈等於廉藺哉乃並無此異同不審悠悠之談何爲波及弟既以自反又以公古道照人決無藉芥是以深信不疑而言者不已因與吳王兩兄道及謹布區區冀得轉達清聽今蒙開諭遂釋然矣節從何時出江煦園春色正是可人魚躍於池花笑於樹倘尋舊游而踐夙約當掃徑以待

復長樂初 光緒七年正月十九日

粵中之事此間亦有所聞而不得詳悉如台翰所云弟在羊城

外間亦有疵議似尚不至如此之甚耳公四屆請　覲之期或仍可以邀免否則亦必別有升調即不然公何必以回任爲辭以官論則將軍在督撫之上以地論則廣東爲海疆要區以事則非可安靜無爲以祿則別處尚多不及爲公爲私何嫌久住須知去則有來萬一不得其人則公十數年整頓辛勤付之太虛爲可惜矣

復張振軒裕澤生　光緒七年正月二十三日

水雷實爲制敵利器金陵機器局及銘武行營所製水雷有重至二千磅三千磅者嗣經詳切考校大至五百磅便足以操勝算水深則用浮雷水淺則用沈雷離岸遠則用碰雷近則用電

線一定不易之法正不必二三千磅致耗工料此項水雷以棉花火藥爲極得力此外則惟有結木排攔截之一策

致吳子健 光緒七年二月十三日

昨日欽奉 寄諭有人參奏敝幕陳曉浦奉 旨查辦想尊處亦經奉到矣弟與陳曉浦共事日淺然前後兩次實未見有把持招搖情弊如言者所云或與二三友朋在外酒食徵逐在所不免此亦司空見慣者未知左右所聞如何將來覆奏似不可涉於兩歧尚祈示悉爲禱陳曉浦於鹽務熟習爲敝署所不可少之人大概因上年票捐不行嗣後紛紛請加引票又復遞次經弟批駁遂疑原商句通幕友從中作梗竟視弟爲泥塑木雕

任捉刀者穿鼻以致遷怒殊可笑也鎮江挖沙一役不可不及早興工鄙意擬仍舊檄飭合毅各營通力合作以期刻日告竣商之沈彥徵亦以爲然是否可行並希酌示程敬之於禮壩別開引河之議簡帥大爲怫然業經敬之等詳細稟覆並經弟處以此次捐用淮北商販一款分爲三綱攤還則每屆尚有一萬二千兩解歸漕署應用或者可以邀允

致洪琴西都轉 光緒七年二月二十三日

賀芷蘭於趙子芳常有抵牾屢稱情同伴食求改別差並微露引去之志暗中煞費調停而終非持久彼此相安之道再四思維苦無方略如貴署清釐就緒即祈移玉來甯面籌一切爲禱

至購製火藥機器一節恐李丹巖星使無暇詳悉推敲不如仍交洋商補海師岱尙有把握想營務處已馳達矣俄王倏遭大變天之所以福我　朝廷施之敵人固不嫌於幸災樂禍唯劫侯所定新約尙未　明發諭旨不審因何遷延倭使雖負氣東歸斷不敢於先發月初奉　旨防範固循題作文其實徒費筆墨也有人參奏陳曉浦把持等弊業經覆陳極力洗刷吳健帥所見亦同至有劾弟不能勝任揭雖　留中不可謂非區區知己謹以奉聞

復劉考軒太守　光緒七年二月二十四日

姑臧爲番漢雜居夙稱難治執事發硎新試本庭訓爲官箴吏

肅民懷知無愧古之良二千石也承繪寄新疆輿圖一紙細按五馬經由之地想見當時崎嶇拮据情形至於地勢之險夷軍屯之分合瞭如指掌朗若列眉倘　朝廷以區區承乏其間則此圖其先導矣坤一年逾五旬精神日耗膺此艱鉅隕越滋虞肩吾於客秋回里每念又翁之去爲失老伴地方從此無人爲之垂涕

復左中堂　光緒七年二月二十七日

昨接都門來信欣諗精神矍鑠風采隱然上舒　宵旰之憂下副中外之望此間聞之無不色喜相告以爲我　國家之福俄議當無翻覆劼侯近有電音未審云何何時可以　明發諭旨

倭人雖不敢先啟兵端然琉球一案終是未了之局倭使初欲借此更改約章現亦知難而退第令其吐出琉球全境重立舊王恐彼未必俯首聽命若照前說祇割八重山及宮古兩島爲琉球一線之延無論琉球仍不甘心且實不足以成都邑又新造之邦經營尤非易易我亦安得有此物力厚贍之倘始終無可轉圜何能憑空收手論者謂宜出師東討恢覆中山鄙見竊以逾越重洋難操勝算況琉球雖號藩服於我究非脣齒相依權衡利害重輕似不足以勞費上國前已具疏縷陳將來萬不得已祇合如張香濤所請先以日本無故滅球不義不仁有違萬國公法布告西洋各大邦中日從此撤使絕好尙屬理正詞

嚴彼若挾憤來攻而我沿海蓄銳待之亦有把握尊指以爲然否朝鮮現經合肥開導結好西洋事若有成亦是一策鄙見以越南緬甸等處亦應相機提挈俾得圖存捍我邊圉晚生前在兩廣於叛將李揚才竄擾越南不憚徵繕者卽此意也顧中國之患總在於俄如金元之於宋我　朝之於前明晚生前此屢疏以東三省視南北洋尤爲喫緊不可不嚴爲之備閫中堂隨帶將弁多員以爲京營及東三省各旗營教習實爲要著如已辦理就緒尚祈俯賜示知此閒防務粗有規模第各前任所修洋式礮臺多不可用臨事固不便紛更事後則不可不補救現擬設法改作尚未興工

復裕壽山光緒七年三月二十三日

東聖上仙普天駭慟外閒既奉部文應即摘纓素服停止鼓吹金礮呵導一切儀物改青藍色公文紅印以墨筆標判俟奉遺詔成服哭臨改用藍印二十七日昨已酌敘條款咨達冰案吳健帥欲俟奉　詔後摘纓鄙意以遭此　大喪而人臣仍綴紅纓義有未安也希贊臣將軍則欲倣照前屆浙江辦法於接部文後即成服哭臨不俟　詔到鄙意亦以爲未合典禮至慰摺或用詞頭或照同治十三年新式即寫跪請節哀字樣亦無不可遞慰摺時　皇上前用白安摺包幅用白綾夾板亦白慈禧太后前仍用黃安摺二十七日內遇有奏事兩處安摺照

此分別辦理二十七日外既不用藍印遇有奏事則　皇上
禧聖前似均可照舊黃安摺也尚祈酌奪爲禱
復賀芷瀾光緒七年三月二十四日
查明礮臺必用隔堆外洋海防新論言之極詳非爲留缺口始
用隔堆也第是既於圍牆兩旁及隔堆之上預留缺口則圍牆
隔堆較尋常明臺似須略高以便安置樑木加蓋沙包土袋之
後臺內弁勇尚可伸腰昂頭此層有無格礙極宜斟酌明臺方
圓圖式務望先與作堂面商若繪就圖式令其照辦此君性情
木强或不謂然弟前函謂當局者更宜留意係指作堂而言因
其於象山臺內所安李與吾所購之生鐵礮並不考核優劣非

專指尊處言之也記得從前貴局繪有各處礮臺圖冊弟曾囑其於每臺下註明係安何項礮位重若干磅丸子重若干磅喫藥若干磅並分別前膛後膛云云頗覺明晰嗣因礮臺有撤空者又有調換礮位者恐與原存圖冊及註語不符其續修之江陰焦山等處明臺或未添入此則需左右從容清理者

再前閱面言彭宮保以上年與弟會同巡江試驗各處礮位分賞焦山等處及江陰吳淞口各勇銀牌獨遺圖山關未賞頗歉於懷云云此固由弟之過於拘泥第其中亦自有故也焦山象山都天廟江陰吳淞口均於江中設立水靶打礮多中是以獎給銀牌至圖山關並未打靶不過試演各處調來之礮區區以

此等獎賞亦須事出有名否則三錢五錢銀牌數十面能值幾何詎所靳惜卽如此次閱看下關礮位打靶亦經給獎嗣至烏龍山雖經兩岸放礮未曾打靶則未給獎同一義也至於修築圖山關礮堤辛苦經趙子芳查照各處成案請給獎銀千兩此等故事弟先不知及聞趙子芳之言以爲理所應爾而彭宮保大加申斥弟亦不知其所以然昨因水師交回礮堤礮位復給銀牌二百面以獎其勞似亦題中應有之義未卜彭宮保之意何如弟非敢以爲介介故事嘵嘵第彭宮保旣以前此未賞圖山關礮堤水師爲言恐其終成疑抱伏乞左右於謁見時將前此賞與未賞實緣有打靶不打靶之判非有他見也彭宮保深

以上年洪琴西解銀五千兩
己相忤並疑弟亦知其情蓋
傑使用之說也其中詳細委
弟先咨請需用經費無論若
遵照如咨覆弟處以此項經
承則司局自不敢別生擬議
朝傑領用經費一節祇於信
經再三躊躇若錄彭宮保之
咨退還無論不成事體並恐
用公牘行知則司局無所依

無可奈何是以將彭宮保原信傳示司局帶回以後即聽司局自與吳朝傑交關弟遂不復過問執事設身處地以爲然乎否乎此事曾與彭宮保辨論而不如是之詳未知果否見諒倘宮保此次過甯與閣下重言及此並請代爲剖陳是禱

復李捷峯 光緒七年三月二十六日

鐵路已奉　明諭作爲罷論唯電線則尚在興修中俄事定情形與前不同似應與民休息以固國本而培元氣不可無故自擾且目前爲閭閻興利除弊之事尚有急於電線者卓見以爲然否招商局一案合肥力庇盛道迫弟再疏劾之始奉　旨交譯署核議看來無非含糊了結似此遷就姑息天下將無是非

之公弟之第二篇實爲紀綱起見非斷斷求勝也下游所修暗礮臺如吳淞等處及江陰北岸尚屬可用至江陰南岸與焦山等處暗礮臺則滯礙甚多然亦無可改作上年經過九江雖經登岸試礮不及詳細察看未敢遽定果否得力粵中來信復言高處宜明礮臺低處仍宜暗礮臺弟此次履勘圖山關應添礮臺地勢擬於當面所修之明礮臺於兩旁圍牆及中間隔堆之上對留缺口形如仰盂以便臨敵之時斟酌機宜於缺口上橫安大木加蓋沙包土袋即與暗礮臺無異事竣撤去亦不虞其朽蠹尚屬兩全之法

復翟子英 光緒七年三月二十七日

執事回憶幼時微賤望地方豪富如天上人玆之錦旋光生戚黨又憶前此馳驅戎馬日在鋒鏑瘴癘之中未知何日生還以見故鄉父老以守先人墳墓此景此情猶如昨也既而仗節擁旄高牙大纛兩部鼓吹萬里風雷誠大丈夫得志於時者之所爲矣然而鳥倦知還馬勞思逸每念故園松菊未嘗不向往低徊雖喧寂各殊仙凡遠判也執事起自田閭致身通顯巖疆專閫垂二十年當此壯歲有爲乃思急流勇退高尚其志誰克攀躋兄初所以勸勿乞休者葢以五羊海防正棘未可遽易生手亦不知鬼蜮伎倆中人於不及覺自執事解組後謗讟頻聞或謂需索屬員或謂侵蝕公款不獨粵中官紳有此悠悠之口卽

張振帥書來亦不免有微詞然而前此廿年間何不聞一語兄與執事相處之久相知之深唯此樸實清廉始終可以相信第事權各屬非兄所能主張眾口鑠金積毀銷骨自非執事見幾而作以後竟不可知此兄所爲佩服不已者執事居鄉便當泰然自處勿輕入城市勿常會友朋論　國家則知感　恩言官場則自引咎至於出處大節自可徐商去就之閒亦不可苟否則恐人誤會以爲有他兄察看情形而後陳奏亦不過爲執事表生平而重聲望並不煩台從翻然出山以執事年力方富而時局需才不患無　特旨起用之日也伏祈熟思鄙言詳加裁處是爲至禱

復李若農　光緒七年三月二十九日

今中俄事已定矣　朝廷局面亦一新矣然前此之委曲弟所與聞者仍不敢不縷陳之於左右崇地山之居官爲人弟所習見習聞深惡而痛絕之顧因俄約而殺之則激强鄰之怒各國亦不以爲然方弟抵都門時英法兩使各奉其國主之命出而調停是殺一人而取怨三大國矣彼時東三省毫無防範而俄兵水陸紛乘當經密叩沈文定則謂有索倫兵可恃業以餉銀八十萬資之再以一二十萬爲西路蒙古之用弟聞之不敢哭亦不敢笑輾轉籌思惟有暫緩崇獄而令英法居閒以舒目前冀免咸豐九年之變一面疏請迅調猛將勁兵以備　龍興重

地並稱南北洋尚可支持不煩　顧慮兩次力請始見施行當此事機閒不容髮之時祇期於時局有濟一己之禍福眾人之好惡實不暇計何有於爲左爲李弟雖不才豈爲左李用者左李之於弟公之所知得毋不善迎合所致歟合肥非徒請薄崇畢並請暫依崇約且請姑讓於俄以取償於日本弟既與之力爭抵任後復具疏論之謂俄約決不可遷就致啟得步進步之漸恐以肉啖虎肉不盡而虎不止又謂琉球雖名外藩於我無脣齒之勢不足以勞費中國欲制日本以復琉球另設良策不可自我先啟兵端由是與合肥忤矣至湘陰密奏有先與講款不妨委曲以期於成亦既交兵必須堅忍以待其勝等語何嘗

請殺崇地山而專主戰事耶其荅弟書與各處函牘非決計用兵不可此則湘陰客氣未除耳弟未嘗言不可戰亦未嘗言不能戰前此力持倭約安知今日之果就範圍覆陳此閒情形則請扼吳淞之黃浦江以保蘇松守江陰以蔽上游五省並聲明決不令洋輪過焦山一步以搖大局雖鎮江以下已棄江面數百里而弟不以爲諱卽浙閩粵三省亦分內事而弟委之於各節使者不敢以無把握之詞肆爲誇張上欺　聖主是弟之任戰固非信口出之不計將來能踐言否也現在沿江部署略有規模萬一有警亦斷不至瓦解土崩令人笑弟之請寬崇罪實爲一身脫禍計自料莫能當敵耳張香濤張友樵誠如台指實

爲後來之秀條陳時務則未必悉中機宜香濤之於倭奴已不免自相矛盾其與譯署齟齬台諭以爲激成之其實則釀成之善夫李蘭生尚書之責譯署曰初無成算何事急索伊犂卽索伊城何必使崇地山迫事旣敗壞何必請交廷議旣交廷議何能禁人不言强人附和弟以爲譯署無詞以對是香濤諸君之負戈名於時則譯署爲之也弟上年出都照章分送別敬乃香濤詢知未送黃漱蘭與寶竹坡諸處遂亦不受此何意耶弟自惟粗才俗吏不能羅致清流而亦不欲輕爲羅致自甘於忠厚而已然合肥處自劉伸艮後亦未見有一眞國士也翁叔平品評政府諸公恰如題分於中外交涉肯綮亦極了然至於臨大

事決大機侃侃而談不惜一身之虛名以賈　國家之實禍不能不令人心折今日尙非南宋今日人才亦尙無秦檜張浚茲就兩人論之秦固不足以污筆舌張浚抑武穆者何意殺曲端者何心至其用兵不獨暗於事機昧於方略且專爲一身立功立名起見不顧宗社安危一擲不已而數擲之南渡一線幾斷送於其手此則春秋之所必誅者區區甚不願將來有張魏公其人張江陵謂學在師心不唯目前之名不足爭卽身後之名亦不足計葢以葢棺亦無定論如魏公者直以賢子而獲美稱耳香濤以弟爲作料然爲作料者不止弟一人以弟爲作料又不止香濤一人某某彈弟不勝南洋之任弟直引爲知己而

朝廷不遽更易者明知弟不勝任無柰時賢中亦無勝任之人耳新疆之不可棄魏墨生言之極詳稍知天下形勢者決不襲合肥與雨生之說並非爲湘陰作帥而後謂新疆不可棄也湘陰雖規復新疆究未得一惡戰若以之敵俄而謂可操長勝則狃於蒲騷之役矣湘陰輔政人皆以司馬君實目之鄙意竊以爲時勢不同未審湘陰能否建非常之策立不拔之基外攘內安以副　朝野之望黃霸作卿相其名實減於爲二千石時甚爲此老懼之文卿雖不足於湘陰其於弟處尚無過當之論合肥自髮捻平後所部分屯南北每年糜餉幾千萬而機器輪船槍礮不在此數似此養精蓄銳倘遇勁敵而不能一決求爲賈

平章亦不可得矣然客秋海氛稍迫時僅責合肥以津沽一路而以沅帥當榆關以鮑春霆衛京師論者或爲合肥不安弟則以爲大得便宜弟因鐵路及招商局一案致與合肥水火亦自舉其職守並非矯矯自鳴斷斷求勝台諭責弟不肯得罪人不知弟正緣不肯輕得罪人轉致重得罪人此類是也福建一面誠如尊慮弟於覆陳摺內請將南洋之鐵甲船兩號盡泊澎湖以顧臺灣亦可爲江廣兩路策應此係望梅止渴正未知此兩號鐵甲何時抵華此外亦非弟所能爲力船政經召帥嚴加振頓稍有起色湘陰創始固不敢爲持論之苛然後此之船政大臣如沈文肅諸人皆一時之望何以一味糜費優獎於製造全

不講求先生欲行法詎可舍其大而責其細耶珂鄉煙膏釐金弟原恐騷擾地方力拒少廷諸君之請後爲楊振甫所誤姑勉從之不圖變本加厲弟去粵大受小宋之詬唯有深自引咎茲得大力爲之補救受賜良多承薦三公自當物色以副雅意敝幕之揭奏刑錢鹽務洋務四大席均是沈文肅舊人此外筆墨如西蜀之王吉安之彭長沙之涂常邵陽之王於記誦文章亦一時之選彭王兩君似尚有幹濟才者第疆圻之事有時非人所能捉刀猥蒙諄囑以後自當節勞先生以維桑之義又以振澤兩帥倚重之殷知無不爲言無不盡自是血性唯是貴同鄉頗好短長此間所聞流傳已遠大都失實未敢轉達清聽金正

希謂今日毀譽之故不可知是非之理不可憑然則亦各行其心之所安理之當然已耳弟爲翟所欺竟與瑞澄泉一轍然而莫須有三字終不足爲定評悠悠之談未必僅及糾桓之倡來翰道及故略陳之篇葉太長且是病後精神不給語無倫次詞涉粗疏伏祈鑒諒

再上年五月十四日會議之時香濤謂與其寬崇厚之獄不如盡從俄約十八條此何說耶不過謂紀綱重於疆土也此則宋明諸公之遺唾也以俄約論其中自有委曲崇罪未必至死朝廷亦必不殺之上年所爭亦不過不殺崇已耳使當時眞殺之則劼侯無可藉手安得有今日之和盤妥處但不依俄約則

不免決裂患在目前若依俄約則莫杜覬覦患在日後香濤何弗深思乎弟在都門英法各使每笑言貴國開口說與俄戰而所以戰者絕無所聞不知有何祕策蓋當時曾鮑郭劉諸帥均未曾調東路極其空虛也左則專言西路李則專顧天津而於東三省防務無隻字及之弟初疑兩公必有密陳詢之軍機均謂未見殊不可解弟請姑緩崇獄以平外洋疑憤慎持俄約以杜將來隱憂嚴防黑龍江吉林奉天以遏敵人之衝以固根本重地似未爲大失策也茲謹鈔呈附片兩則一謂俄約不宜遷就而沿海可以勉支長江則以戰守自任一謂東路必需迅調慣戰大支勁旅以資堵剿且稱該處索倫兵久未臨敵恐不可

靠云云請俯賜閱核並卽付丙以係密陳奉　旨留中之件也

復李黼堂　光緒七年四月十二日

鏡湖詩料全屬寓公又以疇昔之措施爲長君之模範官箴本於庭訓宜其循聲卓著引重上游矣鐵路一事　聖明本不願行且以臺諫交諍遂作罷論而　諭旨中摘錄拙疏數語實緣先經交議而然非區區一言果有回天之力也鄙意以鐵路有裨征調轉輸無待智者而辨泰西各大國亦極意望中國銳意舉行第中國自有法度非概可以外洋例之且兩利相權則取重兩害相權則取輕除張子騰所陳三弊外更恐有礙小民生計亦有妨於內地稅釐通篇大略如此此亦老生常談聊以塞

責何足當大雅之一噱耶季老精神矍鑠鬚髮皆元火色騰上舉朝稱爲異人各國使臣甚憚之令人聞之喜躍不能自已想明公江湖廊廟亦有同情也

復王益吾 光緒七年四月二十三日

左相入直固爲中外所屬望第須熟思審處宏遠大之謨造和平之福不可徇俗人之見以取一時之名如華洋交涉各事宜已成積重之勢然彼此相安日久祇合逐漸挽回不可遽事紛更致虞決裂至於語言啟衅意氣相高尤非大學問大經濟人所爲左相之嬉笑怒罵洋人必不能堪弟曾嘗試之久之惱羞成怒設遇有嫉左相暱洋人者從中嗾之則彼將設法刁難遇

事抵觸使　朝廷不敢盡其才左相不能安其位而後已卽使身去而聲稱極美天下後世惜其志之不行言之不用而時事愈趨愈下終無補救之時當此　主幼時艱左相受　恩深重揆之古大臣委蛇求濟之苦衷亦何忍出此若不然者因留左相一人而開罪各國萬一此唱彼和羣起與我爲難未見能操必勝之權恐蹈南宋張魏公覆轍也鄙意左相乘此洋人敬畏之時開誠布公因勢利導於時局必有補救何必故與參差孔子謂忠信篤敬以行蠻貊之邦況彼玉帛來庭而我公孤論道乎卽如譯署諸公所言左相少與洋人接見以期養威持重亦是一法務望先生忠告而善道之古人謂知而不言是我負友

言而不聽是友負我左相爲鄉先達且爲　國之柱石此節又關繫極大幸勿惱藥石之投弟固受知於左相者第忝爲疆吏於政府不無瓜李之嫌未敢冒昧鄙意以左相不唯不可與各國公使齟齬並應與合肥和衷合肥不足於弟處最多然爲大局計深不願兩相之相爲水火耳方今人材內則唯我先生與翁叔平然人之精力正復有限不可專爲筆墨所耗續東華錄爲　本朝掌故自不可不卒其業其餘著作似可從緩幸留有餘以待大用宏濟艱難芻蕘之言未審見諒於大雅否又弟之疏論球案實爲力駁合肥稍讓於俄取償於倭之說正揖後尙有一片是否均達淸覽且彼時中俄事未定局不得不權利害

重輕顧坐視中山覆亡而不能救誠如台指有乖字小之義鄙意以爲日本如能盡復球地重立故王則中國許其內地通商以示嘉予之意蓋熟審時勢與前明不同日本卽來內地通商不唯我之兵力足以杜其狡謀且與各國亦有互相維制之勢斷斷無能爲厲且日本與我爲近轉不如泰西各國之見容於我彼亦每飯不忘將來總不免於口舌此次如果藉此以復球王而申大義計亦良得先生以爲何如弟前曾貽書左相而不見荅再借鼎言從容語之

致郭筠仙 光緒七年四月二十五日

上年道出津沽與合肥相國談及時局本有奏請台從出山之

議合肥因循不果弟度德量力不敢妄爲遂爾中止會奉　諭
旨垂詢外洋事宜並鈔寄譯署與各公使問荅之詞滿紙紛呶
未得要領當於覆陳疏內聲言交涉既繁且重非公莫能主持
此係因事及人非同薦剡嗣覆公函內偶爾道及亦因時局而
然非有他意以公文章經濟久受　歷朝特達之知尚待一資
淺望輕者爲之揄揚乎弟雖至愚不慮辱及左右亦畏　聖明
詰責盈廷姍笑自知之明自處之當頗不讓司馬子長公幸勿
誤會如王荆公之於郭祥正是所感禱

復黎簡堂　光緒七年四月二十九日

承示譚序兄勘估堰工弟亦先有所聞而不得委曲此次公之

作法自屬腳踏實地直道在人鼎鐺有耳其不見諒者誰與前此尊處批駮程道等弓開洪湖引河詞氣頗厲弟驟見之不無疑慮而程道來牘稱公光明磊落雨過天青其妙於形容處足徵公之盛德而況莅任日久上下翕然耶顧我輩行止惟求理得心安不計人之毀譽弟自濫竽戎馬迄今垂三十年其間險阻艱難以及機械變詐隨在略加體驗頗覺存一好名之心便受多方牽制邇來竊欲著力去之苦於未能乾淨亦不可不防流弊如王荆公之不惜人言張江陵以後世之名無足顧竟不免於堅僻剛愎也弟生性多欲又未得益友明師爲之教導悠悠忽忽無所成就茲請與公定交從此互相切磋以圖晚蓋故

敢深談冀漸聞道先生其許之乎買煤一節俟皖鄂回信即祈示知如該兩省可以通融弟當再與司局熟籌報命徐州地方如可開採煤斤更爲便益之舉請飭該地方官速爲查探豐魚一案接周福帥續函似無成見弟固不敢稍分畛域前書略布腹心且待該守牧覆勘倘仍各執一說再求大力斡旋

復李勉林 光緒七年四月三十日

方言鐵船武學各館學生但得精勤不懈自可日就月將期有成效前與左侯論及人材一節每謂拔十得五裨益已多矣招商局一案昨經譯署主稿僅將盛杏蓀交北洋察看仍令弟與合肥調取卷宗帳簿查明有無私得洋人中金不知此等中飽

之資決無自留字據在局之理卽有亦誰肯交出弟第二摺業經將此層聲明譯署無非借此敷衍了事不値一笑也黎召民來書以開鐵礦之舉擬合三千股每股百兩先收一半並云尊處允爲相助仍以弟處湊集爲言前奉來函本有是議如由貴局量爲挹注籌有成數無須弟處另行解囊更爲妙著

致李仲雲 光緒七年四月三十日

現在度支浩繁全仗鹽課釐金大宗接濟而湘局疲滯不堪不得不極力振頓裴大公祖學裕品端爲吾鄉福星欽仰已久而於鹽局似非所長且部民於地方官一切批檄應行駁飭之處礙難措詞再三躊躇因令治卿前來瓜代以係中丞公同鄉或

者易於通氣不圖大不滿於官紳之意弟職守所關亦不敢涉於遷就也戈侍御之奏自有由來然引地不復則票終不可增昨准丁穉帥咨覆業經奏請減配川引爲淮引稍留餘地以期從此進步雖可仰邀　俞旨將來外間辦理仍屬格礙多端此等委曲早在洞鑒之中矣黼堂中丞常有信來曾薦湘局數人均經反璧覆以現在湘局官紳過多每年乾脩在萬兩內外正在設法淘汰未便遽作曹邱自相矛盾令棣公並不見罪也左侯昨有覆函議論極其和婉自言與合肥意見已融而王益吾則謂此老每接洋人輒露嬉笑怒罵之狀譯署慮其抵牾不使常與周旋是亦善全之道弟亦囑益吾兄規勸左侯宜養威重

卓見以爲然乎

致洪棠西 光緒七年五月初九日

農部前咨議覆戈侍御條陳鹽務之件函盼尊處詳到卽當繕疏入　告緣聞外間覬覦甚衆恐有續上之章似宜速爲覆陳以斷支蔓好在日前因接穉帥咨覆川鹽一引竟至一萬一千數百斤之多十數倍於淮引不得不奏請酌減以行兼銷之議揭內業經敘明大概情形農部亦可了然於其故矣再黎召民來書屢以肇興公司出貿外洋爲言近又新開閩省鐵礦盛稱鐵質之佳而李勉林亦深以此舉爲然召民欲借南北洋財力且示公而非私聞北洋已經籌撥數萬金仍是某局之存款不

過量爲挹注另易一名弟則無處可以通融且自客歲回籍進京之後囊橐一空無以應命前經屬之李勉林雖有諾詞恐仍是涓滴之助倘召民再來索取可否於此閒公項借撥數萬金立案而不具奏未審台指以爲何如如能移玉來甯面商辦理是所欣盼

復楊琪光觀察光緒七年五月初九日

拜讀大稿於淮鹽引地被占情弊業已燭照靡遺莫名欽佩收復荆澧等府州引地庶可扼要堵緝既係實情亦是正辦屢經此閒具奏並經科道條陳奉　旨交部亦經議准卒爲楚督所格此閒竟無方略可施蓋以相距太遠一切緝私不得不仰仗

地方文武今楚督既不願行則地方文武承望風旨於緝私必不肯出力卽使淮商自行募勇或由此間派兵而遇事呼應不靈徒形掣肘是有復引之名而無復引之實不唯無益轉致有損淮商亦必裹足不前現議川淮並銷徐圖進步川鹽每月限行七八百引冀留餘地以銷淮鹽並議由此間委員前往川鄂交界之平善壩設卡稽查除川鹽限內七八百引外餘卽作爲私鹽似此核實辦理是亦轉圜之一策也然查詢川鹽約在一萬一千斤內外方成一引以視淮鹽每引六百餘斤已多至十五六倍以每月七八百引計之則荆澧等處仍覺盡被侵占安有餘地銷淮昨復奏請酌減川引未知部議如何大概又需川

督核覆也大摺於淮實有裨補第未便由弟處代奏

復黎簡堂 光緒七年五月十五日

承示川省護堤作法自係應驗良方唯該處原估及溢用共六萬餘金矣茲又須另撥經費實屬羅掘無從亦知程敬之辦理認眞無柰橫生波折似此漫無把握何怪前人畏難苟安然亦由歷年因循以致敗壞至此之極雖以九牛二虎之力而仍不可收功也第勢已至此斷無因一簣而隳全山俟與洪都轉商之倘禮河情形喫重尊處即先與程敬之設法辦理一面飛知弟處撥銀接濟可也採辦官煤湖北既允免釐此閒決無立異之理顧與歷次成案相背此次雖經吳健帥通飭三釐局議詳

迄今遲遲恐亦有礙難遷就之處鄙意擬請尊處具奏請免自
內邀　允則外間無可藉詞矣倘欲俯挈敝衙亦當唯命是聽
蘇門一席非公誰可喬遷在卽左右經手之件似當分別了結
以免瓜代者或有變更則實惠不至虛懸高明審之

復劉蔭渠　光緒七年六月初四日

承示摺稿情詞極爲婉切坤一在粵乞身之請亦是此心實以
貽誤將來爲虞並無他意先是尊翰未到已接錢子密書知先
生有此一疏欽奉　溫旨慰留現有　國卹之期似未便再疏
求去坤一初在江撫任內陳請開缺旋以　穆宗大事卽作罷
論當時人言以爲調署兩江而然不惜也頃聞沅帥尚須續假

並欲引退以承左相之後恐從中制不能有所展布或謂兩公前此芥蔕未能忘懷未審果否屬實中外物望則以此席屬之先生俄事已定而球案未完何子莪星使以日本新派外部大臣某某持論平正計將與之設法轉圜左相來函謂倭人如復中山則中國許其入內地通商與西洋一體區區深以爲然或疑倭奴得入內地恐有前明之擾似是而非之談現在大可慮者法人窺伺越南東京勢將唾手而得且謂得該處後便可進規雲南以謀開礦之利坤一早憂及此屢經密呈譯署並致張振帥囑其設策提挈越南牽制法人毋任得逞貽　朝廷南顧之憂該國爲我外藩雖不比高麗要非琉球可例昨復請何子

莪將歷次所得法人謀議鈔呈譯署茲謹摘鈔呈覽左相新有建白請修畿輔水利親往琢州履勘未審能否著有成效要係應辦之事加重洋藥釐金尚未悉外間偷漏情形竊恐釐金益多而洋藥益少坤一以爲先宜查煙臺之議提存官棧而後唯所欲爲否則祇有一總加稅倘任散入內地卽照左相所言設立總分各局徒糜費耳尊見以爲何如　西聖病已全愈　皇上於百日期內獨座接見臣下　淸問多中事宜都門來書皆稱爲　聖明天縱誠　宗社無疆之福唯現出星異未審主何災祥形氣似是長星又近含譽本日已囑司局訪一精於天文熟於占驗者考核究爲何星以及所起所指度數分野竊恐急

切難得此人浚黃導淮之舉事端極大經費太多歲月又久內外頗不以爲然然此事發之於曾文正繼之以吳子健而坤一欲踵成之者以淮揚百億萬生靈所關財賦猶在其次故不得不勉竭心力鹽務一節時論總欲多增新引彝庭亦屢以爲言而鄙見則在收引地方可增新引否則引愈多銷愈滯理勢如此非專爲前任護法神也勵吾深入理學不必以科舉責之坤一於子姪輩實不願其爲貴人爲文人

復左中堂 光緒七年六月十四日

滹沱復歸故道足見至誠感通謹送上五省溝洫圖說一書以備採擇洋藥流毒中國收拾爲難洵如大疏所陳必須加重稅

釐以期賣者價昂買者癮減徐圖成效遵卽照式發刻以便轉行洋藥不加稅而加釐洋商不能把持卽華商亦不能違抗所慮偷漏必甚一入內地便覺散漫無稽設局雖多恐亦無益必須於到口時封存躉船官棧方可稽查此種辦法本有原約及煙臺續約可據而洋商無從舞弊仍未必從倘威妥瑪袒護洋商可否由曾襲侯與英廷辯論援照該國於印度洋藥出口每箱收銀百五十兩之例數適相符英廷於此事尚有是非之公不似威妥瑪之狡强但使收數已有定議則洋商不以封存爲嫌加稅加釐均可順手第廣東每年行銷洋藥最鉅輒由香港四路走私不必到口無從封存又須另設方略似亦可由曾侯

與英廷言之蓋英人知洋藥爲中國大害頗歉於懷且以煙臺條約英人事事得占便宜唯洋藥加稅有裨中國而不能行甚非持平之道如得曾侯據理與爭當可挽回較與威妥瑪饒舌所獲多矣就中國目前情形而論誠如鈞指實有向治之機及時力圖自强當不難復雍乾之盛唯是天下有道守在四夷所有中國外藩似宜爲之提挈以存字小之義查越南在前代本係內地今雖帝制自爲然於中國脣齒相依自法人侵占南圻各省該國盡失背映而封豕長蛇尚圖薦食晚生前在兩粵於李揚才竄擾越南力主援剿之議蓋度李揚才未必得而越南則不支法人得以伺鷸蚌之爭收漁人之利茲聞法人將據越

之東京並欲從
憂無已時矣謹
威　明諭法國
極其恭順理宜
庶幾彼族有所
或即請　旨訓
取噬臍之禍睇
視爲掌握中物
麗切近東三省
貴署欲令該國

各懷意見迄不能行未審鈞意以爲然否

復彭雪琴 光緒七年六月十六日

王革鎭所爲如此僅予鐫職尙不足以蔽辜此等劣員竟任其久居專閫而省城賭風之盛亦竟先無見聞不獨捷帥責無可辭卽弟亦何能諉咎江軍水師以賀芷瀾接統誠爲得人較弟前薦之王炳卿優出多矣此君自以未嘗閱歷營務爲言弟囑其努力爲之以副恩植日內當可交卸局務起程西上星變自西北而東北其實是一非兩占者謂爲無大休咎或謂其尾直指紫微恐於 朝廷不利天道幽邈難測此閒亦無精於此藝之人要之反常爲妖遇災而懼亦各職思其居而已

復黎簡堂　光緒七年六月二十四日

明公於歷任所得石堤經費二萬兩之多不肯絲毫染指悉數辦理地方工程功德自垂千古後來者欲如明公之瘠己肥公循名責實恐未必然閱歷三十餘年交游幾徧天下能打破此關者殊不數覯也或謂尊著宜設管庫官吏庶幾有所責成即有所顧忌不至取攜自由中下人材藉以考校有絀有贏於國計民生不無裨補卓見以爲然否倘定擬奏辦即請攜帶徵銜承示缺少洋藥已飭局先行借撥一千桶計二萬五千餘磅當可以應目前之用

復劉仲良　光緒七年六月二十四日

再啟者彭雪琴宮保此次查辦江西一案左右已得梗概否萬統領開賭即屬是實尚爲常情惟贛南王鎭竟騙姦良家婦女至十餘人之多殊出意料之外理法難容王鎭僅予革職則萬統領即應從寬萬統領既經革職則王鎭便應從重乃異罪同罰辦理似欠持平此案牽涉文職道府州縣甚多而李捷帥先無覺察實不可解弟於江西有兼轄之責鎭將爲總督專司似此任其膽大妄爲自問亦屬咎無可逭也

復周鑑湖 光緒七年七月初一日

細繹張陳兩公所言內有一二端尚出有因特不如是之甚此其橫加誣衊令人難堪兩江職守就現在論以防務爲重而梁

檀甫並非起自軍營防務非其所習從不輕贊一詞次爲洋務則有上海道次爲鹽務則有淮運司又次爲漕務河務則有糧道及徐淮兩道以上數者皆係取裁弟處卽欲委之梁檀甫而該司道等分旣等夷事有專屬安肯向藩署聽命耶是原參所謂一概聽藩司所爲未知此間情形也各省督撫收門包節壽者本多弟自江西而兩廣而兩江所帶家人量給身俸從無收受門包之弊茲經察知此次赴任各處薦來新家人閒有於文武委署後前往送札道喜私得賞金雖爲數無多尙經嚴行禁革並給諭官廳慨以與受同罪之條原參乃謂弟縱容家人收受門包不知此語從何而起廣東撤去省城外兩處礮臺係張

友帥於署粵督時所作嗣經英西林奏參弟曾欽奉　寄諭查覆至弟經手委辦虎門礮臺卸篆之時尚未告竣現聞該處礮臺並未改動既未臨敵安知其不合用乎果不合用則張振帥何以不與城外礮臺一律折換至弟籌辦此間江海防務與彭宮保無不和衷歷有彼此奏案可據閒有一事意見不合亦即從長商量以公道相取原參謂弟與彭雪帥齟齬果能指實某事否此就所參各款之大者略爲剖陳仰瀆尊聽弟在江右廣東兩次瀝疏乞身並不敢以庸才戀棧但祈　朝廷速賜罷斥俾賦遂初則一切虛實是非均可度外置之矣

復左中堂　光緒七年七月十六日

金陵蘇門維揚與章江各局官書業經檄飭務選上色紙張訂送敝署以便彙交楚軍轉運局解赴國子監驗收其各舊家所刻之書亦經另檄洪運司汝奎及李道慶雲賀道元彬分途采訪陸續購送務期滄海無有遺珠仰副諄囑王益吾大司成人品學業迥異時賢具徵特賞都門爲英髦萃聚之地此外經術湛深而又兼通掌故者夾袋藥籠中當不乏人伏祈指示一二俾知景行

復彭雪琴 光緒七年七月十七日

再啟者現復欽奉 寄諭會查沿江礮臺尊處計亦奉到矣查江陰等處礮臺之不盡得力應行添改明臺客秋曾經上達

天聽嗣又撤空江陰南岸礮臺廿餘座出自皖軍統領與各統領之請有案可稽似可就此據實具覆至於歷年所用礮臺經費爲款誠鉅恐難吹求且係沈文肅李雨亭任內所爲亦覺諸多望礙茲特遣威靖輪船奉迎行止一聽尊便緣聞清恙尚未全愈值此天氣溽暑不敢促駕遠涉卽邀節從賁臨亦毋庸屐勘各處礮臺不過面商定稿則出輪船請示亦極便捷弟如開缺卸篆不能與聞擬卽以此議告之後任屆時再煩左右數紙耳此間司局以前修礮臺已被指摘不得不飭圖山關北岸及江陰黃山嘴續修之明臺暫行停工靜候親臨指揮並以奉聞復裕澤生 光緒七年七月二十三日

弟奉職無狀屢掛彈章並牽涉前在兩粵任內之事而以海防礮臺爲重據聞奉　旨交振帥與左右查覆自能核實秉公弟如有應得之罪亦不敢望袒護唯查廣東省城外中流砥柱及大黃窪兩處新修礮臺係瑞中堂與張友帥委員辦理弟抵任後該礮臺業經告成因英西帥奏參弟曾奉　旨查覆並將聞有不合法之處於摺內聲明嗣聞振帥自抵羊城即將該兩處礮臺剷平另造言者是否指此以李代桃至弟經手礮臺係翟子英督辦之虎門威遠下橫檔兩處弟卸粵篆時曾經會同執事前往履勘尚未竣工此後如何了結究竟是否可靠弟亦無從深知至所用經費另行派委道府專管支領想翟子英亦無

能染指也此等委曲自在洞鑒之中振帥亦必確核案卷弟以現在口舌紛乘即如江南礮臺皆李雨帥與沈文肅所辦而言者且歸咎於弟故不得不瀆陳清聽耳

復黎簡堂 光緒七年閏七月初十日

承示鑲掃各工應俟冬季水涸一律折修爲一勞永逸之計不獨爲 國帑資撙節亦可爲地方謀久長而廳員不便開銷計必多方阻撓然得如我公之精明廉勤主持河務不爲若輩所動亦不爲若輩所欺恐亦無所施其伎倆伯玉恥獨爲君子子文必告新令尹俟周福帥抵浦左右可將一切委曲婉爲開陳人之欲善誰不如我或者可以成公之志僅一淮揚道無能爲

役也鐵生身後除鹽務項下送給五百金外茲又於善後局送給五百金唯聞此君挪用公款七千餘兩鄙意大不謂然未知將來如何彌補所謂清者必刻苦自勵不染一塵若以庫物而供我取攜此亦民之脂膏所積與其有聚斂之臣甯有盜臣係爲君者言之而非人臣所得藉口耳弟倚裝候代而彭宮保聞已由鄂回湘初六遣去之兵輪祇可停泊湖北倘此老辭不肯就則弟之交卸需時深虞貽誤

復謝子受 光緒七年閏七月十八日

令兄勸弟入都不可負氣自是藥石鍼砭尤深感佩唯弟前經兩次乞身茲復徘徊瞻顧希圖戀棧未免爲人所譏笑且弟被

劾各款以有嗜好爲重弟於此道本無積癖不過聊復爾爾近因每遇出差觀瞻不便業經戒除然欽奉　諭旨既未指明而彈章又未鈔發弟亦無從辨白祇合聽之然則何煩爲此一行是以躊躇不定且俟卸篆後商之尊處如有書復令兄祈爲道意申謝也

復高杏村　光緒七年閏七月二十日

張陳交章論劾奉　旨交彭宮保查覆雖承多方剖辨其中未免遷就人言件件爲之坐實或如來諭秉筆者不善措詞然此間有候補道王灼棠告人云親見彭宮保寫信與都門某某囑其轉交某某糾參故原參係指請交彭宮保查覆其言似出有

因　諭旨於查參各款不提一字祇令弟入　覲亦無開缺字樣來教追論招商局之案喻以引退實獲我心而此開幕友又以此次言者之多而且甚彭宮保亦復扶同　朝廷如此處分爲從來所未有無論如何爲難必須遵　旨進京不可辜負聖恩將來徐作乞身之計且謂弟二十年官聲不可一任而輩所毀鄙懷不免躊躇尚祈詳加指教再彭宮保附參兩江營務處趙道把持防務以致礮臺諸不得法云云查趙道恃符陵忽自是實情第興修礮臺經手人員各有主名該道何能任咎且以長江欽差與兩江總督商辦之事而爲一候補道把持亦覺有失身分兼以防務何等重大辦理已七八年彭宮保於長江

年年往來見聞早熟何以不早參奏迄今始肯覆陳未免動
朝廷之疑又查光緒五年五月彭宮保與沈文肅會列前銜覆
奏沿江礮臺情形無一貶詞何以前後自相矛盾如此次奏稱
不應修之黃山港等處礮臺即五年五月覆奏所必應修者現
在黃山港添修明礮臺未便停工不得不援前案陳明非敢揭
彭宮保之短緣奉　寄諭彭宮保未到任以前所有海防及地
方官仍責弟悉心經理故不敢不辦即不得不言至彭宮保此
次正片參趙道甚力而所奉　上諭中無革斥查辦之語或者
別有指揮否則大有礙於彭宮保顏面也
復譚文卿光緒七年閏七月二十三日

承解來伊犁償款曷勝感佩各省關尚無消息而譯署函催務先兩三月兌換洋銀匯寄英廷祇合暫由此閒墊付度支竭蹶各省皆然不僅尊處而此閒稍有存儲者實緣上年籌防時未經增募營勇之故而弟之得謗亦胎於此矣左侯相入居政府以其性情及當今時勢爲曹則失之桔槔爲蕭則失之鑿枘二者知其必出一焉國家用人如用器務在合宜劍戟雖利不可爲耰鋤鐘雖質大聲宏不可爲磬軍機何地侯相何人何以竟不三思其意欲以洋藥加稅及興畿輔水利塞中外之望題目誠大交卷爲難以侯相之力奉　朝廷之命而不能行其所損豈細哉爲今之計惟有移之南洋似於名位相稱而於事體亦

合未知當軸能見及此否弟於侯相不獨有里閈之情且有知顧之感言若相領意實相愛且爲大局籌算也弟欽奉　陛見之旨　高厚矜全不遽開缺令其自審進退前在江西廣東曾經兩次乞休此時尚何徘徊觀望若復强顏北上益爲大雅所譏且恐將來隕越求去而不可得唯彭雪帥辭不奉　詔瓜代需時其覆陳之疏或謂此老先有信與都門發難於弟是以不便拜　命前後自相矛盾則更無怪其然也有罪不逃刑止謗在勿辯弟自責不暇安敢尤人承詢故略及之再當今所謂清流均係讀書明理知古今治亂者何復如此標榜如此排擠以蹈前代覆轍漢唐黨禍固無論矣三學盛而南宋亡東林盛而

有明亡雖運會所趨未必盡由此輩然宋之三學極推尊者唯賈師相明之東林後竟有降賊者然則所謂清流未必果識正人君子且未必盡屬正人君子也大抵立一名目則假託必多由是鸞臯同羣蘭艾並植害且中於國家而身家亦隨之決裂豈不惜哉弟上年在都其開罪於清河公者爲端甚微益吾大司成粗知梗概未審能否記憶此次不復北上未敢與言者爭勝且馳驅幾卅年之久實已力竭精疲亦須藉此爲息肩之計也然而　君國之念不以去留易心將來明公與簡堂中丞必能擔當天下之事於所謂清流者似當思所以化之不必思所以敵之和盤妥處實爲　宗社無疆之福深願執事留意焉

復郭筠仙　光緒七年八月初一日

弟之欽仰弱冠已然咸豐年間就館江忠烈家塾會先生以捐事來敝邑謬採虛譽賜書存問寄示哭忠烈二律中有異域蛟龍匣秋風檜柏林之句弟隨於次日晉謁初得識荆即蒙留宿衙齋殷勤慰勉以一村措大忽見賞於鄉先達當代之名公鉅卿且感且奮不啻登卞和之門而長價遇伯樂於野而長鳴矣先生曾憶之否彈指二十餘年紅羊蒼狗變態萬端進魚雁時通而蕾葵莫慰客歲孟夏始於星垣重接塵談竊喜精神風采無殊疇昔不獨吾湘之典型未墜亦爲　國有老成人慶也夫以先生抱道自重與古爲徒不以時世之毀譽名位之通塞爲

加損此弟常與二三知交所樂道不置者矧我輩出處自有本末非人所得而推之挽之第以時局正在艱難亟盼先生强起以救其敝適奉　諭旨垂詢洋務故於覆疏中及之迨聞爲左右姍笑惶懼無以自容不得不申函剖謝幸荷大度包涵不加譴責鄙懷爲之釋然怡然此外泛泛悠悠之口願先生勿復怜憐承示劼侯此次所辦中俄之事誠大才所優爲者其不能如劼侯之事事請命於譯署則各有地分使然弟奉職無狀名挂彈章擬俟卸篆以後請假南旋從此閉戶思愆藉得以寬閒歲月重理陳編冀沐甄陶而圖晚蓋想先生不遽揮諸門牆外也復郭意城　光緒七年八月初三日

兩淮鹽務正值疑議交乘不得不謹守成規以杜口舌廢岸固應振頓改運殊違舊章萬一別岸偶爾滯銷或歸咎於此舉之滋弊甚至買屬言官以相齮齕雖百喙其奚辭卽加引一層亦恐於舊商有礙故彝庭屢以爲請而弟未敢遽從實以各處情形尚未深知又在供億浩繁之際倘以紛更而誤接濟則獲咎匪輕前疏謂加引與復淮不可分爲兩事能復淮不必不增引欲增引則必先復淮此弟熟思審處並非專主沈文肅之議也令甥母子自以留養府上爲宜弟既函諭春木又囑肩弟開導再三乃昨接春木覆書仍稱其太夫人之命一若非此孫依依膝下卽無以遂含飴之樂者又自訴平日猶父猶子之情於遺

孤並非薄待且追論芾生在外人財兩空之失不僅不爲府上德並謂芾生如不報捐引　見亦不至爲燕邸羈魂似怨弟未能阻行或者意在旁襯看來春木於令甥母子必欲接回同居肩弟覆書亦謂不必勉彊與人家事當思疏不間親之義且言此次令甥母子盤費卽是索之舍下以後情況不同恐亦無力兼顧弟籌思再四礙難主持想忠烈公與芾生當亦見諒泉下縣志如軍務人物兩門誠如台指最爲切要而鄧陳兩君開來節略疏漏似多云已徑呈左右彝庭來書則云業經鈔送蔭帥處未知已斟酌寄回否敝縣近來人物無非起於軍務蔭帥親執桴鼓與之周旋且半係舊部自能悉其梗概弟彼時雖曾侍

鞭鐙參帷幄實不如此老之耳目詳切又議修縣志係蔭帥在籍時所倡始自應待其筆削弟未敢輕贊一詞將來解組歸田如此兩門中尚有應行採輯考證之處無不盡力無不唯命湘軍紀事一書必求善本俟弟歸過星垣面聆指示中俄雖經定局當此各國環伺交涉方殷沿海防務固不可鬆要在善於撫馭操縱得宜則所謂兵輪礮臺者自可備而不用來翰抱定一理字實屬至當不易漢學在此宋學亦在此中學在此西學亦在此所謂人同此心心同此理古今遐邇何殊焉能窺其奧而得其精者唯令兄筠仙先生倘以譯署之事由其主政則時局庶有豸乎其餘不懂洋務者固門外漢即懂洋務者亦祇得其

皮毛斤斤開製造並採方言各局末之末者
君奏調一節似可不必當行出色之才所如
於此也

復李次青 光緒七年八月初四日

承示月辦湘軍志應改名目自無不可唯工
梓何能祕而不宣裴公不肯出以示人亦所
宜索觀全冊將其眾悱慝繆之處逐一簽明
即請其轉囑紉秋將一切案卷交出重行編
傳信後世紉秋所刊原板並應照前明三朝
盤妥處區區非僅爲湘軍計亦爲紉秋計苦

原倘顛倒是非恐爲文字之禍北魏崔司徒之酷東晉桓宣武之詞事體雖殊理勢則一不可不慮及　本朝此次軍務爲前代所未有卒夷大難而成　中興盛業者湘軍之力皆曾文正公之力若此志矯誣失實當爲劼侯所不許亦我輩不能辭責矣經費一節容再籌商劼侯在俄折衝樽俎固屬舌敝脣焦然所以俾之就我範圍即憲翁所謂抱定一理字亦筠翁所謂一使臣足以了之無待紛紜自擾者實令人佩服不已筠翁並謂劼侯此番作用其所優爲弟深信其非誇語此老眞知洋務必能幹濟時艱　朝廷亦深悉此老之才之節無奈爲清流所把持不肯大用弟亟思引退在粵已然茲得藉此以賦遂初實爲

厚幸

復李勉林 光緒七年八月初六日

弟同舟兩次明知執事爲當今第一硬漢第一窮官而悠悠忽忽一若等國士於衆人竟未早爲推轂則蔽賢之咎萬無可辭自維賦性愚笨又是戎馬粗才於當代清流始終未能懷洽誠恐一波甫平一波復起殊費 朝廷設法矜全何如避其鋒銳之爲愈也茲幸海防解嚴時局大定除應購鐵甲快礮等船少須經費充裕外其餘一切事宜漸經就緒則弟之捧身以去於進退似尚不失本末

復李若農 光緒七年八月初九日

如夫人曇花偶現僊種留傳已徵一索之祥旋誦六如之偈自是功成身退願公勿以遺社傷神廣平偶有違言不必介意此等悠悠之口祇合大度包容倘與齦齦較量轉致叢生枝節彭雪帥初赴章門查辦案件度嶺是其託詞此老業經旋湘堅辭江督之　命未知能否邀　允左侯亦力求去想因所陳兩事格礙不行並聞前日之相推崇者近亦不無齟齬曾沅帥以心緒不佳堅臥不起秦隴重寄誰實堪之使太沖仍在蘭州足以鎮懾中外乃輕聽一二書生議論必欲趣其入輔大政以爲可以聳動天下振理一新今日之處分爲難未知喋喋者別有善策否古人謂國家用人如置器置之安處則安置之危處則危

固不獨爲一人言之耳

復洪琴西　光緒七年八月十四日

錢子密信來謂樂儀書院一席卞頌臣爲陳六舟說項子密擬即辭館仍請屬之薛慰農而慰農則請讓之韓叔起第恐非頌臣本意尊指以爲何如保甲局拏獲之犯牽涉光緒三年所辦三牌樓一案外間議論紛紜或請札發臬司審問弟以蘇垣相距太遠不如即發藩司並囑張西園將一切情形密達清聽實署公務如略就緒即請移玉來甯察酌辦理好在前案經執事稟請局派大員覆訊與尋常審轉逕請正法者懸殊也再有懇者弟兩度江南於淮南書局所刻各籍並無秀才人情此次解

官歸農不再出山擬請尊處於書局所栞各籍酌送二三部以壯歸裝未審可否亦未敢强求

復王益吾 光緒七年八月二十一日

金陵淮南蘇州章門各局官書業經陸續咨送交楚軍轉運局遞解尊處計荷驗收經史似已略備茲接鈔示清單唯南北史補註及楚漢疆域志先經彙陳餘均闕如詳繹名目除各府縣志及叢書數部外類係各家雜著大半卷帙無多第散漫寄奇且有尚未付梓者一時恐難收羅如汪士鐸水經注圖各種及夏燮中西紀事各種聞現寄存官局尚可予取予求其他則不得不假以時日台示張友樵以十箴見規未必愛我至此弟處

未經接到未審左右是否寓目也至弟開罪彭雪帥之故不敢不瀆達淸聽上年弟抵任時卽經咨請雪帥如有需用經費之處便可逕札司局不必咨由弟處轉行以免周折之煩一面檄飭司局知照嗣經雪帥將弟咨文退回函謂如果需用經費則令瓜洲吳鎭代領而仍不用公文司局亦卽隨時如數應付弟以雪帥旣不經手又無飭由吳鎭代領明文一切收支卽是司局之責故於覆吳鎭函牘囑其愼重爲將來報銷地步而吳鎭疑爲藐視武官稟經雪帥將銀退回由是觸怒且遷怒於弟旣而雪帥欲以大船載石沈塞江路弟以江路寬深不易塞斷且塞斷之後開通爲難不唯有礙各國輪船亦恐有妨華商貿易

兼慮兩岸或受水災當力止之雪帥又請派兵輪兩號委王灼棠帶往日本長崎潛燒俄國後路輪船一再言之甚爲切至弟以俄船不過偶爾寄碇長崎並非後路且俄人必有防維日人亦必保護何能任我焚燒是此舉徒以激怒俄人啟衅日本復力止之雪帥因之積嫌以爲遇事掣肘凡與都門函劄莫不以此爲言弟明知之然以大局所關不敢遷就非故忤其意也此老長弟十五歲且爲鄉先達所有稱謂周旋以長者事之而孰知其非長者乎茲所以略陳原委者亦冀先生與同鄉諸公知弟非敢無禮於雪帥此外固非所計矣

復彭雪琴 光緒七年八月二十二日

承鈔咨大疏洋洋千數百言淋漓痛快沖懷偉抱流溢行間讀者爲之懦立頑廉曷勝欽佩傳聞另片薦賢自代尤爲古大臣用心唯是　朝廷倚重長才未必遽與收回　成命務望遵諭刻日履新如必志切退閒彼時再爲南豐推轂當可仰荷恩俞庶不至於推延日久令此閒公事有貽誤之虞先生體國公忠待人誠恕想能爲弟設身處地俯納芻言弟目前尚是未經開缺之員且前此欽奉仍當悉心經理之　旨故於勘辦導淮之事不得不靦然一行現擬於本月廿五帶印出省順道前往圖山關南岸驗收明礮臺工程往返不過十日半月於瓜期當不至誤也至圖山關北岸東生洲等處明礮臺前遵台指

已飭司局及章鎮軍接續辦理知關廑注並以奉聞

復楊次麟觀察 光緒七年十月初十日

承示叔牙竟非夷吾知交可見古今人之遠不相及聞元禮公近頗收羅時彥何以物色偶遺得毋以非北海通家尚不免有畛域之見歟枉尋直尺固知賢者不爲然而龍身虎氣理無久淹明春桃李定知高奪錦標萬一文福不齊儘可南旋江左此間雖難預留位置謹當薦之太沖此老夙號愛才區區卽其一手推挽管言求十得五可想見其吐握之誠以執事華實兼優必以國士相待彼時弟如未去自可重作曹邱否則請投此函或另上書求見昌黎爲子輿氏之續猶不以此爲嫌今使相勛

德遠過於襄陽似不妨稍爲屈就也令姪孫女　旌表一節因冊結未到致稽核辦茲已飭催矣

復錢子密　光緒七年十月十六日

令姪送來甘泉鄉人稿記事稿記事續稿旅逸小稿刻楮集各著作莊誦之餘仰見潭府淵源有自先公花萼交輝立德立言洵足以光史乘而惠後學適即備具咨文交捐差齎投尊寓計經察收弟於升沈毀譽早已付之度外矧此次言者雖屬太過未必全屬子虛止謗莫如自修詎可責人恕己兼以叨竊已久自不免有蹉跌似此風波猶爲僥倖　朝廷遜格矜全聽其善去欣感不已何怏望乎自維二十年封疆之寄敢存五日京兆

之私值此時局維艱同舟亦復多故敝署倘涉鬆勁將有護庇之虞是以勉强撑持實亦迫於事勢非故爲公忠自詡以圖弭謗解嘲也所最難堪者前經奏留之王松滕因案提解入都專摺保舉之淇琴西亦因案奏請解任嘗讀漢書而歎鄧侯之於淮陰以德始以怨終不圖躬自蹈之三牌樓案事理顯然初二一疏亦可借達台鑒乃琴西一味狡護不肯引咎殊非行己辦公之道生平讀書爲何亦可見眞才之難得也

復王益吾 光緒七年十一月十四日

承示新編朝鮮越南日本各史俟告成後務祈惠賜一部以資考證而廣見聞左相出鎮金陵仰見 朝廷運量之妙既無損

此老聲望而南洋亦得有大力者爲之方能自立弟爲左相汲引之人退避賢路誠懽誠喜至於升沈喧寂早已忘之白司馬對酒悲歌殷深源臨歧灑泣卽謂江湖不忘廊廟何顏作此態向人來書謂彭雪帥坐實前一層無法補救左侯相手覆亦以爲言弟竊以爲有不盡然者昔李忠愍督師援皖臺臣劾其嗜好　文宗以小節兩字置之　聖明於疆吏用舍自有權衡弟實不勝兼圻固非錢鏗一二語所能動也夫日中必昃福過災生弟三十餘歲承乏江右瞬已五十有三矣范魯公所謂早發先萎古今一理況蒙　矜全逾格猶許入奉　紫宸及此乞休尙爲善去旣昧老子止足之訓敢蹈小人奔競之風幸而老母

獲安便當長奉色笑以盡菽水之養不敢再圖起用希冀　國家帷蓋之恩也來書慰勉殷拳謹佈區區

復張延秋太史　光緒七年十一月十七日

手教慰勉殷勤並引臨淮汾陽以相責望誠無愧於古人之義不勝感佩鄙意竊以唐代藩鎮跋扈故當聞命卽行近日奔競成風似應知難而退如襲其迹而失其眞曷以吾之不可學柳下惠之可先生以爲何如至　朝廷此次於弟可謂處分盡善前以錢鏗署理虛寫固妙今以太沖補授實寫尤妙況此老進退兩難之際恰有此席以位置之弟早與此閒僚友論及旣無損於使相重望並可以維繫西陲軍情耳江南老名士薛慰農

山長於江甯城內龍蟠里駐馬坡修建武侯祠郡志先主連吳破曹時武侯曾駐馬此坡也祠成屬弟爲楹聯勉擬一首自覺得意錄呈教正並祈轉告李若農先生

復李中堂光緒七年十二月初三日

此間規模大定無所用其紛更有曾文正爲之前左恪靖爲之後自以和盤爲美不以翻案爲能倘承垂問情形固有子文必告之義如以敗軍之將不足語勇則治晚無須進言矣彭雪帥附參趙子芳而必聲明爲令親戚有如村嫗搬弄口舌此間以爲笑談至欲以此嘗試則不啻蚍蜉撼大樹也此公一生作僞竊負抗直之名且以藏拙鳴高均難逃有識者之默鑒爲官若

隱若見其人可有可無　朝廷待之別爲一格但願以後遇有防務不復使之與聞客歲初欲以三萬金付吳朝傑購船載石沈塞江路繼欲以兵輪兩號委王灼棠暗往日本長崎縱燒俄人後路船隻治晚力持不許以致深結怨嫌若使二策得行則大局不決裂乎此外如請添營勇製造輪船多辦火包火筒並稻草數十船積一切無用之物猶其小者想尊處亦有所聞也招商局之事治晚先經請示左右旋奉覆令各自覆奏以杜人言敝疏所敘該局員私得中金一層係據芝田諸君稟揭並非別有搜求發摺後即經鈔呈冰案可見治晚初無成見現經尊處查出行用即芝田諸君所謂中金此六七萬鉅款保無染指

分肥此係取之洋人於我何損治晚決不再效豐干饒舌唯承
台囑會銜奏結之處則是自認情虛治晚雖不以此爲嫌似無
以對芝田諸位伏祈俯賜鑒原一俟交卸篆務即行展　覲順
道趨聆榘訓面達鄙忱

復彭雪琴　光緒七年十二月初七日

左侯相並無請假三月之說繞道省墓大概年內可以履新弟
奉　旨卸篆進京已逾半載稽遲過久隕越滋虞且以交審重
案甚多尤望及早脫手爲幸昨得省信四舍弟舊買公館略可
安頓不必另覓枝棲廿年宦海萍蹤至此方尋歸宿之地時哉
時哉蒙詢賤恙曷勝感悚弟知過憚改不唯舊病未能痊除近

因抑鬱無聊復有好酒之癖雖無過人大量未免朝夕把杯如果在官言官似亦不無忌諱其實飲食但使有節又何礙於國計民生矧弟解組歸農正可陶情麴糵倣信陵君故事以遣閒愁藉可與晉之七賢唐之八仙爲友即如煙霞痼疾短榻橫眠亦正是陳希夷高臥嵩山半身睡扁王子晉吹笙緱嶺三疊清圓斗室盤旋頗饒逸致今日言路輒以此爲首誅是無異於周公之誥太康大禹之疏儀狄所謂古之遺直不信然乎聞夫已氏日在醉鄉今亦膺表裏河山之寄又是笑人之瞽而自忘其爲聾矣緣叨雅愛信筆詼諧伏祈一噱置之

復薛慰農 光緒七年十二月十四日

貴門人黃殿撰爲弟辨誣實所心感但得地方士民見諒一官去住不足介懷也弟雖遵　旨展覲仍於奏報交卸起程摺內先行聲明面請終養一層以爲將來乞退地步且免人言疑其呈身仰面別有希圖俟台從惠臨呈稿求教至貴門人專現今無能爲力且候徐黃諸君來見左侯時如得一晤當覓便爲之說項耳

復左中堂　光緒七年十二月二十八日

祇奉鈞荅遵即傳諭該家人孫德慶照舊坐京辦事務期始終勤謹當差查該家人並無身俸辛工每年且有送呈微物晚生任內曾收過蠟燭五對據聞該家人景況尚好不過藉此爲榮

又裁如籍粵適處復弟卽

便預白以耳目眾口舌雜也廿四一摺計日可以入都現在作爲接到家報繼慈病重先行請假歸省一俟三月期滿再求涂朗帥代陳終養方爲不著痕迹想先生諒此苦衷並祈轉達諸知好處爲禱日前月摺並經附奏爲洪琴西極力剖辨決無授意之事不圖星使專爲此案而來弟任內既未定讞則亦無從下斷語所慮澈底推求轉形喫重觀於李陳先後兩說可見外間辦理之難弟從此歸里養親決不再作出山之計否則供人指摘恐尚不止今日情形前在五羊深思止足乃迫於　朝命奮袂而行竟致如此結局一誤豈容再誤弟亦思之爛熟矣

劉忠誠公書牘

卷之九目錄 光緒十七年三月起至十八年十二月止

復李筱泉制軍
致王莼農觀察
致張紹臣軍門
復沈仲復中丞
復許仙屏河臺
復陳幼蓮太守
復趙展如太守
復李中堂

致陳右銘廉訪

復劉康侯觀察

復孫蓮舫舍人

致席麓生觀察

復李果仙

復劉省三宮保

致成端甫觀察

復陳幼蓮

復陳右銘

復鄒少枚孝廉

致剛子良中丞
復江蓉舫都轉
復剛子良
致江蓉舫
復步軍統領衙門
復李光漢
復伯王
復劉彝庭太守
復席麓生
復凌問樵觀察

致朱煥文鎮軍

復譚文卿

致李與吾宮保

復黃幼農

復李與吾

致綑貝勒

復楊蓉甫

復譚青崖軍門

復李壽亭軍門

復郭善臣

復譚青崖
復積盡臣
致張丹叔中丞
復剛子良
復江蓉舫
致曹肯堂軍門
復沈仲復中丞
致松峻帥
致剛子良
致沈仲復

復松峻帥

復鄧筱赤方伯

致水師各鎮

致榮仲華將軍

復劉彝庭

復譚文卿

復陳次亮

復馮莘垞

復曾星槎明府

復許仙屏

致段小湖觀察
復楊鏡巖軍門
復江蓉舫
復許仙屏
致榮仲華
復趙展如
復沈仲復
復張樵野星使
復趙慶池
復江蓉舫

復德曉峰

復江蓉舫

復沈仲復

致許星叔尚書

復沈仲復

復立玉甫

致翁叔平尚書

復劉毅齋宮保

復桂蘇亭觀察

復許仙屏

復[illegible]從周
復沈仲復
復德曉峰
復孫詞臣太守
復松峻帥
復鄧松山觀察
復沈仲復
復孫連舫
復陳右銘
復李與吾

復李中堂
致桐子霖太守
致陳右銘
復許仙屏
復張香濤制軍
復袁慰亭觀察
復王紉秋
復沈退庵觀察
復德曉峰
復潘偉如中丞

復李本卿軍門
致曾仰階觀察
復李藝淵太守
致瑞弟侯方伯
復文和亭尚衣
復李中堂
復張香濤
復劉仲良
致李中堂
復孫蓮舫

復楊子通

復蘇子熙宮保

復劉彝庭

復積蓋臣都護

復王夔石制軍

復章鼎臣鎮軍

復李中堂

致陳羽山軍門

復嵩書農方伯

致奎樂峰中丞

致許星叔錢子密
復江蓉舫
致張香濤
復松峻帥
復余勳臣鎮軍
復陳六舟提學
復許星叔
復翁叔平
復韓叔起李子鈞
復龍松岑

復鄧彌之山長

復婁峻山軍門

復李筱泉制軍 光緒十七年三月二十七日

家居守拙一瞬十年久澹宦情無心出岫迺以 聖明錄用承乏珂鄉薄植輕材滋虞蠹負前月入都展 覲仰蒙 召對四次 垂問周詳據實上陳幸無隕越道出津沽獲與傅相晤談數日盤桓不減平原之樂其精神矍鑠堪以奉慰孔懷十六日行抵江甯二十一日接篆撫懷舊治有媿謝安當此遺艱投大之時難收就熟駕輕之效郵筒有便尚祈示我箴規

致王蘇農觀察 光緒十七年四月初九日

南字營於南雲兄在時大半虛冒通國皆知遠近傳聞遂誣曾忠襄公有就中分肥之說乃南雲故後抽用勇餉極多即劉軍

門亦嘗言之現在南雲之弟來書猶謂各處修祠之費尚須十數萬金仍當取給於此每月每營提三百金而不知其爲非誠可駭嘆執事受任之始務在極力振頓兵餉核實庶足以服眾心而孚物望決不可稍涉遷就自冒不韙弟與左右世交不得不披瀝肝膽若劉軍門處祇合聽其所爲區區但願貴營練成勁旅聲績顛倒一時一切指揮斷無掣肘卽所薦之蔣總兵可用則用否則置之不以爲嫌高明諒之

致張紹臣軍門 光緒十七年四月初十日

昨接曹肯堂稟請兩月病假並請暫委班廣盛曹耀衢分別管理中副等營事務業經批准卽交來弁齎回矣唯聞曹肯堂病

體極重各營將弁心懷向背鄙懷深以爲憂伏乞台從馳往吳淞察看該營情形妥爲部署極力開導務令各將弁等恪守紀律所有一切訓練巡防概照向章辦理倘因統領臥病稍涉疏虞甚至播弄是非定照軍令治罪該將弁等不能當此重咎也並請傳諭曹肯堂安心調養以期速痊而慰懸系是爲切禱又鄒理堂所帶督轅親兵已調往十二圩所管吳淞口礮位即交班曹兩君就近接管毋致遺誤其陳統領基湘所部忠信兩營現在何處是否同駐吳淞統希查明示覆

復沈仲復中丞 光緒十七年四月二十一日

蕪湖爲通商口岸五方雜處良莠不齊時聞匪徒混迹其間自

須有防營在彼駐紮以資巡緝派撥南勇一節自當遵照辦理惟南字等營現在駐守下關及江陰鎮江等處礮臺均係重鎮爲公所深知本意將王道五營調省訓練因各該處亦復謠言四起民心惶惶不能不暫緩抽動現奉尊示擬即飭催王道迅將所部各營調集省城實力振頓俟數月後軍容稍整即行抽調一營馳抵蕪湖常川駐紮以副鈞囑現據劉成兩道來稟該處地方業已安謐如常除張統領調回一百三十名外餘尚足以彈壓目下但求執事勿再抽調俾敝處得以斟酌緩急分別布置想我公必能俯鑒鄙忱

復許仙屏河臺　光緒十七年四月二十六日

鹽務雖稍清理刻難一律整齊水陸兵勇部署粗有規模未敢遽議撤遣文武僚屬面目尚未認明從何知其賢否承示姚歐兩令謹先收入藥籠以外人才優劣並地方利弊伏祈俯賜指示錢子密之言未爲允當弟此次入　覲仰蒙　垂問外事甚詳當將東南民窮財盡開源不如節流各省募勇製器諸大端最爲糜費以及臺灣剿番之宜亟罷西大道鐵路斷不可行東三省須未雨綢繆高麗國在善爲撫馭謹就鄙見所及剴切奏陳又如南洋兵力祇能固守長江不能兼顧浙閩粵省亦經預爲陳明似尚有當　上意自以六十餘歲老人未必再有朝天之日而大局所繫未敢含默不言能否圖報萬一則初無把

握也

復陳幼蓮太守 光緒十七年五月初三日

月示具領前書用意極其精微用筆極其委婉無非使聽者樂受不負規勸之苦衷柰弟學養俱疏往往有失於周旋之處緬懷金石慙悚交縈首裁浮費穴員實出萬不得已然欲無所事事之人猶留月支薪水五十兩似不爲刻香帥鄭重報章大概因有月啟數語弟固料及之嘗讀宋史見范文正與呂文靖兩公先則不無違言後則竟成知己彼此以公義相取不以前隙介懷我思古人實獲我心也

復趙展如太守 光緒十七年五月初八日

所示地方情形瞭如指掌查鳳陽風氣獷悍夙號難治之區現在匪類披猖天氣亢旱拊循整頓在在爲難執事民瘼關懷深達治體如購拏齋盜各犯犒賞兵民稟調防勇以及預備火災器具設法捕蝗均屬目前急務漢書所謂共治天下使政平訟理閭閻無嘆息愁恨之聲者賢太守足以當之至於教匪煽惑人心貽害尤烈務望剴切曉諭以期隱爲解散消患無形荀子論治道謂宜法近王尚講說可見地方官條教號令之非虛文也尊論防患貴在未然回天全賴人事兩語至理名言惟相期共勉而已

復李中堂 光緒十七年五月十二日

前聞執事經武簡軍樓船按部舳艫銜接組練精嚴海不波揚軍如山立南洋各兵艦亦得上附驥尾學步後塵至爲欣幸大疏星羅棋布煞費經營石畫珠鈐密益加密允宜　手詔褒美策府書勛鐵路漸次推行首顧　陪都根本飛輪遠馭同軌咸遵雖與壽帥協慮合謀而經　國大猷實賴老成獨斷北山一什深仰賢勞治晚重到秣陵視事未久天時人事兩值其艱入夏雨澤愆期秧田未能早種匪徒造謠鼓衆焚折教堂接踵而起上自武漢下迄江浙潛竄滋擾至今尚慮蔓延刻下幸得透雨民心漸定惟蘇屬教堂滋事之犯僅獲附和數人眞正匪徒尚在偵緝現在揚屬育嬰一節雖與教士商有定章此外各屬

必得申江定議方能通飭照行我公因美署領事有上其公使不再收養幼童之議已咨譯署與各使酌辦因勢利導深佩藎籌史鎮請　覲一節聽其自定行止業經電覆鈞鑒矣查總兵三年任滿例應　陛見或免與否出自　天恩屆期不自具呈未免有違定制此猶是官話也治晚履任兩月獨史鎮未來一面詢悉該鎮四肢憊不能與皖南地處萬山半土半客哥匪盜匪混迹其中一切彈壓巡防必得武營與府縣協力辦理分閫專寄地方倚爲安危業經催令來省面詢事宜藉以察看病勢並密商之仲帥擬以朱鎮淮森前往瓜代現均未接回音如史鎮尚可支持治晚決無成見即朱鎮淮森亦不難別爲位置萬

一史鎮不能治事似未便久涉因循治晚前在江西廣東於靖安縣佛岡廳等缺遷就一二屬員卒至變生意外不獨地方糜爛本人亦因之詿誤功名洵爲前車之鑒謹先佈臆伏乞俯賜酌裁曹鎮德慶請假兩月未知能否就痊深以爲念

再啟者各處焚折教堂之案皆由教堂兼辦育嬰不免夭殤致生疑謗匪徒因之藉口誣其迷拐殘害易以鼓動衆人現經揚州保甲局趙道濟川與該處主教熟商以後教堂收養嬰孩一名及病故一名隨時報知地方官傳集鄰右驗明分別註冊以便稽查大略如張香帥在粵辦法該主教已將此節請示法總領事一俟議准便可通飭施行一面出示曉諭俾羣情釋然可

期民教相安無事

致陳右銘廉訪 光緒十七年五月二十日

唐益之事初聞不得其詳當經函勸席氏兄弟念是先公舊人有犯勿校日前潤生行抵敝署詢悉一切情形夫反索前欠勇餉斷難開端張香帥批詞極爲明白借貸一節本無拒絕之辭至再至三無損於義乃挾憤糾搶與反噬何殊非病狂喪心卽禍至神惑在席氏兄弟原不以失去數千石穀介懷於唐益之亦不敢請論如律唯案情重大已控經督撫將來如何設法彌縫且以唐益之近來性情難保其不再尋衅又聞研香宮保舊部如唐益之者不少亦難保不起而效尤弟與明公於席家誼

同一體研香骨肉未寒誠不忍坐視其子孫爲人蹂躪應如何釋前嫌而弭後患想左右必有萬全之策以處之潤生歸過鄂渚卽求指示一切並請稟商香帥斟酌施行是所盼禱

復劉康侯觀察 光緒十七年五月二十日

部議令南北洋暫停購買外洋機器船礮等項於兩年中節省百二十萬解部接濟並非令各製造局停工且部中亦安知貴局有此存款而欲提用儘此區區何稗於部款卽使行文來提弟必全數奏留詎可如此搜刮丁令乃文果來饒舌並鈔呈前上尊處六條此輩浮言無足輕重唯與仲芳共事而彼又是實缺人員若意見參差未免難於調處推求其故實由見忌而然

左右曷不追廉藺高風委曲與之聯絡自來欲大伸者不惜小屈成大事者不拘小嫌也

復孫蓮舫舍人 光緒十七年五月二十一日

鄙人無狀視事兩月用人行政未足感召天和德薄致災良深咎戾來示中如省圃圄濬河道及棲流所各條早經分別舉辦其餘數節或力所不及或勢有爲難亦惟竭此愚忱盡其職守至索神以祭忝膺斯土敢忘爲民請命之心青龍山雲澤夫人已經專誠祈禱此外如本省之寶華江嵊鄰省之安義潛山奔走呼籲幾於靡神不宗雖迭霈甘霖迄未滿三農之望故尚未疏請封額仰瞻蒼昊焦急莫名至於詠謌金石臨流賦詩自問

戎馬粗才風塵俗吏而欲掀髯搖膝高談文雅自附清流既病未能且苦不暇大著略爲流覽殊有見驥一毛之愧案牘緐賾久留懼有散失謹此璧還

致席麓生觀察 光緒十七年五月二十二日

唐本有形同無賴計不圖全若與較量短長必至俱傷兩敗漢汲長孺甘受周陽由之侮遂免於禍況橫逆更出情理之外者乎日前潤生惠顧詢悉一切情形數日以來再四籌商苦無善策好在此案控達督撫兩院將來辦理輕重自有權衡其捉稱返索欠餉田價兩層業經香帥痛切批駁則糾眾肆搶之罪於法斷難姑容且以先宮保拔擢之人乃不旋踵而圖反噬辜恩

背德尤爲罪惡所歸又在廣西侵餉被參此次不難立置憲典是在大吏爲地方除惡無俟他人妄贊一辭所慮唐鋌險之時於府上再下毒手擬請賢昆玉挈眷移住省垣以避兇鋒幸勿安土重遷致有不測其餘儘可靜候兩院查辦或於省中就近稟催以杜後患想香帥與中丞公必有主持也

復李果仙 光緒十七年六月初四日

頃奉手書亦如面晤陳文恭云毀譽聽之於人是非審之於己得失歸之於數至理名言服膺有素弟前此奉職無狀以致開罪時賢家居十年杜門思過矧至今日尚復介懷耶至於清況自所深知惟此次抵任裁汰冗員浮費未便更爲友朋吹噓且

在都門所接名條迄無位置卽此可見爲難矣時勢使然愛莫能助虛承雅屬歉悚莫名

復劉省三宮保 光緒十七年六月初五日

蒙送鐵酒十二餅詳示內加芹菜能解熱毒以及服用方效曷勝感泐弟前過津沽見李傅相口脣微歪詢之左右皆云洋面中風不知爲常服牛肉鐵酒之弊想台指具達傅相唯聞此老專信外醫未審能兼聽否因循日久恐有他證竊爲慮之

致成端甫觀察 光緒十七年六月初九日

此次尊處民教一案將來認賠必多弟查前此鎭江之案賠款動用公項實賴曾惠敏在內斡旋筆禿脣焦始能邀允後事恐

難援以爲例也左右於譯署聲氣自通可預爲之地屆期弟於能言者言之別無可以援手

復陳幼蓮 光緒十七年六月十一日

承囑一切早懷此心第有爲難數端不得不瀆清聽兩湖兩江情形正復相似借南洋之名勉强奏調楊子通曾經郭兩君楊曾任鎭江關道曾是譯署章京尙有根據此外無可借詞倘輕重失宜於彼此有礙其爲難一也弟此次出山舊友多求奏調如在粵東西及珂鄉人員可以遠而置之至於敝省之況顏山劉彥臣諸位以及江西賀芷瀾李藝淵或在籍受其庇蔭或同里久與周旋屢經婉辭言猶未已若一交發動必反脣相稽無

以再拒其爲難二也弟與張香帥交情甫合香帥倚重長材權同魚水且以愛子爲託與別席不同而弟忽奪以自助於情理未免不堪萬一因此生嫌天塹同舟諸形隔閡其爲難三也游幕省分不能服官例有明禁雖官場類多通融無人指摘而以左右身分之高與弟初政所係似不宜授人口實其爲難四也況奏調人員輒爲同寅側目往往本人未能如願而羣疑衆謗抵隙蹈瑕轉致凶終是懼又奏調人員不准補缺署缺此開大局大卡向委道員台從賁臨亦無可位置之處是於四難之外更有此難不得不先爲躊躇令弟在水師學堂乾脩經楊誠之開呈共八九人因此一律存留並未裁撤此外各局未曾與聞

茲承台命容後設法調濟

復陳右銘 光緒十七年六月十五日

各局冗員浮費即曾忠襄尚存當亦自思變計不唯物力不給而風氣亦太不堪以苟得爲能以濫支爲德多設腥膻之味廣引饕餮之徒使士大夫知有鑽營不復知有廉恥文正公流風餘韻掃地殆盡良可痛也初擬多撤防勇是以不亟吹求現因時事爲難未能遽議裁汰略爲部署各歸各軍並嚴查虛糧務令補足原額縱未能一一核實或不至如前日之三成五成將來酌減若干亦復易易至於江西緝私之弊在都竟無所聞能否改復舊章尚須從容斟酌歐蔡兩道仰見賞識有眞乃爲人

所排擠弟初不免依違之見以後當有位置以副雅懷弟心氣虧損目下已患怔忡有時咨稟紛繁不免涉於恍惚台教謂任人者逸自是名言下車與馬爭馳曷若乘車策馬之爲得至游心於虛爲老氏要旨亦卽大學定靜之義恐非粗莽人所能幾及也

復鄒少枚孝廉 光緒十七年六月十五日

承囑之事弟先認捐千金並捐置經史數部舍下現存廿三史係同治八年在都門託買價貲四百五十金七經十三經此間亦可購就無難應手唯所捐之項請俟明年冬閒或後年交清因現在負債頗多而所捐都門之湖南會館寶郡會館各一千

金非得一二年廉俸之餘無此財力將來如稍舒展則於郡城文廟亦擬酌捐若干以爲歲脩之資是皆義不容辭者至於修函前往各處勸捐則弟無暇及此且於同縣陳展堂與貴縣曾星槎外別無可商摯民方伯生前既有成說後人何忍背之午莊中丞度必肯力襄美舉此公乞養何其不能少忍譚文卿與曾經郛言之且謂疏中措詞亦未盡善也

致剛子良中丞 光緒十七年六月十六日

本年各省滋鬧教堂之案所在皆有自是會黨匪徒句結煽惑而愚民復附和之無不以教堂殘害嬰孩爲言昨接譚敬帥函商以爲正本清源惟有停止教堂收養嬰孩而後可欲停止教

堂收養嬰孩必中國能自養其嬰孩而後可洵屬確切不易之論鄙意各省果能多籌育嬰之費厚給育嬰之資使地方貧民不送教堂收養洋人自無所施其伎倆其議舉行六文會及生嬰具報者先給喜錢二千文統歸本婦自養尤爲法良意美但此項經費甚鉅未審各省情形如何即使齊力同心而譚敬帥欲具奏請　旨飭譯署照會各國領事不許教堂收養嬰孩恐洋人藉爲口實未必能行即使能行又恐地方貧民仍有抱嬰送往教堂州縣未必能約束轉爲外人所笑敝署雖是南洋總匯其實一切交涉由各省自行主政弟與明公祇能專就江蘇信之究竟江蘇各屬能否一律舉行六文會能否優給喜資發

歸本婦自養弟到任未久於各府縣育嬰章程未能熟悉伏乞
俯賜斟酌會檄通飭各屬倣照鄂省辦法實力奉行抑量行變
通以挽頹風而維時局俟有成效應否具奏再與尊處妥商謹
將敬帥來函鈔呈雅鑒

復江蓉舫都轉 光緒十七年六月十八日

昨准部咨於川督請停加抽鹽釐一摺已經議駁是其意在助
淮爲復引地張本此次許給商捐實職似非百萬不能稱題尊
指洵爲切當與此開十七挂發之批用意相同尚望督飭總局
諸君妥爲開導務令踴躍輸將以足此數食岸自應併捐業經
明白批示至於解費宜將委員盤川查照例餉酌減請獎飯照

不能照賑捐例銀祇能照實銀計算以上三項請核明若干將來取之於移墾之人卽於覆奏摺內聲說可也

復剛子良 光緒十七年六月二十四日

頃承手示並奉大咨命由敝處主政仰見執事審時度勢節省餉需碩畫鴻謨實已盡美盡善拜讀之下欽佩莫名惟昔年改章係丁雨生中丞奏明試辦現在若由敝署具奏旣與原案不符且敝處奉 旨裁撤營勇一成已經附案奏陳暫緩一年再行遵減若本標練兵營勇槪置不言獨將貴標練兵議減議裁舍己芸人措詞殊難穩洽躊躇再四似仍以尊處主稿挈銜會奏爲宜區區苦衷諒邀鑒及

致江蓉舫 光緒十七年六月二十八日

兩淮從前有按年應解 圓明園八旗包衣三旗護軍營生息銀兩以資辦公備差奏停已久亂後從未解過弟在都時博多勒噶台親王以需用孔殷囑爲設法每年撥解四千兩接濟頃接來柬擬年終具摺奏催並囑轉達台端妥爲籌備於明年正二月間解營等語查此項銀兩本既不存利無所出目前庫儲支絀已極固未便因此開端但京中不知司庫細情當時既再三諄囑現又切實函懇恐不能塞以空言能否於無可如何之中酌量點綴一次弟去信內祇得以商諸閣下覆之此事可否敷衍全視鼎力究應如何辦理之處用特泐函奉商尙祈察酌

熟籌示以實在卽當轉告也

再今日傳許守來諭以尊指不復推辭但稱宜一事權否則不能呼應將來如撥水陸各勇隨之前往卽歸許守權時督帶進退賞罰由之方可期其得力弟函囑吳朝傑相機派勇爲許守接應亦宜假以便宜因聞梟匪鴟張不得不厚集其勢以操勝算放墾當在秋後屆期卽請左右就近授以方略此舉關繫最大寬以歲月必有成效可觀至許守資格既深其才優守潔爲府廳中不可多得之人倘有可以酬勞弟處無不留意

復步軍統領衙門光緒十七年七月初四日

尊處奏撥之三萬兩前准大咨立飭藩運兩司籌議業據議覆

帑利停徵庫儲支絀即經轉咨冰案此項三萬兩爲台端辦公之款設身處地仰屋興嗟如果有款可籌何敢稍分畛域惟帑利奏明停徵無從撥解其從前恭辦隨　扈要差修治道路原是暫時挪借以應要需而藩庫已墊未還銀十三萬兩節次稟請催還運庫空虛仍無以應且前項籌還銀兩部中以本係利銀項下每於造報案內駁令另籌咨商免還亦未議准是利銀既久停徵正項復不准開報從前舊墊已難歸款再令續籌憑何指撥巧婦不能爲無米之炊沿門更無從託鉢之處有方台命尚乞鑒原

復李光漢光緒十七年七月初十日

昨覆數行祇是各抒所見非敢謂有當事機也左右擬以此策上李傅相知其必有合矣光緒六七年間傅相曾請棄新疆移師東伐日本以復中山謂爲遠交近攻可以取威定霸適與尊指先後同符當日言路羣起和之獨僕上疏力爭　朝廷重於發難傅相亦未能固申原議其役中止今雖時移勢異前案具在傅相應亦未能忘懷此節以石投水刪改與否請熟計之

復伯王光緒十七年七月十三日

前貢覆函計邀鑒察兩淮帑利一項現據運司江人鏡函覆以此項久已奏停實屬無從籌措重以鈞命諄切萬不獲已祇得於運庫正項內動撥銀四千兩以應要需深以造報致干部詰

爲慮坤一再四思維舍此別無良策覆令權爲挪撥部中如准開銷便可源源接濟否則以後難乎爲繼不敢不預先陳明

復劉彝庭太守 光緒十七年七月十四日

此開度支之窘官場之雜竟如一部十七史不知從何處說起祇有硬著頭皮做去是非決之於己議論聽之於人明知積弊之深斷非一時可以挽回然開章第一義便爾含糊過去以後更難措手人情誰不好逸其所以不能不勞者理也亦勢也張庚三已委南洋隨員差其乃翁南陔先生光景尚足而官聲不甚好天下事名利斷難兩全往往如此或者以告者過也至於說項之書余向不輕易著筆而近日風氣專恃此爲進身之階

其實亦視其人之才具何如運氣何如耳

復席麓生 光緒十七年七月二十四日

近來人心之壞實非思議所及即如唐本有一事尤世道之憂也昨聞業已就擒大府自有辦法儘可靜候不必再費筆舌且賢昆玉既已移居伍家橋舊宅戚友環居緩急自可支持防患未然計亦良得總望賢昆玉無論居城居鄉一以堅忍和平爲主自可省卻許多煩惱弟到任數月竟無一刻寬閒重擔千鈞殘棋一局上肩下手兩有所難祇盡我心力而已

復凌問樵觀察 光緒十七年七月二十四日

承示東流添設救生船及船塢均爲保護鹽船則該船戶無不

樂捐經費似可由該紳董與該船董商辦無俟出之於官致涉抑勒有礙新章提出錢價盈餘暫存勿動將來尊處果有賠累不得不量爲通融餘仍留備不時之需以符原案若各處雜支均得如此挹注勢必紛紛援以爲請來源有限去路無窮涸可立待倘有急須彌補之項又當另行設法掘羅則公私交困矣左右其熟籌之此等善舉如可仗鼎力成全卽請斟酌辦理不必上詳因利利民弟亦有何別見第敝署爲政所從出之地慮以瑣細而致紛歧使人得以藉口作爲不與聞可也

致朱煥文鎭軍 光緒十七年七月二十六日

尊論自是實情而於事體不無滯礙弟於摺尾批諭數行本末

見諸公牘所以先請寓目者或其中有未盡事宜可以從長計議鄙意責重尊處庶可借仗大力從嚴振頓也欽奉　諭旨飭裁防勇則添船一節自應作爲罷論唯貴部既有礮船能否併抽多號專爲巡緝之用與太湖經制水師應否劃清界限抑卽聯絡聲援此皆譚青崖軍門職掌所關應行調度無柰其漠不加意鄙意擬請剛子良中丞就近部署冀得與浙西緝私礮船一氣貫注可資臂助卓見以爲何如

復譚文卿　光緒十七年七月二十八日

承囑王鼎臣之案弟以異地異時無從洗刷祇合從輕著筆抱定才力可用一語爲之乞　恩幸得　俞旨矣江蘇候補道員

既多鼎臣在曾忠襄時聲名甚大若出自　朝命發來江南其機勢自順弟再爲之奏調轉示人以私非以才公天下之義堂屬周旋爲衆指目操縱兩難鼎臣如以爲請擬卽以此意謝之農部五條自是不得已之計南洋經費自顧尙在不敷安有餘貲撥解祇合責之鹽商張朗帥函稱北洋有鐵船請撤南洋木船究是一偏之見中國海防在守而不在戰守則木船亦可折衝戰則鐵船難操勝算第南洋木殼兵輪亦須認眞振頓方可期其得力台教論及部務此亦積重難反不易挽回祇合於政則總其大綱弊則去其太甚耳

致李與吾宮保　光緒十七年八月初七日

頃奉　寄諭以長江水師日久廢弛飭令會同執事按照原定章程認眞整頓嚴密查拏遵經另備公牘咨明冰案此間凡有自上游來者均說沿江礮船晝則祇有一二人守船夜間並不聞有擊柝聲如此情形則言者入　告不爲無因此皆由於各將領玩視江防漸次廢弛所致夙仰閣下公忠素著馭下嚴明惟一人之耳目難周或屬員壅蔽不聞致糾察有所不及當此奉　諭整頓之際忝叨愛末敢不直陳尙祈嚴飭各營痛革前非力除積習照章巡緝以期仰副　宸衷愼重防務之至意再辦事唯在得人而得人必先留意倉卒求才何能應手古人所以有夾袋之儲藥籠之喻也麾下水師分布五省人才自多現

在副參遊三項實缺與候補中有才行可爲專閫分閫者幾員名都守千把中可爲偏裨者若干員名想左右擇之已精知之有素伏祈酌舉示知同舟之誼當無越俎之嫌也

復黃幼農二則 光緒十七年八月初十日

接誦台翰隨即往拜將軍始知積藎臣所致敝處密函經將軍截留且令藎臣之子不必來見又出示所接藎臣之信及所荅之稿辦理極合事宜即請左右轉囑藎臣遵照確查初二夜行劫要犯督緝勒交倘敢拒違據實咨請將軍處分此案但得重辦一二人亦足以警戒其餘弟仰體將軍之意無非化大爲小化有爲無若委員帶兵赴鎮大張聲威恐駭物聽且株連者眾

亦慮激成厲階也將軍並謂首惡李一紅年僅二十有二正月在租界滋鬧餘黨皆十五六歲小兒不知法紀直同人家無父兄教管之子弟加以約束足矣又謂弟前此顧全駐防門面今已三秋必須整頓似亦不欲一味姑息者地方多故台從儘可從緩來甯

積藎臣面陳各節即是密信所言何故多此一行轉令滋事旗人以爲此次軍督委提皆由都統力請而來集怨損威不獨徒勞往返此次指拏五名尚有十餘人俟訊供後按名勒拏決不可稍涉寬貸受病已深諱病已久若不痛下鍼砭將成不治之證一切事宜務祈就近商酌設法斡旋經此番創懲旗人從此

收心洋人亦免藉口於交涉未始無補也至藎臣請於結案後籌給兵食先行曉諭云云斷斷不可金陵京口均有練兵無練餉京口若給口食則金陵未可偏枯蘇甯兩藩司目前安得有此財力且於滋事結案之後無故加恩是明示慮其爲非餌之以利將來不逞之輩以此脅制要求所關非小弟已面諭藎臣倘於尊處談及務請囑其愼重爲禱再今晨欽奉電　旨宜昌一案洋人語涉挾制令人難堪倘各處再生事端時局不可收拾矣下游州縣伏望加倍留神並飭各牧令傳諭地方紳衿幫同開導彈壓更可取信鄉愚切切

復李與吾光緒十七年八月十一日

執事性情忠篤紀律嚴明弟於三月間　陛見時業經仰達
宸聽出晤政府始知外有間言幸各當座尚未偏信茲又有此
一說自應瀝疏剖陳悠悠泛泛之談無足輕重即弟前函所告
船上人數無多夜間不聞更鼓亦未必全是實情第在人多一
番紛紜在我可加一次申儆耳執事自謂起自樵牧弟亦出自
鹹酸既身受　國恩唯勉圖報稱盡其力所能及行其心之所
安毀譽聽之去留聽之即使逐歸田里始終不忘　朝廷詎可
因此吠聲遂萌畏縮之志耶弟自客冬應　召出山於進退之
計籌之已熟願與執事同保歲寒毋負　聖明倚畀而已他何
慮焉

致細貝勒 光緒十七年八月十二日

敬再肅者文祠部裕廉居江甯數月以來尚屬安靜乃於某月某日與總兵熊大賓口角兩相揪毆該總兵之妻熊張氏前往救護以致踢跌受傷隨即殞命現經熊大賓控縣詣驗屬實並傳問鄰證取供職官闕毆於通衢廣眾中已屬不成事體況有因傷斃命重情控證確鑿恐無善法保全不得不先達尊聽

復楊蓉甫 光緒十七年八月二十一日

再台指以南菁書院院長常川駐院與生徒朝夕講貫獲益良多深恐日久忘其本意囑爲入 告期垂久遠具徵培植士林無微不至仰佩莫名惟由敝處具奏一層殊有窒礙此間鍾山

院長孫葉田先生卽如來函所謂隔省遙領數年不一至院者若由敝署出奏不免有顧彼失此之虞查南菁書院設立之初聘訂院長均由尊處主持似不若由閣下於將來交替時奏請飭下新任遵行較爲得體

復譚青崖軍門 光緒十七年八月二十一日

松屬佘山教堂已承尊處分撥標兵選派委弁帶領前往加意防範互相保護此外凡有教堂之處均飭令將弁與府縣會同委爲保護並飭令嚴密巡緝匪徒不得視爲具文擘畫精詳至爲佩慰來書所謂事權不一大概指太湖水師他屬而言弟竊以爲不然前者朱鎭抽撥舢板之議當卽囑其函商尊處正所

謂一事權也至舢板應否添成一隊或俟防務稍鬆再行辦理
儆處毫無成見但期於事有益總望麾下與朱鎮和衷商辦若
一味客氣各存意見大不相宜執事悃愊無華實事求是素所
信服是以一再剴切言之

復李壽亭軍門 光緒十七年八月二十七日

現在不能加勇於台麾在省時曾經面談何復以此爲請小隊
百名自應分派在營抽人抽餉均可聽便何爲掣肘將來坐營
既定照章以中哨爲親兵仍可以所抽之數撥還僕與執事周
旋十數年有何靳惜第以近來部章極嚴非奏准則絲毫不能
開報欽奉 諭旨裁勇誰敢以增募瀆陳況朱煥文接統太湖

水師曾請添船十號卽江都轉聶觀察亦有增兵之議均經批駁更未可自左右發端區區爲難伏乞原鑒

復郭善臣 光緒十七年九月初五日

鎭江爲五方雜處中外交涉之區經樓船駐泊金山作中流之砥柱隨時與黃道李鎭商酌防範之策具徵精心擘畫調度有方前以營務處借重宏才兼理可與地方文武楚淮各軍聯絡一氣事前旣收指臂之效臨時決無掣肘之虞正與卓見相同而尊論尤能透進一層旣佩且慰至於防軍積習由來已久將領果得其人無尙空言專求實踐自不難收桑榆之效來書以爲官職大則無所營求而身家輒重品秩卑則猶多希冀而奮

發必雄不爲無見然平心而論亦視其人爲何如人耳

復譚青崖 光緒十七年九月初九日

承示於接到傲函之後復又密飭各員弁嚴密巡緝防範不得視爲具文具徵三令五申實力整頓慰甚至水師原爲巡緝而設定制貴標共有一十六營內如裏河之太湖左右兩營各舢板十三號兼用八團舢板二號後又各添三號是船隻亦不爲少視地段之綿長定師船之分布梭巡扼堵何至難周今日之不敷致煩藎慮者由於抽撥供差之故專閫大員責在督飭將領分撥師船嚴密巡緝若竟以抽調應差致緝護有所廢闕何用此礮艇爲想執事聞之當亦自有斷制也

復積藎臣 光緒十七年九月初九日

前經尊處解到滋事人犯均已歸案嚴行訊辦俟定讞後容與將軍商酌辦法來示近來營兵漸知畏懼惡習自可挽回伏祈振刷精神銳意整頓此營務一大轉機不知自愛之員弁劾其太甚者以示懲儆其誰曰不然營中實有才能出眾之員亦予隨時獎勵斯恩威並用更足以資觀感矣質之高明以爲何如

致張丹叔中丞 光緒十七年九月初十日

粵西界務第二圖內金龍崗七隘及里板等三村本我疆土法人意圖侵占互相爭執議由內結儆處前奉惠示各情形及地圖等件詳加察閱該處地當險要屏蔽轄疆於防務實有關係

非僅區區一隅可比當經查照尊指函達譯署懇請主持全局杜其狡謀昨得覆函七隘三村有關粵西全局斷難通融現在西威儀並未到京法使李梅亦未來請會晤自不便先與開談一俟李使來商自當堅持圖約與之力爭以固邊圉等因並囑敝處先將此意達知左右用特專函奉佈尚祈祕密勿宣

復剛子良 光緒十七年九月十三日

魏直牧彥請調寶蓋山營勇移駐鎮江城中誠如來書係爲愼重地方起見鄙意現在沿江一帶固應預爲防維亦應出以鎮定若紛紛調撥殊駭物情鎮江既有寶蓋山一營駐紮江中亦有郭總兵統帶兵輪兩號聯絡聲援茲慮城內空虛已囑令黃

道商之李統領自帶親兵同駐城中足資彈壓倘有風鶴之警則分屯象山焦山都天廟之勇相距未遠呼應靈通何必移動查李統領所部祇五營除已抽一營駐寶蓋山外復抽一營紮在句容目下僅餘三營分管礮臺三處形勢極爲緊要不可不並籌兼顧萬難再行調撥以致兵力太單李統領既駐鎭江卽與黃道有同舟之誼如地方稍有疏失咎將誰歸想該文武自能和衷嚴爲部署也高明以爲何如

復江蓉舫 光緒十七年九月十五日

前此商捐甫經定案卽有人向弟云賑捐局某道某守長於招徠可爲商捐辦理移獎囑弟先行知會尊處弟以賣捐移獎其

中弊實甚多應由各商自行主張未便代爲包攬婉詞謝之盛杏蓀請以五折賤賣自是奇貨可居第從違應由鹽商非弟與執事所能抑勒福李兩相何能强我以必行爲鹽商計情願報效　朝廷不請議敘或給予子姪親友何必貪此半價使局外人占便宜況自行勸辦亦必不止此數更不必汲汲出售如慮農部減折是以　煌煌天語失信商民獨不思將來尚有緩急相需時耶倘有此說弟必力爭請如原議卽受重處亦所不辭西陲須用籐牌旣是官物屆時自可詳請給發公文唯尊處應先行稟商楊石帥劉康侯耳揚州半成釐金不敷善後一切支放自係實情唯藩庫支絀異常目前何能復舊是在左右力任

其難而已

致曹肯堂軍門 光緒十七年九月十九日

抵任半載頗知湘營積弊甚深現經撤換統領數人冀得及時振頓從前一切劣蹟不復吹求倘以後再敢效尤則亦不涉姑息矣淮軍本無湘營習氣近日紀律亦欠緊嚴並聞貴部不無浮言自係騶從未在營中之事要亦不敢不達清聽外間頗謂貴部多有缺額人數不過六七成且剋扣薪糧弁勇極其困苦倘遇有事難期飽騰又偏裨不和各懷意見士卒不皆精壯並有匪徒混跡其中此等悠謬之談原不足信所慮萬有一失務須留意稽查認眞訓練之其幫辦幫帶及營哨各官如有年力

衰邁性情乖張者亟應革退另行挑補不可過於遷就弟與淮軍人才相識甚少目前惟張紹臣朱春山數人於左右恩義尤篤倚爲干城腹心況大營分駐吳淞上下游實爲長江第一重門戶一軍之强弱有關江防利鈍半壁安危甚望戮力同心共維時局不敢以言爲諱唯高明諒之

復沈仲復中丞 光緒十七年九月二十八日

再袁道來甯稱奉札委辦理蕪通保甲面呈所擬章程似涉繁瑣未知與該地方是否相宜袁道並以尊命商之於弟擬將此項新設保甲經費酌捐於鹽茶二商弟當喻以二者均有礙難之處蓋鹽商甫捐部款百萬在官已筆禿脣焦在商已筋疲力

竭恐難再向勸捐且淮鹽引銷之江西湖北湖南等省難免援以爲請未便自此開端至茶商近來暢銷屢准譯署文行飭令各省蠲除浮費以紓商力本年弟在都門與政府談及張香帥派捐茶商爲修兩湖書院之用甚不謂然此閒未便因保甲一節踵而行之愚直之言曾否由袁道轉達淸聽查蕪通本有保甲亦有經費不過日久廢弛唯在認眞振頓何必另立章程多籌款項且保甲本地方事若令彭道督辦亦於　諭旨相符何必多委大員伏祈俯賜裁酌此閒唯江甯揚州保甲向多委道員督辦至今成爲故事江都轉屢言不便現在如上海鎭江擬卽責成聶道黃道謹以奉聞

致松峻帥 光緒十七年十月初六日

江甯城垣寬廣高厚實爲東南大觀年久失修致多殘缺本年春間弟入都過此當卽商之仲帥以俄儲來游先就東西臨江一帶稍爲補苴此外坍塌之處仍以費絀而止及弟莅任後察看情形有不能不籌款續修之勢將來坍塌愈甚則工料愈繁也經派員勘估城身垛口已需銀五萬餘兩差盤水腳獎賞等項均不在內又有城門城樓及兵房柵欄所需爲數甚鉅司局各庫羅掘已空不得已擬移順直應還蘇浙賑捐三河壩工銀十萬兩權作修城之用妙在三河壩工尊意亦主緩辦尚非目前待用之款移緩就急恰合事宜將來財力稍舒舉辦壩工經

費敝處自當設法籌撥如此一周轉閒彼此均有裨益我公統籌全局畛域不分當可俯如所請也

致剛子良　光緒十七年十月初六日

肇豐洋行僞信因其所指之人可疑派員駛往密拏不謂竟成烏有當經電囑聶道轉達淸聽至尊處兵單亦所深悉江陰留駐兩軍原所以資兼顧春閒經過滬瀆面聆塵訓曾與左右言之昨張紹臣來甯並飭令隨時聽候調遣相距百數十里朝發夕至當無緩不濟急之虞第無事則不可妄動耳弟初以太湖屢出刼案故屬朱煥文鎭軍以留防水師會同巡緝乃請添船二十號不能應請加經費三百兩亦不能應祇合任其依舊護

釐卡護餉鞘而已巡緝之責仍專歸太湖經制水師左右兩營並得龍覲宸軍門督捕一營果能同心戮力亦足以靖萑苻之盜是仗大力就近指揮之

致沈仲復 光緒十七年十月初八日

會奏一摺業經拜發唯此項賠款甚鉅雖許另籌未審能否全認擬俟丹陽各項定議再與左右計商成端兄日久賦閒欲求回任恐非外閒所能主政台指以爲何如丁蘭生謂蕪通保甲從前本有章程亦有經費第近來不免廢弛若就成法量爲變通並將一切薪資力求核實或尚可以敷衍想經面達淸聽諸葛武侯論事不以違覆爲嫌曾文正公亦喜寅僚辨難公以武

侯文正之心爲心區區意在納忠不敢自外也

復松峻帥 光緒十七年十月二十二日

借用堤工之款欣蒙惠諾遵卽專摺具奏並將函商尊處事宜切實聲明承示疏浚荆山河於漕運及官民有益自應從此中分撥以濟要需桂薌亭謂盛杏蓀亦有此議未知能通力合作否卽由此閒獨任亦不爲難也謝子受不諳政體致爲小人所持第此等反噬之風亦不可長謹遵台指務令得平

復鄧筱赤方伯 光緒十七年十月二十六日

執事籌辦賑捐因礙於前案所勸各捐係按照部章核獎其有不願請獎及捐數無多不敷獎敘者均刊列徵信冊順直分別

內外辦法蘇屬難以倣照自係實在情形查甯屬勸捐獎案有按照部章核辦者有倣照順直外辦者本非一律執事擬將蘇屬派員所勸之捐解甯轉發同辦一事本無不可通融惟甯蘇兩屬災歉之處大略相同蘇捐照部章核獎甯捐照順直分別內外辦法將來甯屬造銷用數已較蘇屬爲難若再如尊指辦理則甯屬造銷益形棘手現在蘇屬既礙前案似不若查照成案各歸各辦較爲直捷允當也

致水師各鎮 光緒十七年十一月初二日

自咸豐初年髮逆竄陷金陵曾文正公與江忠烈公即謂非水師不能克復後卒以此成功肅清以來定爲經制綿延五省部

署精嚴原冀恪守成規庶可永安天塹迺歷年既久習氣漸深夏間竟掛彈章欽奉　上諭當經恭錄咨行計達淸聽昨復接譚少司馬來信亦謂謗議紛紜夫木先朽而後蟲生似未可以悠謬之談置之度外伏維執事公忠在抱威望夙優務望會同諸鎭軍督飭各營將備查照向章認眞振頓所有弁兵必須訪查挑選毋濫收老弱毋誤用匪徒平日勤力訓練約束勿任怠玩操防上岸游蕩以及收取商船燈油之費結交地方無賴之徒弊竇既除人言自息僕同舟誼切休戚相關因聞與吾宮保正抱采薪未便以此增其憂悶敢以布之左右伏願俯納芻蕘致榮伸華將軍光緒十七年十一月初九日

綸哥體氣佳勝讀書必能進功是在師長循循不可過於督責小學各章務需講解數次但使漸有領會獲益良多內聖外王實基於此金陵所印此書及四書五經各讀本頗覺精緻字畫音韻亦極分明茲順便裝訂二箱寄呈即祈驗收弟自春閒抵任天災人禍紛至沓來發難之初不知如何了局仰邀福蔭轉危爲安歲事幸有半收敎案已經全結會匪亦懲治解散矣外閒近來風氣遠不如前然地方吏治民生以及練兵籌餉如果疆吏得人尙可次第整頓卽洋務通商一節似亦易於支持惟天主敎受毒甚深隱患已久前此中法之戰中國從敎官民竟敢斂錢備食接濟法人事解不聞詰罪將來舉天下皆異類其

若之何所夕焦愁苦無方略扼腕而已前奉　恩詔凡被參人員如有屈抑而才力可用者准各督撫查明奏請開復自是逾格鴻施第循行太久則弊竇滋生酷吏貪官不免夤緣起用所得者少所失者多且前任所參之員旋於後任開復此省所參之員旋於彼省開復似有妨於政體並令各督撫因此參商可否密啟禮王請　旨飭停以示限制而杜僥倖弟爲大局起見不得不冒昧瀆陳伏候尊裁寄呈大緞二端袍褂料四副並希哂納是幸

再接北信知錦州馬賊尚未蕩平杞人之憂不安寢饋頃與曹會亭軍門談及時事甚以大局關懷自云與東省將軍都統無

不相識此外熟人亦多可否派往錦州幫同裕壽帥籌辦防剿請尊處與禮邸商之此出鄙意並未先告會亭尚祈秘而勿宣爲要

復劉彝庭 光緒十七年十一月初九日

此閒局面遠不如粵正宜駕輕就熟不可改圖江督雖云三省實則四府一州僕力矯前任所爲往往愛莫能助盛意來者失意而去亦屬莫可如何前此香扇之賜如數拜登茲復惠錫諸珍本擬全行奉璧謹再領甘柚薄脆芋荔各色餘交原使繳回如僕德涼福薄責重憂繁凡遇喜慶生辰實屬懶於酬接且相厚並不在此幸勿再有所施

復譚文卿 光緒十七年十一月十二日

承示都門情形良深浩歎　國家大利害所係何以盈廷竟無一言仗馬寒蟬殊非　盛朝景象也部議南洋應解節省經費銀卅萬兩又責以裁勇一成之餉無以應命止合苦勸鹽商捐足百萬聊爲塞責之計用之是否得當則非封疆外吏所敢與聞長江水師不能保其有利無弊然有舉而廢江盜由此滋多李與吾御軍極嚴四鎮亦善約束第以綿延五省散漫零奇實有鞭長不及之慮昨以台指函致吳朝傑諸君囑其認眞整頓同是湘人公私兼盡之義也

復陳次亮 光緒十七年十一月十二日

承示水師人才實爲當務之急江南設立學堂分爲管輪駕駛兩項工課甫及一年之久造詣未必有成尚須講求有膽氣有血性之人輔之以技藝加之以歷練庶可爲將來緩急之需各兵輪裁兵節費原爲另行製購礮快各船及魚雷艇之須第需款甚鉅規畫極難李傅相以廿餘年之力始能成軍南洋急切安能企及也敎案雖經一律議結懲前毖後必須妥定章程現就鄙見所及酌擬數條函請譯署與各國使臣並電出使大臣與各國外部婉商未知能就範圍否

復馮莘垞 光緒十七年十一月十四日

岳郡內河是堵塞而非淤塞且歷久未聞有議開浚者必有以

也或爲風水攸關或係城隍扼要前人行事定有所爲而爲之詩曰率由舊章魯論曰仍舊貫此亦仍之可耳另箋鄂脩一節前接尊電早知相印以心近來過則諉之於人功則歸之於己人情大抵如斯良可慨已

復曾星槎明府 光緒十七年十一月十四日

來書謂策羣力以節勞感承摯愛人生精力幾何事必躬親不免有初鮮終則用人誠爲要著然三代下無全材鄙人亦何事深求祇在用之各當其才耳所堪嘆者我則量其才而用之彼則奢其望而要之且有稍加信用非任聽私人妄生謠諑卽有恃無恐頓肆驕橫許仙帥來信戒擇人以共事代勞良有以也

釐務自嚴行比較以來成效雖未大著而已有將得差而先辭者昔日人皆視爲利藪極力營求今日人皆視爲畏途競思巧避其機已見裁勇一層前以各處會匪蠢動有所瞻顧尚未舉行且近來劫案游勇居多今日裁出之勇難保異日不卽流而爲盜化盜既不能而爲民閒增盜柰何

復許仙屏 光緒十七年十一月十四日

綜讀前後惠翰三章洋洋灑灑議論崇閎極奬借之詞得規勸之旨而摯愛之意復流露於行閒不覺令人五體投地也天下大勢何一不敗於私數語實爲破的之論才窮民窮二語直將病根揭出曾胡立功之時人材輩出推其故由以前崇尚實學

人家子弟專用力於詩書出仕者故多經濟才今則富貴之子弟大半紈絝且以易於筮仕益肆其驕矜貧賤之子弟專尚虛浮即有偶爾入官亦志在溫飽此今昔之懸殊也民窮之患固出自釐金而亦出於習俗之淫夸富貴無論已士農工賈之家大之嫁娶喪葬小之飲食服用無一不較奢於咸同年間紛華靡麗耗費出於不自知而力已不能支矣國奢示之以儉爲今之計莫若力行節儉以矯之若才窮則以培植士林爲第一要義保舉人才固須確有眞知灼見而後登入剡章庶昭縝密設有時誤識其人不妨先舉之而後劾之則所舉者益加勉勵矣因尊論有觸鄙懷敢並質之仍乞教我夏閒漕運艱滯因借湖

水以濟運我公馳赴濟甯理料一切往還倍極藎勞私衷正深感歉姚歐兩令事尚勞言謝耶

致段小湖觀察 光緒十七年十一月十五日

執事前者分巡徐屬廉聲惠政至今遺愛甘棠不圖鵬翮摶霄忽有六月之息尊意爲民請命不忍剝削脂膏而人言竟從此起 十行趣召忽詠去思殊可喟惜弟在都時與政府譯署談及業經據實直陳以彰公道第先有 成命仍當循例進京送引向限一年以時考之則已可矣弟代深扼腕苦於入 告無因倘得早了公私請咨北上但有可以進言之處無不竭力代籌冀將前事申明仰邀 聖鑒竊抱同舟之願敢修勸駕之書

伏望刻日戒途並祈迅賜回玉

復楊鏡巖軍門 光緒十七年十一月十五日

前與陳司馬泛論云何不及記憶顧於左右操守並無所疑此次奏保提鎮六員執事居首何勞置辨以後文牘宜少何事費筆墨而耗精神古人謂爲政不在多言顧力行何如治軍亦然弟每歎吾湘繼起無人今文則有聶仲芳劉康侯與王蕓農諸君武則得麾下與劉華軒及何采臣張春元數子可作後勁此外當更有人恨一時物色未及耳此次製造局解來初鍊鋼鐵考驗均屬合用將來極力擴充不向外洋購買便可塞一漏巵詢之王欽軒所需油木等料尚非中國所有貴局學生務須認

眞請求是爲切禱

復江蓉舫 光緒十七年十一月十八日

兩淮商捐賑款江蘇十萬兩順直三萬兩前據胡道家楨來稟本係詢諸閣下且謂業經台端月稟敝署云云卽該商等欲按外辦章程隨時請獎一節該道因事多窒礙仍應照部章請獎並謂閣下之意亦以爲然囑其轉請批駁是胡道於商捐一事就其來稟而論似無掠美之意至湖販勸助賑捐此議創自省局承辦之員原係飭由五河卡經收胡道因晤徐運判據稱由西壩收捐不致遺漏五河不能收足全綱是以稟請改札海分司收解係爲裨益賑務起見茲將胡道原稟鈔送台覽高明當

能鑒及也所有前飭海分司籌解餉需六萬兩尚有三萬兩未解應即飭催以資接濟東臺緝私傷勇一案前已批飭該縣據實查覆現經尊處檄委許守前往查辦更臻妥協

復許仙屏 光緒十七年十一月二十日

來書謂時事之壞由於乏才人才之壞由於用私二語可括今古第値此多難不求人才何以爲治夫人才出於學校無論收效極遲且亦誰足語此我輩操用舍之權或可挽回風氣縱不能得公爾忘私第一流人物亦應擇先公後私與公私兼盡者任之信之俾茲峩冠博帶之徒知所趨向是即公所謂禁之使不敢爲非驅之使必歸於正者也唯是用人之人必須端本善

則盤圓則水圓盂方則水方有私之人安肯用無私之人無私之人又安肯爲有私之人所用今之用人者果何如唐武三思自言我不知孰爲善人孰爲惡人但與我善者爲善與我惡者爲惡以此用人尙何公私之有弟老邁無能唯去私兩字當始終相守所慮力倦神昏爲左右所誤自詡無私而所用皆私人所行皆私事晚節末路之難已於前人見之矣來書謂無私爲至便宜安身之事眞爲體會之言第不可不防壅蔽耳弟抵任以後不敢因循苟且亦不敢急遽紛更至於保薦人才更不得不遲迴愼重魏武有云甯我負人毋人負我今日之自命有才者輒操此術倘移此等於負人之心以負　國則推轂者之肉

其足食乎讀來書謂超一人以爲此頗有才可鄙懷相觸不禁感而爲致榮仲華 光緒十七年

朝陽馬賊尚無捷音現人乘之如新疆故事時度是否合宜應於旗人得緩則養於平日急則府現在部當差之桂斌格錄用俾展所長即非

未識面尺素鮮通第訪之數人均稱其性情才具必成遠到之器曾文正有云得漢人百不若得旗人一是統全局言之也況在東三省尤須人地相宜弟前在都門曾與左右論及近來旗員爭自振作以樹勳名如桂斌者固當不少倘當軸留心物色拔茅連茹必有奇傑之材起而濟艱難之運彙征有慶姑以此君爲駿骨何如

復趙展如 光緒十七年十一月二十九日

尊屬糧價甚平自可毋庸發賑應俟明年青黃不接時再將應否撫卹情形稟明核辦函中論不應賑而賑徒歸中飽轉啟爭端設遇凶年彌滋希冀數語可謂至理名言辦事之道全在識

其輕重緩急揆幾度務以歸實濟而杜虛糜非碻有見地一秉大公者不能言之動中窾要如是旱乾足爲亂始尤見關懷時局慮遠思深閱飭屬捕蝗札稿語語切至皆推心置腹之談執事整己率屬誘掖奬勸相感以誠各牧令自當激發天良實心任事其有益於國計民生者豈淺鮮哉

復沈仲復 光緒十七年十二月初九日

昨日宋提督等協解李顯謀到秣接奉手書並准大咨備聆種切此案萬松亭前在甯時經弟面加詰問據稱李洪小名地虎確知其人是以派令隨同赴皖辨認詎至皖一見李顯謀遽爾翻異回甯後質以前言仍不肯吐實就萬松亭所供而論謂不

識李顯謀則可今乃在甯則稱識李洪而不識李顯謀到皖則稱識李顯謀而不識李洪反覆其詞顯係意存回護現已將萬松亭發縣再行研訊並將李顯謀發中軍看管擬即先行專摺奏參以便澈究李顯謀係由尊處查出扣留並擬會列台銜俾昭愼重一面當再確加訪察廣覓眼線總之事情重大不能不愼益加愼也

復張樵野星使 光緒十七年十二月十六日

前月杪接奉十月十二日手書並金山華商捐振徵信錄一冊節略一扣祇聆種切前此蘇皖振捐經閣下勸集金山華商捐洋二萬九千四百元有奇仰徵恩信遐孚竭誠勸募而各該商

於商務極疲之際猶能集此鉅資洵堪嘉獎惟撿查案卷此項捐款係分解蘇皖豫東等省且甯陽陽和等會館業經曾忠襄撰擬匾額發交上海道分別致送在案是當時款分四省捐係零星並經給予匾額以昭激勸迄今閱四年之久其接續開辦之蘇浙振捐亦早完竣此時殊未便重行奏獎是以夏閒肅泐寸函並將仲芳觀察原稟寄呈請由尊處核辦用再縷晰詳覆想高明當可鑒及也

致趙慶池 光緒十八年正月初三日

前在本籍側聞執事因公獲咎深愧援手無從嗣閱邸鈔欣悉湯網宏開俾以餘生荷戈邊徼延頸跂踵日望賜環客春重到

江南緬懷舊雨即經電詢黑龍將軍署莫諗行蹤旋以常石麟刑部之言電詢楊石泉制府始知台旌尚在戎籍經魏午莊護院奏留辦理團巡得報之餘悲喜交集桐焦爨下猶遇知音烈士暮年藉可身入虎穴以紹班定遠盛業唯念春秋已大眠食何如令郎是否侍奉西陲伏祈惠示數行以慰懸系弟家居十載無意出山仰荷　天恩仍以原官起用風景依然如故時事日益爲難自維年老力衰深虞隕越一有蹉跌將求如前此之善去而不可得矣

復江蓉舫　光緒十八年正月初三日

揚州五方雜處爲奸宄混跡之區閣下隨時稽察有犯必懲地

境敉安深以爲慰私藏軍器事亦經商同小溪諸君派人訪查自能愼密不必過事張皇以致藏之益固也八旗包衣帑利一款尊意於淮北外銷款內籌銀二千兩以應伯王之命洵屬兩全惟此項差事差使何人接替尚無的音且俟續有催符再行酌核目前暫作罷論其先許之四千兩似應踐言現尚未詳解祈留意焉

復德曉峰 光緒十八年正月初四日

再誦另示冒充旗人職官招搖撞騙現在毆斃人命之事自指文裕而言據渠自云旗人禮部主事復稱郎中騎都尉世職前經曾沅翁派充南洋隨員弟到任後正擬裁汰適綑貝勒屢有

信來爲其說項不審是否屬實而亦未敢更動嗣因毆斃人命不得不附片奏明並發江甯縣收禁來函所言各節該犯種種劣跡實屬目無法紀膽大妄爲可憾已極將來定案決不稍涉寬縱也

復江蓉舫 光緒十八年正月初四日

頃接都察院諸君公函以兩淮欠解飯食銀兩爲數甚鉅光緒十四年以前積欠至十五萬餘兩十五年以後並未咨解此項爲辦公要需囑爲轉達台端將歷年積欠悉數措解以資接濟云云查此項飯銀從前每年額解五千餘兩兵燹後於經費項下動撥二三千兩解濟其謂積欠至十五萬餘兩者殆照額解

五千兩之數計算年遠款鉅何處掘羅惟近來十五六七等年絲毫未解未免闕如自應量爲點綴閣下以爲何如謹將來函鈔寄尙祈查察情形詳晰示覆以便作荅

復沈仲復 光緒十八年正月初八日

承示署廬江縣楊令之事並接嵩廉訪公牘深爲詫異查該令於客臘來甯面陳三事一爲收買蝗蝻諭令就近解交道府驗明焚瘞不必分解兩院以免勞費一爲挑塘築壩諭以尊處正籌以工代賑自能一視同仁儘可稟候核辦一卽張敬銘等唆訟毆差之案當經諭以拏犯本係州縣之責臬司衙門於各屬案犯祇有委員守提未聞委員督緝該令堅稱該縣民情刁悍

非得省委目覩情形難免架詞上控弟以該令既如此畏葸若仍專責拏辦於事無濟是以批司遴派幹員馳往督同查拏解審不意該令到院竟敢無狀至此也夫因公力爭尚不失爲强項令乃當面咆哮絕無堂屬之禮於大體實屬相妨且歲暮事繁日久不回本任亦屬膽大糊塗應即先行摘去頂戴薄爲示罰第該令方逞臆說誠如台指若非澈底查究不足折服其心應俟該道府等提集本案人證研訊明確而後分別處分以飭官方猥蒙垂詢良深感佩

致許星叔尚書 光緒十八年正月十五日

江南賑務仰託仁庇去冬勉力支持飢民衣食有資尚不至流

離失所業將辦理情形縷晰奏陳入春以來青黃不接待賑尤多司庫既無款可籌惟恃捐項以資挹注無如蘇省偏災迭告紳商無力輸將僅在本省勸捐收數難期起色因於去冬委李道經楚前赴粵東設法籌辦昨接該道稟稱有廣東貢監生願捐三萬金擬懇奏請　賞給舉人以示優異當此賑務孔急接濟無資捐數零星正深焦灼該貢生捐助鉅款惠濟災黎其急公好義之忱洵堪嘉尚第捐賑請　賞舉人雖經直隸奏准有案而名器攸關究未敢援以爲例再三籌度不得不質諸高明伏祈大君子垂念民依俯賜酌定並懇將下悃請示禮部暨商之額張兩相國萊山宮保如謂事可舉行尚求鈞覆晚卽當瀝

陳籲懇以冀上荷　恩俞臨穎不勝悚惶待命之至

復沈仲復 光緒十八年正月

承示李洪一案應向匯豐銀行追問寄銀之人具徵卓見敝處自據聶道呈送徐春庭供摺閱有此節卽令設法根查該道先飭袁令向該行查詢謂須奉該國官飭查方能稟覆復經該道切實函請領事詳查仍復諱飾不肯實告匯豐係英人所開既不能由我詰問英官又復不能切實辦理正與英刑司審辦美生一味袒護若出一轍總之此案英官如肯推誠布公則自弋獲美生之後早可水落石出無待今日辦理諸多棘手事關交涉權非我操時勢使然無可如何現在業奉電傳　諭旨將李

顯謀革職監訊敝處並迭飭聶道向兩徐詳加研究一面另覓識認李洪之人以憑質訊總期毋枉毋縱以成信讞成道甫經回任即奉　旨開缺以楊道調補楊道現在江甯俟奉部文即可逕赴皖省爲日無多自可毋庸派員接署以免交替之煩

復立玉甫　光緒十八年正月二十二日

甲午恭逢　萬壽慶典現　特簡王大臣會同貴衙門查照乾隆年間成案辦理至　內廷傳辦事件仍由執事承辦仰見九重眷注倚畀優隆莫名欽忭敝處前奉　諭旨甲午年毋庸呈進緞疋在　聖慈體恤臣工無微不至而在臣下躬逢　慶典一無進獻究覺心有未安第敝署並無檔案可稽未敢冒昧

從事再三籌度謹以質之高明務祈費神俟各項事宜請　旨定妥後詳細示知各省疆吏除緞疋謹遵　懿旨不進呈外可否以別項物件進呈以申孝敬之意如可恭進究以何物爲宜統望執事一併酌示俾有遵循不勝感禱

致翁叔平尚書 光緒十八年正月

兩淮鹽法志一書年久失修典章散佚經曾忠襄設局采輯遴委王道定安總司編纂晚到任後以該道尚能勤慎從公飭令始終其事歷時三載全書告成業經繕寫裝潢專摺進呈　御覽並另備一分咨送大部日昨欽奉　硃批已交大部詳勘具奏伏查是書自嘉慶重修後迄今已歷八十餘年中間迭遭兵

燹案牘蕩然原本或殘缺不全或時殊事異該道詳加攷訂廣爲搜羅統以十門分子目九十有九共計一百六十卷頗費經營始克蕆事惟是卷帙繁重誠恐或有舛漏之處務祈俯賜鑒定早日覆陳俾得將志局全行裁撤藉資節省感承公誼夫豈有涯

復劉毅齋宮保 光緒十八年正月二十四日

承詢易提督至忠其樸訥無華打仗奮勇誠如尊論前者被匪誣累明知決無其事惟人太拙笨眾望未孚久駐鎮江不甚相宜現已委帶一營可期得力若作統領則覺其才有未逮湘軍夙將祇有此數不得不曲爲保全區區苦衷當邀原諒

復桂蘇亭觀察 光緒十八年二月初一日

土藥釐捐事當創始目下已獲二十四萬兩以外與原定數目相去不遠具見實力徵收之效前接據土商合詞籲懇於統捐之外再加三十兩通行各省一節商販避重就輕錙銖必較自係實在情形總署原奏本有俟試辦一年後由該省察看情形之語現在山東覆奏仍照原定章程每次收捐十六兩三次共捐四十八兩通行各省業經奉 旨允准較之徐州釐捐輕重懸殊若不急思變計勢必商情渙散收數無多繞越偷漏之虞更所不免現在將次一年屆滿擬即查照尊處前詳將酌量變通辦法詳細入 告能得邀 准庶徐捐更可望有起色東省

覆奏之件部中能否照准尚不可必即使議准而定章通行各省必須驗有三處印花方不重徵若未完東海關稅即與免徵定章未符自應各照各省定章徵收稅釐以杜避就而昭核實承示山東地方搶劫案件層見迭出肆行無忌該處與轄境相連誠如來示惟有整頓團務自固門戶尚祈嚴飭各屬認眞稽察勿稍疏虞荆山河工一切需用之件均經執事躬親料理不使浪費一錢功歸實濟借撥之款自當如約也

復許仙屏 光緒十八年二月初四日

再誦親翰一片忠愛之誠俱從對面著筆流露楮墨益信公文章經濟善處功名蓋不作三代以下人想敬佩之隱豈但意餘

於言第屬望鄙人過深公字剛字如何敢承惟有奉作座銘藉以隨時自惕冀免於罪戾耳承示時文才調集極古今之鉅觀碩儒名臣俱出其中展讀數過如獲至寶擬卽飭官書局照樣翻刻分惠士林俾兩江人文蒸蒸日上力學敦行勉師前矩皆出自大雅所賜而鄙人所論人才出於學校一語可期實效不致空談矣此間鍾山書院已聘請梅筱帥主講曾接其覆信俟豫章開課後卽命駕來甯陳守年老品端誠如尊論將來能否回任抑遷地爲良自當妥爲位置也

復程從周 光緒十八年二月十八日

月示云云未免過慮香帥雖有崖岸尙非深險之人陽與周旋

陰相傾軋者況以方今事勢正在倚重英賢詎肯自棄良輔致形孤立前席研香宮保頗有疑於左文襄弟曾以此喻之卒爲所料香帥之於執事亦猶是矣至香帥於各處公牘私函往往遲久不覆上年沿江哥匪情形喫緊弟電詢機密重件催至三次延至兩月始得回音其餘可以想見非獨於尊處爲然儘可冰釋也東南專閫祇此數公　朝廷自有權衡非外間敢參末議襄樊形勝之地瓜代亦不易得人萬望仰體　九重倚畀之意萬姓愛戴之忱耐久勉留勿以乞身爲請

復沈仲復光緒十八年二月二十四日

尊處需用各項洋槍遵飭軍械所照發來福槍二千桿馬梯尼

槍一千桿點交焦千總領運回皖其新購阿吉開士槍價值昂貴平時操練來福前膛中針後膛兩項可以敷用是以各營均未發給俾資節省尚祈鑒原廬州一案上年被旱成災春撫事宜均關緊要合肥情形較重李傅相續撥之款自宜全數轉發該縣以副其誼敦桑梓之至意倣處續籌之二萬金尊意以此項勻攤各處當此青黃不接民情困苦何敢稍延即經飭司照數撥發一併交焦千總認解閣下民瘼關懷不啻己飢己溺妥籌賑卹拯窮黎於水火之中從此鼓腹騰懽衢童壤叟洋溢歌謠遝聽仁聲載道矣

復德曉峰 光緒十八年三月初一日

此間傳說武曲港失事係奸細放火數日前卽有人進礮臺是否屬實尙星嚴密訪查湖口爲轄疆門戶長江關鍵而丁鎭軍年老頹唐計圖戀棧容與李與吾軍門議之修復礮臺務須從容斟酌梅家洲一處似亦以遷地爲良有謂湖口兩岸礮臺於長江無關緊要又有謂梅家洲一處可與潯郡掎角相資江流閒有移徙洪路不得不隨時察看情形左右熟裁之

復孫詞臣太守 光緒十八年三月初三日

鳳郡地瘠民貧訟風素熾案牘日積貽累無窮閣下明鏡高懸秋毫畢察奸猾之輩伎倆自無所施來示以無訟相期洵正本清源之論也上年雨澤愆期旱蝗四起經過之處遺蠶必多當

茲地暖春融蠢蠢欲動如能認眞搜剔較之收捻蝻子尤易爲功第出土之後不過十餘日卽可生翼而飛此則全在捕治從速庶不致遺患於後保甲爲自古善政原不僅爲冬防行之今日尤關切要州縣奉令舉辦而卒無其效者非保甲之法不善爲保長甲長之人未善耳保甲之安擾視乎法保甲之張弛視乎人誠能善行其法辦理得人旣不至於擾民而盜賊自無容身之地矣高明以爲然否

復松峻帥 光緒十八年三月初六日

謝子受力請回任而令其權篆鹽巡者皆爲治卿計也至於補缺一摺自有例章可循江蘇道員甚多其中或資格極深或勞

績最著抑有奉　旨甚優者究以何員請補爲宜容俟查明斟酌近來官場風氣之壞每見一缺輒借大力以相要挾洵如台諭滔滔皆是弟亦唯無私兩字奉以周旋而已

復鄧松山觀察光緒十八年三月初六日

善後局事宜一經清釐整頓而浮議滋多在所不免辦事者大都任勞任怨也修志潤筆四百金能於縣局籌送固妙否則由敝處再捐此款亦無不可至刊刻之資則縣局萬無可緩每年租石尚多作何支銷乃欲加收地丁變賣局產非鄙人所敢與聞肩吾舍弟入祀鄉賢應出自地方公評承示各稿不敢增減一字局務總須仰仗長才悉心經理未可遽圖卸責且此間新

章凡候選及他省人員不能派委差事誠恐空勞遠涉不敢不預爲陳明

復沈仲復 光緒十八年三月初八日

承錄示覆稿讀之不禁擊節張香帥欲以茶市旺淡爲州縣殿最其他流弊姑不具論各牧令各顧考成勢必多派書差督察茶戶茶商授以需索之柄其擾累不問可知若遇不肖之員恐尚有甚於此將來種茶販茶難免因之歇業安望有起色乎弟初次荅函不敢盡言重拂其意及香帥二次函來堅持原議不得不據管見覆之恰與台指符合謹鈔稿呈覽此項應歸各省察酌情形量予賞罰如由弟與香帥查明定案嚴設科條格礙

難行未便稍涉遷就事關國計民生甚大異日補救已遲矣明公以謂然否

復孫蓮舫 光緒十八年三月初九日

所論各節具徵執事留心時務蘊抱崇閎江左多才於茲益信惟現在中外通商各機器局需用之鐵皆購自外洋則中國之鐵何能禁其出洋且張香帥創設鐵政局正欲外洋流通未可辦理兩歧仰承台指毋令以鐵濟匪而已春秋無以鑄兵之語似非所以詔遠人也揚州推廣辦棲流所計亦良得第慮人心不靖即使棲所林立亦難禁淮民之不渡江南北往來絡繹既不能視同秦越又無從別其莠良是在地方官紳辦理保甲團

防查拏嚴密使宵小不敢生心可也江陰防務自當申明紀律令各鎮將常川在營不得擅離出外歇宿惟淮軍駐紮十餘年湘軍亦駐紮數年間有一二眷室附近居住乃人情之常有似亦法令所難嚴禁也蕪湖書院講席聞彼都已聘請有人未便致書推薦並非吝此數行筆墨虛承雅屬抱愧良多

復陳右銘 光緒十八年三月初十日

張慶亭劉金魁皆爲高德華所供指現經香帥咨提劉金魁到鄂兩相質證或有端倪哥匪向來諱護黨類敝處迭次所獲之犯向其追究頭目雖嚴行審訊多是茹刑不吐甚至甘受顯戮而終不肯供奸頑固結一至於此甚可慮也荆州旗民交鬨周

漢匿名揭帖二者敝處僅得大概大抵皆棘手之事香帥權衡在握自能區處得宜陶道森甲一經品題自無虛賞惟先到省人員送引後可銷去試用一節查吏部則例未經引　見之員均令各督撫飭令回籍停其差委俟帶引到省後再行照例差遣等語並無可以先行到省明文該員仍應先行赴部爲是

復李與吾　光緒十八年三月十五日

承示貴標各營年來兼習陸操我公平日投醪均惠運甓習勤訓練之勞正復於茲可想鄙人此次循例簡師列郡訂於二十日起程惟通省水陸兵勇太多擬陸營即閱陸操水軍即閱水操若水陸兼操不獨鄙人精力難及即兵勇亦覺過勞殊抱不

安貴標亦事同一律我公於靜息之餘猶復運籌帷幄並蒙派弁料量一切尤令弟心感無已也

復李中堂 光緒十八年三月十九日

洪琴西都轉生平事績全在江南回首前塵良用感喟史館立傳之請曾經粵中主政以經天緯地之文尚未得邀 俞允晚生亦何敢再瀆尊指以開復原官不求別項褒卹爲詞希冀上迴 天聽持論尤爲平允精當晚生頗見及於此第以洪都轉之得官失官晚生實相與首尾及李侍御落井下石晚生則同挂彈章措詞不無格礙之處是以不勝躊躇也購船一節敝處前與局員偶爾詢及外洋戰船何式最新外部遂誤爲欲購曾

接總署來電德使以有無購船之說相詢當以並無其事電覆矣蓋購船必先籌款此時款尚無著將來即欲購置亦當商諸尊處也

致桐子霖太守 光緒十八年三月十九日

頃由尊處遞到補用趙道良詒函以曾忠襄任內派充兩江文營務處至上年期滿適於八月初四日徹處給札留辦是差肅稟申謝閱之不勝詫異查本衙門向無文營務處名目上年並無札委該道留辦案據聞曾忠襄任內有常州趙姓自稱爲兩江文營務處上書混瀆飭縣傳詢信局無從查究一事今其故態復萌耶此次既有尊處郵封可憑不難澈究究竟趙良詒者

有無其人現在何處何省道員尚祈詳細查明示覆爲盼

致陳右銘 光緒十八年四月初三日

月致舍弟一書具領台指時以悤悤出省無暇覆陳近在舟中稍閒謹具梗概請垂鑒焉伏查鄂湘引地久爲川粵侵占亟思及時規復每飯不忘今以北鹽南運冀敵川粵之私收回鄂湘引地誠爲善策鹽政於南北初無歧視如家有長子棄產得次子買還主人翁不勝大願三十年來屢議及此卒未見諸措施者以其飛灑倒灌不免長慮卻顧也北鹽高而賤南鹽低而貴人情好尚不問可知然北鹽少而南鹽多課釐所關甚鉅故於銷路亦分南北不使越畔俾其南北並行國計民生可收全效

用意至深遠也一旦北鹽南運雖同屬一淮殊紊憲章而淆界限商人心存畛域南以北爲私亦猶淮以川鹽爲私未必肯讓且北鹽南運經由江楚腹地較之川粵私由外入尙有藩籬者爲害尤烈北鹽可以隨處出售南鹽何能畫疆以守恐川粵侵占之岸未能收回而南鹽完善之岸又爲北鹽侵占矣議者以配鹽有定額銷鹽有定地儘可嚴密巡緝凡言鹽務莫不云然究之商私販私充斥如故獨北鹽南運可恃此以無恐耶或謂試辦少許俟一二年後察看情形操縱由我顧明知必有流弊何故先行開端以啟北鹽倖心而使南鹽藉口倘此一二年中南鹽課釐偶絀必歸咎於北鹽誰執多少之數以與詰辯而其

中有無夾帶實亦不可勝防曷若愼之於始近來市儈制於成法無術售奸輒思變舊翻新冀得乘機飽攫本自謀利而先以利啗人驟聽其言似有可採果用其策必爲所欺陽若奉公陰圖肥己迨紀綱將壞谿壑已盈惟思設計脫身攜貲以去卽加之罪於事奚裨左文襄加票可爲前鑒現在香帥在鄂仲帥在川與弟新舊至好公忠共矢正是復淮之時仲帥以川鹽已有歸著願以鄂之五府一州全行歸淮奏明在案香帥若復有意則請斬截辦理刻期禁止川鹽弟預飭司棧揀選上色眞梁正梁前往接濟該府州原是淮南引地借食川鹽未始不可復食淮鹽但得官以維持之使其畫一耳至於鄂省經費前取於川

者今取於淮商人無不踴躍光緒七年弟與李筱帥本有成約遲至今日如願相償似亦有數存焉萬一勢有難行祇合仍舊衡永寶勢成積重更無論矣北鹽南運諸多滯礙未敢更張伏乞明公轉達香帥裁酌可否便中示知爲禱

復許仙屏光緒十八年四月十四日

江南河運每至桃宿輒因枯淺難於浮送或謂湖口雙壩放水太遲可否改歸徐州道就近管押隨時啟閉並自該處起至邳嶧交界之臺莊亦責成徐州道照料自可酌劑盈虛彼此不至貽誤崧峻帥及桂薌亭皆爲是說且囑會同尊處與剛良帥具奏定案弟情形生疏未敢冒昧謹先請示以便另備公牘伏乞

速賜裁覆爲禱

復張香濤制軍 光緒十八年五月初一日

初八日於常州舟次接誦惠翰具領藎籌祇論淮之可行不可行不計鄂之有益與無益賢者心迹二語該之治弟前閱右銘廉訪致舍弟書知有北鹽南運之議隨將格礙情形函囑轉達尊聽係就鄂之五府一州言之惟聲明湘之衡永寶更有積重之勢茲商人等專請辦衡永寶三府其情形與鄂之府州迥別矣治弟隸籍寶慶鄰近永州深知兩郡灘河陡險淮鹽挽運維艱加以山路紛歧緝私匪易淮商視爲廢岸聽其借食粵鹽顧亦從無粵販前來所有買粵鹽賣粵鹽者多是寶永窮民小本

貿易恃此擔石以養身家一旦行淮禁粵不唯商人運費緝費浩繁將致虧累即此寶永失業窮民亦難安插是以曾文正不汲汲於規復唯留爲淮引藩籬不爲無見衡永府城尙行淮鹽曾文正所指卽此外屬亦同寶永是由地勢與粵近與淮遠實使之然未必南鹽不能行北鹽能行也該商等謂北鹽色質可敵粵私是矣至謂北鹽可減價敵私殊有不確治弟詢之鄉人據稱粵鹽市價少則每斤四十餘文多亦每斤不過五十文未聞有至六十文者北鹽買價卽賤於南鹽能否暢銷絕無把握而私販之拒捕鬧卡從此紛紛多故矣況以北鹽運至衡永寶貫穿南鹽腹地飛灑倒灌防不勝防卽使嚴定章程未必有恃

無恐該商等既稱現在粵鹽攙和泥沙並雜以銷鹽石膏味甚苦劣民以爲病是則南鹽亦可行銷又稱南鹽色低難收實效未免自相矛盾其實粵鹽並無前項情弊該商等捉爲是說以開北鹽南運之路耳據聞此事係爲湘紳所爲計圖壟斷捉寫三府商人姓名遞具公呈該紳早來江南四路營幹治弟此次出巡江北一二當事均謂北鹽南運爲便似有先入之言我大公祖前該紳商無所施其伎倆顧知尊處規模遠大籌款維殷故請事由鄂省主持釐歸鄂省收用無非意在投合何殊鑫測管窺也該紳商又謂一俟北鹽定局仍可易爲南鹽蓋慮南商起而相爭以此姑杜其口陰陽狡猾之伎安能責其急公治弟

鹽政是司何嘗不思盡復引地第以利害所係不能不計始終權輕重與其變法而得失難必曷若修法而操縱自如擬飭湘局督令南商揀選上色眞正兩梁先往衡州各屬分銷以次推廣冀收尺寸之效粵鹽如果減色南鹽必有起色此中自具消長之機似此辦理不另設鑪錘不別生枝節進則可期一得退亦可保萬全我公以爲然否

復袁慰亭觀察 光緒十八年五月初三日

再誦另箋知閣下在韓十稔維持防護備極藎籌企佩之至承示李密陳情迄未邀准良以北門筦鑰借寇方殷移孝作忠古之明訓宜有遠志毋遽當歸卽揆諸教子以忠之慈懷當亦欣

慰尙祈盡心　王事以期忠孝兩全東藩與我東三省勢屬輔車務須妥爲拊循以固脣齒執事其勉圖之高麗近事如何並望隨時見告

復王紉秋 光緒十八年五月十八日

弟重到江南舊痕鴻爪大半模糊時異勢殊迥非昔比吏治戎政一味粉飾如理棼絲殊難措手是以履任以來不避怨嫌裁汰各局浮費考察屬吏賢否夙夜兢兢惟恐不逮固不敢過事苛求有傷政體亦不敢稍存姑息致誤事機柰積弊已深轉移乏術雖煞費經營於事仍無補益此則才疏任重而內疚於心者也承薦諸君或忠藎之後裔或澹泊之名流更復重以鼎言

自當徐圖位置惟是事少人浮尚須酌察情形以冀得當以報耳執事名高道廣爲衆所推勉諸生以有用之才不屑屑於詞章之末春風化雨桃李成陰斯文當共作楷模不僅湘沅之閒得所師表也

復沈退庵觀察 光緒十八年六月初七日

土藥捐一事經閣下飭局認眞辦理並添派委員司巡於各要隘嚴杜走私復令商董分設行莊厚給售價如此悉心區畫加意護持當可漸有起色至加捐一層前係該商賴義和等稟由鄰亭詳奏甫經奏准譯署核議照辦未便遽更且加捐與否本屬聽商自便譯署定章加與不加各有辦法並非强以一致該

商如不願加捐自可照止捐三十兩者免本省之釐辦理尊處祇須按報捐之銀數循區別之定章不必再議紛更也業於大牘內詳細批明矣

復德曉峰 光緒十八年六月二十四日

承示江西局紳擬造小火輪船行駛鄱湖核與譯署原議章程七條未符此係沿海通商各口之定章長江各口本不能援以照辦上年弟處覆奏志詹事條陳摺內請禁小火輪船行駛內河似尊處亦有此疏並聞前有中外商人請於鄱湖用小火輪拖帶茶船咨經譯署覆令堅持禁阻有案今以局紳開端雖經聲明專以救生濟渡其爲用小火輪船則一長江各口非沿海

口岸可比鄱湖又非長江各口可比其應如何愼始圖終高明必能熟思審處前者洞庭湖擬設小輪濟渡曾經張香帥批禁咨會有案一併錄送台覽歐陽健飛與黃芍巖兩軍門亦在弟之夾袋第目前苦無位置我公廑懷時局留意將才旣與共事有年儘可專疏密薦自是大臣以人事　君之義然不必與弟聯銜益聯銜保薦近日少見弟昧於圓應致多齟齬而兩軍門均是同鄉恐或以爲徇情濫舉而加之罪未免波累左右矣湖口需用後膛鋼礮以八十磅子爲限過則不宜已飭上海製造局查照原議酌發

復潘偉如中丞　光緒十八年閏六月初一日

黔中產鐵質地精良執事主持開辦力排眾議現在運到之鐵果能與羅馬相埒數年擘畫成效昭然不獨塞悠悠之口且免購自洋人利源外溢裨益良非淺鮮匪但執事見而色喜卽弟亦愉幸同深

復李本卿軍門 光緒十八年閏六月二十一日

臺灣北連吳會南接粵嶠土地沃饒物產利薄爲東南之門戶乃生番負嵎抗拒反覆無常甫懾兵威又萌叛志連年勦辦糜餉勞師言語既不能通教化亦所不及祇合以禽獸視之行師之道地利爲先大嵙崁諸社地方山川峻峭港道紆迴我軍深入層巒最宜愼重筱帥獨操勝算擘畫無遺當必早見及此得

執事相助爲理意可萬全無失已

致曾仰階觀察 光緒十八年七月初一日

啟者弟處擬以南洋購製快船及魚雷艇事宜先行函請海署斟酌所需經費頗鉅並須預爲籌商唯裁兵節餉始於今正爲時未久其未曾裁兵以前每年薪糧煤油與修理之用共銀若干萬現在每年可節省若干萬又在外洋購製此項快船雷艇約計幾時可以到滬均祈開示大略以便量爲措辦至此項快船雷艇既經購製齊全雖未能成一軍而原有六船及蚊子四船並威靖登瀛洲等船人數均應補足須款益多從何接濟此是後來之事亦不可不預爲綢繆也再合山新築礮臺誠如尊

慮地方無知愚民於興工時或跪伏祈求或挾眾喧鬧以致作止兩難非若都門來書可以數行覆之者弟已電飭曹令明志來甯面問情形試探口氣如能開導彈壓即行札委

復李藝淵太守 光緒十八年七月初五日

此間蝗蝻爲災徒勞人力補救不能一律淨盡言念農事殊切隱憂至於開廢軍功人員太多暗與哥匪句結爲患厝火積薪誠爲可慮無奈安插實難奏請各省從寬收標以彌未形之禍最爲良策曾於光緒元年瀝摺具陳 朝廷深以爲然通行各省乃爲某鉅公痛駁以後不敢饒舌矣自洋務興而士農工商幾無常業大致一窮字可以包括後患仍無已時弟承乏江南

適逢其會雖銳意整頓譬如逆風行舟竭盡氣力祇在舊處惟有徒喚奈何而已

致瑞茀侯方伯 光緒十八年七月初七日

頃飭房檢卷呈核始知江南節省長夫銀兩專款存儲聽候部撥與上海六成洋稅事同一律挪解之說恐不可行至支應籌防從前借用之項屢奉部駁有案此次礙難再動尊處惟俟各道局覆到如籌不足數即具詳咨部請撥的款好在先後已解織造銀十三萬兩尚可周轉其餘十萬兩祇合俟接部覆設法應付此等事件從前籌解之多少疾徐均有成案可考當此度支拮据一時實難如數取盈想文和翁自能見諒也

復文和亭尚衣 光緒十八年七月十三日

部撥尊處奉辦蟒袍面緞綢各項工需敝處亦深知款關緊要亟思早日籌解是以先行飭局籌墊銀八萬兩並由司認解五萬餘兩現已籌解四萬八千餘兩其計解銀十二萬八千餘兩以應開銷查往歲司道局各庫儲較爲寬展歷次奉撥活計等項要需爲數稍鉅往往累月經年未能解足有請緩辦者有請減成撥解者貴處均有檔案可稽現在各庫較前支絀益甚鎮滬兩關稅大部又不准撥解此項工用是可以撥款之地較前又頓少兩處凡此情形亦爲閣下所深知此次奉撥銀二十三萬餘兩計籌解墊解業已過半實於無可設法之中勉力籌措

其餘未解之十萬兩及先派滬關應行改撥之二萬兩亦已分派蘇滬兩釐局及江安糧道速爲籌解款關　宮府要需各道局苟能照辦自不致稍有推諉設有爲難敝處亦當飛咨大部請撥的款似此辦理實已竭盡綿力至支應籌防兩局一則關繫海防一則關繫軍餉籌防局於前年墊解貴局用款既不能列款報部司庫又無力籌還至今虛懸無著支應局收支本已不敷周轉此次所墊尊處之款各處能否即日解還尚不可必節省長夫一項係屬專款存儲應候部撥本非外間所能動用近來部中每將此款由電撥作解還洋款之用一經部撥尤屬刻不容緩是該兩局未能通融再解及辦理未能過速時勢所

限焦灼徒深區區私衷當爲執事所曲諒也現擬稍遲旬日如各處尚未覆到即爲專札催詢以副錦懷

復李中堂 光緒十八年七月十九日

畿輔猝遭水患閭閻困苦不堪大疏爲民請 命截留南漕俾數百萬災黎咸霑 聖澤現因工賑用繁費絀又復援照十六年成案籲懇開捐仰見中堂仁育爲懷飢溺由己之至意曷勝欽佩現已遵照鈞指諄囑司道各員查照歷年賑捐辦法設法招徠雖目下捐輸已成弩末去歲各省鹽商報捐銀兩部議准令移獎實職官階兩淮派捐百萬售價較廉各捐生避重就輕或不免舍此趨彼然以轄疆嗷鴻遍野待哺維殷但能籌得一

分即可得一分之益治晚當飭各司道仰體廑懷多方勸導苟可爲力斷無不盡心圖之一俟集有成數即當源源解濟以副諄諄

復張香濤 光緒十八年七月二十二日

昨奉大咨並承惠函備領壹是長江一帶時有官輪往來稅務司屢圖攬歸洋關查驗因與體制有礙且恐有誤要差歷經嚴飭各卡自行認眞稽查各在案弟抵任後深慮日久玩生仍有偷漏稅釐情弊又經通飭嚴禁不啻三令五申乃該管帶等猶敢夾帶私貨藉公差爲名抗不停驗若不嚴定章程匪特爲釐稅漏巵更恐爲洋關藉口此次祥雲福安澄清各輪船往來關

越實屬膽玩澄清並敢私帶軍火尤屬大干法紀現將祥雲管帶李家泰先記大過三次姑暫留差以觀後效福安澄清兩管帶已咨請仲復中丞酌量懲辦並重定懲處章程以服查驗不服查驗有私貨無私貨爲斷通飭各關局遵照辦理庶各管帶知所儆懼不敢仍前玩泄於長江釐務似有裨益未識我公以爲何如

復劉仲良 光緒十八年七月二十四日

承囑趙道開復一節自係主持公道愛惜人才惟該道與弟同列彈章若以同案被劾之人爲之籲請一若自行申雪轉覺難於立言且弟自抵任以來恭援 恩詔爲王道定安許道繼衡

汪令以誠先後奏請幸邀　恩允　天威咫尺未敢一再瀆陳深知該道之屈抑而苦於愛莫能助未嘗不耿耿於懷也因思執事勛賢懋著　帝眷優隆若由尊處上陳薦剡則一言九鼎必能仰荷　聖俞豈第該道一洗舊痕卽弟亦同深感賴非敢稍存推諉實於事理不得不然幸大君子一垂察焉

致李中堂　光緒十八年七月三十日

夏間太和匪徒萌動幸卽時擊獲頭目多人蟻附之徒旋以解散此外尚屬安靜唯連年蝗旱不免偏災江蘇情形大略相同冬春賑撫需費浩繁徒深焦灼海防原議俟北洋成軍接辦南洋且有閩粵兩支之說規模宏遠非可蠡測管窺而治晚鄙見

南洋與北洋迥不相同北洋內則拱護　神京外則兼顧奉天山東兩省天生形勝議戰議守當在旅順膠萊中間海面尚寬非得大號鐵甲兵輪不足以壯聲威而資捍衛將來經費寬裕尚須擴充以成大支勁旅若南洋卽有大號鐵甲兵輪於閩粵亦鞭長莫及而長江一線六省均在上游但能力扼尾閭敵自不能飛越卽浙江近在肘腋易爲掎角似無須此等笨重之船轉難操縱自如擬卽查照尊處致遠靖遠快船之式添購兩號加以魚雷艇數號合之原有兵輪分布長江下游與岸上礮臺水陸聯絡似尚可以支持唯此項快船雷艇之費約須三百數十萬兩計今正裁兵節餉每年不過餘二十萬金積之十年亦

難有此成數而養兵之費尚在其外度支拮据從何掘羅忝領財賦之區苦無管桑之策中堂統籌全局伏祈指示機宜崇明甌脫之地四面皆沙本縣一堤尚難施工安能別設方略第以長江門戶不可不極力維持已囑朱鎮等先將營務認眞整頓英人美生一案上年卽蒙明諭將來祇合辦到解回本國審機握要不懷欽佩莫名春閒經過滬上密以此意諄囑聶道及裴稅司幸而就我範圍克副台指並有不准再來中華之說洵足以杜禍根議者猶謂輕縱固未深悉交涉之難亦未熟思利害得失之故取所以毒我者還之使自受其毒何必置之死地而後快耶

復孫蓮舫 光緒十八年八月初六日

常州據蘇松上游山勢互綿水道錯互最爲逋逃淵藪全在地方文武巡察嚴密緝捕勤能乃不至養癰貽患保甲爲自古良法行之今日尤爲切要之圖然必善行其法斯不至於擾民而得收實效若行之不善往往流弊無窮盜源未清民累滋甚所有公議團防章程十四條已批飭司道議詳矣惟煙茶二項每燈每碗出錢一文通都大邑之閒煙館茶寮街衢林立燈碗確數稽查較難地方官既礙於政體不能徵收卽原設之保甲長亦難處處親司其事徒滋煩擾轉爲書差需索之媒應飭鎭江府鈔呈舉辦章程稟覆察酌又更練給洋槍一節以一府八屬

計之非億萬枝不辦槍枝彈藥經費浩繁且自上年洋人私運軍火盤獲後通飭嚴禁雖防營需用非實係鏽壞不堪者不准更換誠以洋槍爲軍前利器一經私售流毒不可勝言若更練按名給槍則此項軍火到處皆有以後從何查禁將來恐難繳還似覺格礙難行無錫等處劫殺擄掠各案現經嚴飭拏犯起贓至團防章程應俟司道議詳後再行核奪辦理

復楊予通 光緒十八年八月初十日

蕪湖爲通商口岸華洋雜處良莠不齊保甲之設極關緊要抽捐累商固屬有礙政體然已勸之捐似可照辦將來該局接替有人所有保甲巡查事宜仍望執事會同局員認眞經理皖南

秋收豐稔至以爲慰其有蝗各州縣應請尊處嚴行札飭實力捕除許守所稟捕蝗不如捕蝻捕蝻不如挖子洵爲不刊之論台端前擬章程十六條妥愼周密簡便易行若能依法捕治可期盡除遺蠶第未知各該州縣賢否何如耳來指擬屆時斟酌輕重捐廉以爲之倡民瘼關懷良深紉佩

復蘇子熙宮保 光緒十八年八月十六日

昨奉惠書並鈔稿及地圖各件既承在遠不遺之誼復見統籌全局之精馬伏波聚米爲山具悉往來形勢李度遼揚麾出塞用能鞏固邊防勛業所昭莫名佩仰粵西界務俱已畫押法人貪而無親又圖侵越金龍峒七隘及里板等三村本爲中國疆

土既有糧串可憑又有印文足據且地當險要屏蔽天然即按法使照會所言亦應彼此相讓不宜狡執相爭乃我則處處持平彼則得步進步洵如台指彼縱得之亦難爲守而在我有防不勝防之慮不得不戶牖綢繆否則區區一隅似亦無足惜矣承示致許大司馬函稿指陳利弊抉發無遺執事熟悉邊情老謀勝算譯署諸公素深推許自必力與維持又重以丹帥之函本無煩鄙人再參末議然事關大局安危係之實有不能自安緘默者昨已將大略情形函致譯署第未能如大稿之詳盡蓋未歷其地不敢作臆度之辭以弈者閒著視之可耳

復劉彝庭 光緒十八年八月二十四日

查江省現脩武愼公祠係僕初請之於德曉帥當蒙封章入
告藉以崇德報功其與曾左合祠各省多是如此辦法卽如張
江兩公奉　特旨飭建專祠而以經費爲難尙從異室同門之
制祠在百花洲側台從所常見者今擬爲武愼公另建專祠自
是美舉出自衆人則可若先由僕提唱是明不足於曉帥矣且
另建專祠必須奏明由地方官另行致祭此亦中丞之事非僕
所能越俎各省局面以釐差爲最優閣下改派義甯分局誠如
曉帥所云尙是長策正宜努力供職以副上游引重之意此外
是非於己無涉何必時爲不平之鳴近來口舌滋多不可不鎭
之以靜萍鄉匪徒敢於明張僞示揚言殺官似非鼠竊狗偷可

比調兵防勦當合機宜曉帥撫江十年地方一律安靖疆吏之責如是而已如僕前此承乏亦復碌碌無異於人得失寸心知詎獨文章一道

復積盡臣都護 光緒十八年八月二十七日

承示京口八旗壯丁擬練成軍以資防守具見整飭滿營之至意惟練軍事易籌款事難近年各庫用款日多異常支絀司儲既羅掘殆盡局款亦搜索一空而造冊報銷動干駁詰大部以節流爲務絲毫不許多增是以每年額放非關緊要用項必不可省者斷不敢稍滋浮費即如尊處八百金之款亦係借洋街巡緝之名正恐有干挑剔此中委曲同事之所深知尊囑一層

外間既無此閒款接濟薪糧內銷各款歲有常經又未便率行挪用委屬無可設籌非敢稍有推諉執事久在江南情形熟悉一切爲難之處當蒙俯鑒寸忱抑弟更有陳者八旗壯丁既多任其流蕩固屬非計然不就額汰弱補强必別求所以養贍則十數年後壯者老而少者又壯　國家之經費有限駐防之生齒日繁餉項既難隨時議增將來壯年子弟仍恐不免投閑置散其將何以處之乾隆年間梁文莊公疏陳八旗久遠生計云不使之自爲養而常欲以官養之此勢有不能者也旨哉斯言實爲不刊之論想高明當亦謂然其洋街巡緝之款請由執事逕向常鎮道署支領可也

復王夔石制軍 光緒十八年八月二十八日

茲有懇者曾摯民方伯旬宣六詔渥荷提撕每有函來輒陳盛德及其丁艱歸里猶復依戀仁暉不圖哀毀過情遽至不起長才未竟想我大公祖惋惜同深伏查此君戰功多在川秦兩粵至於居官政績則在滇黔前據乃兄萃庵司馬函稱該處紳士業已具呈冰案伏冀封章上達以彰忠藎而順輿情 朝廷喜納嘉謨 恩施立沛匪特摯民永矢結銜即曾氏子孫亦世戴高厚矣謹將原開節略錄呈伏祈俯賜鑒核

復章鼎臣鎮軍 光緒十八年八月二十八日

膠州海口地當南北洋之中上顧旅順下趨江浙均一二日可

達爲兩洋之樞紐實地利所必爭且羣島星羅天然門戶建臺扼守最爲切要之圖兵法所謂自立於不敗者是也今傅相借重槩材督率興作知人善任必能有裨海防承示礮臺形勢全圖所有團島青島坦島西頂各處地扼要衝聲勢聯絡若遇敵船上駛對轟斜擊捍衛足資從此巖疆海峽之中屹然巨鎮矣尚望努力爲之以維時局是所至禱

復李中堂 光緒十八年九月初二日

黃昌岐軍門入覲南旋九月朔行抵京口適治晚履勘象山等處礮臺彼此會晤展輪上駛初二日同抵秣陵昌岐現定於十八日接印二十餘年舊部重建節麾其展布之隆必有超出

尋常萬萬者蘭舟幸共愉快良深昌岐於入都之前談及提署僅恃養廉不敷公用治晚亦深爲躊躇後經述及昔年卸篆時曾有節省餘款移交後任以爲遇事挹注之資擬俟履任後再向與吾軍門商酌今者與吾既逝前議已屬空言治晚與昌岐多年舊契誼當代謀查巡道署生息一款存本十萬歲得息銀除提湖瓜等標及通海二營津貼道署承辦支放公費之外當時彭剛直歲提巡閱經費四千金本有不敷均係先後挪應前項存款歲息原係一分自十四年閒經盛道宣懷稟准減爲八釐仲復中丞署篆時又復提回肇大典存本萬金是每年巡閱公費雖已停支而歲息亦已一再減少飭據謝署道查覆卽將

提回萬金仍行存放每年照章支放所餘息銀亦不過二千金該署道深以長江水師將來別有所需無可支應爲慮第昌岐履任後既無另款可籌自不能不先其所急現擬每年卽令籌銀二千兩分季暫解提署以資津貼已將此意面告昌岐矣

再畿輔被災非外省可比自應力籌接濟仰慰　宸廑稍分勞勩安徽之案近人訝爲過於認眞不知治晚於認眞兩字不唯未過抑不及也以兼轄之省於屬吏賢否時局是非先無覺察迨經臺諫劾參委員查實若復諱有爲無從此劣員將無忌憚卽言者亦未必默爾息耳蕭道允文孫守廷林正未知其居官如何第與此案無涉不得不爲摘除至彭祿汪湘雖爲原奏所

無其聲名狼藉殆有甚焉若予姑容實無以服人心而彰公道理法所在有求圓通而不可得者祇合略循職守而已廖副將人才本屬可用既承尊囑當即位置一缺以副雅意

致陳羽山軍門 光緒十八年九月初五日

弟回省後隨經函致曾仰階備論天洑洲添建二百五十磅子後膛礮臺恐其壓陷不若改至圖山關大磯頭前面以期穩固而免謗議情形茲鈔送台覽又仰階開呈都天廟及焦山象山礮臺礮位清摺經弟分別圈註並送尊處請賜電覆俟仰階由滬歸過鎮江當面妥交弟以都天廟與焦山象山應修應改各礮臺工程頗多自應一心併力以期刻日告成其天洑洲礮臺

擬先奏明月辦儘可從容此等事體重大宜計久長擔遲不擔錯祈左右與仰階商之

復嵩燾農方伯 光緒十八年九月初十日

承示清釐支應事宜昨已接到公牘似此大加振頓氣象爲之一新非僅裕庫儲並可肅政體弊去太甚令在必行唯以漸以恆斯可大可久近日悠繆之談往往聞聲逐吠然直道固自在人即如執事介然自守與俗寡諧乃眾口喁喁莫不稱爲廉正或謂微露圭角亦是觀過知仁夫風憲攸司詎蹈摸棱之習唯有我行我法出以和婉毋使物情不堪此亦昔人遠怨之道也廬江一案若非尊處引義固爭何能水落石出經此一番懲創

以後州縣有所忌憚不敢淫刑以魚肉我民億萬蒼生受賜多矣蕭小虞觀察來自湘上初不知其爲人何如第聞到皖不肯依附阿公昨復奉委遲迴又辭兼支薪水其卓爾不羣之概誠如來指所云志氣跋蹭立行不苟自與左右相得益彰伏望戮力同心共維時局紀綱一正百寮悉就範圍將來德靜山履新亦能相助爲理皖事日有起色深爲仲帥喜之至於主持公道扶植善良不使不逞之徒恣其筆舌飛誣巧詆以顚倒是非則弟不敢辭其責也

致奎樂峰中丞 光緒十八年九月十六日

郭鎭擬於十九日起程來蘇俟請示後始敢接統以昭愼重執

事能用該鎮具徵卓識該鎮勇幹勤明其望重資深則在李鎮之上卽令龍鎮所部藏垢納污亦能懾伏而鉗制之第不能不借陸軍之力否則無可援手來電仍屬兼統陸營該鎮聞之甚爲欣感自謂引退人員本無心於名利猥蒙上游引重不敢不任怨任勞唯是各營積弊甚深振頓殊非易易如能任以心腹假以事權用舍聽之賞罰聽之不使各管帶官掣肘必當盡忠竭智將水陸各勇訓練成軍以備緩急不僅以區區緝私緝匪塞責若擁虛名而無實濟難免遷就敷衍誠恐辜負栽培坤一以所言自係實情不敢不爲之轉達伏祈俯賜酌裁分別部署則俟郭鎮上謁後數語便可定局矣

致許星叔錢子密 光緒十八年九月十九日

河南候補道劉甫爲毅齋宮保之弟前在河南歷權劇要措理裕如因奉 特旨回籍代兄侍養曾經石泉宮保密保得有存記該道才猷志趣迥異尋常平日究心經世之書於河南新疆等省情形極其熟悉實爲監司中不可多得之員現經清臣中丞保送引 見若蒙 天恩優加簡擢必能盡心職守力圖報稱坤一知之頗深用子一函令其持謁左右時事方殷需才孔亟我公甄陶品類爲當代龍門該道器識閎通定邀鑒賞伏祈俯加優睞教誨成全感荷鴻施無殊躬被

復江蓉舫 光緒十八年十月初七日

本年江蘇之徒陽江甯之甘儀等屬均患旱災收成歉薄小民困苦蕩析離居不得已奏開振捐冀得集腋成裘藉資撫卹昨閱電傳邸鈔業蒙　恩旨截漕振撫其附請辦捐當亦仰邀俞允惟現在一捐再捐之後又值山東順直各捐局設立如林再辦本省捐輸集款更非易易鄙意擬於淮商中勸捐銀十萬兩由淮南北按引分攤照章給獎以示鼓勵至該商等之報捐部餉名雖百萬鉅款而准獎實職暗中售票始則七零五折繼則八零五折近聞逐漸加增尚不止此約計總可收回六七十萬兩是所捐者祇三十萬左右當在藻鑑之中即使令其報效振捐銀十萬兩亦不爲過況准給獎敘仍可移獎他人體恤不

爲不至矣除場商窮困不准勸捐外其淮南北及食岸各商應如何分攤暨按引應捐若干之處尚祈分飭局員分司照案妥議詳辦一俟接到公牘即行發給實收以便隨時塡給

致張香濤 光緒十八年十月十八日

淮鹽行銷鄂省引地最寬前經李筱帥招募鼎字正營緝私由鄂發餉督銷局每月僅給錢一百千文及左文襄任內加引二萬始添招鼎字副營奏明動用江南鹽釐其借重於鼎字正營者如故上年副營調省改由正營接支江釐仍由尊處更番添撥馬隊及練軍等營駐巡以抵副營緝私之用是鄂省始終爲淮至周且摯銷路漸形暢旺營務受賜實多所有此項馬隊及

練軍等營薪糧本應兩江承認無柰淮鹽正雜各款均是一孔一釘徵解尚屬不敷更從何處挹注茲蒙體恤免其補還渥荷鴻施彌滋感愧唯後半商捐仍歸督銷局支發各文武緝費似不須一萬五千餘金擬將練軍津貼卽於此中如數分撥庶鄂局賠累稍輕區區藉以塞責於萬一也

復松峻帥 光緒十八年十月二十九日

十月十五日 廷寄飭拏梟匪妥爲籌防敝處已札飭江運司督同許守等先將各情形據實稟覆一面籌議詳奪並卽分咨在案現在私梟之多由於沿海溢垣日寬私煎日眾前承明示官收化私法作釜底抽薪之計具徵藻密慮周惟淮南引地未

能規復無處售銷卽使籌款收買餘鹽亦置諸無用之地前議放墾本爲清源不謂格礙難行至淮北鹽積如山略與南鹽相等無論無此收買經費且收買多而無銷售之地卽官項愈益虧虛若北鹽南運以敵川粵之私爲北鹽計則得矣而南鹽引地將爲北鹽浸灌藩籬一壞查禁何從南鹽二十餘場自此更形壅滯所以定章北鹽北運南鹽南運者非自分畛域不得不爲限制以各保利源此官收所以難辦也淸淮一帶素蒙我公關愛統籌兼顧屢飭營勇拏辦梟盜迭獲八百餘名之多餘黨漸形斂跡自是實在情形尊處如得規復十二年奏裁之營防務更有裨益第查所裁餉項業已撥歸解部遽請復設恐難邀

准此事係由台端主政尚祈酌裁儆處現派駐紮揚州之合字前營及奇兵左右兩營又駐泊運河之督銷水師前右兩營專爲巡緝私梟之用如肯認眞辦理梟販自不得逞將來祇有飭各營實心實力振頓捕務以期有犯必獲遇案嚴懲此外別無方略我公何以教之

復余勳臣鎭軍 光緒十八年十一月

李有鄰一犯前經袁州府賈守等拏獲據詳該犯爲杞木大頭目輿論亦謂其與鄧海山同惡相濟等情當經批飭確訊詳辦茲承台示該縣營等竟以越境請兵之嫌誣良爲匪業經咨請德曉帥委員查辦期無枉縱至江西防營不無滋擾儆處早有

所聞迭經於各該營來稟批飭認眞約束今讀大函始知申提督竟有不法之事實堪痛恨並已咨請曉帥嚴查俟其覆到核辦以肅紀律

復陳六舟提學 光緒十八年十一月初三日

此間被災州縣除鎭江府屬另行辦理外計甘泉儀徵句容六合江浦五縣情形輕重有差敝處奉到 諭旨復經函致淮運使及海分司設法籌銀八萬兩並飭淮南總局勸諭各商共認銀十萬兩此二項專作甘泉五縣賑撫之用合諸 恩賞之款約二十四萬有奇再得捐款接濟分別撥放冀可敷衍皖順兩款將來既須籌還且兩省今年亦有被災之處恐難分潤此閒

似無煩告糴也至辦理賑務誠如尊指首在得人刻已派許守寶書總司其事該守慈祥廉潔不讓程徐當可不負委任鎮屬

弓奉　恩旨截漕五萬石已飭糧道折色放銀並由敝處勸辦賑捐一俟捐有成數即當勻撥

復許星叔 光緒十八年十一月十六日

王守出典潤州名績昭著量移吳郡有兩漢良二千石之風隙駟不留未竟其用清規素德哀感路人昔孫叔相楚至慨負薪鄧侯守吳惟傳飲水不圖並世得見高風晚聞信悼心當先致賻千金尚擬別爲設法展誦來翰知其白頭黃口尚苦夙逋刻復切實函致樂峰中丞詢其虧短官錢已否彌補以及治喪歸

骨安頓老稚其需若干聞中丞深惜其才已有措置倘尚形短絀當統由敝處代籌決不令清白之員齎恨泉壤也

復翁叔平 光緒十八年十一月十六日

兩淮鹺志未及詳閱譌誤較多重賴關垂至深感幸王守出典名郡所去見思移守吳州寖期大用竟以微疾促其修齡人才實難天奪胡速清貞之德悼歎同聲前聞其遺槖蕭然已致千金之賻初不意其一寒至此積負重逋三復來書倍增慨惜太守吏民之本可莊勵精爲治竟以官貧廉吏難爲何以勸後傾麥助葬脫驂救喪同寮盡心敢不竭力現復函詢樂峰中丞計其身後未了之事需款若干若有短絀統由敝處代籌總期葬

祭有資養口無累以副執事軫恤循良之至意

復韓叔起李子鈞 光緒十八年十一月二十六日

徒陽賑務經賢士大夫擘畫精詳款不虛糜民霑實惠造福桑梓詎有涯量至於乘救荒之餘謀永賴之利豈不甚善惟甯屬災區太寬所撥漕賑較少藩庫既無分釐籌解地方亦無紳富可以張羅而勸捐又後於徒陽致難按數勻給昨經委員指請某處某項鄙意囑其不必執以力爭則是甯屬全賴鹽務樂輸以資接濟前許給鎮三萬情形固有不同現查蘇款已經有餘尚期量爲挹注乃欲損薄益厚非所敢聞彼此一家何分畛域或肥或瘠在各大君子恐亦未安區區苦衷尚祈鑒諒

復龍松岑 光緒十八年十二月初二日

承示圖書集成一書可不逾甲午春之限深以爲慰顧期限固不可逾而校正尤不可不愼務望執事於敏速之中寓精詳之意是所至禱武愼列傳舛誤頗多其無關緊要者祇合聽之惟勇號似應更正本傳藏諸史館外閒既無刻本流傳無論何處奏請無從依據難於立言卽由思謙等赴部具呈亦覺未便因思此件係由楊蓉浦副憲鈔寄可否仍由執事函懇蓉翁轉託總纂諸公設法更改較爲便捷至刊列集首一節不妨將勇號自行更正鄙見如斯尙祈酌之原冊附還

復鄧彌之山長 光緒十八年十二月初八日

執事天人通貫齒德俱尊皋比說經循循善誘多士涵濡教澤無不愛戴春風明歲雅化宏敷造就益非淺鮮來函過於沖挹殆所謂德愈盛而辭愈謙耶歲云暮矣雨雪載途東都地據土中氣候和煦儘可從容命駕與仙帥主賓酬酢作數月之句留猶憶己巳春初次入　覲道經泰岱不及登峰一擴眼界至今耿耿於懷來示將與仙帥左右相攜遨遊名嶽覽眾山而皆小極天下之大觀壯哉此行曷勝豔羨

復婁峻山軍門　光緒十八年十二月二十日

匡生明一犯歷經前獲各犯供指確鑿實係匪中渠魁該犯行蹤詭祕黨與甚多最為狡黠現經執事致函周鎮囑其遴派幹

員會同何遊擊協力躧緝具徵不分畛域擘畫周詳仰仗聲威該犯當可就獲承詢汪宏才一犯查萬老幺係揚州訪獲會匪曾同供出開單咨請飭拏之犯曾同原供祇指該匪係湖南人爲已獲正法之高德華手下大頭目未據供有該匪別名竊思會匪變換姓名是其狡滑慣技汪宏才被獲既人人指爲萬老幺並有眼線指認萬老幺實卽其人異口同聲似未便任其狡賴洵如台指此等元惡大憝若不及早懲辦或經開釋縱逸徒貽後患曾同一犯業經正法此間既無質證之人且長途遞解疏脫堪虞敝處已查照大函咨請清帥就近飭武陵縣提犯解省審辦以副廑懷

劉忠誠公書牘

卷之十目錄 光緒十九年正月起至二十年六月止

復歐陽輔之
復吳稱三廣文
復孫開華軍門
復沈仲復
復榮仲華
復吳清臣中丞
復黃昌岐
復曾經郛

復楊子通星使

復鹿滋軒中丞

復豐漢文將軍

復沈仲復

復增壽臣

復松峻帥

致黃幼農

復曾經郛

致吳清臣

復江蓉舫

復王爵棠方伯

復李筱軒太守

復錢子密

復陳右銘

復奎樂峰

復江蓉舫

復李中堂

致崧鎮帥

復朱仲我孝廉

復鹿滋軒

致李中堂

致曾仰階

復歐陽潤生觀察

復江蓉舫

致方佑民

復楊性農

致沈仲復

復江蓉舫

復歐陽輔之

復榮仲華

復江蓉舫
復奎樂峰
復陳右銘
復李中堂
復許竹篔星使
復陳次亮
復增壽臣
復吳清臣
復德曉峰
復黃幼農

復李中堂

致江蓉舫

復許仙屏

復黃幼農

復李中堂

復張丹叔中丞

復孫燮臣京兆

復陳舫仙廉訪

復沈仲復

復聶仲芳觀察

復德靜山方伯
復松峻帥
復沈仲復
復歐陽輔之
復熊金仲太史
致成竹銘方伯
復沈仲復
復鄧筱赤
致曾仰階
復馮莘垞

致劉康侯

復奎樂峰

復奎樂峰

復奎樂峰

復德曉峰

復奎樂峰

復溥玉岑提學

復程從周

復錢樨菴陳六舟

復蘇丁熙宮保

復陳羽山軍門
致禮親王慶親王孫萊山宮保
復嵩書農方伯
復沈仲復
復張翰卿中丞
復趙展如方伯
復郭子瀚觀察
致李中堂
復張丹叔
致譚文卿劉景韓

復榮仲華

致奎樂峰

致李筱泉剛子良

復馮莘垞

復蕭虞臣

復李穆門章京

復沈仲復

復奎樂峰

復張丹叔

致奎樂峰

復德靜山
復吳廣菴
致李中堂
復馮莘垞
復奎樂峰
復德靜山
復郭善臣
復松峻帥
復徐進齋
復譚青崖

復邵筱村中丞

復奎樂峰

復譚文卿

復德靜山

復奎樂峰

復譚青崖

復陳舫仙

復歐陽輔之 光緒十九年正月初四日

小兒仰蒙教育將來自能有成弟以此子兼顧家務又須遠省衰親不能一意讀書有負厚植唯囑其隨時隨地用功荀子有云必得時地而後言學則無爲學之日矣承示鈔選敝稿唯軍務全錄此外則擇其緊要者存之至於例摺不過酌留一二統費清神與滿舍弟商酌底本錯漏甚多重煩校閱儘可從容歲月不必以一年爲期敝縣志書既有訛誤務望始終成全逐一更正令其改刊文獻所關詎可苟且了事此間地境尚屬敉平而蝻子仍未盡絕昔王荆公謫居金陵適有蝗患士人作詩譏之今弟承乏三年深爲此物所苦不德召災地方受累多而且

久不知如何詘笑也

復吳稱三廣文 光緒十九年正月初四日

兩江公事倍於從前兼以幫辦海軍責任彌重衰庸之質勉强支持於茲兩年不勝其憊回憶家居時周旋几杖談笑從容閒以詩文消遣歲月此種清閒之福迄今渺不可追矣冠蓋場中本難得讀書面目此外卽有高人達士老師宿儒大都出於矯飾矜張無甚意緒如我先生之學深養粹相見以天如對羲皇以上人唯謝筠士鄧彌之略爲近之筠士已返道山竟成長別幸彌之館穀金陵得爲他鄉賓主且同處一城乃困於簿書嘗數月不一來往室邇人遠與相距數千里者無以異焉左右聞

之可勝怪笑寄呈浙筆兩匣計二十枝又茶樣一匣計十二種每種不過一二兩聊備清勺以助吟懷

復孫開華軍門 光緒十九年正月初五日

德化匪徒滋事逆跡昭著經麾下統領雄師籌策中潛武威外憺刻下黨羽既散首惡猶未就擒尚費盡勞鄙意治匪如治病然首惡其病根也除其根則枝葉無所附不伐自滅否則旋撲旋熾後患正無已時

復沈仲復 光緒十九年正月初八日

承示滁州余前牧上年二月所領賑款一事檢查全案情節支離與齊牧彭合稟報兩歧顯有侵蝕之弊一切委曲飭據司局

核覆
處所
兒與
事各
人清
復榮
令叔
以得
結現
僅有

虞好在江陰駐有淮軍馬步八營距蘇祇百八十里尚易呼應不慮疏防也陶道竟有如許委曲前此所請無怪其然如得改捐來江自當刮目茲先致石帥滋帥各一函爲之說項伏祈賜覽即給陶道一閱可投投之否則即已徐待機緣公好士如此愛才如此弟與該道同鄉敢不留意耶

復吳清臣中丞 光緒十九年正月十八日

承囑捐助鹽票三張爲各善堂經費敢不祇遵惟加票必須奏明定案似此零畸之數而以善堂爲名未便據以入 告且在左文襄加引以後岸銷日疲今復議加爲數雖屬無多要非商人所願更恐牟利之徒藉口地方義舉援請加引無以拒之此

中礙難之處我大公祖必能鑒諒伏查湖南票商先有曾文正公祠思賢講舍捐項頗鉅嗣以張力臣諸董事辦理未能核實商人嘖有煩言遂於光緒六年稟請李玉階大公祖批准停止會治弟由籍入　覲經過長沙爭辯再三得留一半現在尊處因公籌款儘可規復此項全捐商人當無異說蓋加票必侵正引流弊滋多曷若收捐以復舊章原盤不動商人工於會計權衡輕重必不以彼易此是否有當伏祈卓裁

再敝省有前任邵陽縣歷任新甯等縣丁艱回籍之李明府官名尚卿現在湖南否此君操守之清苦政事之懇勤出於本心非矯情干譽者比治弟承乏兩粵三江從未見有此等牧令如

得仍回原省實屬地方之福定邀我公賞拔也

復黃昌岐 光緒十九年正月二十四日

日昨卽聞張笛帆欲委令坦接辦蕪湖分銷礙於沈丞情面尙未下札隨接弟處飭委歐陽述之文頗嫌偪己此其實情也弟因江黃諸君公薦歐陽述又聞該守前辦蕪湖分銷著有成效故允其請初不知張笛帆有委令坦之意亦不知其與該守不相得也第公牘已行並面諭該守前往候委未便更改有失政體祇合暫屈令坦另待機緣弟承尊囑轉薦之員詎有已予而復奪之而於事理不得不爾想高明必能見諒

復曾經郛 光緒十九年二月初四日

弟處訪聞各節亦與來指相符貴帳房既經換人餘可毋庸置議矣意外之變誰能逆料而預防之台從甫經到差即有此等波折俾左右常懷抑畏自然否去泰來是即大造所以委曲玉成之者弟於執事愛之厚望之殷不禁憂之深而言之切想高明必能見諒也伏維努力崇德是所至禱

復楊子通星使 光緒十九年二月初八日

淮北加引一事目前北鹽積壓尚多實難舉辦蓋銷路有限若遽爾議加勢必陳陳相因新舊各商兩受其損是以不能不徐以俟之屆時察看情形再行酌辦茲事議者頗多倣處實未敢稍涉遷就也大旆何日出都以君卿言詞之妙作博望汗漫之

遊時事方殷輶軒增重尚望爲　國自愛爲禱

復鹿滋軒中丞光緒十九年二月十一日

西南邊防帕米爾俄兵闌入外卡前者道路傳聞不一嗣接新疆饒子維方伯來信略知底蘊履霜有象桑土宜先誠如尊論陝甘脣齒相依亟應思患預防量爲籌備現經執事藎謀碩畫未雨綢繆自能銷患於無形矣承詢上海製造局前膛洋槍一節查該局尚有中針林明敦洋槍頗爲適用擬即遵照來示飭令該局揀選一千桿配齊火彈若干專候尊處備文派員來甯以便點交領回並派勇數人前來學習施放之法亦甚簡易此項購置之費毋庸籌給第以軍械重件必須附片陳明並咨大

部存案爲將來報銷之地而已再此等緊要事件以後務由尊處就近函商石帥隨時接濟以期呼應靈通同是封疆何分畛域況在兼轄之內尤爲痛癢相關弟處非敢隔膜藉詞推諉誠恐調度不預緩急之閒或致貽誤也

復豐漢文將軍 光緒十九年二月十一日

承示榮仲華摺稿已領悉矣彼此情形不同礙難援照辦理上年麾下甫添馬甲二百名歲需餉項約三萬金由藩運兩司設法撥解能否源源接濟不至缺乏尚無把握安有餘力另行籌款練兵幸與明公同城一切度支拮据情形早在洞鑒無待弟之詞費也原摺附繳

復沈仲復 光緒十九年二月十二日

東西梁山礮臺需用礮位當經敝處查照台指札飭軍械所給發兩磅鋼礮四尊旋據該所詳稱兩磅後膛過山車礮一項均係配用前車並無後車礮位存儲並據張提督士元聲稱兩磅後車礮位僅領二尊其餘即請照發前車等語復經發給前車兩磅後膛礮二尊子彈拉火一律配齊點交該提督先行領運回皖其後車一項業由軍械所咨會金陵機器局飭匠另行配造以副執事慎固江防之至意張提督辦事穩練曉暢戎機晤談之餘深以得侍仁帥爲幸尚祈加意培植俾得益展所長至淮北協餉一節從前墊款難於籌補仰蒙鑒及係屬實在情形

良深感佩

復增壽臣 光緒十九年二月十三日

內廷傳辦綢緞紗等項需款孔殷重煩
公奉上之忱曷勝佩服江南悉索敝賦
已早邀灼鑒現值强鄰迫脅 深宮憂
度支疆臣焦心騰挪不遺涓撮尚苦不
昭信勸借至今未有眉目財力枯窘已
夙矢公忠想亦聞而興感今茲尊處需
爲難業飭藩司移催各該司關道局一
先行稟報以紓藎廑惟時艱款鉅能否

握事關　特旨傳辦要需斷不敢稍涉推諉硜硜愚忱執事所諒惟奉職無狀咎責難辭統希原鑒是幸

復松峻帥 光緒十九年二月十三日

抽釐裕餉本係萬不得已之舉淸淮當水陸要衝爲南北關鍵防營既難議撤卽不能不力保餉源此本理勢相因一成不易捐釐既爲餉需所關歷經條奏奉　旨酌裁尙難照辦今歐陽道創議及此不獨尊處事有爲難卽該道所轄金陵各卡亦必須詳加審愼謀定後動是該道雖有此議固未嘗不知積重之餘勢難遽返徹處所以未寢其議者亦以近來各釐卡弊竇叢生半歸中飽苟能剔除積弊一分於釐務卽獲一分之益因仰

體公忠之抱上達淸聰聊備採擇茲承台示以餉需無出裁併爲難此實時勢使然莫之或易卽鄙見非不早慮及之至謂釐金不旺一由於丁役中飽一由於洋票盛行旨哉斯言尤爲探源星宿之論洋票一端前者該道亦思加意整頓惟是委員羨餘丁役需索我之所能自禁者尙難釐剔而振興之洋票旣爲約章所准行權非獨操更多掣肘故明知其爲漏巵而苦於挽回無術不能不舍難就易盡其在我以資補苴捧誦大牘局議四條固屬實情卽其申明舊章力除積習數語亦可謂得其要領矣現已飭令歐陽道認眞經理不得徒託空言尙祈台端轉飭淸淮釐局一體遵辦俾得相與有成以紓商困不勝盼禱

致黃幼農 光緒十九年二月十八日

弟于正月間即慮各處蝗蝻未能一律凍壞通飭道府督同州縣務于發生之時趕緊掃除現據陽湖縣稟稱探聞鄰境已有蝻蠶萌生太平洲爲尤甚等語查該洲孤懸江心分屬五縣責令各地方官收捕恐難得力應請尊處委員前往該洲照章收買督飭該處民人分途掩捕或商之陳羽山由營派隊馳往四面搜尋刻期殲滅所繳蝗蝻仍照民人給價以資踴躍若須就地掩埋驗明屬實從重犒賞此項經費先由左右墊出將來由支應局歸款

復曾經郛 光緒十九年二月二十日

論政之道原不必盡循塵轍過事寬容然必行之以漸酌乎其中乃可日起有功而無矯枉過正之弊從未有操之過激輕試紛更而能有裨治理者也執事到省未及兩年登諸薦牘畀之優差指摘之來誠恐不免然果使矜惜名節砥礪廉隅旁觀者又何從而議之語云政貴有恆又云君子務其大者遠者是所望於賢執事矣目下諸事已經商酌渣滓盡融台端儘可釋然勵精圖治來甯一節正不必遠煩跋涉也

致吳清臣 光緒十九年二月二十日

昨日唐道來甯詢悉前項經費當時雖議折半以後仍係全收添設思賢講舍膏劈之費無可挹注唯據稱湘省尚有江防一

款原議每鹽一石加錢百文奏明有案此項錢文抽之於水販以錢合銀應得六分乃歷年祇收五分不足百文之額如於此款補收一分以符奏案該販等自無異辭每年約得銀六七千兩於各項善舉當足敷衍應請尊處挈銜出示曉諭聲明所有補收一分作爲地方善舉以清界限商民無不樂從此中底細已囑唐道於回湘時開陳節略治弟因加票一節窒礙難行亟思設法補苴仰副大君子懷保惠鮮之至意乃前說既慚失實更未審此說是否可行伏祈俯賜酌裁

復江蓉舫 光緒十九年二月二十三日

淮北引價誠如台指多繳則多收於庫儲不無裨補自以每引

四兩爲斷且索引者多皆由於引價三兩可以轉售漁利今定四兩加以費用約在四兩五六錢之譜卽使轉賣亦無利可圖意無爭引之虞引既不爭浮言自息至光緒十年撤引各商應如何勻給以示大公統希執事屆時督飭海分司妥籌經理此次奉傳福方絹紙較前寬放需費愈鉅目下既無款墊辦自應查照來牘暫行咨覆順直賑捐此閒已墊解三萬兩淮商所捐賑銀應卽扣還歸墊執事擬俟捐款繳齊應解應劃再與甯局商明具稟辦理極爲妥洽

復王爵棠方伯光緒十九年二月二十五日

毅帥重臨舊部自可璧壘一新似宜迅速赴機不可遷延貽誤

萬一變生意外將來經略益難尊處何不貽書勸駕並達鄙忱擬派兵輪護送北上中國理財之術亦已水盡山窮欲圖富强唯有開採煤鐵一策香帥苦心孤詣就地取材於大冶等處分設局廠辦理將以保自有之利權不使外溢今工程已有八九但願刻日告成至於如何鍊鋼月行隨宜措置織布一節初以機具盈千意非一二年所能就緒乃收效如此之速通盤籌畫挹注堪資關瀛時局者無不望鄂局之日新月盛也近來官場多自了漢祇圖和平養祿安知經國遠猷香帥之才足以振舉一世其所辦煤鐵獨具手眼實爲時務所急需若因其稍有糜費而合力撓之擠之使其功虧一簣以快外國人之心謂我無

能爲役沮中國人之氣以後不敢擔當似非計之得也現聞香帥於煤鐵局廠併事省官力圖撙節裁無益以濟有用是在左右有以將順而維持之

復李筱軒太守 光緒十九年二月二十七日

函稿詳明剴切唯議論太博轉折太多正恐洋人未能了了不若直諭以中國專尚孔聖儒教卽堯舜禹湯文武周公一脈相傳之教正大光明如日月之經天道教起於老子與孔子同時釋教本於如來至漢始入東土中國之有道釋兩教如螢火熠燿豈能與日月爭光　聖朝兼容並包於道釋兩教聽其自爲盛衰弗與儒教並重美教士福開森在華多年曾見有各省大

人先生專習道釋之教者乎　朝廷開科取士有以道書佛書命題者乎卽此兩端可見中國專尚儒教不尚道釋兩教未可誤會也若求儒教可予以學庸兩冊儒教之精奧盡於是矣卽求道教可予以道德經一編亦足資其玩索南華經究不若道德經之宏深肅括竊謂道德經吾儒之論語南華經吾儒之三孟洋人讀之茫無津涯衍聖公爲孔子後人未必能發明孔子垂訓之旨張天師得老子餘緒更不能識老子門徑何以問爲唯高明裁之

復錢子密光緒十九年三月初六日

承示此次進呈鹽志因無政府咨文諸多扞格讀之爽然若失何以荒繆乃爾非得明公在內斡旋不知費幾許氣力詎此小

數所能了當此等重大事件於交關處失於檢點雖由司局詳內未經申明而弟之精神不能貫注可以想見晤許孫兩宮保爲謝不敏　交部詳勘仍祈左右便中照拂弟處亦經函託翁師傅與張樵野速爲覈覆卽有查問之處誠如台諭不過多煩文牘而已八公山文出于沈幼彥手筆至審題命意則居停爲之尚有廬江縣一案情形亦略相同乃議者均謂弟挾前嫌以圖報復皇天后土可表此心自顧不合時宜又不忍喪其生平所守時懷兢惕遂患怔忡漸至事過輒忘殊以隕越爲懼先生何以教之

復陳右銘光緒十九年三月十一日

此閒浮議仍謂李顯謀非眞李洪且謂匡世明與徐春山等均是假託其無忌憚至此好在巨憝已誅隱禍已去卽令鑠金銷骨不過謂枉殺一李長壽之逆種兒亦何足惜所慮宵小妄傳李洪尚在竊其名號以資脅誘耳尚祈代請香帥將匡世明供詞全卷鈔咨來江以爲引證之地是所盼禱

復奎樂峰 光緒十九年三月二十八日

上年漢文將軍與藎臣都護均以津貼駐防練兵口分爲請藎臣言之尤力坤一以現在度支拮据蘇甯兩處相同誠恐空言無補未敢轉達淸聽茲見示尊處覆函謂京口人多甲少較之金陵人少甲多情形更爲困苦是於體恤之中隱寓分別之意

查京口駐防餉項由蘇支放庫款比甯稍鬆其應如何量予津貼請由我公商之筱赤方伯設法籌辦至金陵駐防新加馬甲二百名將來餉項能否如常接濟尚無把握萬難再籌津貼頃復商之茀侯方伯亦如是云未敢輕諾漢文將軍同居一城深知甯庫支絀異常又經茀侯面陳一切必能見諒也

復江蓉舫 光緒十九年四月初六日

承囑歐陽守分銷武穴一節重荷鼎言本不應推諉惟其中實有爲難之處向來各處分銷均由總局主政以一事權而資得力鄂岸分銷各局虧空甚多以歐陽令尊爲最雖經參革勒追能否補繳清楚尚不可知聞該令實係楊道自行委派之員而

彥規屢次來函尚有係曾忠襄薦託之語可見此等事件敝實未便與聞現在札委志道接辦鄂局自應囑其破除情面行稽查若遽以此相託且指定分銷指定某處將來設有虧總辦不能任咎弟將何辭以對北鹽南運一事承指示周詳曾道丙熙來甯業經面囑確切查明認眞整頓已

復李中堂 光緒十九年四月初七日

前以巢湖行小輪船一事冒昧進言實深惶恐乃荷俯納芻姑許緩辦仰見範圍不過曲成不遺感佩莫可言喻晚生亦意美法良特慮日久滋弊各處有所假藉或致有礙民生並固執曾文正公初議始終不知變通也

致崧鎮帥 光緒十九年四月二十七日

前因陳太史條陳四事奉 旨議奏尊處自已覆陳內如起用湘淮各軍勛舊子弟幕僚一節就湘軍而論武職中頗有勇略可以自領一隊當一路者尚不乏人文員則殊難其選貴省候補李道光久名父之子傑出之才早在明公夾袋如以偏師相假使之訓練成軍實足以備緩急倘目下無可位置弟擬邀來江南此間湘軍尚多有時需人瓜代唯咨調奏調均覺格礙難行祇合先由本員指改省分預爲踐更地步李道久荷栽植不敢不請示飭遵

復朱仲我孝廉 光緒十九年四月二十八日

昨奉惠書並承大著高文典冊班馬濃香披誦之餘莫名紉佩中興將帥事蹟雖已先後　宣付史館惟國史體例必須登之奏牘見諸明文者方准敘入此外逸事自多如能博採周諮拾遺補闕足以表章忠節闡發幽微以補史傳所不逮實爲必不可少之作曾文正人品學問經濟文章爲三代下有數人物鴻篇以之冠首鑑衡精當夫何閒然至於三傑之言在執事雖仍左氏之例然竊謂未爲定論蓋彼時鄙人與文正尚未謀面或恐以告者過也傳略十冊奉繳仍希詧入

復鹿滋軒　光緒十九年五月

此閒兵勇不敷調遣當在洞鑒之中現將揚州南字兩旗抽出

爲先到吳淞後顧金山之計其左支右絀情形已可概見好在自强江勝兩軍均屬游擊之師可以隨時接應下游許浦劉河即蘇屬內地有警該兩軍亦可迅赴調撥仰供驅策現駐鎮江江陰兩處以壯長江聲威並非專顧一隅致成獸著至劉河營應否歸併許浦可由李副將詳察情形酌量辦理葉軍門奉旨統率海軍南來會商江海防務以期水陸聯絡當可以懾敵膽而壯軍心

致李中堂光緒十九年六月初二日

南洋添置兵輪一事不唯經費難籌辦理亦無善策譯署定章購辦外洋船械應由出使大臣經理第辭叔耘星使瓜期已屆

不知代者爲誰於購製此項兵輪是否熟習可靠竊聞外洋師匠於中國訂造之船往往以用舊鋼鐵材木攙雜敷衍迨至到華驗收卽使看出破綻所謂保固包換者徒成具文南洋苦無監造得力之員派往外洋深恐復蹈前此南琛南瑞之失又聞外洋金鎊甚貴據曾仰階面稱以兩號價值計之約耗三十餘萬如此鉅款彌切躊躇而事在必行爲期亦近究應如何籌辦伏祈指示機宜是所感禱歷來沿江各省議禁小輪誠有鑒於蘇杭前轍一經開端勢難復遏近年上海小輪每因私搭行客內地船戶羣起相爭罰辦之案層見疊出此中利弊各執一詞如莊子所謂此亦一是非彼亦一是非中堂權衡至當而於異

同之見屈己從人山海之量包涵萬有夫豈管蠡所能窺測哉致曾仰階光緒十九年六月初七日

此項毛瑟洋槍價銀既減兩倍添購一萬桿以備操防之用尚屬可行第應查明是否現成抑須新造如以現成之槍存在外洋應查明係屬何廠是否實價當電請出使大臣前往該廠詢明是否相符槍件是否合用考究明確而後分別奏咨定案事關購買大宗軍火不可不加慎重非如他省採購無多可由外辦也至添造兵輪一事再四籌商苦無善策擬如前議前往外洋查照北洋致遠靖遠快船添造兩號仍遵譯署奏定章程由出使大臣經手訂之致靖原廠彼必自顧聲名不敢苟且並用

致靖原圖以免另繪可省工料之費至原價若干似尚可以酌減自造之礮位剔除價值猶在外也唯慮該廠以用舊鋼鐵材木攙雜敷衍則由上海製造局遴派熟習人員前往隨同出使大臣逐件查看似此辦理一切尚有成規可循較有把握其雷艇一項即如台指先在外洋購製四號將來如有不敷續購亦易唯桂薌亭議購大雷艇兩號及新式巨雷不審南洋是否合用已囑此君與尊處熟商仍俟定議後當與快船併案核辦客眾事繁面談不盡

復歐陽潤生觀察 光緒十九年六月十一日

提工借重大才一切自有成算悠悠之口何識機宜唯既有所

聞不敢不舉以相告言之而是於事有裨言之而非於我無損有謂尊處發款稍遲並無發款太多之說碎石自應從寬購備三處工程似宜以次興辦如果在在喫緊不容後時則亦唯命是聽矣獲洞未能一律翻築深慮百密一疏詎復惜此經費夫物極必反當思患預防近年堤工得保安全實因運河水小五六月間屢次大雨恐有盛漲之虞所幸江潮尚低目前不至頂托亟須預爲綢繆之計以免臨事張皇是在鼎力支持非區區所能遙度也

復江蓉舫 光緒十九年六月十六日

海分司被參各節弟亦明知其誣第以奉 旨飭查不得不煩

大力向來臺諫劾參人員本應先行撤任唯北鹽正在捆運且係新改章程若以生手代之恐有貽誤是以不遽更動以杜池商奸謀仍候尊處會詳即行具覆俾得安心辦事

致方佑民 光緒十九年六月十八日

甯都營普故參將投水自盡情由計邀丙鑒該故參將與其胞兄承堯承忠兩鎮軍均係懋著戰功先後死於官守並因毀家紓難以致身後蕭條現在三處眷口待哺嗷嗷該故參將旅櫬無歸情尤可憫查江省前有幫貼文武盤柩章程取給於彌補捐款曾記同治年間南安營景參將在任病故經文友石方伯送銀二千兩今普故參將隸籍滇南較直隸更遠而苦況過之

應否從優幫貼之處伏候酌裁弟與伊昆季共事有年不得不以一言奉懇並希俯賜嘗諒

復楊性農 光緒十九年六月二十二日

頃奉大函並書二部尊先公持躬端謹學貫天人直合漢儒宋儒之統一身任之輿地之學特其緒餘見鳳半毛已令人五中傾倒執事解組歸田著書自樂因文見道著述等身大耋之年尚復手不釋卷武公耄而好學何以加茲讀大作古文戛戛獨造翻空易奇精理名言直登八家之堂而嚌其胾詩則絢爛之極歸於平淡感時書事直抒胸臆杜陵詩史不圖再見於今三復之餘愈增景慕喆嗣仲琳世兄前在江南幸共蘭舟深相契

合不料天不假年未竟大用此次重來白下曩昔僚友風流雲散深愴於懷文孫學古入官深幸故人有子重承誣誘豈靳代籌惟建業近日情形較之十年以前局面迥異大小各班踵跋相錯幾如晨風之鬱北林聽鼓頻年不獲一枝之借者不知凡幾向隅之輩每慨懸匏同是宦游詎敢膜視而人浮於事位置難周譬如闈中佳卷頒滿見遺亦是無可奈何之事以弟年力衰憊值此政務殷繁於公於私莫能躊躇滿志深恐有負重託不得不預爲陳明言根於心高明當能鑒恕

致沈仲復 光緒十九年六月二十三日

日前楊太守來甯具述台指深以盱眙尚有土客互控之案如

須先往清釐將來丈量易於就緒卽經勸駕乘輪下駛矣另示並經領悉查上年阿小山被參濫收門生卽有孫守廷林在內當經爲之剖白不圖又有此次風波該守曾爲潯關舍人派管景鎭窰務亦曾就地貿遷耳目昭彰未便爲之深諱其事要在服官以前至於遞得優差載在履歷而鑽營絕無實跡可指亦已遵命秉公分別覆陳

復江蓉舫 光緒十九年七月初七日

錢樾菴宗伯海內人表當代文宗刻下養望枌鄉尙以教育英材爲樂鄙人本有舊約適愜素心鍾山肄業諸生久仰泰山北斗之尊亦皆心悅誠服此席自兵燹後惟李小湖先生親臨講

舍輿論翕然近年孫蕖田學士梅小巖河帥繼擁皋比或以精力稍衰或以別兼講席均未能常駐建業時值先生歸去鱣堂闃如多士景企高山每以未得久坐春風爲憾雖尊聞行知不必及門然啟聵振蒙傳道授業所謂動靜語默無非教者必須執經侍坐親炙門牆諸生得所楷模有亦步亦趨之樂庶幾鵞湖講學鹿洞傳經疇曩高風再見今日鄙人自維譾陋忝領大邦亦思以一得之愚求五諮之善所冀南江夫子爲大雅扶輪兼使東道主人向客卿咨政區區寸抱務乞代陳琨己敬備闕聘往迓高軒矣

復歐陽輔之 光緒十九年七月十一日

承乏江圻又經三載年衰力憊無術補苴近幸雨暘應時歲收可望豐稔哥匪亦已斂迹沿江市鎮晏然差堪告慰雅注拙稿仰費清神計已粗有頭緒陶弟來函但言大略其應如何編訂悉聽卓裁鄙意以爲選就綴刊以待蓋棺以後嘗讀曾左各集兼錄箋牘咨批舍下舊笥中未審有此斷簡殘篇可採取一二否新正小兒幸生一男側聞左右發大懽喜吳稱翁有云少年得子未足賀老人抱孫是可樂惓惓當是此意爾弟無過庭之訓小兒得侍門牆實以師道而兼父道柰豚犬之資辜負厚期且爲家務所羈不獲常親函丈秋後又有江南之行倘蒙重移玉趾挈與偕來固所甚願如以白雲親舍不能遠涉江湖則亦

不敢固請第愧無人爲東道主居停之禮闕如諄囑小兒妥爲安排卽由陶弟就近照料尙望俯念通家之誼指示所宜不存客氣方爲忘形之交是所感禱簡家園在臥榻側買價自可從優其祖遺試館及在後餘地仍可留存實爲兩全之道唯其族大人衆議論紛紜並有旁觀挾以居奇急切恐難成議而區區實不在此果有還鄉之樂雙江六嶺何處不可逍遙正不必沾沾於數畝荒畦據爲己有也來指勖以盡瘁不當遽就退閑自是良朋規勸之義所慮久塞賢路終蹈危機覆餗僨轅公私俱困老氏止足之戒似非專爲身謀謝傅東山卽在秣陵城外每一翹首不勝低徊自顧何人敢以昔賢自況唯此抽簪之志竊

顧步其後塵七十懸車計期已近亦不爲早計矣

復榮仲華 先緒十九年八月初四日

轄疆居天下之形勝外與疆虜爲鄰　國朝設立駐防較之他處尤重執事履新伊始首請練兵勝籌老謀極中肯綮從此整軍經武士飽馬騰與新疆防營相爲掎角因以屏蔽京師　宮廷無西顧之憂收效至爲遠大弟與渠林談及大局以東三省爲根本所係非我公莫能當此重任自惟封疆外吏不敢造次進言今來書謙讓未遑祇合權作罷論現在各省官場多尚情面馴至大經大法亦復視同弁髦似此忌憚毫無何所恃而不恐來示入難避囂出易守靜知明處當欽佩良深白香山以留

守爲中隱我公今日地分亦然進退裕如實爲兩全之策至於故無失故親無失親苟可匡救彌縫無妨時陳忠告於私情既關痛癢於公論亦存是非幸而見從其利自溥否則各盡其道賢者神而明之前月順直大水甚於往年不獨目前撫卹頗費周章卽以五行占之似非吉兆所賴　兩宮恪恭震動得以化災爲祥聞城中房屋不無倒塌尊居地基頗高特無恙否念念再明年恭逢　皇太后六旬萬壽慶典除一切事宜遵照部文外各省將軍督撫應否另進禮物伏祈迅賜示知聞北洋購置珍玩極爲美備弟無力附驥且以地分相懸未敢冒昧從事惟與各同寅一律共輸芹獻之忱以達媚茲之意而已

復江蓉舫 光緒十九年八月十六日

季士周都轉函詢一節所稱照案展緩引課則京協各餉無款報解自是目下實在情形前接戶部咨鈔軍機處奏陳內外臣工恭逢慶典情殷報效一案摺尾帶敘鹽商前已轉行諒達冰案原奏並未提及賞賚本署亦無乾隆年間舊案將來奏請賞收如何加恩之處此時尚無從懸揣至展緩引課既非本省舊案且今昔情形迥殊斷不能相爲援照也

復奎樂峰 光緒十九年八月二十一日

崇海沙地應如台指辦理方足以昭折服而息紛紜陳臬司以中洪分界爲言不思江流遷徙靡常今日之新洪非復昔日之

老洪誤於委員漫不加察也茲據海門老業戶等呈稱昔日分界老洪已經漲成平地今日新洪實係支流倘以此爲界則海門之小安沙老洲尙在界南均應撥歸崇轄其小安沙接漲之新洲更無論矣似此祖父遺產歷有成案可稽一旦盡爲人有其誰甘心等情並據繪呈小安沙圖極爲明晰唯稱新漲之洲適在老洪分界屬海門小安沙固是屬崇明惠安沙亦是云云微有疑義經批飭洪藩司先行委員與陳臬司委員會勘如尙不能斷結則由坤一與台端遴委大員前往覆勘定斷以期永斷葛藤分作先後兩層步驟庶爲詳愼頃與茀侯面商卽令轉達尊聽是否有當伏候卓裁

復陳右銘 光緒十九年八月二十三日

祇奉手教具述香帥之語讀之不勝慚悚香帥爲國之重臣上之信臣不可毀亦無待譽惟鐵政一局實爲時局所繫不可不辨得失以明是非否則吠影吠聲未免重煩　宸聽治弟所欲力持者以此其餘無所用其斤斤也香帥取人所長自略其所短既經臺諫論列則瑕瑜不揜之處不敢不據實直陳且欲藉此調停言路以服其心而闢其口迂疏之見必荷曲原尚望代致不安爲禱幼蓮本係此閒熟手現在辦理報銷不須別謀位置自無妨對衆一言第游幕一層例載刑名錢穀等項則文案似在其內李傅相與曾忠襄私議恐不足憑倘有忌者藉爲

指摘之端未必因弟先有是言遂甘緘默一經奉　旨查問更未便引私議以塞責彼時不惟進退維谷並慮牽動局差不可不慎之於始苟可爲力此閒不多此一人實不可少此一人也又承示臨事審機未能安絃赴節固是自謙之詞亦足見大君子之用心矣夫惟純粹以精始克物來順應賢如董子尚謂勉强而行當此時世一新情僞百出我公以兩姑之婦爲孤掌之鳴凡遇定難決疑安得不熟思審處弟無公之天姿學力於道術不足而閱歷過之四十餘年竭蹶從公何嘗有一毫自得之趣晉人笑卞壼終日無閒態如含瓦石區區殆近似之顧孔子至聖論方外士亦以僇民自居弟與公固孔子徒也尚何辭焉

復李中堂 光緒十九年八月二十四日

轄疆堤工頗巨經畫爲勞奏撥江海關欠餉十萬金前准大咨飭據該關已解銀五萬兩茲又准咨轉飭如數掃解仰慰盡籌現在江南哥匪斂跡沿江市鎮晏然前此懲辦甘餘人均係李洪私購洋槍夥黨及開堂放票首惡其餘莫不從寬惟淮徐胠篋之風輒用火器拒斃事主照案緝犯不得不嚴往往因微贓而駢戮數人於心實有不忍亦限於定例無可如何晚生以遲暮之年重臨舊部不爲鸞鳳而爲鷹鸇淸夜自思良深愧悚仰蓮方伯過甯於下關小泊隨卽東行先有書來約於臘正南旋以圖良晤此間將來購買快船無論如何籌款必照新式以期

得力可否卽派上海機器局會辦潘道學祖南琛管駕葉副將伯鋆前往監造仍由龔星使主政以符向章目下外洋金鎊過昂局中存項無多擬先往德廠定製魚雷艇與雷礮艇四號以爲守口之資鈞意何如令親趙子芳仍派充營務處此閒候補道員近年新添數十不得已並將例差酌定限制或可杜其源來劉康侯諸人保揖一經椽筆切實發揮便覺有聲有色若出自晚生未悉其中原委不免以浮詞夸語敷衍成篇已再誦七月七日覆書前此製送壽文猥蒙齒及是作出王鼎臣之手弟就中添改數語實未能表章盛德於萬一也承示翁太傅贈聯有白頭孺慕是嬰兒之句情詞眞摯唯純孝足以當之

因思先生古稀之年猶有養親之樂如弟幼失恃而壯失怙現雖忝高位享厚祿而不逮所生不可以爲子並不成其爲人矣蔣羮臣尚未到省弟與文恪至好羮臣又屈在門牆遇事自當留神仰慰雅注

復許竹篔星使 光緒十九年八月二十五日

中俄電線已接現准北洋鈔奏咨會一切較爲省減業經飭局遵辦至寄報碼數華文向用四碼洋電例作二字收費是以將上一字尾碼推作下一字首碼以此遞推歸爲三碼之數字數較省歷辦有年今尊處擬每字前碼遇圈刪去既免推碼成字之煩兼省併碼增字之費本屬法良意美惟細加核算如尊處

六月二十七日來報照中國報計十六字照尊法除圈外算二十七字以四碼勻作三碼推算計二十二字兩相比較似係推作三碼字數較省報費較輕且除圈之法似惟左手第一碼之圈或二碼三碼連圈方可除去若遇無圈可省之字碼既仍係四碼轉以一字收兩字之費碼數未減字數較增似不如勻作三碼遞推較爲省費擬令嗣後之報譯碼後覆查一次若可省圈數較多卽用省圈之法倘圈碼可省者甚少仍令勻推三碼以省字數質之高明當亦謂然

復陳次亮 光緒十九年八月二十八日

來示所議自鑄銀錢免使洋人獨擅其利卽以濟圜法之窮自

爲碻當不移切中時弊之論惟錢雖洋式既經中國自鑄卽爲中國幣政所關以　國家泉府之權授之於紳商以制其出入盈虛殊失政體部省所用鑪房銀號代官鎔寶與工匠等一切收放由官主持似未便相提並論且此項銀錢既爲圜法而設仍應鑄光緒元寶字樣更未便出之紳商近年中國參倣西法如輪船電報開礦織布等事皆爲收回利權半係商人集股獨於此事屢經商人稟請開辦歷任均經批駁者非不知漏巵可塞實以錢刀貨布金部專司非民間所可干預廣東開鑄錢局仍由官辦殆亦有鑒於此現在銅斤日少私鑄日多欲求補救之方誠非自鑄銀圓不可茲承台教備荷指陳擬與院司熟商

或甯或滬設立官局倣照粵省章程舉辦略爲變通以挽時艱而存國體仰副維持大局之至意執事赤壁遊躅何日遄歸明春惠然肯來謹當掃榻以待

復增壽臣 光緒十九年九月初六日

常前使移交一項前聞台諭有三萬金足以了事是以勉遵大命轉飭司道關局如數措解方謂此項句當已畢不意來示復及其餘也查向來傳辦之件亦止辦解一半甚有辦三成者從無全辦之事歷歷有案可稽況近年度支拮据更非昔比前辦三萬之數業已力竭筋疲再四思惟萬難輕諾苟可設法同一辦公弟亦何必獨爲出納之吝執事懷深公誼念切時艱此中

情形尚希原鑒如實慮查詰卽請將儆處支絀情節據實覆呈弟無力設籌不得不身任其咎也

復吳清臣 光緒十九年九月十三日

東河勸辦蘇浙賑捐解蘇之一萬五千兩係於限外請奬本在扣除之列前此重以我公諄勸恐無以對捐生是以於無可設法之中作變通盡利之計將捐生履歷冊咨部請頒執照今承台翰囑爲塡發實收俾資換給葢慮大部以無實收駁斥也查實收雖係儆署所發而早經截數所有用賸之空實收悉數塗銷其板亦已銷燬此時未便重行刊刷且此案部中果能核准既有儆處咨文及捐生履歷冊之可憑不難遷發執照如其必

須副實收始行給照亦必駁令做處補刊實收若以限外扣獎則無良策矣此中樞紐全在大部想明公早已見及也

復德曉峰 光緒十九年九月十七日

鑄銀錢以濟圜法之窮實爲當務之急無奈經費難籌又無明幹廉正之員經手承辦耳上海織布局於月之初十失火全燬十餘年心力數百萬貲財付之一炬彌覺令人膽寒中國利權盡爲外洋人侵占當事力圖補救乃不敗於人卽敗於天其謂之何

復黃幼農 光緒十九年九月十七日

本年武闈後卽須辦理冬防若將各營紛紛撥換彼此均係生

疏難免貽誤祇合依舊駐紮以待來春請密諭吳管帶照常辦事倘有別人前來探問行止儘可諉爲不知如馬鴻利擬移尊處僅與左右言之竟致外閒播揚爲之請留至再橫生議論殊於政體有妨以後調度機宜唯有由弟專斷

復李中堂 光緒十九年九月二十一日

承諭本原之地固不可誣二語仰見指示深切要言不煩凡事務求無愧於心不獨用刑一節子羔刖人之足而人拯其危身受者猶諒之況旁觀乎直道自在斯民所慮方寸中未堪共白耳敢不從此著力以副訓勉晚月初赴鎮閱看礮臺試演礮位適筱帥由滬上駛停輪金焦藉得晤商明年　慶典進獻禮物

筱帥具述台指遵卽量力而行以展葵忱惟昨聞王公奏請
賞派分段點景奉　旨允行內閣六部九卿則由尊處領銜具
奏各省疆吏亦宜分認段落點綴景物以期內外一體中堂連
帥之長務求主稿會挈敝處及各督撫銜名公摺奏請冀荷
恩俞至將來應如何集款籌辦並祈於奉　旨後酌奪示遵晚
等幸步後塵統資先導重煩淸聽悚歉難名孫農部藎臣之後
重以鼎言自當設法位置

致江蓉舫 光緒十九年九月二十一日

兵法在形格勢禁不在節節設防新到合營務令扼要駐紮無
事則勤行操練以壯聲威有事則相機指揮以資呼應勿徇地

方官民所請零畸分撥爲其所羈雖有如無不能得力也頃接歙邑京宦諸公來函以兩淮向有歙縣會館經費一款每年歷經撥寄有案現屆冬令囑爲轉達台端將此項經費一千兩照章於年內匯寄入都俾資辦公近來尊處庫儲竊恐無力及此尚祈詳細查明如其款項支絀不能照撥請即覆我數行以便裁荅望勿稍涉遷就也

復許仙屏 光緒十九年九月二十四日

年前履任之初事多棘手邇來稍臻靜謐每於用人行政格外加意以期救弊補偏既無相士之明又乏匡時之策撫躬循省內疚滋多執事謂爲維持國脈民命未免阿其所好矣自台旌

奉　命視河豫境遂無水患福星臨照所至蒙庥葢由諸弊一清功歸實際形端表正明效彰彰如南岸大舉三處工鉅費繇我公慘澹經營仍以額款爲之絕不添請徵發是何神勇昔靳文襄治河盡矯賈讓之言專主築堤束水績用告成卒貽百世之利執事此舉乃復不讓前賢歸田亦免疚心安得居官者皆存此志承惠彌之遺集及令先岳集均經拜領彌之竟作古人同深慨惜執事麥舟之義恤及遺孤又復代集鉅貲爲栞詩稿此等友誼近今所無幼彌歸里贈別數言尤爲懇摯敝處代籌賻贈一節初擬在閒款中酌提既思於事有礙是以自送奠敬二百金以爲之倡並囑各同鄉合送務從豐厚聞山陽之鄰笛

攬子雲之遺編人琴俱亡爲之於邑

復黃幼農 光緒十九年九月二十四日

明春應否調防且俟臨時察看情形不能預言亦不能預定新兵五營共成一軍本係奏定之案茲若分爲二統不奏則與成案不符奏則必取部駁此其所以難也該新兵前營既歸尊處節制調遣一切指揮該統領並不與聞唯每年兩次點驗閱操於事權有何妨礙如合字前營歸運司節制調遣仍係舒鎮統領未聞江蓉舫以爲嫌閣下通才乃不免畛域之見乎凡此部署當顧全局存大體否則於彼於此有何成心高明諒之

復李中堂 光緒十九年九月二十八日

昨肅蕪啟甫經發行旋於廿三日祇奉台諭敬領藎籌伏維轄
疆待賑孔殷需款甚鉅所撥海運八萬石自可一律改收折色
合計正雜各項爲數較多於民亦便適吳廣菴在甯謹將原書
傳示促其回蘇妥速料理並鈔寄樂帥月由治晚加函與之酌
商既有成案可援自不難於就緒此閒河運五萬石俟馬植軒
回省卽可源源徵解水腳等費有例可循不容絲毫減少唯孫
京兆請辦鹽捐欲照前年十萬之數四岸商人合詞求免抑勒
爲難現經批飭量力輸將未審能得若干可以塞責否

復張丹叔中丞 光緒十九年十月初二日

近來五大在邊强鄰窺伺昨讀辟叔耘星使奏牘盱衡時局益

用慨然幸俄之爭帕米爾英之爭野人山譯署皆持之甚堅不遺餘力今粵西界務仰仗德威中外一心不爲所奪保全之力豈僅一隅狡焉思逞之謀庶幾知難而退矣林李二令前得手札當飭許守密查旋據稟覆尚無劣跡可指茲將原稟照鈔呈覽許守性頗梗介素稱鐵面無私其言或尚可信耶

復孫燮臣京兆光緒十九年十月初四日

前以畿疆被災最重待賑孔殷議於協濟四萬兩外另飭鹽商捐銀十萬兩照四成例請獎虛銜等項原爲分解順直其中尚有變通辦法商之李中堂統收勻撥以實銀解順而造報則歸直也嗣奉　諭旨重辦鹽捐准獎實職因思鹽商屢捐鉅款其

力已疲前次勸捐十萬兩之時商人以爲祇捐一次不敢推辭迨此次飭司籌勸即據四岸運商來轅合詞求免雖經敝處批行運司剴切開導而商力拮据亦係實情深恐不肯多捐殊失寬籌之本意擬將前次十萬兩併案請獎實職以示鼓勵而廣招徠茲奉台示遵復飭司妥議詳辦好在歸併之說並未見諸施行且視此次報捐能得若干再行斟酌但願各商急公好義踴躍輸將能有成效可觀自可分案辦理否則涓涓之滴無以仰副仁懷此外別無容心伏祈俯賜鑒諒

復陳舫仙廉訪 光緒十九年十月初七日

前以營務相屈蓋以蘇州與浙毘連距甯頗遠一切調度殊有

鞭長不及之虞必得知兵大員爲之提挈商之樂帥深以爲然方期相得益彰不圖竟爲小人所閒樂帥實無他腸屢與弟言舫仙與仲華舊好公事中意見偶歧未能悉歸水乳彼此當可見諒云云卽此數語似可得其委曲矣現聞兄有去志樂帥意甚彷徨務望降心相從不可太露痕迹但求自盡職守此外毋過執持有時是非在所必爭而詞氣無妨出以和婉卽使不必由我亦可無愧於人更有外爲彌縫密申讜論積誠以感久自相孚者古人委蛇求濟胥此道也萬一事多掣肘礙難勉留且俟述職屆期徐圖抽身之計此數月內或者別有機緣全上下之交合進退之義請熟思而審處之

復沈仲復 光緒十九年十月二十五日

懷遠縣令人地不宜敝處亦有所聞惟不知有民變之事如果屬實無論該令是否操守不潔以致民心憤恨即白晝刦署亦應澈底根究分別嚴懲現經執事囑靜山方伯遴委幹員前往密查自能得其底蘊也

復聶仲芳觀察 光緒十九年十月二十六日

明歲恭逢 慶典各省疆吏擬倣照閣部九卿奏請 賞派分段點景以期內外一律昨與合肥相國函商謂宜查照成案各督撫率同提鎮司道每省報效銀三萬兩解交內務府作爲點景經費自是簡截辦法敝處現在函商奎中丞候直隸疏上後

即行會銜奏陳並通知安徽江西一律倣辦另進禮物一節陳都司帶回尊處開示清單謹就鄙見圈出各種仍令齎呈台覽如尚合式即望飭紀照料分別購製但期如儀不望出色承寄事宜一冊亦經領到已

再駱文忠之嫡長孫候選郎中駱楙湘由籍來江謀事此君既係京職又是丁艱人員各棧局礙難位置惟以勛賢後裔於湘人尤有甘棠之愛今台從在滬而弟在甯似未便令其空勞往返查新任湖南鹽巡道李仲仙觀察所遺尊處洋務一差擬委此君接辦每月薪水五十金於明正起支業由敝署繕給委札令其自來請謁知大裘廣廈必念乃祖遺澤不惜此大衍之數

以周恤之

復德靜山方伯光緒十九年十一月初三日

貴省承辦椶毛五十萬斤僅能購解一半業經查照來牘飛咨工部請減惟此項椶毛係　慶典應用之件雖經照咨竊恐未能邀准若一經駁覆則倉卒備辦轉恐貽誤臨時務望執事趁此未奉部覆之時先爲措置庶免緩不濟急好在椶毛係常年應解之物卽此次部中允爲減辦而外閒先期預置以爲將來之用亦不至虛耗鉅貲也至此次敝處未能照詳具奏者實以事關　慶典摺件應用黃面紅裏先未照數辦齊若照尋常白摺之式似覺不甚相宜也

復松峻帥 光緒十九年十一月初四日

慶典報效點景經費查乾隆年間成案傅文忠具奏各省交納成數清單內載貴衙門係交銀一萬兩現在京外一切章程悉遵成憲尊處似亦應照案月行陳奏爲妥昨已電覆台端諒邀青鑒矣敝處現照直隸辦法會列樂帥前銜江西安徽亦均係單銜奏請謹將奏稿鈔呈以備采擇

復沈仲復 光緒十九年十一月初四日

皖北要缺若以聯守瓜代洵屬得人唯雙道既患痰迷必得善全之策倘有意外未免難堪同官爲僚何忍見此可否從緩更動於本年密考中實陳病狀明春當可解任進京此數月閒卽

飭鳳潁兩郡伯於地方公事極力支持俾免貽誤或能諷令自行引疾請退無論遲速更爲不著痕跡此係我公專政伏祈俯賜鑒裁

復歐陽輔之 光緒十九年十一月二十四日

承薦劉文學尙須從緩送關目前衙齋內外竟無設帳之所敝揖稿仰費清神去取自能允當暫行收存筍篋俟後議之所謂已陳芻狗斷無本人生前自行理會者箋啟批牘仍求大力校勘儘可從容時日不必舍弟與聞至於淸況不能賦閒自應代爲籌畫此閒現有館地名爲洋務實是書啟左右所優爲者如可俯就謹當掃榻以待萬一不能遠涉請如前約卽以續選箋

啟批牘一　席相屈既可就近養親猶是舊時賓主在寓在塾唯命是從

復熊金仲太史 光緒十九年十一月二十五日

弟粗材俗吏拙於修辭年老意荒疏於應務日前荅書冒瀆專就台指剖陳猥以好我之忱敢爲率爾之對失約一語自爲解嘲補送兩言或係誤會以此見責於大雅君子固其宜也唯瀘眷尙留都門而騶從稽遲江表一心兩地何以爲情無論鹿洞尊經均難維繫謹照此閒書院另送乾脩一分以爲脂秣之費庶幾南北得以自如區區不失初衷左右可從改計似無便於此者至於章門關聘或辭或受悉聽尊裁

致成竹銘方伯 光緒十九年十二月初二日

再潮陽縣何令福海審辦監生鄭其昌一案過於操切咎實難辭唯本官尚無贓私於事主亦無大損既經撤任似可案歸外結將受賄之差役分別重懲如以何令不堪再膺民社即令自行呈請開缺該令曾保卓異與其以私罪革職不若曲予矜全弟因此案微涉江蘇賑捐又前與該令久共患難祇得函懇兩帥始終恩貸尚望大力周旋俾免嚴議該令得襲衣冠以歸鄉里感荷鴻施無既矣

復沈仲復 光緒十九年十二月初五日

雙道前陳治河事宜切中肯綮以水之去路言之自以洪湖出

舊黃河入海爲正道且係故道唯洪湖形如側釜西南低而東北高張福一口涓涓細流若欲疏浚寬深不易奏效且舊黃河淤成平陸光緒六七年間以二百萬緡挑挖一次旋爲飛沙所塡僅賸中洪一線略有痕迹可尋現在卽有點金之術將洪湖東北及舊黃河一律開通亦必得大溜常川衝刷又恐水力未必能濟以今昔情形不同也其由三河出高寶等湖入江一路建瓴之勢自可暢行就近年論洪湖之水不難於洩而難於蓄下游尙患水少不患水多若將來上游諸水匯成巨流全力東注是否不至泛溢爲患於淮揚堤埝民田有無妨礙殊無把握已經檄飭謝道查勘矣此開報效點景銀三萬兩係由開款墊

辦不再攤扣將來應解何處以及何時起解是否即交所派之員領解入都且俟明正探問的信緣直隸山東兩省奏請解交內務府一則聲明不派員一則聲明派員欽奉　硃批聽候部撥而於派員不派員均無　明旨故難定也弟因與豐奎兩公聯銜不得不從樂帥之意倣照山東辦法聲請派員其實不若直隸之不派員最爲簡截現擬即派在蘇候補之福道進京以資熟習應否添委知府以及應用盤川經費尚無成算謹鈔摺稿呈覽凡關　慶典摺件以及封筒均用黃面紅裏伏希察酌復鄧筱赤光緒十九年十二月初八日

德人突據膠島無理可言日內譯署正在商辦尚未就緒此時

機括全在膠澳若膠澳未能退還各國亦必蠭起江海防務正無已時此間吳淞江陰等處爲入江門戶最關緊要防軍單薄無可布置迭奉　諭旨飭令不動聲色鎭靜戒備現雖添募勇丁三千人藉資策應然時局至此和戰兩窮弟惟有竭力設籌密爲備禦以重職守經守等稟設女學堂一事本爲陰教失宣期開風氣起見用意良厚惟來稟請撥招商局賑款現准盛京卿來電以是項賑款現在墊辦湘川各賑尙未收回未能動撥徹處已照電核批仍聲明聽候各省批示承詢謹以奉聞致曾仰階　光緒十九年十二月十一日

查琛瑞寰鏡開保六船請添人數淸摺詳加察核照從前原設

人數雖未補足然照北洋靖致超揚等船逐一比較似請添不免有較多之處蓋從前因兵輪係屬創始事事從寬配募人數本屬格外加多迨後添設做辦仍沿故習是以南洋兵輪人數迭次酌裁尚不過於見缺閣下前亦言及以後祇須略添即可敷用北洋各船係編立經制之時參照西法核定較爲允洽靖致係新式鐵甲碰快船船身大小雖與琛寰等五船相倣而船中機具等項實較繁重琛寰等船用人似應較彼爲少方昭核實超揚係木殼鋼板其製並馬力與琛寰等相若惟船身略小亦可參證今將琛寰等五船並保民一船原設及請添人數與靖致超揚互相比較其中各項執事有此有彼無彼有此無彼

去尚屬無幾且統計南船中尚較少於北船應卽照辦惟水勇升火管油汽等四項不免過多而此四項中又以水勇爲最多六船中又以琛瑞爲最多事雖暫局一經核准便成定規月開比單應請貴局參酌勻配以資節省至練勇撥作各船水勇之用各船既撥練勇十名請添水勇自應照數核減不獨節省經費且此時可免多招游手及口糧虛額之弊卽將來北操南返亦免多裁人數之煩並祈酌察辦理爲禱

復馮莘垞 光緒十九年十二月十六日

承諭各節藉悉貴郡鹽務幸仗鼎力成全地方利弊所關亦卽次第清理執事讀禮之餘隨宜措置桑梓蒙庥曷勝欽佩至於

世情閱歷仰見體會入微究其指歸則有得於謹愼兩字此諸葛公一生作用爲三代下第一流人東晉時桓溫入蜀訪有武侯舊僕傳問當日情形則稱丞相別無他長唯一切處分諸臻妥貼云云是卽謹愼之明驗古來豪傑之士抱奇才異能建豐功偉烈猶以小心而當大任況我輩乎來書謂舍此無下手處誠知要領矣弟秉性庸懦於謹愼之道襲其似而失其眞竊取董子强勉一語以矯其偏四十年來備嘗艱苦以爭尺寸之效而仍不免苟且因循今則年老頹唐竟至難於自主明正晤教知非虛言

致劉康侯 光緒十九年十二月十六日

馮莘垞在滬度歲卽請貴局代送銀一百兩明年歸款海上多奇方倘有妙藥能令人不病而死者祈爲老朽覓一劑來則感荷再生之賜矣

復奎樂峰 光緒十九年十二月十八日

現在欽奉　寄諭查辦鎭洋縣一案原揩著重臬司陳舫仙自不便調動且以人證均在蘇屬又未便提來江甯將來舫仙卽接署蘇藩司亦應飭令會同審詳庶杜藉口謹恭錄　諭旨並鈔原片及敝處札稿密呈台覽鄙意以鎭洋之事無難研訊實情秉公參處第牽涉院司幕友頗費支吾葢此公早有聲名皆知爲淸帥介弟計唯有退步一著或可不至吹求卓見以爲然

否鄙見實在四面周旋並無他意高明必能諒之

復奎樂峰 光緒十九年十二月二十四日

王故守公虧甚鉅仰承執事及筱赤諸公提撥閒款四千益以各處集助之款大致可以彌縫具徵優卹屬僚之至意其身後老稱諸事擬由此閒再籌給銀二千兩合三千兩已飭支應局設法挹注兒解來蘇其江甯織造綵綢價值由蘇滬釐局各撥銀一萬五千兩實因事關 慶典需用孔殷誠如來諭不能不通力合作江甯各司道局庫提撥常年應放各餉及一切用款本係入不敷出早在我公洞鑒之中綵綢一款甯屬各處如果力能獨任斷不敢使蘇滬兩局爲難無柰羅掘皆窮點金無術

萬不得已始爲將伯之呼昨得滬局來電已允如數籌解其蘇釐局應撥之款仍懇傳諭福道籌解一萬兩俾濟要需下欠五千謹遵台命於此閒分攤其中拮据情形尚祈俯賜鑒諒

復奎樂峰 光緒十九年十二月二十五日

鎮洋一案敝署判語雖嚴猶不若尊處批示之深切如欲稍爲之地當不如此措詞誠如來指不辯而自明矣吳植翁錢穀是司與刑名無與而言者牽涉在內蓋以身分太高聲名太盛易於藉口所謂大樹多風坤一前書勸其退步者職是故也以上兩層均是題之餘意將來無難分別剖陳坤一待罪疆圻屢遭浮議兼及幕賓 欽差查辦兩次皆坦然處之願執事不必介

懷至於人證全在蘇屬若令臬司提案來甯不唯痕跡太深亦於事體有礙不若就近查訊之爲正辦我公以爲然乎

復德曉峰 光緒十九年十二月二十六日

時局大變殊抱杞憂如上海道實爲中外樞紐於敝署在在相關密保三人奉 旨存記衆望攸屬咸以爲宜而新簡之魯伯陽不知是何行徑此君性情才具想左右亦有所聞其事突如其來其禍安知所底區區唯坐以待斃而已來書猶以功勛薦達爲言何也

復奎樂峰 光緒二十年正月初三日

慶典應進禮物各省皆有誠如來指未便平原獨無公欽奉

恩綸兼管江甯織造所有傳辦活計自應預爲籌維其中頭緒紛繁非坤一所能深悉業經諄囑文和甫函約節從計期前來鎭江面商俾知一切委曲至於需用經費坤一唯照案派撥事隸尊處較之尙衣衙門呼應更靈當不慮有貽誤延陵季子立時求去可謂知幾否則口舌滋多並恐於淸帥有礙前書所謂四面周旋者此耳以本地巨紳爲本省幕友實爲集矢之鵠左文襄之在湖南可爲前鑒若非駱文忠極力主持胡文忠設法排解幾乎殆矣今日非有軍務之時恐二公當此亦無能爲力不如退步之葛藤悉斷也

復溥玉岑提學 光緒二十年正月初四日

文宗閣一事前承台命當經轉飭蘇甯兩藩司籌議詳辦昨據覆稱從前創設南菁書院續刊遺書係由官商量力輸將以成鉅款現在州縣廉捐日增賑捐重疊情形迥非昔比等情稟請核奪前來又經批示照辦在案執事振興實學嘉惠士林敝處但可贊襄敢不勉竭綿薄第目下筱赤茀侯兩方伯同時入覲瓜代者均係生手當此公私拮据若欲剋期集費興工一時殊難呼應高明諒之

復程從周 光緒二十年正月十四日

珂鄉自改州爲府以來迄今百有餘歲以州學爲府學而縣學黌宮尚屬闕如鉅典攸關亟宜及時興建承示闔邑紳董欲倣

照積穀之法計畝均收爲建立學宮之用民捐民辦極爲善舉
敝處先據蕭令稟牘當以事關按畝輸捐批飭安藩司核議此
事將來仍應由撫院主政一俟該藩司議覆自當與中丞妥籌
辦理以副執事重道崇儒振興學校之至意

復錢樺菴陳六舟光緒二十年正月二十五日

揚城粥廠經費支絀重煩執事擘畫周至嗷鴻戢羽沾溉孔多
金陵冬振去歲就食者尤眾不但皖南北之人倍於土著加以
徐海近壤飢民亦復扶攜至此省垣瘠苦甚於旁郡紳富零落
廛市蕭條枯菀殊形不得不量爲籌撥迺據運司詳稱各食岸
商始冀邀免繼望分攤籌勸再三擬請飭令照捐一次當以此

舉勢難遂停嗣後款從何出批飭妥籌詳覆在案徐海振捐雖已開辦柰頻年各省勸捐者接踵相尋久有竭澤之歎嘵音瘠口應者寥寥籌集歸墊尚無把握縱指有成數亦豈能移倉卒之需抵經常之費此中緩急輕重想爲諸君子所鑒原弟奉職無狀惠薄召災又乏補苴之術起視四境寢饋難安惟有仰仗鼎力搘拄仍就近商之蓉舫都轉有可設法之處妥籌迅辦鄙人毫無成見無不樂贊其成廣陵繁庶之區從前協助義振累萬盈千亦恃二三善士爲之提倡矧以執事仁心爲質義問遐昭本恭桑敬梓之誠普接畛連畦之惠知必有樂善勤施君子聞風興起來蔵此役者不特百萬災黎懽呼頂祝卽弟亦嘉予

利賴焉

復蘇子熙宮保 光緒二十年正月二十七日

接誦台翰並鈔示法員雅理爾來書仰見恩威遠播異族輸誠趁此事機勘定邊界自爲固圉之計至於遊人四處盤結起與法人爲難在法人視爲亂民在遊人則自謂義民蠻觸之爭目前不必過問鷸蚌之鬬將來或有可圖來書徐俟其敝重覩越裳貢雉之休二語適與鄙見相同是非智深勇沈莫能審幾應變善於謀　國善於用兵如此砥柱南天是所望於左右矣

復陳羽山軍門 光緒二十年正月二十七日

象山臺工告竣深以爲慰承示就舊廳基趾改建一亭藉壯觀

瞻原無不可惟一臺之設聊固藩籬勒碑刻銘殊覺無謂築臺守口整頓江防本職守當爲之事綢繆未雨備豫不虞並無偉績豐功可以昭茲來許刊載不朽人之覽斯記也其謂之何稿內鋪張太過鄙意殊覺不安且恐好事流傳翻使外人騰笑幸勿鐫刻以取譏彈

致禮親王慶親王孫萊山宮保 光緒二十年二月初一日

敬再肅者日前洋報有巴馬免議之說似即指帕米爾分界而言是否屬實能否調停譯署自有勝算外間悠謬之談以俄人鐵路將至琿春慮其借端啟衅伏維 朝廷盛德及遠彼族何敢生心第以犬羊之性無常不可不預爲備禦耳現在海防籌

辦有年雖南洋限於經費規模遜於北洋而沿海要區尚屬有險可守新疆重兵久駐本可應緩急之需但得毅齋中丞到營士氣自倍至東三省爲　龍興重地幅隕遼闊尺寸在所必爭久聞本處團練極爲整齊竊恐未經戰陣似宜酌調宿將勁旅庶可以壯聲援應如何嚴密部署而資聯絡俾不至於蹈我之瑕以固苞桑而安磐石想尊處自有指揮矣芻蕘之言伏祈俯賜採擇

復嵩壽農方伯光緒二十年二月初三日

承示黔省民貧地瘠歲賦無多一切度支均賴東南協濟又值各省餉源支絀未能如數轉輸北斗南箕深煩藎慮昔羊叔子

都督荊州其始至也軍無百日之糧及其季年乃有十年之積執事廉車所至屢握藩條酌盈劑虛才長綜核知擘畫精詳自可從容措置也

復沈仲復 光緒二十年二月初三日

皖南李鎮入 覲屆期該鎮到任未久一切布置尚未就緒原不妨代爲請緩惟上年該鎮補授是缺適在江甯城守協署任因科場在即事務殷繁奏奉 俞旨暫緩北上迨飭先赴本任又於月內聲明仍俟春融後遵例請 旨入都以符定制敝處業已一再奏請未便再行瀆陳漢文將軍茀侯方伯奉 旨指派入都祝 嘏兩君在京費用及往返行貲需款頗多事本因

公理應代爲設法津貼以資膏秣皖省奉　派靜山方伯暨任謹齋鎭軍情事相同我公體恤屬僚想已早有措置敝處貢品均須八九月間進呈去冬蕭道允文來甯謂須恭備須冊昨經電詢北洋及湖廣閩粵等處均謂毋庸豫備敝處擬卽查照各省辦理尊處應否恭進尚望卓裁

復張翰卿中丞光緒二十年二月初八日

膠東漁盟海寓共憤　聖德寬大復許行成旣予以膠沂造路之權復畀以近路礦產之利竊恐分裂之患萌柢於齊仰瞻泰岱長河　至聖林廟之所在中原文教之所基荆棘環生東望於邑我公篤棐之忱幹濟之略四方具瞻保護尊嚴詎異人任

禱之盼之湖團械鬬之案層見迭出歷經嚴拏重辦無如獷悍相習漸染成風既理諭勢禁之俱窮又草薙禽蒐之不可去歲閻悉銘糾眾滋事幸叨鄰廕恍以兵威嗣由劉鎮會同東省文武開導調停均已讋服亦因災祲迭臻民氣不靖深虞滋蔓姑不追求惟各積怨讎豈忘報復此係羣情之揣測即是謠傳所由興現飭徐州詹守體察實在情形稟商鎮道將倡首糾眾之人嚴密查拏盡法懲辦庶足以解散餘眾儆惕將來惟該處毗近曹鄆風氣略同有可改革之方以化舊染之習尚祈藎畫遙頒時賚毗助爲禱

復趙展如方伯 光緒二十年二月初八日

朝廷用人自應遲迴審慎
唯確知其才之可用趁其
及時自效倘蹉跎太久則
負已閣下位以能升官以
能懷忌嫉之私左右但期
支之絀各省皆然目下宦
事苞苴當可以免竿牘仍
於遷就在窮員末吏無計
巨家子弟亦復蹈此陋習
復郭子瀞觀察 光緒二十

執事周歷各工相機籌度物料務求其省工作務求其堅考究不厭精詳修築必期完善可謂任勞任怨實力實心至從前捕獲賞項開支千有餘串費用過多難保不無虛冒台指遇有送獲到局者必究其所在飭令塡塞而後給賞公務既可得實際款項亦不致虛糜乃爲一舉兩得似此認眞辦事成效必有可觀三復來函良深愉快

致李中堂 光緒二十年二月

本年南北洋會操屆期中堂奉 命與靜村將軍會同閱看南洋各船自應勉强學步後塵現已飭令左右翼長統帶六船前赴天津恭候驅策並令劉守式通隨帶銀兩以供支應惟目下

南洋尚未成軍平日南船操法與北船本有不同而詣力懸殊尤難望北船之肩背自經裁人節餉爲漸圖擴充之計規模益形簡陋現雖因值會操臨時補募而多係生手難期操縱合宜貿貿然來與北船相聚集譬之駑駘與龍駒較捷其優劣固不待智者而知也伏念中堂胸羅全局南洋諸務無一不仰賴藎籌惟有邀懇逾恒關照轉囑禹廷軍門於南船抵津後賜之教督俟會操時諭令南船一切進止皆視北船爲標準俾得規隨有賴藉免隕越貽羞感荷隆施實無既極並俟會操事竣卽飭各船南旋以資巡防是所企禱

復張丹叔 光緒二十年二月

法人爲越南游匪所苦所謂彼歸則出彼出則歸子胥以教闔
廬楚於是乎始病越匪襲其故智法人奔命不遑執事任重籌
邊關懷大局藩籬謹守防患未然卓識老謀令人欽佩辟星使
奏議遵寫一通呈覽叔耘體用兼備周知四國之爲此次辦理
滇緬邊界均有展拓摺內五益之說關係甚大識見極遠洵屬
傑出之才惟英人緬約一條存貢而不存祀雖有舉莫廢告朔
猶愛餼羊而皮之不存毛將安傅源源納貢之說終亦徒託空
言近閱法暹和約挾制多方暹幾不國盱衡世局爲之憮然想
老成憂時之懷當亦同茲感喟耳承示江甘兩邑地方遇有命
案報官遲延至五六日始行詣驗差役需索驗費等情查此等

索詐惡習迭經通飭各屬勒石示禁並嚴飭恪遵定例一切夫馬飯食均由各該州縣自行捐給在案現復申明定章嚴行飭禁並令隨到隨驗不准稍有遲延以副執事垂念梓鄉諄諄見囑之至意

致譚文卿劉景韓 光緒二十年三月初六日

敬啟者近年江浙洋面盜案迭出甯波米木各商頻被刦掠師船之巡緝不力固屬百喙難辭敝處業經嚴定懲勸章程通飭蘇狼福三鎮振作精神認眞巡護並與浙省師船連絡一氣以靖海道而恤商艱然理其標曷若治其本遏其流曷若清其源究其盜船之所由來則在鹽船與採捕兩項而皆出於浙省自

非仰仗大力莫由杜其弊端查釣船在原籍領照商牌准其駛入長江貿易非有資本保結不能請領採捕則盡人可領祇在洋面捕魚不准長江行駛定例出洋船隻由官給照開明在船人數年貌籍貫並將船隻編刻號數立法至爲周備乃近聞各該地方衙門於塡照編號各節並不認眞辦理祇知收取規費商牌一照需費二三十元採捕則祇須二三元以致採捕船照無人不可領取甚至一船兩照一照數用種種流弊從此而生又復於吳淞釣船局巧立幫商名目駛入長江載貨此項船隻多係沿海貧民良莠不齊一經折閱卽流而爲匪糾夥搶刦勢所必然又岱鹽運往劉河歲多至五六百號水手半係海濱無

業之民黑夜乘潮駛過吳淞並不挂號無從稽查而盜匪多係岱人難保不溷跡鹽船以圖糾刦目下商船受害已深若不趕緊整頓必致匪船日多一日其患何可勝言現已咨請台端嚴飭各該文武將給照陋規永遠革除凡出洋船隻務須一體編刊記號照內將船名並在船人數年貌籍貫逐一登明取具十船互保甘結並令岱鹽局每月開單將鹽船號數移送吳淞釣船局備查俾商牌自商鹽船自鹽採捕自採捕敝處一面責成沿海各該營汛及釣船局實力稽查革去幫商名目不准採捕船隻駛入長江庶幾匪徒無所混跡盜風自息寰海鏡清豈第商船戴德無涯地方亦隱受其福弟幸託鄰暉感泐尤無既極

矣另咨請飭查緝一節該匪嚴頭阿四老徐老金老王盤匿南韮山黨羽甚多肆行無忌實爲盜中渠魁並求嚴飭該管文武無分畛域認眞緝捕以遏亂萌無任企禱之至

復榮仲華 光緒二十年三月十三日

另示領悉林明敦中針後膛洋槍本是利器上海機器局自能倣製存項頗多如尊處需用若干卽當照數撥解並擬加倍配發丸子以免續領之煩此項後膛洋槍比馬梯尼等項略重北人氣力强壯自能合用倣處預備 慶典禮物共三十六色任土作貢多是花繡之類擬於秋閒派員運解入都晌屆三年任滿月內具疏請 覲如邀 俞旨應卽留京祝 嘏藉得重親

教言節從此行必然內用或者量移優缺亦未可知唯是西安練兵已經就緒另換生手能否恪守成規時局維艱關陝地重未可以整軍經武視爲緩圖也德曉帥撫江十載資格最深近尤留意將才講求洋務觀其一切措置實足以勝任兼圻明公務於禮邸前及諸政府力爲噓植俾展所長區區實爲疆寄得人非敢阿其所好伏祈俯賜鑒諒

再准部咨蔣德鈞係監生出身不准捐升道員當照知府歸單月選用奏留江蘇之處應候捐足各項班次作爲知府奏調等因業經行知在案該員委辦上海製造局以來才足有爲力圖振作冀其蔚成大器以副厚望惟該局近年以來事務益形繁

重總辦一差皆遴委監司大員奏派經理以示威重該局凡與洋人交涉事多領事每出而干預所延各洋員均有宦籍於其國勢利尤甚總辦官秩少卑未免啓其輕藐兼之該局會辦係道員襄辦係知府其餘多是丞倅與知府分屬等夷難資督率商之夔帥亦以體制不符爲言囑即另籌替人躊躇再三祇得改派會辦該局之直隸候補道林志道接手以重責成蔣守如不嫌俯就仍請留局以資臂助昨接陶道森甲來函云陳右帥有委蔣守統領新勇之議未知行止何若謹以奉聞滬局謀遷欽奉　廷寄後即照大疏以鋼廠移湘就礦飭局核議嗣據覆稱繁重勞費則全局之難遷更可概見一切情形諒已早蒙洞

察矣

致奎樂峰 光緒二十年三月十六日

昨據徐州闔屬紳耆翰林院檢討張化成等聯名具稟臚陳桂守政績民情愛戴並稱該州現有興辦事宜未便遽易生手請將該守緩赴調任以裨地方查核所稟情詞懇切出於至誠業經批飭候咨商尊處將桂守暫留徐州從緩飭赴調任俟詹守到省再行酌辦惟查詹守將次來蘇該守係奉 旨簡放之員既未便久爲懸閣而遺缺知府又未便先署首郡將來可否另行調署卽以所遺之缺委詹守署理抑應仍飭各赴本任之處統祈台端主政屆時察辦爲禱

致李筱泉剛子良 光緒二十年三月二十日

洋錢行銷中國民間以便於日用市廛散布日見其多禁遏未能利源外溢欲求補苴之計非各省設局自鑄不足以杜漏卮現擬在江甯省垣建廠興辦查有譚道信榘心細才長操守可信堪令總司其事惟茲事體大一切購器建屋興事考工頭緒紛繁諸關緊要伏思貴省自創辦以後成效昭著可法可師用飭該道趨謁崇墀叩求鈞誨並請令粵局承辦之員詳加指示俾得遵循有自學步蕭規感荷之私曷可言喻

復馮莘垞 光緒二十年三月二十四日

執事具名世之才尚克己之學性情忼爽心地光明專在上乘

用功不屑屑於流俗而識量之超卓尤爲時賢所難論世論人輒以片言破的推求再四無以易之擴以廣見博聞加以盤根錯節知明守固無論經權常變一以義理爲宗當可砥柱中流維持末俗詎僅爲吾湘後起以繼湘鄉侯盛德大業哉聞諸經郛台指決計留京不圖外任　朝廷爲政所從出端賴二三有大力者在內撐持左右望實兼優何難登峰造極且與萊山宮保夙好必能推轂同分　宵旰憂勤相得益彰相助爲理所謂有轉機者未必不在乎此願共勉之弟於二月重患傷寒醫藥誤投幾至不起迸職屆期不敢不循例請　覲此閒僚友多勸從緩似覺於心不安承囑齋名跋語本非弟之所長唯雅意殷

拳尙圖從容報命元穆日記造詣頗深俗吏粗材無能領略

復蕭虞臣 光緒二十年三月二十八日

承示武岡山門會匪情形與吳淸帥來咨及舍下函報相同又聞業爲州兵團練所敗將來省垣大軍一到必如拉朽摧枯矣該會匪嘯聚數千之多於中必有大頭目暗地指揮但將爲首數人懸賞捕獲置之於法餘眾自當瓦解惟我郡會匪滋事今已數次皆起於澈浦新化邵陽之交其地三縣毗連山多人少前於小沙江紮有營勇查拏匪類商民得以相安自將此營撤回遂有亡命潛藏公行刦殺寖成燎原之勢鄙見謂事平之後應請大府截留一營駐紮隆回龍潭二司之閒實力盤查庶宵

小無處容身不至乘機煽亂高明以爲然否

復李穆門章京 光緒二十年四月初四日

倭韓之事初意葉軍全師而出會合進剿可以直搗漢城不謂忽有平壤之失號令不一軍各有心致敗之道殆由於此現在各路援師奉　召赴北諸軍雜沓必選大將以統馭之課效宜寬得人其要宋祝三軍門已奉幫辦軍務之　命此公威望埒於張勤果目下老成宿將寥落已如晨星甚矣人才之未易言也此間江海門戶均當衝要綢繆布置刻刻隄防一切懍遵諭旨辦理未敢稍涉大意惟籌餉不易購械尤難任重材輕時艱莫補至切憂慮耳

復沈仲復 光緒二十年四月初七日

安徽本係兼轄省分誼屬一家餉項艱難義當共任何敢稍分畛域度外置之然必自處於富饒而後可出其有餘以濟人之不足但使權量出入稍有贏餘斷不敢以空言謝左右也今則捉襟露肘彼此同情仰屋徒嗟易地皆是卽欲乞鄰而與而蘇屬各庫同一支絀如織造奉辦活計及崇明塘工各項經費需款甚鉅大半由江甯司局運庫合籌現在尚無眉目其無餘力及人已可想見此間各司局每以經費不敷皖省現無軍務請援左文襄前議將淮北協餉撥還金陵而弟深知尊處爲難大局攸關不得不分任其責本年大部加撥各款文件紛至沓來

較之皖省不啻倍之入款既未稍增防餉仍未稍減持籌無計焦灼萬分惟有整頓釐金一切收支絲絲入扣滴滴歸公庶可稍資周轉然欲指撥的款協濟鄰封究屬力有未逮重荷諉誣容當轉囑五正兩卡及海分司將協餉按月解清勿稍帑欠以效涓壤之助此外實無可爲謀更有請者抽釐裕餉本萬不得已之政洋票盛行已數十年既爲約章所准行權非獨操諸多掣肘惟有盡其在我以圖補苴聞皖南牙釐局上年有局用不敷尚須貼補之事此言果確則無益於餉有損於商　國家安用此釐局爲似應嚴飭該局破除積弊力杜中飽並嚴定功過章程以昭懲勸庶幾收數起色藉有挹注之資似於籌餉不無

裨益幸我公一垂察焉

復奎樂峰 光緒二十年四月初九日

此番處分本屬萬不得已苦衷鎮關存款尚多能否預爲安頓不致虧挪即請尊處先與黃幼農商量昨電此君來甯半爲此事此外洋務之糾紛地方之緊要並難期其勝任亦已傳諭魯靜涵務於下旬接印俾蔡和甫交卸從容俟來見時面諭其講求操守妥愼用人仍恐空言無補不知如何爲是耳至於十萬營幹之說亦有所聞坤一與左右自問無他悠謬之談不足爲累且未飭赴本缺則人言不驗矣

復張丹叔 光緒二十年四月十三日

安南之於我　朝猶爲外府弟前在粵督任內李揚才竄擾越境當主援勦之議並力拒法人會勦之請葢恐其乘勢占據該國將爲吾粵後患也及改官兩江猶函囑後任保全該國不使法人進步辛巳法越事起弟時已開缺仍遵　旨覆陳極言越南與粵脣齒相依不可輕棄不意馬江一挫竟舉二百餘年藩屬三千餘里膏腴拱手讓之目下金龍峒界雖尚不爲彼侵占而亡羊補牢得不償失强鄰偪處世變方殷此叔耘之所以痛哭陳書也至游人盤結起與法人爲難本可不必過問尊指恐其困而投人反戈嚮導尤徵慮周藻密擘畫無遺雖法性貪橫爲游人所深悉一時未必出此下策然在我惟有嚴設備禦以

固邊陲幸公與子熙軍門聲威遐播智燭幾先當不致有意外之虞矣

致奎樂峰 光緒二十年四月二十六日

密啟者魯道開缺送引遺席已簡調黃道譯署電傳 諭旨飭令魯道迅速來京毋庸等候部文 聖意高深似以鎮關緊要亦非魯道所能勝任現已會列台銜加札仍委蔡道署理鎮關篆務以專責成而資熟手魯道昨日來轅請咨定於廿八日起程該道不自揣量本屬孽由自作唯目前光景岌岌難支抑又不無可憫北上在即一切川資費用無處設籌其窘迫情狀實有難堪者坤一已面屬司道轉致仲芳幼農合送二萬金以爲

膏秣之資在魯道既涸轍可蘇在仲芳幼農略盡寅情亦屬心安理得庶幾公私兼盡未審台端以爲何如坤一請　覲摺件昨接京中密電奉　硃批毋庸來見知關崖注用以附陳

復德靜山 光緒二十年五月初三日

葉令既明知前有楊令一案仍敢如此肆無忌憚無非恃有護符經弟批飭澈訊猶復藉口調停以爲從容之計從此裂冠毀冕成何官場現在局面不同更不可含糊了事予以寬厚轉啟猜疑我輩自問無他何可處于曖昧之地是非虛實必須究明左右出而力爭自是正辦李中丞未知何時南來苟有應行振頓之處未可坐待新任前函所陳各節務祈加意清釐並迅賜

裁覆爲禱

復吳廣菴 光緒二十年五月初六日

本年漕船百有三號均已抵津另有萬福順一號遭風失事海程之險在在堪虞該船漂失無存殊深憫惜金寶順一船爲太古洋船撞損米已霉變自應稟追以昭公允至倉帥開驗從嚴係屬愼重公務惟有認眞督率妥愼交倉以期早日竣事耳

致李中堂 光緒二十年五月二十五日

朝鮮內患未已幾難自存倭人覬覦已深竟欲乘隙而動中堂保衛藩屬久布德威當此强鄰偪處之時控馭維持深煩盡慮老成碩畫自可杜其狡謀至窺伺長江一說誠如電示係屬恫

喝之言惟夷性無常既有此謠防務卽不可稍涉鬆懈遵已電飭沿江文武不動聲色一體嚴防並派郭善臣前往吳淞江陰一帶聯絡各營節制兩翼兵輪妥爲布置第此閒相距較遠傳說紛紜一切情形難以遙度伏望隨時電示俾可先事籌備曷勝感禱

復馮莘垞光緒二十年六月初五日

俄境與我毘連甚寬和好已久似不可聽旁人之言因小嫌而昧大計若帕米爾無關緊要何必苦與爭持第須事出有名使俄人知我睦鄰之誼閒劉毅帥病難速愈如陶子方不能勝任則魏午莊尙可承乏一時詢之劉毅吉諸人均以爲然弟與午

莊雖係同郡僅在江西一面以後並無往來非阿其所好也中國外藩最要則朝鮮次要則越南越南已矣朝鮮不可再失此次日本如可講解應否由北洋專派一軍鎮撫該國固我東籬並請　旨嚴飭該國君臣亟圖振作以杜强鄰窺伺倭人若寇長江尚可以力支拄所慮臺灣孤懸海外未審邵筱村方略如何仲秋有程從周軍門進京　陛見亦是皖人勝劉省三遠甚請予階前尺地占其器識短長以地以時不可不破格用人以收國士之報湘人文則陳舫仙武則黃芍岩亦足當此重寄伏祈密與萊山宮太保商酌決疑定策端賴此公又得執事贊襄可以運之掌上矣至於吾湘電線前聞偉論言之極詳可謂居

安思危見微知著其應如何設法挽回補救莫使自彼發端並
祈加意爲禱

復奎樂峰 光緒二十年六月初八日

倭韓之事雖尚無啟衅確信而事機日緊傳說紛紜不能不就
現有兵力嚴爲之防以固吾圉南洋僅有木殼鋼板兵輪六號
蚊船四號前飭郭善臣駛赴上海調集聯絡密爲布置吳淞江
陰爲江海最要門戶偷渡鈔襲在在可虞惟有酌調數船分駐
該兩處依附礮臺以資扼守庶不致孤立無援地廣船少已是
不敷分布昨午又奉電　旨飭令酌派兵輪赴臺協助並飭聶
升道辦理後路轉運暫緩入都等因臺灣孤懸海外久爲倭寇

垂涎若不得志於三韓勢必猝然相犯爲牽制之計大局所關不得不力爲兼顧已電飭善臣酌量抽撥兩船開往臺北聽候邵筱帥調遣第臺地四面皆海險要極多現派去兩船在南洋水師益形薄弱而於臺仍是無濟能否再於北洋加撥數號朝廷當自有權衡坤一年來於兵輪力求撙節得以稍有積儲已在德廠訂購雷艇四號惜甫經交款造成尚需時日不能應目前之急刻下各船均將勇數補足月餉照舊支發一無盈餘如與彼族相持餉項恐難爲繼江海防務就現在情形而論吳淞有慶軍江陰有春字營鎮江有新湘營一切需用軍火器械均已飭局分別發給備用並請譚軍門暨飭蘇狼福瓜洲各鎮

一體防範一面函請昌岐軍門刻日東下皆題中應有之文未審有無把握當此謠諑繁興既恐本地匪徒乘機而起亦慮鄰省刦盜伺閒而來募勇巡緝固屬切要柰庫款支絀籌餉維艱誠如尊指將來裁遣尤虞滋事昨將合字左營調回淸江以防山東盜匪至捕治土匪惟有嚴飭各該地方官將保甲團巡認眞舉辦或可稍有實濟管見如此高明何以教之

復德靜山 光緒二十年六月初八日

前聞日本以重兵赴韓脅議善後並有窺伺長江之謠當卽電達台端同時戒備皖省門戶以東西梁山爲最要該處礮臺林立駐紮重兵洵足以扼咽喉壯聲勢承示各臺需用十八生的

十二生的克虜伯礮防務所關何敢稍有推諉當飭軍械所查覆據稱現在該所並無此兩項礮位僅存有四磅克鹿卜後膛熟鐵礮四尊六磅一尊皆係舊儲未知能否適用鄙意以上游內地似不必過於張皇金陵下關祇有後膛巨礮一位其餘多係前膛或祇三四十磅轄疆形勝實據建瓴距海已遠祇可就現在局勢嚴密整頓以備不虞各處礮臺暫緩更動高明酌之迭接北洋來電倭人偪韓自主要挾多端韓王均未允從現在俄英調處尚無成議也鳳關公費當於王道稟牘內查照台指批示今執事以攸關政體准其議停具見至公至明體恤僚屬若蒙免其提解固王道之所深感於敝處批示正不嫌兩歧

復郭善臣 光緒二十年六月十三日

承繪示江海圖於水道曲直淺深極爲明晰可以一目了然詳繹之餘始悉任家港與許浦兩處實爲南北扼要之區而鄙見以地勢孤懸兵輪單薄無論不能遏賊上駛並恐偶有疏虞或如石浦馬江之事則凶焰益張人情震動不若以兵輪依傍礮臺水陸相輔可以萬全無失也以張紹臣之雄傑所部訓練有素又得此項兵輪爲助倭即傾國而來不能飛越江陰麾下英聲偉烈推重一時今駐吳淞又不啻老羆當道但使上游不至告警則狼福二鎭之閒倭亦何能爲役若以重兵登岸則船上空虛防我鈔襲昨已責成朱韓諸君各守汛地左右以兵輪數

號遙爲聲援並得曹張游弋之師爲之策應軍心自壯賊膽自寒倭人必不敢深入送死

復松峻帥 光緒二十年六月十五日

韓事委曲不得深知惟據北洋及各處電報倭人脅議善後令其勿屬中國並令改其朝政此外因利乘便尚有多端經英俄各使從中調停久無成說似此無理取鬧華洋均爲不平惟望譯署極力主持不可過於遷就即使和局決製彼亦其柰我何倘能痛予創懲以杜其窺伺高麗之志將來各國交涉亦易就範圍弟以淮海綿長又聞山東不靖是以檄飭合左營回駐清江倚資調遣以期有備無患仰慰廑懷

復徐進齋　光緒二十年六月十七日

句驪爲我藩屬盡人而知傳相宣播　德威布置經營實已不遺餘力日本蕞爾之國竟敢乘人危急肆其憑陵狡詐披猖深堪髮指俄使自認調處忽又推卸台指謂其陽爲調停陰實袒護可謂秦鏡燭奸日前仰邃星使來電有英法居閒之說未知是否眞心不致如喀使之反覆否現在和議既不可恃曙卿軍門所部僅千五百人孤軍久懸頗爲可慮增兵之說似亦不爲無見萬一海道難通大同江亦爲敵據則進軍須由鳳凰城深恐緩不濟急傳相躊躇未定蓋以茲事體大不得不熟籌審計耳敝處自接北洋來電卽經密飭各軍嚴爲之防執事關懷時

局久在津沽如有所聞尚望隨時詳示

復譚青崖 光緒二十年六月十八日

福山鎮係左右兼轄地方其應如何布置與上下游水陸聯絡即望迅賜指揮若待韓藎之病痊而後發號施令誠恐遲誤昨閱朱春山繪呈輿圖各項師船星羅棋布每處或兩號或四號是在平日巡緝盜匪則然現備大敵以固海疆必須察看險要之區厚集以待不可零畸散漫爲寇所乘至於設伏設疑想有老謀勝算也

復邵筱村中丞 光緒二十年六月十九日

倭人觀兵韓境脅議善後要挾多端近日雖無開衅確音難保

不即日決裂長江關繫六省如果有事彼必擾我沿江爲牽制之計吳淞江陰一帶地當要衝亟須處處設防方可杜其窺伺南洋兵輪有限本未成軍大敵當前實苦不敷分布各處防軍或分紮要隘或防守礮臺畸散零星兵力亦嫌單薄加以近因經費支絀各局製造軍火均已分別減停兵事一興深恐後難爲繼昨者抽撥船械上供指揮明知無補臺防而敝處實益形竭蹶連日接准尊電知購械募勇布置井然弟嘗謂臺灣遠隔重洋惟有自固藩籬庶幾緩急足恃仰窺方略正與鄙意相同現在沿江各省大都自顧不遑轄疆懸處海中更有鞭長不及之慮執事綢繆桑土謂將如何操縱耶承寄電報密碼仰見慎

重樞機敝處昨以軍務緊要編有安字密本酌發善臣康侯等處外閒並無印本流傳茲特寄呈一冊如有往來要電除地名人名仍用明碼外電首加一明碼安字以下卽用密本繙查可省加碼減碼之煩函到並祈先賜一電爲荷

復奎樂峰 光緒二十年六月二十一日

倭韓之事敝處前得津函一切情形與來示略同俄使先允居閒旋又諉卸陽爲調停陰實藉此爲倭緩兵之計北洋於葉軍到韓之後不再增兵良由於此近日連接各處電報倭人屢有兵船開往朝鮮聞日本公司船已不再來華並有以重兵犯臺之謠北洋電則謂事將決裂援兵由鴨綠江前進想因海道難

通大同江亦有未便之故當此事機日緊北軍遵陸需時深恐緩不濟急臺灣久爲彼族所覬目下雖尚無敵艦到口確信而聲東擊西是其慣技南洋雖派撥兩船亦祇供轉運之需不能與之角逐海上若北洋能以堅利之船策應方可杜其窺伺但恐彼處正形喫緊誠如明論未必再有餘力以顧南服將柰之何此間下游一帶就現在更置一番臨事未審有無把握常熟爲入蘇門戶關係緊要前據韓鎭來稟本擬飭張鎭景春曹鎭德慶遇事酌量抽撥接應繼思吳淞江陰兩處較常熟尤爲喫重深恐張曹兩軍未能兼顧兩次電致舫仙轉請左右由蘇撥營駐守茲承台翰並接舫仙覆電知已先派韓殿爵後營三哨

駐常一面另募兩營以資調遣仰見藎籌周密全局羅胷曷勝欽佩現已查照尊指批飭韓鎮知照韓鎮來牘謂澈浦七了等處亦須另撥師船並已批飭黃鎮本富與該鎮會商如果必須調派即由黃鎮撥船扼守以資堵禦矣劉省帥抱恙未能赴召敝處亦未得有確音選將爲難古今同慨目下各營將領不乏驍勇善戰之材而求一識略優長可當一面者實不數覯程從周懋著聲威深負時望計時將屆服闋昨已浼人勸駕矣

復譚文卿 光緒二十年六月二十四日

轄疆爲東南屏蔽密邇臺灣籌備軍儲實爲目前最要之事前接上海製造局來電貴省飭局購撥細藥當以此項軍火該局

雖存數無多而尊處待用孔殷電飭勉撥三萬磅刻下想已解到茲准大咨擬令金陵局代造洋火藥十萬磅當經轉飭該局遵照頃據蔡道世保稟稱該局自奉電諭即將各料各匠一概定妥專候款到即可取用至藥價向來報部准銷每百磅計銀十三兩有奇鄰省公事未便開支薪水局用每百磅即以曹平十一兩五錢計價惟該局規模較小未能籌墊鉅資仍祈飭局先行照數匯寄俾得趕緊製造款到匝月即可陸續交齊十萬磅之數弟查核所稟尚屬實情用特轉達台端伏希察酌辦理

復德靜山 光緒二十年六月二十六日

頃接李鑑帥來函現因骰疾未愈於謝 恩摺內附請一月假

期假滿展　覲卽行南下或驅車陸路或泛櫂內河尙在未定到任遲速亦難預知本科江南鄉試輪應皖省監臨台端奉命派出祝　嘏如須早日詣京恐不及再辦闈事囑轉商妥籌等因伏思祝　嘏人員到京本限十月初一以前執事若來甯監臨俟八月二十日復試卷送入內簾再行回皖料理北上爲期似尙從容第恐鑑帥於七月杪抵皖則布置一切彼此均有爲難用特專函奉商應如何辦理之處尙希卓裁酌定示覆復奎樂峰　光緒二十年六月二十九日

倭人敢在牙山海面擊我接應之師鮮由彼開神人共憤前聞丁軍門已率大隊兵船往剿頃北洋來電云各船未遇敵已回

防電音簡略殊不可解敝處昨接譯署來電倭已啟釁如有兵船駛近各口即可擊之業經電飭各軍一體遵照尊處添募湘勇一節昨舫仙函述台指用意深遠欽佩莫名黃道立鼇想已抵蘇當此事機日緊赴湘太遠似不若就近開招伏望左右與黃道商之

復譚青崖 光緒二十年六月二十九日

川沙等四廳縣自是沿海要隘惟汎地過寬勢難處處設備現在陸營既無可抽調招募亦未易言僅此松江練軍兩營除留防藥庫等處外若再分紮川沙南匯力單勢孤緩急斷不足恃似不若於松江府外附近之地擇要駐紮高壘深溝以靜制動

一面於川南一帶多派哨探察看賊之來路預約上海各勇營何處有警即行相機出隊協力邀擊並督飭各該廳縣趕辦團練保衛村莊與官兵互爲聲援似較穩妥至裏河師船祇能在內地布置敝處昨已札飭李鎮新燕調集太湖水師駐紮黃浦業據電覆派撥長龍舢板十六號前往應否添調別營水師即祈察奪辦理總之事機日緊籌餉維艱惟有就現有兵力酌量分布激勵將士嚴爲之防以期有備無患執事提封久領當有成算在胸也

復陳舫仙光緒二十年六月二十九日

承示往歲漁團之事前鑒不遠該漁戶既張十字旗幟其爲天

主教民無疑法人素重傳教故有接濟兵餉之舉目下倭氛不靖固與法事情形微有不同然此輩既非善類緩急斷不足恃有損無益洵如來翰所云執事業囑三首縣函告各屬設法鈐束措置極爲允當鄙意似可再由尊處密札各該州縣責成專辦民團以資防衛於事機更爲有益

劉忠誠公書牘

卷之十一目錄 光緒二十年七月起至二十一年十一月止

復郭善臣
復李壽亭
致陳羽山
致蔡和甫
致舒荷亭
致德曉峰
復松峻帥
復奎樂峰

復李佑三

致朱煥文

復奎樂峰

致總署

復袁爽秋

復黃昌岐

復保頤菴

復奎樂峰

復黃昌岐

復蘇子熙

復奎樂峰
復譚文卿
復陳舫仙
復奎樂峰
致李蘭生中堂
致孫萊山宮保
復張春元
復鄧筱赤
復馮莘垞
復譚青崖

復程從周
復鄧筱赤
復程從周
復奎樂峰
復郭善臣
復陳次亮
復陳舫仙
復黃少春
復劉康侯
復奎樂峰

致唐薇卿
復陳右銘
致王介亭
致張香濤
致督辦軍務處
復奎樂峰
復賈制壇
復楊子通星使
復張埜秋
復郭善臣

復依堯帥

復宋祝三

致陳右銘

致余勛臣熊珊溪

復王夔石

致張香濤

復袁慰亭

復周翰如觀察

復董星五軍門

復沈愛蒼

復徐建農
復張燕謀
復聶功亭
致翁叔平
復陳修五
復劉景韓
致牛慕琦
復呂道生孫子揚
復陳右銘
復沈愛蒼

復榮仲華
復吳儀堂
復宋祝三
復岑雲階
復吳清臣
復陳舫仙
復唐沅甫
復依堯帥
復程從周
復徐嶼齋

復劉芸樵
復張金坡
復王夔石
復王夔石
復岑雲階
致督辦處
復恩雨帥
致李中堂
致唐薇卿
復吳清臣

復唐沅甫

致張香濤

致翁宮保

復德曉峰

致陳右銘

致李中堂王制軍

復宋祝三

復張香濤

復彭紀南軍門

致李中堂

復毛實君
致榮中堂
致督辦處
致胡芸楣
致督辦處
致魏午莊
致翁宮保
復榮中堂
復程從周
復李穆門

復劉達泉觀察

復徐進齋

復程從周

復郭善臣光緒二十年七月初二日

承示水礮臺圖說極爲詳明此等防守要需大敵當前小費本所不惜第事機日緊深恐購辦需時緩不濟急祇合俟防務定後再行籌議及之吳淞崇明一帶門戶重重前得龔星使來電倭與英議商滬作局外一事倭祇包崇明以南不包以北是南岸固須密防而北岸尤形喫緊該處水道雖深淺不一小船既可駛行即應嚴爲之備昨幼農羽山電稱北面大船難行擬派領江四號分防各處俾免洋划偷渡今來函擬淺處用石船深處布水雷自是萬全之策現又查照台指與幼農羽山電商並派沈守敦和備辦雷具前赴崇明以南稟承璧畫妥爲安放任

家港沙線紆迴可稱天險若能於水道必由之處安設水雷敵船萬難飛渡敝處已飭馬弁超羣帶雷四十具前來聽候驅策至各船請領器械執事批飭劉守照辦措置極合機宜軍情瞬息千變可行則行所有海防要務兄既爲弟擔當無論費用若干弟任其責悠悠之口正不必稍介於懷也

復李壽亭 光緒二十年七月初二日

前因倭氛不靖江防戒嚴是以將老湘後營調回江甯飭令該統領督率訓練作爲游擊之師以備徵調該營原紮蕪湖地方請由貴標派勇接防以資保衛承示轄境遼闊兵力較單不敷分布自係實在情形第目下防務各處均形喫緊增派一節恐

未易言祇合就現有兵力扼要駐守以期一兵得一兵之用好在下游一帶門戶重重上游儘可以靜制動惟內匪切須加意耳蕪湖洋街關繫緊要英領事屢以保護爲言務需嚴飭曾管帶認眞巡緝設法聯絡並遇事會商袁道辦理勿稍大意爲要金提督幫帶練軍可期得力牛署鎭更是熟手當此時艱孔棘惟望和衷共濟以杜內奸執事展　覲後早日南旋如便道先來江甯一敘彌所欣盼

致陳羽山　光緒二十年七月初三日

來牘已批覆矣尙有未盡之意礮臺內不宜多人轉形擁擠每臺內除礮手及搬運子藥各勇外祇酌留二三十人防備敵彈

與火箭等項飛入臺內其餘各勇整頓隊伍槍礮作爲游弋之師或伏於礮臺外濠牆之內或卽在本營盤內與營盤外緊要之地駐紮視何臺何路喫緊卽馳往應援惟每臺內當設格林礮二三位及後膛擡槍以防敵人冒死偪攻礮臺臺內大礮不能得力至合山如須紮營堵截陸路可倣碉堡之法堅築小營壘高且厚密開搶礮眼孔卽由貴營酌撥勁卒數十人安設後膛大礮守之佐以後膛洋槍最爲得力該處原營石條石塊甚多可以應用三江營河道責成長江水師天洑洲礮臺祇留礮手餘勇調歸圖山關東生洲以厚兵力卽祈查酌辦理

致蔡和甫　光緒二十年七月初四日

此次中日之衅由李中堂初意不開兵端過於持重以致處處落後著牙山一役失船三號損傷千數百人葉提督各營恐亦不可救拔所幸連獲勝仗殺賊甚多尚足相抵現在毅盛大隊進抵平壤東三省練軍亦有捷音冀可收陽戈之效夫蜂蠆有毒日本拚命一舉猝難挫其凶鋒而其勢斷難持久待其困敝斃之不難南洋祇就水陸軍營分途布置竊料倭人未敢深入惟不虞之備自應預籌轄境如圖山關及焦山象山實爲長江天險守禦可有把握彭剛直公與吳故鎮曾擬載石沈舟紮木成排阻截洪路外洋海防新論亦有是說但使來船稍費紆迴我各礮臺迎擊庶有把握好在六七濠口船隻及鎮江排木易

於應手今日與黃昌岐軍門談及此事尚祈左右就近與謝福田陳羽山先行酌商胷有成算將來即可措置裕如

致舒荷亭 光緒二十年七月初五日

北岸通州一帶兵力單薄必須一支勁旅以爲游弋之師隨時相機策應萬一通州等處告警不能不借重大軍惟自淸江至通是否須取道淮揚或有別路可期捷便若必出淮揚隊伍太多究應由陸由水抑以馬步遵陸而行資裝順流而下袁浦民船能否一呼可集不得不預爲籌畫又宿遷地方情形如何貴部陳顯臣一營可否先行調回合操均祈酌裁示悉現在南洋如恆安靖尚宜祕密勿宣聞海州鹽城奸徒販米出洋並請轉

囑鎮道嚴行查禁

致德曉峰 光緒二十年七月初六日

尊處合辦江防之奏欽奉 恩俞已遵 旨電達湘鄂蘇皖各省就鄙見所及目下蘇皖恐無兵可撥湘鄂則必有異詞所仰仗者惟有大部西省練勇亦少但得三營派一統帶東來即足以資臂助目前或駐金陵或駐鎮江將來察看情形以定進止總須作爲一路決不令其分馳至由轄疆啟行自以水路爲便此間大號兵輪現在吳淞江陰未便抽調祇有小輪可以上駛拖船究應如何部署以及何時可以起程伏望裁酌先期見示復松峻帥 光緒二十年七月初七日

現奉　諭旨飭令各省嚴密防範如有敵船駛近卽行迎剿敵處業經通飭各軍一體欽遵申明紀律激勵將士遇敵卽擊以固藩籬海州一帶各口水線與日本相通前明屢爲倭寇所擾當此事機日緊該酋如不得志於三韓勢必分兵內犯以爲牽制之計且恐腹地伏莽乘機而起均須在在嚴爲之防幸賴我公威望崇隆布置精密江淮士庶自可晏然無驚至備禦外侮不外固守海口楊參將勇略夙優緩急可恃來示業經密諭該參將如遇敵船上駛必須先發制之仰見偉略周詳宏綱在握水師兵力稍單自應設籌加派唯此閒兵輪僅有數號已撥兩號前赴臺灣餘飭分駐吳淞江陰兩處依附礮臺分段扼守長

江下游關繫五省門戶爲敵人所注意勢難再行抽調好在轄
疆各海口水道深淺不一敵艦不能暢行若僅用小划潛渡似
內河師船足資抵禦外江師船相距太遠且於該處情形亦生
請由貴部水師就近添撥以期得力至軍火一節金陵軍械所
現存有林明敦中針後膛洋槍及洋藥等項如尊處需用並請
酌定數目飭弁來甯接准大咨即行照撥淮海千里我公一身
任之俾弟得以專辦下游公義盡懷感佩曷可言喻王小二子
之案尊意先行具奏再行辦理仰仗聲威當可早日就獲
復奎樂峰光緒二十年七月初七日
承示機器局所有軍械不若分運各處存儲具見老成持重慮

遠思深至爲企仰惟查滬局現存槍礮本屬無多而以各項機器爲大宗此等繁重之件移置甚難且恐動搖人心目前辦法惟有責成水陸各軍嚴行防守福山兵力較單暫准韓鎮添募百名狼山形勢更爲喫重亦准其暫添二百名業經電囑張紹臣轉致矣坤一職守所在沿江沿海一帶不敢稍涉大意至蘇松等處內地惟有仰仗聲威相機因應黃道新募兩營需用軍火等項一俟奉准大咨即飭軍械所撥給

復李佑三光緒二十年七月初七日

前閱邸鈔執事奉　恩旨後忽爲蜚語中傷爲之憮然本擬即日具摺將執事才識之優區區保薦之意切實敷陳繼而思之

珠光劍氣理無久藏守遇待時必可共白於天下固無待辯瀆於　君父之前也承示回秣之後將有浩然之志此則弟大不謂然語云錯節盤根乃見利器執事正宜恢宏志量努力自愛悠悠之口不必介懷曾子三省之箴所謂不忠不信不習者子輿子何至於是正以有則改之無則加勉爲畢生之精詣耳我輩與世周旋惟此八字註腳可爲立身行事之本竊願與執事共勉之

致朱煥文 光緒二十年七月初七日

啟者管帶水雷船馬超羣現在省局收拾水雷六十具電線電鐶俱全該弁先來尊處稟商任家港能否安設此雷如可安設

即請添派練兵二百名合原練三百名爲一營以資守禦弟以崇明實爲長江門戶恐倭人盤踞得以屯兵屯糧若該處不至疏虞彼必不敢越崇明而由轄疆上岸惟任家港係兵輪上駛必由之路且爲下游眾流總匯之區不可不嚴行布置是在高明察看情形妥速辦理一切機宜並祈面諭馬管帶懍遵爲禱又撤浮筒一事雖經黃幼農責成稅務臨警擊沈仍望預派幹弁照料以免失漏庶爲萬全之策

再任家港如可安設水雷則岸上必須有大礮及擡礮劈山礮以輔之方爲穩著廣艇領槳亦可用其所長若港口難於安設可否於該處虛設疑雷以誤敵現在沈守敦和到滬兼辦此項

疑雷並請就近與之商酌所用經費一律報銷

復奎樂峰 光緒二十年七月初九日

北洋兵艦出巡海面未遇敵而全數折回昨得盛道來電謂我船速率較遲未敢深入今晨又據電稱陸軍甫抵平壤葉軍連敗恐致全沒等語目下海道既不能通惟有陸軍尚可徐圖進取牙山距平壤甚遠中隔漢城聞葉軍糧械無多已形缺乏其難曠日持久自在意中所望北路援師奮勇攻勦使倭寇聞風喪膽或者收效桑榆此間江海防務以籌餉甚艱未敢放手經營惟有分段布防藉固吾圉至捕治內匪盤詰奸宄全在各州縣嚴辦團巡以輔兵力之不逮尊指擬隨時派員密查具仰實

事求是之至意江南吏治漸形疲玩必須嚴爲考察明定勸懲於時局庶有裨益耳

致總署 光緒二十年七月初九日

敬肅者竊查光緒十七年接准大咨奉 旨傳辦石印圖書集成百部飭由蘇松太道聶緝槼向同文書局議立合同定限三年工竣並以圖書集成一書卷帙繁重一應敬避闕筆字樣均關緊要必須遴選學問較優之員常行駐局詳加校勘方足以昭敬愼當即派委前戶部主事龍繼棟總司其事業經咨明鈞署在案現在是書已恭校完竣裝訂成冊原辦百部之外另由該局報效黃綾樣本一部進呈 御覽已由敝處給咨飭道分

批起解北上惟該局總校龍繼棟承辦是差已逾三載每日校書數百葉必詳必愼逐字推求昕夕從公無閒寒暑並纂輯考正二十餘册繁稱博引尙能補缺拾遺實屬著有微勞始終其事查該總校前在戶部當差因案革職學優年富廢棄似屬可惜可否由尊處酌定於進呈綾本時隨摺奏請量予獎勵伏候鈞裁

復袁爽秋 光緒二十年七月初九日

承錄寄日本兵志及津局槍礮比較表各册均經收到執事學識淹通雅負人望平日於有關時局之事莫不博采旁搜留備參攷深衷偉抱卽此略見一斑北洋海軍自牙山一役後並未

與倭見仗葉軍孤懸海外專待援
抵平壤彼處距牙山尚遠接應其
叵測此事開議之初喀使出任調
推誠相與不億不信遂致墮其奸
有分割朝鮮之語倭俄狼狽業已
深忌俄果利韓土地英必將從而
間俄不爲倭助或連英使爲我用
請相機因應矣今讀來翰正與管
時事遠謀卓識夙爲當軸交推易
如能見諸施行可望有裨大局也

復黃昌岐 光緒二十年七月十三日

長江下游一帶汊港紛歧現在防務戒嚴處處皆須籌備各營師船訓練有素運掉極靈雖不能與鐵艦角逐衝鋒若以之防守內河口門自足禦敵人之偷渡我公老成碩望布置精嚴各鎮上秉謨猷籌畫亦極周密大江天塹可期鞏固金湯矣承示大旆回駐鎮江擬飭謝鎮督帶舢板赴江陰堵紮可謂面面俱到微處前據謝鎮稟牘當以江陰駐有水陸等營兵力已厚批飭毋庸亟往昨已咨明冰案鄙人一再籌思瓜洲三江營等處爲長江咽喉極關緊要似不若仍令該鎮駐紮上游遇事面承指揮更爲有益該鎮稟陳各節熟悉情形語多可採其所擬酌

設練簰橫盪中流使敵船不能速行可爲我礮之的似亦不爲無見究竟需費若干是否不至緩不濟急伏望卓裁蔡壹圖固土洲礮隄設有礮位多尊該處地當要衝可以相助攻擊洵如台指甚爲得力唯謝鎭稟謂礮架朽蝕未知能否無礙施放所需子藥更香皮紙等件業於來牘批飭查覆應用數目准由軍械所撥給至礮兵加餉一節該處向駐兵數暨小分口糧銀數有無十年向章可循詳示敝處自當查照酌核毋庸委員前往察看也

復保頤菴 光緒二十年七月十六日

承示分紮京峴山適中一節尤徵藎籌周密惟橋西既有伏軍

可以扼要堵禦現在敝處又飭劉鎮光才督率親軍五營來鎮於合山等處駐紮萬一有警橋西之軍往援象山礮臺其京峴山入城要道劉軍必能相機策應可保無虞鎮江係通商之區良莠雜處當此事機日緊難保奸宄不從而生心鄙見貴軍不若仍駐城中稽察防範以厚兵力而定人心商之漢文將軍亦以爲然尚希鑒察

復奎樂峰光緒二十年七月二十日

松江藥庫事坤一前年閱伍至松該處紳耆即以遷移爲請當以移建爲難種種滋弊詳晰批荅並飭該局減定存藥不許多儲各在案昨又據該紳等稟經府縣通詳前來自係因近奉

諭旨愼重藥庫故又重申前議伏查江甯松江兩藥局均在城內良以火藥爲軍前要需若建設曠野是以利器示人深恐慢藏誨盜倘爲賊所焚其患猶小爲賊所有其患更大松庫地方甚爲空曠與江甯無殊譚軍門撥勇梭巡尙屬周密前淮海署咨會火藥一項應從寬籌備行令多爲製造而滬局所製之藥自經前年飭定後除原存之數外餘皆先儘撥用俾松庫不致日積月累近因海防戒嚴協撥閩臺浙鄂等省之藥亦均在該局應付甯局則所存日多較之松江不啻倍蓰相安無事紳民並無異言總之移建苟有善地善法坤一亦何樂不爲無如軍國大計所關不得不熟思審處尊指分儲各營一節查各路防

營存藥業已不少分儲轉運均有爲難且有事之秋軍營存藥過多亦有未便設遇迎敵追剿更恐致分兵力籌維再四似不若仍舊爲宜業於府詳批苔飭令錄報尊處仍候鈞示現在倭事日緊移動尤非其時坤一批牘不以目下情形立言者葢慮事定之後該紳等又將有詞耳

復黃昌岐 光緒二十年七月二十四日

京口一帶爲長江咽喉極關緊要仰賴大纛坐鎮其閒並經調集上游師船隨同謝鎭前往三江營駐紮布置精密洵足建威銷萌蔡壹圖固土洲礮堤護兵加餉一節既無成案可循鄙意擬照練兵營章程每名每日給錢一百文以資津貼並由軍械

所發給帳棚十二架候准台牘即當分別飭遵修換礮架一層昨據謝鎮稟件業經批飭先行墊款製辦矣至天星橋等處應行撥調陸兵具見籌周密惟各路防營現在分布已定無可抽調好在江西協防三營不日可到已飭駐紮揚州境內該處相距不遠自可相機策應也

復蘇子熙光緒二十年八月初二日

全粵邊界一律勘定煞費經營此事法人或卻或前忽作忽輟中間要求利益屢起波瀾其反覆變詐情形幾至無理可喻若非執事聲威遐播防範精嚴有以讋其氣而伏其心安能如是帖然就範溯自開辦粵界以來疆吏已屢易其人唯麾下實終

始之是據理以辨執義以繩者諸疆帥之力而持之以久懾之以威者左右之功也目下勘圖既定防閑最爲要著塞向墐戶之謀實有不容稍緩者來示築礮臺以資扼守開運道以利轉輸部署之精面面俱到昔人稱李牧居邊匈奴不敢犯趙賢執事何多讓焉法人貪而無親妄自夸大現更重徵苛斂外强中乾越民怨恨已深又有游人起與爲難將成尾大不掉之勢多行不義必自斃理固然也兄自到石城倏逾三載近因倭奴搆衅敝處籌辦江海防務軍書旁午羽檄分馳南洋水師木未成軍兵輪祇有木殼數號僅可依臺守禦不能與敵艦角逐衝鋒扼守門戶仍以礮臺陸師二者較有把握幸各軍統領老於戎

事訓練精勤刻下布置均已就緒洋面尚稱靜謐惟軍火餉項均不甚充本省留用之外更須兼顧臺灣等省通籌無計焦慮殊深耳

復奎樂峰 光緒二十年八月初六日

舫仙募勇北上敝處代籌招募經費置辦軍裝以及行營月餉等項計共銀十四萬有奇前奉惠函於此閒所撥之外尊處復爲籌措三萬金以爲購辦軍米之用款由蘇滬兩處各半分認仰見規畫周詳體恤備至此項銀兩既擬奏咨辦理作正開銷大部核議劃歸月餉自在意中惟現在程從周軍門同奉招勇之　旨一切餉械尚苦無處設籌乃昨亦援陳軍之事爲言月

於行餉外再請辦米之費即使將來准其扣餉外閒總須先爲墊給何術點金體察程軍門之意以爲此三萬金可以通融挹注伏乞台端商之舫仙即將此項辦米之費指抵月餉見諸明文庶淮軍不至有所希冀敝處可以婉爲推辭該軍即日啟行不得不移緩就急先爲設措因飭淮運司撥銀五萬兩江海關撥銀六萬兩鎮江關撥銀三萬三千兩付之業經由電奏明並前項銀兩將來何項報銷若干舫仙來牘聲明俟到北後按照湘軍營制分別詳晰造報矣幼農康侯遞署各篆尊指擬預爲揭曉並於委札聲敘仍飭劉道兼辦機器局務極爲允洽之至

復譚文卿 光緒二十年八月十一日

禁米出口實係制敵要著屢奉電　旨不敢不實力奉行昨准大咨閩省出米無多向賴江南接濟戰事久暫既未可預期若不設法變通誠如台教恐致自困商准譯署所有閩浙商販之米查照取保給照限繳之法均在鎮江揚州一帶採辦轉運查閩商運米向由甯波釣船在鎮揚及仙女廟等處攬載出江現在既經通融辦理自應嚴定章程庶於恤商之中仍寓制寇之意所有米照均由常鎮道刊印分發常關及揚州仙女廟釐局米商販運卽在該兩處取保請領酌定限期至福州口繳照不准運往他處如逾限未繳卽惟原保是問昨經電請台端酌定閩中查驗米照米數之處並收照統送鎮關查核飭局與該關

妥商收繳辦法以期有利無弊至軍米業經查照咨牘飭令驗放惟蕪米尚未開禁若軍商兩歧深恐外人饒舌嗣後擬請飭局亦在揚鎮購運以歸一律船政爲我自强之本非寬籌經費斷難擴充鍾侍御原奏亦欲維舊圖新實事求是惟言之甚易行之甚難目下閩關歲解未能足額各省購艦又多取之外洋積欠日多規模日隘若不另爲設法卽使當軸竭慮殫精無米之炊終難期收實效微處咨覆海署僅就時局立言一得之愚無當可否茲遵示將咨稿及原件別錄一通呈請鑒察

復陳舫仙 光緒二十年八月二十一日

凱事夙著勛勞早膺方面偶爲浮言所閒以致中道迴翔而

朝廷嚮用之殷始終如一即如此次首奉　特旨召募並非因人揄揚仰見　聖明倚重長才遇以國士聞者莫不感奮而況身荷　殊恩竟夕枕戈渡江擊楫時哉不可失矣唯是新集之衆紀律應嚴征調之師機宜須審是固老於戎事者所優爲無待鄙人饒舌也昨接令郎電稱勇在湖南阻風請派輪船拖帶業經電請香帥就近借撥兩輪前往令郎人甚明幹儘可在營侍養兼以照料各項軍情似不必委以分統名目轉爲職守所羈並恐授人口實唯高明籌之

復奎樂峰光緒二十年八月二十七日

前奉　寄諭各督撫均有理財之責著各就近日情形通盤籌

書何費可減何利可興何項可先行提存何款可暫時挪借湊
支海上用兵之需先行奏咨立案事平仍准留用等因欽此當
即恭錄咨會並分札兩藩司暨籌防支應各局欽遵妥議現尚
未據詳覆伏思倭奴搆衅妄啟兵端率土臣民咸懷敵愾同仇
之志各疆吏受　恩深重當此軍情緊急需餉孔殷苟思慮所
能周即心力所當盡惟既奉　諭旨各就地方情形通盤籌畫
大局固應兼顧本省尤須並籌蘇省濱海沿江兵事一興處處
皆形喫緊比者籌辦防務添募勇營以及購運軍火等項用款
浩繁庫儲倍形支絀捉襟見肘仰屋興嗟是先行提存暫時挪
借二條就蘇省目下情形而論實苦無從挹注至減費一節查

司局常年放款均係必不可少之需亦難遽議裁減惟有就興利設想或可稍有實濟前因陳程兩軍月餉無出電請　飭下戶部由預徵兩淮鹽釐項下動支經部議准然係預支之款雖可權濟於一時仍不免告匱於異日昨又接准部咨復議加收鹽價商情疲困周轉爲難此間向來籌款以鹽務爲大宗今部議已次第辦理淮商更無餘力此外應如何設籌之處想已胸有成竹伏祈俯賜指明籌餉一事本係藩司專責鄙意蘇甯兩處似以分辦爲宜如台端亦以爲然卽由該藩司就近詳請會銜奏咨立案並希裁示爲禱

致李蘭生中堂　光緒二十年八月二十八日

晚生年力就衰性情迂拙近爲公事所困以致問候久疏而嚮慕之忱時縈寤寐韓范在朝士大夫知所歸仰也我　皇上勵精圖治天下想望太平何意忽有倭奴之衅初幸葉軍大捷牙山全軍而出竊意彼之陸戰決不如我可以拉朽摧枯不謂竟致平壤之失有江可守有城可憑馬步三十餘營一朝挫退葉提督身爲總統何前勇而後怯也葢在牙山眾人一心志在必死是以所向披靡及抵平壤諸將分位相等難免呼應不靈或者輕視敵人偶失驕惰取敗之道大概由斯唐九節度潰於相州郭李均在行閒可謂古今同病現在軍威稍損敵焰方張正不必急與角逐但須蓄養士氣愼固邊防俟兵力厚集而後破

釜沈舟徐圖大舉倭國小民貧勢難持久伏望主持至計以堅忍勝之利鈍兵家之常斷不可因此遽與議款葉提督能否勝總統之任應如何重其事權俾資鉗制以及糧藥如何寬籌接濟俾免缺乏並望預爲指揮陳臬司湜於廿一日由淸江兼程赴津而後隊四營尙在湘鄂業派輪船駛往接運程提督文炳馬步十營定於九月初旬由潁亳啟行觀其部署整嚴可期得力魏藩司光燾六營槍礮大半取資於此聞與劉總兵樹元四營相繼東下大約九月內可抵直隸魏與晚生爲同郡人究未與之共事探其聲望登諸薦章此外文職知兵之員實難其選凡此新招之勇步伐均屬生疏深慮不能猝當勁敵可否令其

分駐近京扼要地方勤加訓練以備調遣伏候卓裁此間水陸分途設備節經奏報計達清聰已

致孫萊山宮保 光緒二十年八月二十八日

現在與我通商各國無一不思害我以圖自利惟俄與倭兩國於我最近防範亦最爲難倭以蕞爾之區侈然自大一犯臺灣再占琉球茲復覬覦朝鮮傾國與我相爭擊我仁川挫我平壤若不急圖報復痛予懲創不獨朝鮮恢復無期東三省亦屬可慮恐狡焉思啟者不止一倭矣應俟兵力厚集時分途攻剿申嚴紀律務在有進無退以期成功糜餉勞師在所不惜第須先行料理運道寬籌一切接濟務足三月之用據聞此次諸軍之

敗實因米糧子藥俱無可爲前車之戒也俄與我和好已久毘連甚寬務須遇事羈縻不可因小嫌而昧大計外議或謂俄人陰爲倭助究屬無迹可尋並應設法彌縫此時斷斷不可開衅英德忌俄强梁惡倭諂附因勢利導似可密與聯絡聲援英德各自爲謀或亦樂於從我時局所係不得不俯就權宜將來制倭有餘制俄亦無不足此等委曲早在洞鑒之中神而明之自有妙用晚生愚忱所激不惜妄言蠡測管窺伏乞俯賜採納

復張春元光緒二十年八月二十九日

頃接來牘得悉川沙南匯地方緊要倭若先據一城而後運礮攻我不可不慮尊處布置極合機宜唯據稱倭奴輪船駐大海

中距岸尚四十餘里必用小船載兵由白龍港登岸似此情形亟應於白龍港口築土礮臺安設後膛大礮數尊助之以廣艇領槳舢板等項師船縱不能擊倭輪船亦可擊其小船使之不能進港並令南匯川沙督飭團練沿欽公堤嚴密布置堵禦左右統帶勁旅相機接應總期使之不能登岸並不能由別處繞道鈔襲似可以操勝算如白龍港口距城尚遠即縮進數里築臺安礮亦無不可止要能打到敵船來洪唯礮臺外應用沙包土袋重重圍護以防敵礮擊我並於沙包土袋數丈外寬挖濠溝爲不虞之備業經批飭並電囑劉康侯即祈會同趕緊籌辦仍知會郭善臣曹肯堂是爲切禱

復鄧筱赤 光緒二十年九月初八日

目下東方不靖北路空虛自葉軍退抵九連城後吉林一帶處處戒嚴　朝廷徵調援師急如星火此間陳臬司招募一軍已歷兩月屢奉電　旨嚴催其在湘所募四營昨始陸續東下僂計到浦當在望前如此稽遲該員等實難辭責各軍絡繹北上道經淮浦一切深費藎籌承示陳軍應用車船及各閘蓄水等事均經預爲指揮凡所以爲該軍計者固已無微不至矣轄疆界連數省地逼海壖外患內匪均須防範前因江陰爲下游緊要門戶春字等營不敷分布深恐敵人登岸有顧此失彼之虞是以將合字等營調防該處而淮海兵力不免益形單薄頃又

接奉電示自當轉囑舒統領將駐宿一營暫留二三百人當此軍情日緊該營未便久延惟有由尊處設法籌款趕募兩營以資防衛現在防務與前月情形又不相同將來峻帥南旋當能共體此意弟亦必將執事爲難之處代爲轉達也

復馮莘垞 光緒二十年九月初八日

此次中倭之衅合肥始終不能辭咎然此時若攻去之誰堪接手大局更不可支 懿旨曲加慰勉責以收效桑楡自是妙用湘勇於北地甚不相宜劉武慎所部可爲前鑒弟之薦魏午莊實爲新疆一席至帶兵能事則未敢知南洋自有防務籌兵籌食所夕不遑何能兼顧北上諸軍糧運即使 朝廷簡派大員

設局辦理亦屬不易攙擋其中扣餉買米弊竇叢生各營校量色味升斗高低更多口舌兼以長途挽運而以一人總持頗虞貽誤不若由各軍自行備辦爲愈鄂營能否分隸午莊恐非敬帥所能主政香帥天性非弟所敢進言此閒餉械撥發一空近復奉　旨調李健齋五營北上又須如數招補不知如何措手

復譚青崖 光緒二十年九月十三日

川沙白龍港地方爲浦東要口前議在該處築臺安礮囑康侯會商張統帶等妥爲籌辦並請麾下派撥師船駛往扼守以期水陸互爲聲援承示卽在駐浦各船中分撥舢板十五號前行堵禦目下水師各船僅有此數祇合就現有兵力斟酌緩急分

別籌備尙希麾下轉
處之貴標練兵麾下
侯來電白龍港礮臺
馳往防守該處旣經
咨覆冰案矣執事營
宜統望察度情形相
期有備無患也
復程從周 光緒二十
飛電往還如親偉度
莫不爭先恐後效奔

浹其性情而激發其志氣曷克臻此敝處前接總署來電貴軍行抵天津一切進止聽候　諭旨遵行自應欽遵辦理屆時即由台端電請總署代奏請　旨至加撥二萬金一節力所能及不敢不勉當經飭局照數撥交轉運委員趕速匯運以資支應目下吉林等處望援甚殷絡繹北上各軍一切布置惟貴部爲最密紀律亦惟貴部爲最嚴威惠兼施用能指揮如意伏願益宏遠略懋建膚功祖豫州誓清朔冀霍嫖姚志滅匈奴不能不專望於執事已

復鄧筱赤光緒二十年九月十六日

承示現在馬步三千人均係眞實數目奏咨有案前言自係傳

聞之誤此間先後奉　旨北上共計二十五營本省添募十營一切招募經費及行營餉項需款浩繁勉强湊撥實已筋疲力盡其一應月餉無可設籌萬不得已奏請將預徵鹽釐截留撥濟爲數無多僅敷各營數月之用軍事方亟尚不知如何支持而釐金減色正與尊處相同下半年應解之款能否有著尚無把握若欲其稍有贏餘接濟新餉更無望矣彼此同處窘鄉焦灼莫可言喻台指擬奏請撥款具仰藎籌但不知所撥何款耳復程從周光緒二十年九月十七日

貴軍餉項前據支應局摺呈按照營制十營滿餉每大建月共支湘平銀二萬八千九百二十二兩小建月共支二萬八千二

十四兩六錢若有馬隊尚應減支其統費雜項無從懸擬業經該局咨查冰案尚未見覆茲承惠示每月約需三萬五千之譜是月餉之外計多六千餘兩未知統費等項究需若干倘處現未接准大咨應候尊處冊報再行飭局按照向章核明辦理至轉運一節鄙意仍交貴軍委員收解爲宜現在敵氛日熾薄海同仇各該州縣具有天良自應妥速照料以資軍食倘敢稽延貽誤儘可由台端咨請該省主政查明參辦似不致呼應不靈抑或由鄧道設法匯兌尤爲便捷此間各軍絡繹北上支應局實難兼顧尚希諒之

復奎樂峰 光緒二十年九月十九日

北路軍情自葉軍退抵九連城後迄無戰事現在各路添兵增械以資厚集葉軍門力辭總統已奉　俞旨宋軍門節制諸軍統計約二三萬人兵力尚不甚單惟沿江一帶無險可守抵禦頗難軍械未充進取尤非易易北地苦寒冰盛之後恐彼酋將窺伺南洋製造局尤爲敵所注意上海雖有局外之議攸關國體在我既未便與聞倭人屢向英廷饒舌更不敢遽以爲信增兵堵口則各國領事又謂倭如因此悔議必將歸咎於中國若竟行所無事倭固最無信者萬一猝然相犯關係大局安危因應之難閒不容髮此外尚有川沙一路該處距局僅四十里敵若由此登陸不得不防是以有調集水陸暨電請尊處派營

駐紮龍華之舉目下上海川沙等處駐有忠信智及滬軍奇兵振武等營益以尊處所派之湘軍共得四千人仍恐敵以大股撲犯不敷抵禦現飭再招兩營除黃道一營江西一營外均歸善臣調度果能認眞督率相機策應當不致有疏虞尙望諭令黃道與善臣康侯妥爲設籌抒同仇敵愾之忱收和衷共濟之效是所至禱貴標水陸各軍除調防外省城僅有二千之數兵力薄弱與此閒情形正復相同李道率師北上金陵下關礮臺承乏需人萬不能不趕速募補已飭海州營參將楊文彪迅招五營以資塡紮昨壽庭南旋又飭回籍趕募五營以資游弋而備徵調須冬閒始克成軍當此事變方殷誠如公言雖增兵逾

萬亦不敢惜我輩受　恩深重貴求義之所在心之所安縱有人言亦所不計第行兵必先裕餉原始要貴圖終司局各庫支絀異常已有入不敷出之勢司農籌款文牘紛至沓來辦理尚無頭緒即使集有成數本係湊支海上之需安能留爲本省之用費無可減利無可興多招一營即多一營之支應萬一後難爲繼譁潰堪虞較之外患殆有過之此所以熟思審慮而不敢貿然從事者也此中委曲局外未必能諒唯坤一與公共喻之耳滬道任重事繁防務尤關緊要昨又接譯署來電法使催辦歷年南洋各省教案均請在滬速結意近要挾辦理稍不得法深恐藉生事端蔡道鈞聯絡西官歷辦交涉尚得窾要自當查

照台指札委該道前赴上海遇事相助爲理該道與康侯交契有年當不致有窒礙息借商款一節盡籌極爲允洽甯屬尚未詳定章程將來一切景仰蕭規得資圭臬曷勝紉佩之至本年新漕運務既係官用若交海輪承辦誠恐中途或有阻滯應以折徵爲妥台端所籌兩議自是萬全之策即請挈銜會奏並祈椽筆將河運爲難之處切實敷陳以冀仰荷　恩俞盛道所擬辦法終屬行險置之可也

復郭善臣光緒二十年九月二十日

防務各節業於大牘批苦並另備公牘所有忠信智及奇兵滬軍等營統歸麾下節制各營心志不齊非執事不足以資統馭

幸勿再辭本年欣逢尊堂太夫人九秩大慶康强逢吉繞膝孫曾捧觴稱觴洵爲必不可少之舉執事乞養十餘年萊舞承歡尤人子不可多得之樂王道不外人情弟何敢屢瀆左右惟目下北路各軍並無戰事沿江守禦北洋猶以兵單爲言倭僅以二三千人守義州而我尚未能往勦其不易進取概可知矣彼軍飄忽靡常無從知其底蘊轉眴冰盛北路既無進勦之師以分其兵力南溟喫緊自在意計之中滬上各營本係臨時陸續調募與吳淞江陰各軍不同唯仗聲威有以服其心而使之用命敵情既難逆料麾下詎可刻離萬一有警雖在甯得信可以朝發夕至而軍情眴息千變深恐各營散漫貽誤事機兄與弟

肝膽至交何敢危詞聳聽實緣軍事日亟不得不倚重龍驤且自來責備之嚴每在賢者前此欽奉　上諭十月　皇太后六旬慶典尚停點景誦經臣下何敢不移孝作忠以免爲人指摘用敢布其腹心爲此不情之請可否俟防務稍鬆再行回秣春暉彌永愛日方長執事公忠體　國之忱親友亦必能見諒也

復陳次亮光緒二十年九月二十日

此間沿江濱海門戶重重轉眴冰寒北軍既難進攻南溟倍形喫緊就目下情形而言自以厚集兵力爲第一要義然增兵之難約有數端一曰招募自髮逆平靖後已歷二十餘年從前遣撤之兵今則易壯而老新募營勇率皆鄉農游民未經戰陣若

不操練精熟遽望制敵無異驅市人而使之戰一也一曰選將各軍心志不齊必得大將以統馭之如紹臣如肯堂雖皆百戰之餘一時之選然論其威望亦祇能各顧一隅善臣本係告養人員此次弟强之使行總統之名終不任受若增募多營不能聯絡終歸散漫難收指擘之效二也一曰籌餉司局各庫支絀異常本有入不敷出之勢今若驟增多營需款浩繁從何調發興利之道如籌借商款預徵鹽釐農部已次第議行然須聽候部撥不能留爲本省之用此外無術點金餉源不濟譁潰堪虞三也一曰購械甯滬兩機器局限於經費規模未能擴充所出軍火無多難期源源接濟不得不取資外洋而各國守局外之

例均不肯售設法密購其價昂於尋常數倍若添募多營無軍械以應之安能爲折衝之用四也一曰轉運各軍需用軍火既多必須隨時應付外洋密購率皆運送香港包運至滬者甚屬寥寥倭艦游弋海道難通由港至粵或水或陸設法運解節節不易深恐軍前有缺乏之虞五也有此五難故明知增兵爲上而苦於無可如何祇能就題布置現又勉飭添募兩營爲防護滬局之用與台指尙屬相符計該處已駐紮五千人果能認眞防禦當不致有疏失倘猝然有警亦惟鼓勵現在各軍併力相持而已至北軍守江不易進取洵如來示所云第目下謠說紛紜　朝廷趣召援師急如星火曷敢冒昧上瀆前於李道光久

一軍遵　旨北上電奏內略陳梗概此後或不致再有徵調俄人行逕居心叵測强鄰環伺曷勝隱憂唯盼執事早日趨朝共維時局不勝翹企之至

復陳舫仙 光緒二十年九月二十三日

目下敵燄方張　主上之所倚賴天下之所仰望者惟此湘淮兩軍　國家不惜帑金厚集雄師爲規復東藩計此正臣子圖報之秋也前敵諸營因號令不一致有平壤之失現宋軍門已有節制各軍之　命責任既專當不致如前泄沓至湘軍貴部之外有魏余等營又有李道先久五營劉鎭樹元四營相繼北發一俟到齊約可得二萬人兵力不爲不厚竊計此等重任

朝廷必愼選專權以出之俾湘淮聯爲一氣卽使分道揚鑣亦應其抒同仇敵愾之忱未可稍存此界彼疆之見蓋將帥參商爲兵家大忌也魏李諸人皆一時之選然以視左右則瞠乎後矣聲威以執事爲最著屬望亦以執事爲最深此皆責實之詞非敢好爲虛譽弟前以新募之勇未經戰陣必須在近京地方訓練精熟方可以備折衝並須統帥有人庶免心志不齊之弊此意經函告當軸將來　黼座自有權衡縱或奉令派在贊襄但以殺賊爲主不必問統帥是否湘產更不必論其從前曾否知兵古人有不惜自屈以求有裨於當世者唯執事可以語此若因事機之棘手遂動求退之遐思以言愛人以德更非所望

於賢者耳子元世兄下月初計可抵津不用分統名目具徵卓見月餉之外一切北洋所乏槍子但敝處力所能及者不敢推辭已飭局趕速加造以資接濟

復黃少春 光緒二十年九月二十八日

閩省防務重要　朝廷倚畀長城前得電報臺已不守該處孤懸海外餉械俱無惟賴人心固結支持數月已非易易今雖淪陷非戰之罪也大廈難支珠崖竟棄時局至此能勿痛心

復劉康侯 光緒二十年九月二十九日

承示部函粵章等件備悉一一息借商款爲中國創舉現在軍事日亟需款浩繁大農無可設籌不得已而出此策我輩受

恩深重自應共體時艱竭意理補以求有裨大局常熟尚書所謂考殿最者猶其後焉者也惟此舉命意之所在一明鑒鎊價之暗耗一隱杜利源之外溢而其要在昭示大信方足期踴躍而廣招徠尊處所擬章程十六條業於大牘詳細批荅至稅司畫押蓋戳一節詳繹台指意在取信洋商然與部章似覺不甚符合前者甯藩司籌辦借款弟以事屬創始必須票據能以通融庶可堅華商之信乃有電商戶部准抵關稅之議若將來華洋各商以此交易在我既祇認票據卽不必問所自來辦法業已變通此意可以默喻尊處事同一律似可照此辦理不必另添畫押蓋戳一條較爲得體

復奎樂峰 光緒二十年十月初一日

日來屢得探報倭兵分三路渡江宋軍不利九連鳳凰兩城相繼失守大連灣旅順等處同形吳緊聞之令人憤懣依宋兩帥節制各軍雖有二三萬人槍械未能一律且多新募之勇心志不堅遇敵輒退萬一旅順再有疏失大局堪虞敝處昨奉電旨飭令於三省防營內酌調敢戰之勇五六千人迅速北上此間兵力本形單薄抽調未可易言然根本重地不得不先其所急已飭劉鎮光才督帶親軍五營刻日拔隊合之前調之老湘五營共得五千人兩軍既訓練有素將領亦威信相孚倘令其合當一路可期得力經電請譯署代奏矣劉軍本駐京口以備

游擊者現既飭調赴北各路礮臺守軍勢成獸蓄必須招募塡紮臨事方可策應而餉械無出焦灼殊深承示購械一節洵爲目前切要之圖前此兩次電請龔星使密購馬梯尼及比國快槍各萬枝爲南北洋各軍之用僂計十月杪當可運到一批第爲數無多近因倭艦搜查甚嚴洋商以後祇肯包運香港尚須自行設法密爲轉運深恐緩不濟急槍件奇貴兩次匯價已將八十萬兩從前節存防費提撥一空有來日大難之勢爲之柰何松郡藥庫該紳等屢請遷移昨黃道亦以爲言業飭劉道酌議具覆台指分儲蘇局自是妥善之策卽請諭知劉道查照辦理應派何營勇哨駐守均望預賜指揮此閒無可抽撥也川南

一帶處處可以登岸前飭郭鎮添募兩營以資防禦與黃道稟意相符當此餉源支絀未敢驟添多營眾志成城是在分防諸君一鼓作氣耳龍鎮殿揚前來江甯僅得一見不知何往招勇之事祇合聽其所爲陳軍經費本有湘軍定章苟可通融坤一何敢稍從苛刻但現在奉調勇營者不止江蘇一省蘇省奉調者又不止舫仙一軍將來報銷等項若數太懸殊大部綜核各軍深恐或干指詰其實舫仙請領款項坤一無不勉力設籌刻尚未據造冊請銷何其過慮乃爾冬漕折運尊處前議兩端最妥昨接戶部來電有加辦河運之意當經轉電左右河運種種阻滯實未敢妄議增加我公全局統籌凡此情形早邀洞鑒務

望挈銜切實奏請冀荷　恩俞俾免貽誤不勝跂禱之至

致唐薇卿 光緒二十年十月初二日

弟前在粵督任內即聞劉鎮永福於越南起兵擊法頗著聲威心甚壯之第向未謀面未知其才具何如性情何如現在尊處統帶何營駐紮何地將來別有調遣是否瓜代有人伏祈詳示一切北洋消息左右想有所聞同深焦灼茲著蔡鎮國祥來臺與劉鎮籌商拒倭事宜匆匆佈此

復陳右銘 光緒二十年十月十一日

弟此次北上　聖意高深未敢管窺蠡測承示前後兩說鄙見傅相於北洋經營有年肩荷綦重物望所歸自顧輕材萬難望

其頂背且臨敵而易統帥軍心解體尤非所宜此中機括爲
朝廷所深知當不致遽有是　命弟但得身任戰事與諸君子
戮力戎行則所以報　國恩者在是所以勵晚節者亦在是知
我如公當不以爲不自量力也倭奴無厭之求必痛予懲創而
後款議可就值此事機危迫非船堅礮利水陸並籌不能操必
勝之權爲補苴之術購買大批船械以濟一時兼圖久遠洵如
台指計無過於此者第各國守局外之例商購不易運送尤艱
籌款之難猶其餘事容與香帥計議及之湘軍調北者不下數
十營多係新募斷不足恃必須訓練精熟作其忠勇之氣方成
節制之師弟入覲　天顏當將一切情形據實陳奏安危所繫

大局所關不敢稍安緘默也

致王介亭 光緒二十年十月十三日

前聞執事榮攝疆符全湘託庇不勝歡忭乃者倭奴搆衅軍事倥偬湘省自淸帥請纓各營紛紛赴北一切轉饋軍餉專倚藎籌翹仰賢勞局勝馳企就時局而論外患方殷莫知究極然以堅忍持之前敵諸軍但能得手終不難於了結所可慮者內地土匪煽惑日多一朝揭竿而起將有燔火燎原之勢私衷實用隱憂湖南民氣素强自髮逆平靖之後游勇會匪潛相句結而寶慶一郡界連黔粵地接苗疆據三湘之上游爲湖嶺之重鎭從前逆匪石達開始犯湘境卽以全力攻城爲覬覦長沙節節

進取之計其陰謀狡很至今思之猶爲心悸也本年武岡州匪徒滋事變起倉猝嘯聚至數千人之多若非官軍趕緊殲除勢且蔓延爲患以言往事則如彼以言近事又如此竊謂宜調勇一營駐紮郡城以杜奸徒窺伺之萌以爲全楚屏障之賴至於地方牧令亦宜妙選賢能以期兵民安輯如治弟所知沈君錫周丁君蘭徵皆潔己愛民循聲卓著懃懃懇懇有兩漢良吏之風若得此二公者爲寶武守牧必能默化潛移萑苻斂跡裨益地方實非淺尠用人行政大公祖自有權衡本不敢參末議因體若谷之虛懷敢陳魯女憂葵鄙見倘蒙採納見諸施行枌社幸甚

致張香濤　光緒二十年十二月十三日

治弟於十月廿八日由浦啟程雨雪載塗十六乃抵德州賤軀小有感冒因　朝旨敦促未敢稽遲遂易舟北上詎行未三日水澤腹堅又復舍舟遵陸節節阻滯直至冬月杪始抵都門臘朔　陛見遽膺督師之　命固辭不獲罔知所裁擬俟各軍隊伍槍械到齊稍爲部署卽遵　旨出駐榆關與淸祝兩帥籌商進兵之策力小任重大公祖何以敎之余鎭在津接晤數次忠義奮發膽識兼優在諸將中不可多得具徵藻鑑之精允撥新購槍枝五千僅敷余鎭及程提督兩軍之用將來續購比槍解到務求全數運津分撥前敵以利師行我公全局統籌必能先

其所急弟與東征諸將曷勝感禱

致督辦軍務處 光緒二十年十二月十四日

昨奉 諭旨照張之洞所請准楊文彪留江令張國林北上坤一不敢再有所言應請電 旨飭催所調李占椿等各營務於臘月中旬起行限明正宵節後到津爲盼坤一次第傳見賀提督星明李提督培榮牛鎭師韓逐細面詢均稱無得力洋槍李培榮並稱所需子藥亦係自行購製伏思行軍之道或戰或守皆以槍械子藥爲要今查北洋所購頭批洋槍及坤一在江南所購頭批洋槍一半不敷分撥唯聞張之洞所購大批快槍快礮正初可到想已奏明有案應請查明此項快礮快槍各若干

提歸督辦軍務處以爲前敵各軍及守護京城各軍之用並請
查明津局存洋藥與各項彈子若干京局存洋藥土藥若干以
便各軍支領南洋應解藥彈等項亦請飭催寬爲解濟以免鞭
長不及坤一職司調度並無籌辦軍餉軍裝軍火之權不得不
仰求大力通盤籌畫免誤事機是否有當伏候裁示
敬附啟者南洋諸將自聞坤一入　覲張香帥署理兩江之信
紛紛請將餉項提歸農部另撥鉅款自行購辦槍械子藥眾口
一詞非獨程文炳一人爲然也坤一以事涉紛更大部爲難未
允所請昨見香帥電奏竟將奉　旨飭調之勇藉端換留坤一
日前電請撥解上海製造局現存之快利槍劈山礮香帥竟無

回信私心惴惴竊以自危唯有仰懇王大臣俯如諸將所請將江南餉提歸農部月由工部籌款購辦槍械子藥俾南來各軍就近請領以期飽騰用命克告成功否則呼應不靈軍心不固事機利鈍有關　宗社安危非比遠省軍務即有蹉跌不過將統兵大員嚴行處分別選良將可以徐圖恢復收桑榆之效中情迫切不免過激其詞伏祈曲賜鑒諒

復奎樂峰光緒二十年十二月二十二日

坤一自拜督師之　命連日部署一切頭緒紛如忽遽之情筆難盡述昨又欽奉　諭旨飭令迅赴榆關相機調度現定廿四日出都由津乘火車前往目下蓋平又陷軍情緊急萬分吳清

帥率師出關助勦後路益覺空虛坤一此次隨帶四十餘營係由各省入衛軍內量爲指撥零星蕪雜並無得力大枝且軍械未齊尤形棘手惟有指揮諸部迅赴戎機共甘苦以聯其心嚴賞罰以作其氣殫精竭慮敵愾同仇以求有濟而已香帥謨猷遠大布置井然至私販入伍一層使千百獷悍之徒頓歸鉗制伏莽既靖內患自消在今日最爲善策第此輩招集甚易駕馭甚難似宜檄飭韓道愼選營員申嚴紀律庶幾有事可爲節制之師無事可免句結之患想老成卓見或不以鄙言爲迂闊耳

復賈制壇 光緒二十年十二月二十九日

日來倭奴又以重兵撲犯山東登州屬境威海喫緊萬分亟宜

交籌備禦貴軍駐紮處所自浦河口以至金山嘴山高水深境
地較闊倭船屢次窺探敵情叵測不得不嚴爲之防務望麾下
督飭各營多派偵探一有警信立卽撥隊迎勦毋任登岸以免
疏虞弟現暫駐析津明正卽擬來關相機調度輪車往還甚便
執事若能抽身來津面談一切尤所欣盼

復楊子通星使 光緒二十一年正月初四日

淮軍屢戰失利倭奴猖獗情狀左右想已聞知猥以衰年膺茲
鉅任惟有指揮諸部努力前驅冀收尺寸之功以效捐糜之報
而已吳淸帥於初二日率數十營出關會合宋統帥相機進勦
日來山東又有警信已調馬步二十餘營馳往援救一面電飭

在防諸軍嚴守以待迭獲小勝似尚可以支持承示美外部愼固邦交頗資聯絡具見誠信感格壇坫增輝莫令志在有爲事洩被執良可惜惜倭酋政令雖拾西人唾餘然觀其截擊高升一事顯背公法未卜莫令能全身否耳

復張埜秋 光緒二十一年正月初五日

弟於廿八日抵津卽聞榮城不守之信電飭前調江南馬步等軍及貴州丁鎭槐所部五營兼程疾進逕赴登萊此數軍本擬隨帶出關今旣調援山東弟處兵力益形薄弱且各營尚多在津候領槍礮礙難驅令徒手前行日前電請暫駐津門以便催調 廷旨仍令速進且有毋得逗遛之 諭祇合單騎赴關餘

事聽之而已

復郭善臣 光緒二十一年正月初九日

來示請以輕騎北上贊畫戎機文案親兵薪餉之外一切用費不支公款忠勇之忱躍躍紙上兄定十三日赴關亟思旌旆北來藉資臂助惟現在一切徵調多由軍務處主持外間又有吳宋兩幫辦及各將軍督撫均可奏報軍事事權既未能畫一議論又時有紛更兄徒擁虛名目前未便勸駕擬俟抵關後體察情形再將應辦事宜另行奉佈區區爲難之處非可筆墨形容唯有捐此餘生以圖塞責吾弟必能見諒也

復依堯帥 光緒二十一年正月初十日

承示倭賊屢次試犯或七八十人或二三百人此殆以小隊誘戰欲知我軍之虛實耳似宜堅壁以待仍多派探馬俟其大股來時出全隊以擊之既惜兵力亦不致墮其狡謀前聞麾下與長帥進規海城因彼酋架礮山頂抵死抗拒致未得手未審日來情形何似威海消息甚惡北洋鐵甲等艦均危急萬一稍有疏失則敵船游弋海面益無顧忌彼速我鈍機括不靈雖經調撥各軍分路駐守未知臨事有無把握尊處續有戰事尚望隨時電知

復宋祝三 光緒二十一年正月十五日

自倭寇竄越鴨江執事首領雄師往來援應奔馳千里無閒昕

胥謀　國之忠任事之勇當今罕有倫匹至虎耳諸役麾下親
過兇鋒再接再厲酣戰之概褒鄂無以過之宜乎朝野推重壯
士長歌也東風解凍山東局勢又危必須迅籌進剿得一大捷
軍事庶有轉機台指俟清帥到後即以本部直攻海城以解營
口之急實操勝算清帥在津會晤忠憤忼慨之忱見諸辭色現
計蚤抵尊處一切戰守機宜想已籌商妥協矣李龍二位先後
出關已飭兼程前來仰供驅策捷音指顧翹首待之

致陳右銘光緒二十一年正月十七日

目下各路湘軍既已陸續出關愈行愈遠餉項爲行軍命脈亟
宜預籌接濟庶免缺乏之虞弟於條奏事宜摺內曾經聲明以

後月餉除奏歸部撥的款之外其各營軍餉有時緩不濟急亦由部先行墊發統歸東征糧臺就近給領芸楣廉訪畛域無分自能隨時應付第現在又經奏調多營需款益鉅事務愈繁深恐芸楣一人或難兼顧夙仰執事經猷遠大體國公忠當此宵衣旰食之時正臣子籌燈治書之日茲事責重非鼎力莫勝因奏請執事督辦湘軍東征糧臺欽奉　俞旨查諸軍前支餉銀多有正二月屆滿者轉眴春融關外泥淖難行運解尤非易易鄙意欲任之後似宜移駐天津所有一切事宜查照芸楣處辦理或率由舊章或變通盡利但求有濟一聽主持應須款項若干儘可由台端專摺奏請將來軍事或有尺寸之效皆出自

大公祖之賜也

致余勛臣熊珊溪 光緒二十一年正月十八日

所調各軍刻難到齊更不知是否可靠而開凍在即自應就現有兵力權爲布置今擬請以勛臣全軍會同曾營礮隊共十二營駐守關外東路於威遠城紅牆子之間自山至海擇地築營務期形勢合宜聲援聯絡或駐岡阜後面半藏不露可避礮彈營之前面橫開長濠自山至海必須深闊一俟開凍多雇鐵路工人亟行興工庶可刻期告竣所用經費准由支應局核還曾營礮隊如何安放得法全仗勛臣指示機宜珊溪一軍仍駐關外約在余軍後數里地方安營以資接應兼爲各路游擊之師

隨時調度西路則派宋佩珍與周海澄十營分駐石河及紅瓦店北路則派王冠傑兩營分紮角山寺及二郎廟此路兵力頗單姑俟調到別營再行添派唯東北面九門口卽一片石與三道關等處或謂當紮重兵或謂不必紮營將來察看形勝另行斟酌並祈勛臣珊溪前往履勘商量辦理以昭周密南路臨海老龍頭三面礮臺自係卞景雲軍門專責此公語氣甚壯自謂確有把握聞之拍案稱快弟初來此地情形生疏伏望見示方略爲禱

復王夔石光緒二十一年正月二十三日

查自樂亭至蘆臺地段太長旣無如許勇營塡紮又不能開挖

濠溝倭若由此登岸不唯震及近畿恐鐵路一斷則關內外諸軍便虞飢潰傳相與坤一原議調聶軍門帶隊進關合併卞吳兩軍二十四營爲大支游擊之師專顧蘆臺以北至灤州灤在樂亭後六十里本係一路顧灤卽以顧樂昨接聶軍門電於十八拔隊坤一屢催速進非此別無可靠不唯不能再抽關外之師入關並欲酌撥關內之師出關塡紮甯錦後路尙在相持莫定榆關僅有吳淸帥所招余熊二十營湘勇而欠槍礮此外各營臺均是皖齊西豫雜湊之勇合二十餘營未知能否得力坤一所調江南諸軍多派援山東或派出關外與紮樂亭隨身無一老營緩急可恃祇合徐爲調度津沽兵力頗厚經傳相布置

周密又得曹藎臣三十營游擊小站以西至滄州局勢自固唯公左提而右挈之

致張香濤 光緒二十一年正月二十九日

江南北上各軍絡繹於途所需一切餉械籌濟不易轉運尤難仰賴碩畫經營不遺餘力令人同深感荷津局林道核議設局養車各節昨已電達左右當此時艱孔亟但求於事有裨糜費在所不惜惟該道謂沿途分局太多起卸不無耽延似亦有說嗣奉續電權衡利害輕重即飭該道謹遵妥辦矣治弟在都門時本議多帶數軍出關今則程董兩部既已留衛京畿江南各營又復調援東境昨因樂亭濱海閃殿魁十營新募難恃復調

馬心勝一軍會同分段防守敝處僅止余虎恩熊鐵生牛師韓宋朝儒劉光才楊金龍賀星明等軍或十營或數營統計雖萬餘人實則槍械不足隊伍未齊轉眴冰融殊覺毫無把握威海南北兩岸次第失陷援軍尚在中途恐難應急萬一鐵甲等艦爲敵所有如虎傅翼沿海各省受害無窮中夜旁皇憂心如擣東南財賦所係得公坐鎮其間挈綱提領將來挽回全局以及一切善後洵非大力莫能擔當世變方殷靡究靡極萬全何策尚望時錫箴規

復袁慰亭 光緒二十一年正月三十日

接展手書情文交摯僕自慚老拙何敢抗顏爲師雅意殷拳徒

令蹐蹶方今之勢非日日練兵人人講武不足以轉弱爲彊然人人知之人人言之而實事求是者又不數覯蓋中人以上智勇困於所溺仕宦怠於已成惟豪傑之士能轉移風俗不以風俗爲轉移耳世兄受　特達之知手握重兵　恩至渥而任至重知必振刷精神力圖報稱以副中外之望區區期望所願與聶吳諸公交勉之

復周翰如觀察光緒二十一年二月初一日

承示勤求吏治預靖莠民實爲目前切要之著夫莠民之不靖由貪吏擾而致之竊以爲欲靖莠民先懲貪吏州縣無貪吏卽多盜之鄉亦不致醞成事端苟或不然良民亦激而生變部下

四府二十五縣而又界連閩粵當此海氛不靖卒使邊邑安堵雞犬無驚知得力於察吏多矣靜帥於考績之期臚列大銜入告所以酬庸抑所以風有位而敎不能此厲世摩鈍鼓舞天下之微權也尙祈勤求上理長保令名以承　三錫之恩陳臬開藩翹首可待

復董星五軍門光緒二十一年二月初三日

貴軍所需銅帽洋藥兩項業經查照大咨札行北洋軍械所支發敝處行營軍火無多以後所需儘可由台端就近運向北洋咨領以省周折尊處新募十營既已陸續到北甘省所撥槍枝解到需時自應趕速籌畫頃接督辦處來電正月由北洋發二

千桿交程軍領去二月再發三千桿云云查程軍老勇去年在南洋業領洋槍三千餘桿計可敷用新勇十營既由北洋正月發二千桿所欠無多則二月之三千桿似應撥歸大軍新勇之用除老勇八營應有原領成數外再得此三千桿當可無須重領如果合先後之營仍多不敷應請查明實少若干另咨敝處再行查照酌辦非敢斤斤較量緣續購之比槍五千桿各軍紛紛請領不得不酌量勻撥也一切望與從周商之至馬槍一項南洋僅購千桿麾下所需因前在都門未經議及是以分撥陳鎮鳳樓牛鎮師韓魏藩司光燾等軍應用現已無存竟無以報命未知北洋有此項否盍稟商督辦處或可騰挪撥濟耳

復沈愛蒼 光緒二十一年二月初三日

南洋所解洋槍馬槍業據林道呈報分批陸續運到目下軍情萬緊各營子藥無多深恐或有不敷致滋貽誤其續行購到之馬梯尼槍子及馬槍子兩項務望嚴飭承解委員趕速前進勿稍延緩果勝長勝等營業已調援山東該二軍槍子可提出選解無須運至敝處如該委業已起程計抵何處即由尊處電飭照辦比槍何日運解並祈電知

復徐建農 光緒二十一年二月初四日

前者旅順一役麾下血戰竟日人所共知喘息未定即奉援蓋之令先後爲人任咎是非自有公評　朝廷曲示保全亦以執

事勇敢過人必將努力圖報也屢得健齋來電謂麾下憤懣塡胷忠義奮發誓與和衷共濟敵愾同仇鄙懷良用嘉慰目下寇患日深惟望激勵羣豪殺敵致果果能收效桑榆豈第舊物克光前愆可蓋所有一切進剿機宜務爲稟商宋吳兩帥謀定後行軍情瞬息改觀敝處不爲遙制且電碼每虞洩漏蠟丸往復更恐貽誤事機必得關外諸公就商緩急先後之宜共決進止戰守之策臨機應變庶可操必勝之權聶功亭現已調回辦防而龍李各營勁旅相繼出關有此生力之軍似更易於得手捷音指顧側耳聽之

復張燕謀 光緒二十一年二月初四日

接展惠書並清冊二扣誦悉一一鐵路綿長數百餘里萬一軍信緊急誠難以保護責之洋員幸沿海防務布置頗嚴又得聶軍門大枝勁旅游擊蘆灤一帶或者可備不虞現在運餉徵兵絡繹於道若鐵軌遽議折毀不唯轉運遲鈍更恐搖惑人心日前盛道等會議詳覆之件業准北洋咨會火車之進止視乎前敵之軍情所擬各條均極允妥至另籌運道以備非常自是老成之見業經札飭各局所及營務處妥議矣德稅司所擬各節洵如來指傳相在都當能面商一切也

復聶功亭 光緒二十一年二月十二日

劉申賈潘四軍駐防處所均關緊要而兵力尚單深恐倭寇分

路進兵以圖牽制更慮大股猛撲衆寡不敵有失事機必得大軍游擊偏師前來策應臨時方有把握目下牛莊營口又復相繼淪陷敵氛日偪寇患日深海口凍已全開輪舶可以暢行無阻軍情萬緊處處堪虞保衞畿疆顧全大局亦惟長城是賴耳致翁叔平 光緒二十一年二月十六日

津榆爲此聯絡布置雖不敢謂確有把握似尚可以勉彊撐持關外諸帥皆因亟復海城致爲倭算既而依長回援根本吳軍自單且不築壘開濠安能遏其凶焰現退石山站收合餘燼以期重整軍威幸宋軍移駐田莊旋有十一之捷士氣稍壯茲復分屯杜家臺與雙臺兩處自是穩著此老可謂善於用兵尤妙

在不候朝命而先拔營否則營日偪處海濱必爲倭寇所敗孫吳所謂甯可殺不可使居不完者此也坤一現電商陳臬司與孫呂兩鎮仍顧嶺防長依與唐幫辦分守遼瀋但期大局無礙倭即盤踞邊鄙其柰我何目下既不能與之爭鋒唯有堅壁以挫其銳而老其師計彼亦有難於久支之勢所謂以不戰屈人之兵雖出下策宋范文正即以之制西夏也且俟各軍練成勁旅再圖進取不遲第以兵勇眾多深慮別生枝節如豫凱軍劫搶之案經昌黎縣拏獲十人此外騷擾地方以及恃强互鬬不一而足唯有督飭各統領嚴申紀律以免不戢自焚至於所在逃亡眞有誅不勝誅之患同來員役病故數人餘多請假南旋

亦惟聽之而已

再吳清帥忠勇過人其失在於輕敵經此次牛莊之挫以後用兵自知謹愼至其所委糧臺轉運各員不免搭勒剋扣如魏軍有馬隊過榆向該局借銀二百兩亦不可得另行添補營勇則由敝處借銀一千余熊兩軍留關該糧臺諸事不肯應付坤一飭陳方伯一體照料如數撥還唯清帥原購小口徑奧槍八千枝每枝配彈一千出茲僅分余熊兩軍槍一千枝每枝配彈五十粒細詢其故則因承辦委員減少運費以致津商將彈留存廣東黃埔僅解少許來津似此利器竟成無用之物目前何以應敵伏祈尊處函囑清帥嚴密稽查酌量撤換以免舞弊貽誤

同舟誼切未敢避嫌唯交淺不敢言深不得不煩瀆聰聽

復陳修五 光緒二十一年二月十七日

貴軍抵津業經奏准與聶軍合併作爲蘆灤一帶大枝游擊之師日來冰已漸融沿海地方處處皆爲可慮務望會商聶軍門並嚴飭各將弁晝夜戒備整軍以待何處有警立卽拔隊馳往堵禦時局艱危軍情萬緊賢弟情殷報國忠勇性成定能如意指揮隨機應變也李道正榮老於戎事自是有用之才第敝處業已先後奏調京外多員未便再請此閒亦苦無位置北洋現歸夔帥署理似可就近稟請奏調夔帥宏奬風流延攬豪俊當有以副執事之意也

復劉景韓 光緒二十一年二月十九日

豫凱軍餉項業經貴省解至四月嗣後仍允提前批解鄭侯饋餉之功劉晏轉輸之績公忠偉抱感何可言承示挖溝避礮之法具仰勝籌弟到關以來迭飭各防營多開深溝以資戰守無如雪地冰天凍土凝結不易施工日來春氣漸融各軍始加工興作來翰允爲詳悉如法行之匪特足以禦敵避彈卽靜伺側擊兼可操制勝之權自當查照通飭關外諸軍一律倣辦至火箭藥包等項均爲近攻要件亦已飭令多爲預備矣

致牛慕琦 光緒二十一年二月二十五日

貴營務須遵照前飭以三哨紮二郎廟以兩哨紮角山寺不得

短少隊伍並須於寺廟外築立營壘牆高濠深以資守禦不得任各弁勇偷閒苟且塞責若散住寺廟之內將來有事歸隊亦難呼應不可不慎之於先二郎廟地勢頗高東西兩路了然在目鄙人擬留該處爲駐足觀戰之所應請貴營勇刻日移出於廟外嶺上另紮營盤所存火藥軍裝等項移在附近之車站空房可也

復呂道生孫子揚 光緒二十一年三月初六日

兩兄會辦嶺防已逾半載倭奴屢次窺伺分擾合撲既已竭其所能而卒之王羆之城屹然不動非有定力有智略謀勇兼備者曷克臻此承示各節揆務度勢悉合機宜義膽忠肝躍然紙

上陳舫仙老於戎事爲湘軍宿將執事遇事會商必能協力同心爭先破虜麾下出力將弁自當先行存記以備指揮時局艱危必需膽識俱優堅忍不懈軍事庶有起色諸軍有奮勇殺賊者當奏請不次之　賞臨敵退縮亦必予以不測之罰事機至此不敢稍涉游移與台指尚相符合也

復陳右銘光緒二十一年三月初七日

昨於發信後用公牘行臺並咨督辦處與戶部及吳清帥似不必另行奏請立案余熊兩軍與曾軍及魏軍並魏接統各軍月餉均在此十六萬兩內不能分爲兩起尊處總領部款到臺以余熊餉歸余熊以曾餉歸改隸之李道餘俱歸魏藩台條目極

爲清楚至轉運費四萬兩與各營車馬各歸各用不能併作一起魏接統之各軍是否與陳舫仙李健齋一律用車馬抑如余熊兩軍倣照程董章程用駝馬尚未查明要之均爲時有調動裝載在營之軍食軍火軍器以期迅速起見若轉運則如林道所辦節節解送糧械等項於未到營之先江南北上各軍本營或具駝車或具車馬仍有林道設局爲之長途轉運若魏與余熊等軍因有駝車車馬不領轉運費將來軍糧等項由津至關至錦不能責令各軍自行轉運又不能責令林道墊辦轉運其柰之何今請尊處照舊總領此四萬金存臺弟已札飭吳清帥所設津關轉運局歸併林道將來林道兼辦魏余熊等軍轉運

用費若干劃清數目赴臺請領有餘則歸公用至於製辦軍械向係另款開報與轉運無涉魏欲以此仰仗大力故類及之而不詳晰吳涛帥所存之槍諱莫如深左右試問何如魏李兩軍勇丁據稱仍欲招補足額二軍尚在請增似未便令其再減軍營積習如此無力挽回我公諒之

復沈愛蒼 光緒二十一年三月初十日

江南運解軍火數批業已陸續到關第四批毗槍五千閒亦將次抵津此項子彈較多前經咨請南洋添購加解香帥來電亦已允行唯計到華尚需時日承示我無水師勢常不逮洵爲切當不易之論即如此閒自榆關以達津沽海岸緜亙數百餘里

敵船游弋刻刻戒嚴諸軍防守各口備多力分而又不得不然皆由無海軍所致目下購造船隻既苦緩不濟急停戰期滿弟惟有指揮進勦刃挫兇鋒此後南洋如有續購軍火運到並望電示爲荷

復榮仲華 光緒二十一年三月十一日

閃鎭殿魁心地無他才具可用洵如來指惟屢次爲人指摘未免憂讒畏譏志銷氣餒且因槍械短少軍威爲之不揚坤一業將該鎭被誣各款確切查明應卽一爲剖陳請免置議仍加慰勉俾其努力前程並擬添給利器如能練成此軍將來守衞畿輔較留南勇及他省客兵當勝一籌高明以爲何如

復吳儀堂 光緒二十一年三月十三日

田莊之役執事親冒矢石三次突圍雖因衆寡不敵未能保全而忠勇賢勞正不可沒目下前事可不復言貴軍移駐義州該處是否扼要不至以有用之兵置之無用之地即就義州而論究就何處爲宜務望會商祝帥妥籌辦理再聞尊處新募四營不免騷擾甚有拐槍脫逃之事此輩本係土匪狼子野心最難撫馭於軍事既無裨益徒致有損威名利器資匪後患且不可測不若收繳槍械補餉遣散一面派營彈壓查拏在麾下始以爲可用而招徠之繼知其難馴而遣撤之去留悉秉大公似不足爲賢者之累貴軍尚有七營嚴明約束可成勁旅兵力亦尚

不薄弱也

復宋祝三 光緒二十一年三月十三日

十三田莊之役良由我軍連日血戰未遑休息賊傾巢來撲併力猛攻致有此失雖未保全殺賊實亦不少眾寡不敵之勢勞逸不同之故固爲當局所共諒而麾下親冒矢石諸將奮不顧身勞苦亦甚可念矣來翰深自降抑引咎不遑忠憤之忱形諸楮墨尤令人敬佩無已目下軍威稍挫不得不急圖挽救挽救之法仍不外聯絡聲援嚴防要隘先遏寇氛西竄之路守禦既固然後徐圖進攻大軍回駐大凌河西既可備津榆不測之虞銘嵩兩軍分紮閭陽兼可顧遼瀋轉運自是妥善之策幸蒙

諭旨允行日內想已布置周密矣倭奴既約停戰而初九釣魚臺又有敵船開礮之事詭情正不可測惟有刻刻戒嚴無信之約不足深恃也

復岑雲階 光緒二十一年三月十八日

昨自唐山回關接展十三日手書並丁鎮原電祇悉一一丁軍所需月餉東省既未能全發不敷支應自當迅籌接濟惟該軍餉項應由何處支發敝處未准部咨擬請督辦軍務處核示辦理究竟月需若干務望詢明電示並就近商之夔帥爲禱其頭隊如日內到津似應稍爲休養俟到齊後同來榆關若得台從與丁鎮軍先期賁臨面商駐紮之處更爲妥協

復吳清臣 光緒二十一年三月二十一日

榆關執別鴻飛濛濛勞我遐思欣披手翰大君子爲人受過引咎不遑而拳拳愛　國之忱感激圖報之切出於至性流露行間欽佩無似承示酌留運局各節尤徵關愛同袍第昨據午莊來文軍事繁劇不克兼顧以月餉運費等項委之於兄自應由湘軍糧臺辦理以歸畫一業經分咨冰案暨督辦處戶部以後月款卽由該臺向部請領分別支發右銘方伯之意以轉運一事亦宜歸併津局株道一手經理不必另設專局既昭簡便且省糜費自係正辦亦已分別飭行礙難更張令弟等接辦一層竟至無以報命事非由己尚希鑒原成協領處所存糧械業飭

林道於所設之
通融乃該統領
難之至即如請
一切軍需均係
四萬之費固請
於前墊之款外
復陳舫仙光
各軍奉調遠征
見程董兩軍之
簡便當飭各軍

月給柴草每營二百金以示體恤較之左文襄西征辦法已屬從優旋因貴軍及關外湘淮各軍或用騾不用駝或車騾並用辦理不能一律復以各處情形不同既先辦有成規礙難强之使齊轉啟紛更之弊咨明督辦處將來各營報銷車駝等款但核其所用之數較程董不至加多即可照准香帥咨詢此項並經查照咨覆各在案是爲難之處業經代爲聲明貴軍一切用度除十營月餉按照湘軍營制應支二萬八千餘兩之外其餘雜款及餧養等項祇須查照例案現章開報自可准銷弟奉命視師職在調度各軍報銷餉項實非敝處所能逕准即弟行轅用費亦須由部核辦蓋事有責成未便越俎而代左右老於

戎事此中底蘊當所深知

復唐沅甫 光緒二十一年三月二十二日

溯自軍興以來儔葉怯退之罪固已擢髮難數亦由承平日久兵勇偷安故一遇大敵輒先望風而潰目下軍心漸固士氣漸揚桑榆之效可收邊吏之恥可雪所謂時不可失者非與乃去臘方至都門朝議紛紜卽有博望乘槎之使弟聽之不可阻之不能徒抱塡海之心竟無回天之力不得已於奏對時力以身任戰事爲請亦冀戰勝而和庶可稍尊　國體不意到闕視師未及兼旬合肥相國復拜全權之　命本月初閒又有停戰之文日來屢接各處電報謂款局將成倭奴種種要求悉如所欲

言之短氣聞者痛心此皆弟督勦不力師久無功致勞　宵旰之憂爲此遷就之舉五中愧怍莫可名言現尚未有確音亦惟靜候　諭旨糜億兆之金錢鑄九州之大錯睠懷時局隱患方深有心人能不長太息耶

復依堯帥光緒二十一年三月二十四日

倭奴分界照會正爲將來款約地步狡獪情形閱之令人髮指我公照覆之件堂皇嚴正立言極爲得體彼此既有停戰之約該酋猶於所據地方挖溝設礮添兵增械昕夕不休並派零隊出境游弋窺探是徒以約約我而彼則逍遙約外宜來翰慨乎言之總之遣使行成出之於我則無處不形窒礙合肥畫押回

津究竟和款若何　朝廷尚未宣布敝處亦無從得其端倪現仍在停戰期內如中間再生枝節款局不成月內必有惡戰我輩身居閫外惟有整軍以待耳貴部添募萬人練習成軍稍足展淮陰將略至槍械不足弟已查照來書電請督辦處迅速籌撥前准張香帥咨撥濟尊處快礮多尊未知已否解到此項礮位最爲制敵利器操練純熟可收盪決之功也

復程從周　光緒二十一年三月二十四日

連日停戰期內前敵各軍靜守以待均無戰事澎湖不守之後倭奴併力攻臺旋因該處時疫大行敵艦悉數遁回不知所往唐薇卿劉淵亭諸軍備禦亦甚周密方謂全臺可以保全不意

迭得津電謂合肥在馬關將訂和局彼酋肆意要求索地索償悉如所欲臺灣全省遼東等處一併割與且賠兵費至三百萬萬之多中國既有割地之羞亦安得如許金錢爲和戎之用目下關內外屯兵十萬餘人又安見其不能一戰而遽出此昨以兵尚可用和可暫緩電請軍務處代奏頃聞廿三和約業已畫押則時事更無可言已

復徐嶼齋 光緒二十一年三月二十九日

目下仍在停戰期內倭奴最無信者萬一和議中變必將分竄猛攻由關外以達榆津處處皆需嚴爲之備遼爲瀋陽門戶自岫巖等城不守之後三面皆賊僅賴左右堅與撐持屏蔽 陪

都保衛之功端推執事鄙見貴軍似未可輕動先籌守禦然後再議戰攻蓋深慮兵力一分後路設有疏虞奉省全局卽形震動弟於關外情形不甚熟悉幸與諸帥共籌之承示六條語語徵實洵爲善後要政內如辦賑一則爲地方官事自應由尊處稟商壽帥酌辦至有關軍務者責有攸歸弟則不敢不勉時局方殷人才爲亟尙望努力自重

復劉芸樵 光緒二十一年三月三十日

牛莊之役淸帥於執事頗有微詞先旣未能會攻後又未能援應人言嘖嘖大略相同不得不據實陳奏目下前事已無可言惟錦州爲兩京樞紐海口寬深貴軍駐守其閒務需認眞整頓

刻刻嚴防上感　朝廷寬大之恩下念清帥保全之意以策後效而贖前愆光復之期可立而待至於行軍紀律尤宜加意申嚴否則自蹈疵瑕又何能掩攻擊之口也

復張金坡光緒二十一年四月初一日

寬甸淪陷數月幸賴執事激勵兵團於二月初五日克復縣城爲慰惟鳳凰城九連城兩處爲賊老巢偪近寬境深慮大股復來撲犯尚望加意嚴防尊處距榆關太遠卽如此次來書遲至四十餘日始到軍情變幻旦暮改觀必須度務揆幾決策定計無遲滯之弊方可操制勝之權一切進止機宜請與依裕兩帥商之敝處不爲遙制也

復王夔石光緒二十一年四月初九日

丁李調紮一節近日沿海等處道路梗阻往來不便與前情形不同自應緩調此間居津榆之中非設電局消息不能靈通仰承轉飭余道辦理至爲切要初四日風雨潮漲榆關各營亦多被水雖未淹斃兵馬而營壘軍裝莫不損壞猝遭此患頗於目前防務有妨晚生已並津關兩處電奏大略其大沽北塘蘆臺一帶情形較重似應由尊處詳細奏報前函業已附陳想邀鑒察矣

復王夔石光緒二十一年四月十八日

前准岑京卿咨繳關防並囑倣處代奏開缺當以雲階年富力

强值此時艱正宜努力未可遽行引退照覆在案茲承示及雲階現患足疾欲銷差請假回京就醫自未敢强爲維縶容卽查照代奏今日督辦處電已定和約卽日息兵業經分電前敵各軍遵照前聞倭以俄故有還我遼東索增百兆之說其實目下機會堪乘儘可有詞以拒未知政府諸公如何因應也

復岑雲階 光緒二十一年四月十八日

接展惠書敬承一一貴體偶有違和深爲馳系執事春秋正富高舉尚非其時承囑代奏銷差回京調理目下時局將定自未敢久屈高賢容卽查照來函代爲陳請俟奉 硃批再行恭錄咨會世變方殷莫知究極諸惟努力自玉不勝拳拳

致督辦處 光緒二十一年四月二十日

客臘出都之日凡留心時務者均以駐紮永平爲言坤一於北方情形多不熟習未敢妄置可否及抵榆關察酌形勢始知駐永平府之說爲確不可易葢以今日之榆關論海則非我所有陸路則偏就一隅敵越甯錦逕窺邊牆則繞出我背敵船逾關而西直犯樂亭及洋河各口則敵在前而我在後敵在內而我在外調度殊形隔閡尤可慮者灤州鐵道鐵橋久爲倭算距永平止三十餘里半日可至敵若以數船牽制樂亭等處防營別出悍卒由灤州登岸毀我鐵道鐵橋進踞永平雖有游擊之師亦緩不濟急如此則京東震動津榆聲息不通轉運道梗大局

堪虞坤一夙夜籌思早欲移駐該郡以固內地而資兼顧並多屯糧械以輔鐵道所不及惟屆防勦喫緊之際先既駐榆理宜靜鎮以維繫軍心是以未達淸聽現在議和息戰不敢不將一切情形據實具陳昨調丁軍駐灤仍爲鐵道鐵橋與永平府起見坤一養病唐山爲津榆適中之地且爲津榆必由之路於目前事宜尙合不必移赴永平一俟時局大定應否回津與兩糧臺商辦一切屆期請示遵行

再此次軍務各處專案請款定購外洋快礮與各種小口徑快槍配子千出價值甚昂又礙於公法潛運來華盤腳亦貴似此利器糜費鉅款自應妥愼收存請飭原辦人員查明購買某項

快礮若干某項小口徑快槍若干各配子若干發出若干餘存若干逐一報部存檔以便稽覈其領用各營例應出具印領俟裁撤日必須如數繳回或帶往原省或調赴他省即應咨行該省督撫於該營裁撤日收繳尊處一經提撕外閒自當加意清理否則公家之物漠然置之或任將領私留甚有不肖弁兵偷賣殊爲可惜又據各統領面稟小口徑快槍彈子每箱上層尚佳用至下層往往有不合膛或藥力不足難於及遠因思南北洋與洋員漢納根等購買此項小口徑槍彈甚多有無子不合膛藥力不足等弊並請飭派熟習人員逐箱抽驗責令認賠以免臨陣貽誤是否有當伏候鈞裁坤一未另購槍礮唯先在南

洋定購馬梯尼新槍一萬六百桿小口徑比槍一萬桿各提一半來營另毛瑟馬槍一千桿經貴處撥到廣東各種洋槍三千六百桿及由廣東河南等處借撥擡槍背槍共二千四百桿陸續分給各軍應用現查董福祥領去馬步槍二千桿牛師韓領去馬步槍二千一百五十桿帶往陝甘業經咨明該督撫於該兩軍裁撤日即將此項洋槍繳存該省其餘皆在關內外湘淮各軍彙開清單分存臺局以便隨時收繳合併陳明

復恩雨帥光緒二十一年四月二十一日

此次倭奴無端肇衅擾我邊陲弟以衰質謬握兵符本期直抵黃龍一雪諸君平壤之恥乃合肥東渡遷就行成弟三次奏阻

無力回　天愧憤塡胷寸心如結近聞倭以俄故遼東尙可瓦全一線轉機正不可測不自振拔而仰助於人　國體益傷後患益迫盱衡時局能勿悚然夫引狼自衞本屬非計然處此萬不得已之勢若因應不善則狼且與狽共售其奸俄地大兵强與轄疆實相偪處前承台電俄允助中伐倭其意雖不可知而其言固自可取將來勢局大定辦理一切交涉羈縻聯絡弭邊衅而固邦交是所望於賢執事也

致李中堂光緒二十一年五月初五日

自春迄夏時局變遷中外議論繁多賤軀憂病交迫未敢以游移無定之語上瀆淸聰現在和約已有明文軍情極其散漫而

防務未能遽撤餉項漸難支持此則夙夜焦思不安寢饋者也至於遼東果否退還有無另索鉅款昨接唐薇帥冬電臺民立爲總統竟欲割據一方並云一面奏聞一面布告各國　朝廷自必別有處分長公行止若何晚生愁坐唐山莫知消息不得不仰懇尊處指示一二藉以知所適從

致唐薇卿　光緒二十一年五月初六日

天中節前一日奉到冬電回環雒誦敬悉端倪此次當軸主和過存遷就悉索敝賦以齎盜糧已近於獨坐窮山養虎自衞又復無故而割趙國之十五城捐商於之六百里欲令赤縣淪爲異域蒼生變爲左衽凡有血氣孰不疾首痛心坤一老矣雖揮

魯陽之戈徒銜精衞之石每中夜起立循視鬢髮悲從中來常恐此生無復有報仇雪恥之日一聆來音陽氣起於眉間浸淫而上幾滿大宅不覺沈疴之頓除而屐齒之皆折也卽日電覆台端諒登藎鑒竊思春秋之義以反經合道爲權魯隱苟息無救於亂鬻拳祭仲猶謂之忠至聖苦心所以敎千古之英雄扶萬世之宇宙者至深且遠三代以下此誼不明海內三四賢豪束縛於規矩之內拘牽於文法之中一遇世變惟有孑身遠引否則束手待斃自活不暇何能活人於是異類神奸之徒轉得乘間蹈瑕爭起而竊執其柄生民塗炭神州陸沈而天下之禍亟矣雖仲尼復生不能不望於以聖賢之心行英雄之事者也

昔年法越之役爲中國一絕大關鍵執事以書生請纓招劉團保藩屬喋血苦戰卒挫法夷其有功大局甚偉就數十年中人才風氣論之固已不可無一不能有二今者寇氛更惡時勢更艱執事重以一柱當中流坤一雖不材猶願振臂一呼遠爲同聲之應頃已電奏緩交償款免作敵資耿耿孤衷未知能否稍圖補救此後於尊處之事但屬力所能至無不盡力勉爲現飭諸將秣馬厲兵以期折衝禦侮其與執事雖隔楚齊之風馬不殊韓孟之雲龍總期休戚相關始終不負而已來電所稱商結外援洵爲今日保臺要義物之能動在誠人之所助者順此心此理亙古相同況氣機日闢五洲一家中外情形無異周之戰

國合縱連橫之局既已漸開遠交近攻之謀豈能不用聯絡因應端在執事爲之且坤一愚見不但鄰國宜結卽敵國可結亦宜結能結鄰國卽多一助我之鄰能結敵國卽少一圖我之敵果爲出柙之虎則不可縱果爲入莖之豚則不可招但求足以保境息民卽少予之以利亦未爲不可也抑區區微悃更有請者語云同舟遇風秦越相救況平生肝膽更當何如臺疆時危勢險必得文武一心乃能萬衆一心微聞淵亭性頗多疑與執事小有不愜此誠武人通病務望推心待之屈己從之渠之威名敵人所畏藜藿不采當念斯言昔王景略釋鄧羌之嫌而克殲大敵張德遠錄曲端之過而自壞長城明代袁崇煥毛文龍

之事皆可爲殷鑒執事負絕世聰明又遍閱前人其所知皆執事所已洞知忝論肺腑之交聊布腹心之於上鑾鶚首終還懷仲堅於夫餘虬髯若覩倚沼望特遣易道持函渡臺敬將鄙意同依北斗更盼吉國爲民自玉是所切禱

復吳清臣 光緒二十一五月初七日

余鎭仰承寬政遇事通融體恤拊循固已無微不至款內礙難照准者自應指出駁飭以免將來有干部尚有應領之項如二月以前津貼四成米銀駝車價之費因貴局裁撤致無著落已飭由湘軍糧臺設法

以專閫大員於一利字斤斤計較不勝糾纏頗有逼人難堪之處和約已換商還遼東一節尚無確耗雖有俄法等國居間之說倭奴媚事各酋恐仍是調停了局茲事如此結束匪特我輩所不敢知當亦彼族所不及料竭民膏而不惜問國體其何存五夜徬徨能勿流涕撤防尚需時日兄手足酸痛之證日見增劇若不趕緊醫治恐成偏廢現擬奏請開缺倘荷　聖恩放歸田里舟過長沙時尚可一挹仁輝藉罄積愫鄭鎮五營回湘撤遣經兄奏准另給一月恩糧祈飭司局速爲清釐俾得安靜歸里是所感禱

復唐沅甫光緒二十一年五月十六日

貴軍餉項一切所需甚鉅部撥月祇十萬又以洋款規平折數益少支絀之狀想見藎勞惟查此次軍務自去歲徵調各省勇營陸續派赴前敵轉運餉械需車日多各局以雇覓維艱欲廣招徠不得不撒手放價而運費遂因以日增凡此情形當亦大部之所深悉且東征糧臺既有定章固不能於貴軍獨存刻覈也至於各營薪餉之浩繁規平折合之虧少儘可分晰聲明應行補領若干或專摺具奏或商請督辦處酌核執事公忠體國爲　朝廷所深知仰荷　恩俞當在意計之內辱承下問輒扭芻蕘另示擬俟倭兵退出奉境即請撤勇以節款項尤徵力顧大局體念時艱之至意現在局勢稍鬆各路防軍本可次第遣

撤第商還遼地尚無確音十三日電　旨仍飭各禁原處小心防守究竟應撤應緩仍請台端察度情形奏明辦理

致張香濤 光緒二十一年五月十六日

時事之變至今日極矣臺灣自立民主之國奉唐中丞爲總統實創千古未有之奇薇卿智勇深沈詎自同於孤注而治弟鰓鰓焉慮難持久勸其厚結外援回信雖未言明而氣定神閑好整以暇似已先有成約第夷情莫測能否不爲反間所動以保始終殊無把握聞尊處密撥餉械若干曾否如數解到以後能否潛商閩浙廣東就近設法接濟留此一線生路想已具費藎籌又聞薇卿先有電奏請倣遼東辦法以款贖臺即以臺質別

國可得十萬萬款是亦曲全之策　朝廷置之不論得毋以陽棄陰取爲嫌恐倭藉爲口實治弟職在主兵亦未便以此爲請我公爲諸侯長臺灣本隸南洋何忍坐視糜爛而不之救倘蒙仗義執言明目張膽約會北洋邀請西洋各大國爲之排難解紛當亦易於就範保全生靈億萬時局賴以維持功德爲無量矣是否有當伏候卓裁

致翁宮保 光緒二十一年五月十七日

前承手書賜荅訓勉殷拳曾幾何時局勢一變　承明入對不知如何咨嗟朝夕論思不知如何痛憤難乎爲我　皇上亦難乎爲我公矣還我遼東實得西鄰之力如加款未能全駮似不

可强人所難中國既無海軍臺灣已成孤注藉以塞責於計未疏唐薇卿此舉卽使無功亦不失爲奇男子之事未審尚可設法調停以免糜爛否現在和議已定　欽差大臣差使應卽撤銷若復擁此虛名實屬有靦面目兼以賤恙增劇萬難再領大藩竊憶光緒八年終養回籍得一本地外科尋取猺崗草藥薰洗數次腳疾漸瘳現在血氣雖衰病尚可治倘蒙　天恩給假旋湘延訪舊醫可望沈疴復起垂盡餘生尚圖異日犬馬之報業經晚生瀝情具奏伏希鼎力矜全代懇　聖慈俯如所請是所至禱

再關內外各軍欽奉電　旨照舊駐紮訓練以備不虞然自停

戰以來軍心極其散漫卽時加申警亦難望整嚴非僅虛糜薪糧並恐滋生事故現在和局旣定惟有趕緊議裁多裁一營卽節一營之餉早裁一日卽節一日之餉第須分投安置庶免相聚爲非或飭歸本省原防或帶回本籍遣散南方之勇仍照前案由輪船送歸以免逗遛並將應撤者略分後先卽藉應留者以資彈壓撤則必須收繳快槍快礮以備異日緩急之需且免散在民間爲地方無窮之害留則併成大支勁旅隱若長城以勇略兼優年力正壯之員統之方可期其勝任否則無能爲役

復德曉峰光緒二十一年五月十九日

此次和議二百兆賠款之外復畀以臺灣全省幸得三國居間

遼東一帶尚不致淪爲異域國勢日蹙洋債日增將來不知伊於胡底老泉有云知其勢將有遠禍而度己不及見謂可以寄之後人以苟免吾身其斯之謂歟弟年衰力憊無補時艱昨已具疏懇請銷差並開底缺蓋此後事機日難一日斷非衰病之軀所能爲力也藩席　簡任午莊此君任事勤能才猷卓越必能贊襄碩畫

致陳右銘　光緒二十一年五月二十六日

此次軍務章程未能畫一不僅各省互異卽一省亦復不同以江南論陳舫仙總統十營公費至二三千兩之多李壽亭總統十五營據稱每月公費僅二百兩不唯不及陳舫仙十分之一

二卽比程從周宋佩珍余勛臣熊珊溪諸人每月公費在千金內外者亦復厚薄相懸實不足以昭平允推求其故蓋由倉卒徵調倥偬啟行並未議定通章一體遵照抵防後由各總統及各統領稟求督辦處及本省督撫隨時批准亦不考核成案以致參差不齊如陳舫仙則自定條款數目請飭部立案欽奉

俞旨是以所得獨優其餘亦視各人氣力就中不免菀枯今李壽亭稟經弟處批交貴臺核議務望斟酌調劑卽江南不肯認解亦當設法津貼若干看來事竣報銷必有通融彌補之處李壽亭此次統兵北上繞道山東艱苦萬分不得不代求量爲體恤又各統領請領駝車價銀及餧養之費霑潤不少李壽亭與

所部萬張兩統領獨否其不善取利可知或者於此挹注何如致李中堂王制軍光緒二十一年五月二十七日

廿二欽奉　廷寄飭坤一與宋軍門及依長兩將軍各將所部防營裁留歸併以成勁旅廿四復奉電　旨飭坤一會同尊處將關津等處各營詳細斟酌分別汰留裁併奏明辦理坤一以關津各營除閃殿魁等軍業經電奏分次撤遣外餘唯淮湘兩軍爲大淮軍總統如直隸提督聶軍門勇略爲諸將冠關津皆直隸提督所轄應卽以關津防務責成該提督一人並將應撤淮軍挑選精銳撥足該提督所部三十營或二十五營再以登州鎭章高元永州鎭賈起盛前臺灣鎭吳宏洛三軍隸之亦各

撥足十五營或十營以厚其力而重其權該提督自駐山海關令章高元等分駐天津灤州以期聲勢聯絡其老龍頭洋河口大沽北塘礮臺照舊設防或酌裁兵勇或調換守將以節糜費而資得力此外如樂亭及埕子口等處湘勇久役思歸留亦無益唯古州鎮丁槐將才殊不易得而本部太少詩暫留駐近畿以備緩急管蠡之見未審是否有當伏祈會商酌定辦法俯賜指示俾有遵循

復宋祝三光緒二十一年五月二十八日

前繹　廷寄分別某某所部則敝處與尊處及長依兩帥自係各有所指嗣後欽奉電　旨飭與李傅相王夔帥斟酌關津各

營裁留歸併則關外各營由公主政可知唯魏陳李均是湘軍晉軍亦是湘人接統弟尚可彙入關津辦理此外不得不仰費藎籌如以海城尚聚倭寇目下未可多裁洵如台示距敵稍遠無用之軍如吳儀堂及劉蔣等營不妨先行陸續遣撤吳軍亦隸麾下即請迅賜指揮並即專銜具奏

復張香濤 光緒二十一年五月二十九日

江南北上各軍正餉之外尚有隨餉應發一切雜支之款前經飭據湘軍糧臺議覆該臺墊發之項仍應由江南籌還以符通章而清界限業經咨達冰案昨據劉鎮光才稟請飭臺墊發餉項該臺以金陵支應局開報劉軍餉數尚有過支糧臺放款日

鉅鑾墊維艱等情具覆查該軍上年在甯領過七萬餘兩又以發給北上川資並製辦皮衣與夾帳房新式九龍袋以及鋤鏟車駝等項甯局續解三萬兩旋以不敷購辦復由敝處飭湘臺撥給一萬兩是此四萬兩專爲各項活支之用不在正餉之內而支應局開報冊內於先後所發十萬餘兩祇將加給統費及柴價皮衣三項劃出餘款概歸正餉扣至本年三月底止仍餘銀三千餘兩其津貼米價等項雜支甯局概欲糧臺經理此過支之說所由來也在甯局或因劉鎮尚未報明無從核計不得不如此開列惟念該軍續領之二萬暨湘臺所領之一萬既爲活支所用似應另列一款由該鎮逐一核實造報除湘臺一萬

業據詳稱由臺報銷外江南三萬仍歸支應局辦理其先領之七萬餘兩亭作正餉而以米價柴草礮費餧養雜項作爲另款俾免混淆據稱自起支日起至本年四月底止共應請領三萬九千餘兩英洋一千三百餘元四成米價不在其內前因餉項不繼商由轉運局林道代向東征糧臺胡臬司處暫借三萬應用現在催還歸墊各營亦欠發甚多業經該鎮派員赴甯請領務望台端俯念該軍需餉孔殷飭令支應局查照該鎮請領數目核明迅速發給以資接濟而免缺乏感荷仁施實無既極

復彭紀南軍門光緒二十一年閏五月初三日

時局至此中國將來永無自强之日大疏讜論忠言字字沈著

至謂倭必不能持久久則必困尤爲知己知彼之言鄙人第二次電奏內亦以持久爲制倭要著與尊指尚相脗合可見彼之材力有限人共知之而惜乎吾謀不用也

致李中堂 光緒二十一年閏五月初四日

會奏之摺昨已拜發日內當可揭曉唯遼東倭兵日增關外不敢撤防先經奏准撤回錦州陳湜一軍復經裕壽帥諸公奏留大高嶺其餘更不敢動矣似此遷延不知何日了局當軸似無主見應請尊處商之倭使將遼東之兵撤回本國以便中國解嚴不致再生猜忌中倭既經講好自當互相體量以期永敦睦誼想倭人亦以爲然也是否有當伏候鈞裁

復毛實君 光緒二十一年閏五月初八日

此次軍務徵調各省防營頭緒既屬紛如事權又不歸一以致勞師糜餉未見立功良可惜也現在勢局漸定整頓海防實爲刻不容緩之事而尤以選將爲第一要義將才十不得一大將之才更百不得一值此用人之際惟有舍短取長擬酌保十數員以備 聖明采擇各軍除留防外一律飭回原省應留應遣由該省督撫酌量辦理此閒自可毋庸代謀至遣撤事宜卓見各條均係切當不易之論與敝處日前具奏各節大致相同其閒有應略事變通者則以營數太多章程不一不得不察酌情形以期允協已囑營務處馮侍御曾觀察暨津海關盛觀察隨

時隨事與執事商度總期斟酌盡善弭患無形想諸君全局羅
胷不難從容坐理也

致榮中堂 光緒二十一年閏五月十七日

中倭之役或戰或和始終出於合肥一人之手　朝廷多方遷
就外間莫得端倪結懷憂憤還遼既有成說當無變更加款若
干恐難全駁臺灣如此決裂唐中丞何以不自度量祇增中國
之辱現在時局既定關內外諸軍似宜速裁否則虛耗薪糧並
恐橫生枝節弟忝持兵柄莫濟時艱來諭勿遽求退云云自是
良朋規勸之義何敢再有所陳唯弟決計乞身並非去勞就逸
實以年衰力憊將來隕越堪虞計自抵榆關未離醫藥夜則耿

耿不寐晝則忽忽若忘馴至眠食日虧起居無度不夢而作囈語不飲而有醉容當躬每不自知旁觀爲之失笑以此臨戎行膺疆寄欲不貽誤其可得乎弟以庸才而荷重寄兢兢業業垂四十年倖免咎戾乃至晚節末路身敗名裂當亦我公之所不忍見也或謂北洋之事出於有意未免深文但老年志荒而不知止足以致公私交困其將何以自解時局至此詎可由弟再壞我公不爲交情計獨不爲世道計耶弟於朝貴素鮮聲援所恃以無恐者　聖明在上王在軍機處公在督辦處得以通誠冀蒙體恤擬俟防軍裁留就緒重申前請倘我公不能爲地朝廷强以所難唯有抵死固辭甘受大戮必不敢貿貿然爲之

致如今日之合肥受人唾駡昔日之湘陰受人揶揄自辱辱
君並以辱友公知弟者得以盡言幸勿責其過激
致督辦處 光緒二十一年
謹密啟者臺灣消息傳聞異詞就事體論之於理既爲不順其
勢斷難支持揣倭之意必於秋後大舉攻臺應請嚴飭劉永福
懍遵 前旨率衆內渡仍赴本任所購槍礮子藥等項自可帶
回倘劉永福始終固執或爲地方紳民劫持不得脫去亦請
明降指揮將南澳鎮總兵革職開缺以後聽其所爲以免倭人
將來有所藉口至歸還遼地既有三國擔承已各受謝於我倭
人亦有明文想無翻異唯索款五千萬能否輕減有無定規應

請速爲之計現在倭於遼地極力經營意在久據而我關內外防務已經撤勤其由尊處議留湘淮豫三軍各三十營均未就緒因有照舊駐紮之說故湘軍於此三十營內應歸併者不敢調來即於此三十營外應裁遣者不敢撤去似應飭令魏光燾聶士成及宋慶將所統三十營趕緊部署並於關津錦各按地段高壘深溝以張形勝其餘悉是各省練兵可以調回原防是否有當伏候鈞裁

致胡芸楣 光緒二十一年

查陝軍即馬提督心勝統帶駐紮關內之昌黎縣海岸據稟於二十一二三四等日拔營鄙見初擬俟陝軍撤後續撤晉軍既

思晉軍係用晉餉現在截停駝車餧養於貴臺別無糜費且紮
甯遠州地方當鳳軍裁撤進關之時經過甯遠有晉軍巡緝道
路不無裨益似可稍緩卽泰安軍與王連三各營駐紮之處尙
屬緊要且各有不撤之練軍尙須分別淸理亦可稍留應請遵
照傳相鈞指先撤秦王島潘營步隊查該步隊五營內有本年
春間新招兩營係弟專銜奏准其餘三營則係老勇若五營同
撤似應弟與北洋會奏方台事體傳相現未回任王夔帥亦應
列銜或俟督辦處覆裁撤事竣彙辦亦可現在下札並應三
處會銜卽祈尊處先行請示爲要
致督辦處 光緒二十一年

謹啟者遞接兩江院司函牘以該省度支告竭羅掘無從所有上年北上湘淮各軍每月餉項銀八九萬兩萬難接濟請截至六月底止自七月以後改歸部撥或另指的款囑坤一會奏坤一以事由江南主政軍營本不與聞卽欲挈銜亦應由兩江衙門辦理分別回覆伏查此閒湘軍併計九十餘營均駐關津及河西務等處合之淮軍及直隸練兵百餘營實形擁擠其由江南調來湘軍三十餘營除陳湜李光久兩軍應遵電　旨暫留關津外餘如現紮埕子口之李占椿萬本華張國林共十五營一哨又紮樂亭海口之劉光才申道發共十營兩哨紮灤州唐山之楊金龍兩營似可先行撤回由兩江江西自行籌酌月餉

若遲至十月與各軍一時並撤則人數太多輪船難於周轉並慮本年封河較早各勇由陸南旋沿途不免滋擾坤一因尊處先有各軍照前扼守之議故未敢言今關內外防營另有布置湘軍均經進關兵力已厚則李占椿等各帶所部回江是否可行應否具奏伏候裁示

致魏午莊 光緒二十一年

逕啟者承准督辦處咨行奏准執事總統湘軍酌留三十營駐紮山海關一帶一切分統等官均聽自行選擇等因現在湘軍或調防畿甸或調援陝甘此間所存無多尊處擬酌留何營勇選擇何分統應請分別奏咨以合體制茲若由弟逕派則非自

行酌擇不惟於體制不合亦與督辦處原議不符弟實不敢冒昧伏乞查照原案斟酌事宜迅速核辦是所盼禱

致翁宮保 光緒二十一年八月十七日

前上公函未蒙賜荅賤軀亦爲二豎所困一切不免因循而時局之艱難固無日不輾轉懷抱也還遼實爲要著不得不仗俄國始終斡旋如果非賄不行則三千萬亦不可惜尊意以爲然否善後之策莫急於鐵路礦務兩端倘任用非人恐難收效官辦不如商辦關津成案具在利弊較然前次摺片已備言之方欲以此力圖富强顧蹈鐵政船政覆轍可乎以現在時勢不能不破格用人於名教無關似可唯能是予不必問其流品何如

務望我公主持及早定議榆防現已撤動唯待魏午莊入關歸併三十營重新壁壘無柰湘軍歸思甚切競請南還將於此中汰弱留强倉卒未能就緒陳舫仙所部尚少五營馬隊更無可調撥待其成軍西行此閒便可以漸收束回憶前此數月非遵諳囑另設湘軍糧臺以陳右銘專司其事則頭緒之糾紛首尾之轇轕徹處不勝其累矣

復榮中堂 光緒二十一年八月

弟此次督師無功不唯進無以對 朝廷退亦無以對鄉里憶自出駐榆關之後遞經電囑前敵毋輕進毋攻堅至十餘紙之多曾經鈔呈尊處如吳清帥肯受節度亦不致敗於牛莊迨至

中倭講和兩次電奏請緩蓋以關津部署已定儘可堅守以挫其鋒此議倘遲數月待彼轉圜即使稍予便宜亦不至賠款割地如是之甚不料天助爲虐致有四月初旬風潮濱海各營不免摧塌疆吏飛章入　告又甚其詞遂謂天意使然汲汲講款合觀事之始末亦似有數存乎其間非人力所能挽回可勝扼腕現在善後之策唯有亟修鐵路廣開礦務弟以此等舉動必歸商辦設立公司方可期有成效張燕謀雖官實商且係熟手用之當可勝任公其援手以維時局乎

復程從周　光緒二十一年八月

頃三少君來津出示惠書誦悉一一所需快礮快槍及無煙藥

彈等件當即查照來指商請夔帥如數撥發以利師行狪氛飄忽靡常追剿包鈔馬隊必不可少但須兵力稍厚方足以供指揮而輔步勇之不逮呂鎮以五營爲少續經督辦處改調陳鎮鳳樓一軍昨已欽奉電　旨飭令該鎮隨同麾下前往唯查陳軍五營本有漕標兩營在內已於上月先撤回防所餘三營原留兩哨在清江山東一帶護送北洋餉項現在所部實祇兩營三哨合計六百五十匹尙不如呂軍之多而陳鎮又因病請假不能遠征必須由執事另派接統庶免貽誤業經據實電覆未識督辦處如何調遣倘仍用陳軍務請台端迅速派員前來方可剋期開行連接董星五軍門電所部已過洮河屢獲勝仗軍

事似已得手再得大軍進發協剿則西疆底定當在指顧之間少君器局儁爽氣度安和雛鳳清聲益徵德蔭可勝豫賀

復李穆門 光緒二十一年九月初七日

鄙人蚤經患難久澹宦情祇以時局孔殷受　恩深重不得不勉膺艱鉅冀稍紓　君父之憂無如寸效未收遽成和款因由人事之未盡抑亦運會使然耶今事局既定關內外三軍業已各專責成江南各軍又次第遣撤沿海防務本北洋職分所當爲至於訂約通商議歸遼地則是全權大臣之責弟未便徒擁虛名致貽非李非柰之誚現在奏請銷差並乞骸骨得卸仔肩而賦遂初是爲厚幸已

復劉達泉觀察 光緒二十一年九月二十一日

接展惠書並頒令祖蘊師刻本具徵執事志切光前以傳家之治譜爲壽世之文章作述相承淵源有自昔所謂元成能修父業魏謩大有祖風殆無以過之見屬一節弟風塵俗吏何敢妄言發凡第念夙列門牆受知最早每懷曩日春風之坐輒深哲人梁木之思今讀遺編彌增悵觸擬俟軍務告竣筆墨餘閒謹當弁言簡端以誌長者一日之雅

復徐進齋 光緒二十一年

來函傳述傳相鈞旨囑弟進京毋請開缺敢不承教俟各軍遣撤完竣即行具陳唯念中倭搆衅以來凡督撫中有起用而託

故推辭者有　內召而借詞延宕者弟於客冬遵　旨北上猶是病軀今正銜　命東征無一舊部似與畏難規避者異矣

皇上面諭駐關勿赴前敵　玉音至再蓋以榆關爲兩京樞紐所係甚重也海凍既開倭船由威旅來半日可到則榆關卽是前敵弟若違　旨出師以援海蓋恐我軍未抵甯錦倭船乘虛而入榆關已形累卵之危萬一有失則　宸居震驚關外諸軍聞後路已斷亦將不戰自潰全局立壞咎將誰歸弟力拒紛呶堅持定見嚴督諸將浚濠增壘爲固守之計倭船數至老龍頭與秦王島等處洋面望望卽去不敢登岸未始非預爲布置之力非敢以此見功似亦可告無罪近人鮮懂軍務或者以弟爲

怯今傳相垂念及此不覺有感於懷敢申言之初抵關時偕熊珊溪諸君踏看威遠城一帶形勝是日海風甚勁割面如刀熊則左骰受傷尋成癱廢弟觸發右腳舊恙漸至偏枯及到唐山突患霍亂瘧痢等證九死一生迄今尚未復元凡此情形皆公所親見者如果時事喫緊弟亦何敢愛身今幸沿海解嚴而弟在此不服水土竊望　朝廷體恤早令南還第張香帥正在勵精圖治一時易置爲難是以避位讓賢爲此開缺之請亦自顧年力衰憊不可不及早乞休其實弟之不忘江南與江南之不忘弟正有同情耳敝處薄物數種謹遵台命交票號寄送令弟唯匆匆未及箋候伏乞便中代達鄙忱

復程從周 光緒二十一年十一月

甘肅軍事近日甚爲得手兵力既厚不難刻日盪平自可無煩大軍前往全隊既紮衛輝將來或別有調度或就近遣散督辦處必有權衡執事儘可在京商辦至於悠悠之口何代無之雖古名臣有時不免吾輩受　恩深重當以竭誠圖報爲先但求心地之坦平卽不計浮言之毀譽所謂禦寒莫如重裘止謗莫如自修者竊願與執事共勉之也時艱孔亟宿將寥寥求其材略冠時文武兼備如麾下者誠不數覯卽使時局大定裁撤勇營而八閩提封　朝廷方隆倚畀乞退一節目下尚未易言

劉忠誠公書牘

卷之十二目錄 光緒二十二年正月起至二十四年八月止

復王中堂
復趙展如中丞
致瑞茀侯方伯
復羅耀廷
復松峻帥
致翁宮保
致徐頌閣尚書
復陸鳳石

致陳右銘

致楊彥規

復趙展如

致黃公度觀察

致黃幼農

復陳次亮

致桂鄭亭

致楊誠之觀察

致趙展如

致張香濤

致龍芝生提學

復鄒少枚山長

復陳次亮

致何采臣

復趙展如

復程從周

復馮莘垞

復趙展如

復趙展如

復龍芝生

致沈仲禮
復鄧筱赤
致李中堂
致陸春江廉訪
復趙展如
復陳次亮
復趙展如
復馮莘垞
致軍機處
復陳右銘

復張伯純
復趙展如
復毛實君
致劉康侯
致三省院司
復鄧筱赤
致趙展如
復鄒少枚
致張香濤
致松峻帥趙展帥

致恭親王慶親王

致毛實君

復趙展如

復林稺眉

復李壽亭

復馮莘垞

復榮中堂

復江蓉舫

致榮中堂

復趙展如

致鄭蘇龕
復李中堂
致杜雲秋
致張季直殿撰
復沈愛蒼
復劉谷懷
復奎樂峰
復易實甫
致鄧筱赤
復張季直

復于肅堂方伯

致翁叔平中堂

復林訪西

復松峻帥

致易實甫

致奎樂峰

復王爵棠

復趙慶池

復奎樂峰

復張季直

復馮莘垞
致游子代方伯
致黃芍巖宮保
致安徽院司
致奎樂峰
復盛杏蓀
致鄧筱赤
致翁中堂
致黃芍巖
復江蓉舫

復李中堂

復江蓉舫

致譚文卿

復江蓉舫

復張季直

復依堯帥

復奎樂峰

復日本光臣

致陳右銘

復鄧筱赤

復趙展如
致王中堂
復錢子密
復洪翰香
復鄧鑑堂
復丁衡山
復松峻帥
復陳仲英太守
復許仙屏中丞
復歐陽潤生

復黃芍巖

致豐漢文將軍

復章鼎臣

復趙展如

復馮莘垞

復黃芍巖

復向子振觀察

致黃芍巖

復歐陽潤生

復林稺眉

致嚴筱舫施子英
復鄧鑑堂

復王中堂 光緒二十二年正月初九日

津沽于役塵教時聆體　國之忠愛我之雅私衷感佩如何如何昔人云不知何以爲辭此眞善寫狀者也治晚禮成修　覲求退未能　陛辭之日仰蒙　溫霽訓誨周詳而於自强之要圖尤爲　聖懷所眷注値此痛深創鉅不知何以仰荅　天心初七日出都臘尾抵浦昨日乃至邗江現與香帥電商定於本月十七日受篆南洋政務上年改易不少第局面過大籌款無從誠恐後難爲繼治晚到任之後斷不稍涉成見仍以戒虛糜求實濟二語爲本惟任重材輕深虞無補一切必須就正有道乃敢見諸施行將來尊處善後章程南洋當奉爲圭臬也中倭

商約迄未就緒而蘇浙兩處又當慮始之時彼族一味要求得步進步本無情理可諭況今日有以啟之耶大公祖胷羅全局南北又誼屬一家　朝廷憂勤惕厲之時正我公宏濟艱難之會瞻仰風度不盡拳拳

復趙展如中丞 光緒二十二年正月二十五日

弟此次回任明知萬難而不料搜刮如此之空負累如此之重如人僅存皮骨精血已枯將來剝削猶無已時恐難久圖生活張香帥才自可愛心亦無他而用財如泥沙辦事少著落此其大病也練兵最爲切要自當接續籌辦期於成功惟洋將三十餘員人既太多薪脩十一萬餘兩數亦太厚將不知何以爲計

前出都時常熟以楊道宗濂之言諄囑於金錫等處分設官局收繭繅絲以免行戶壟斷居奇　國計民生均受其病等語途遇任筱翁論及此事則謂蘇城已設商務局歸陸鳳石經理所有繅絲及紡紗兩項商民業經開辦無須官爲另籌昨聞葉令與黃道幼農又微有異同究竟金錫與蘇滬等處各設繅絲幾廠每廠若干盆紡紗幾廠每廠若干錠此項貲本是否出之於官抑由各商自出商務局惟總其成香帥電奏辦法以應還之息借華款二百二十六萬兩轉借商務局爲繅絲紡紗之用華民是否情願不以失信爲嫌陸鳳石如何規畫伏祈詳悉見示又內地修造鐵路官民合辦有無窒礙由滬而蘇由蘇而鎮而

甯能否一氣呵成不至半途而廢盡棄前功尊處想有勝算並一示知爲禱

致瑞芾侯方伯 光緒二十二年正月三十日

頃查案卷客臘接准部文各省製造銀元必須派員專辦若由藩台兼辦殊與部章不符執事既稱劉吳兩守可用劉守現已捐升道員似可即委該員駐局專辦並委吳守提調仍歸尊處總辦詳咨首列大銜可收考察之權亦不至有違部議江省需用銀元制錢經張香帥奏明由鄂粵代鑄今改歸自鑄即應恪遵部章又准總署咨行以各國公使照會中國各省奸民僞造銀錢流入外洋有礙商務行令查禁立法甚嚴江南開辦之始

不可不格外愼重也

復羅耀廷 光緒二十二年正月三十日

承示巡防操練各節可謂實事求是唯海氛旣靖安易忘危厝火積薪忽而不察營務漸行廢弛軍威因之不振迨至日久不獨將不知兵抑且兵不知兵所以一旦有警一人受挫千軍皆奔前事不忘後事之師也且今之練軍習染與綠營相埒軍興來樸野之氣盡變爲油滑狡詐戚南塘不用城市之人卽是此意麾下忠勇樸誠實屬不可多得自當破除積習益矢忠忱寓精誠於敎練之中莫輕於前莫餒於中莫懈於後雖韓岳之背嵬軍王越之盪跳士舉不能專美於前矣

復松峻帥 光緒二十二年二月初一日

徐屬雖故多盜若地方官時時偵察窩頓何至盜風益熾如此州縣之廢弛闒茸職由各鎮道之漠不關心弟之撤換鎮道即是一家哭何如一路哭之意欲破痼發蒙挽回積習舍此別無良法特恐前去後來猶吾大夫也然范六丈之筆具在來者或知所儆惕乎承示葦蕩兩營香帥既未列入裁兵案內自可照舊存留以供不時樵採之用

致翁宮保 光緒二十二年二月

再晚生於山東長清縣途次遇任筱帥談及金錫設局收繭告以尊意及楊益芳所陳利弊筱帥云已由紳民開辦有蘇州商

務局經理不須官爲另籌並謂行戶以低價抑買好繭與業戶以次繭强索善價均應示禁此公入都計已備達清聽矣晚生抵江南後細詢情形微有不同現經函商趙展如中丞尚未見覆大概本屆已晚俟七八月察看有無前項情弊商酌辦理以副雅囑

致徐頌閣尚書 光緒二十二年二月初五日

再弟初見香帥即以尊意面詢 承華錄事略一書香帥云已轉交吳清臣大公祖辦理尚須考核歷代衣冠制度方可依說繪圖以成善本仰副 聖懷一時恐難告竣

復陸鳳石 光緒二十二年二月

息借一款改作股本俟四期全領之後倒換股票各戶永爲股東亦與歸還無異目前自不能聽其紛更致礙全局以後有紳士以此爲請者卽遵來諭立予批駁惟蘇滬鐵路事屬創辦需費尤繁若使內河不行小輪則鐵路自不可少茲欲並行不悖未審有無相妨論者方以蘇滬鐵路一成將來常鎭江甯不難接辦漸推漸廣爲利無窮夫不究其終不可以謀始是否有濟自宜預爲考查先生提挈全綱維持大計應行應止必有成算在胸卽勢處必行將來歸官歸商抑或官商合辦並希指示一切俾有遵循

致陳右銘 光緒二十二年二月

再上海黃令負氣不來業囑桂鄰亭再行勸駕責以大義江西德中丞尚無回電未審能否續撥若干唯念萍民待哺嗷嗷不可不亟圖拯救即祈尊處俟嚴佑之到湘與之熟商請其萍醴兼賑如慮經費不敷儘可設法挹注弟與我公共任其難萍醴毘連一飽一飢相形見絀恐有他虞佑之一視同仁必無推諉至於如何分途辦理並望執事就近指揮湘賑除由此間先行墊解四萬金外弟與同鄉文職已捐有六千金尚有鹽務三千金曾岳嵩尾數四五千金又陳舫仙在營共捐一萬二千金稍資點綴陸續解到即請察收

致楊彥規 光緒二十二年二月

啟者　昨接曾慕陶侍郎函稱其祖忠襄公祠業已落成囑爲函懇湘岸督銷局援左文襄公祠例每年酌提閒款六百金以資歲修而垂久遠當經荅以湘局經剛中堂提款之後頗形拮据容俟商之台端是用肅函奉商即祈酌度貴局情形能否照辦逕覆曾侍郎可也

復趙展如　光緒二十二年二月十七日

時局至此我輩亦何敢畏難正恐勞費無益才力各有長短識見各有是非强效步趨終虞竭蹶他事尚可設法補救或即作罷論惟洋款太多難於籌還洋員太多難於撫馭實無計可施耳蘇滬鐵路是否有利無弊不能不決於執事一言務望推誠

相告將來如果舉行仍請陸大司成來甯面商方略南漕一節敬翁兩尚書均不以解折爲然松漕帥言尤切至謂我輩萬不可避嫌遷就貽誤　國計民生弟與左右當力持之杜雲秋夙負盛名初未謀面前年新正寄來所著詩本讀之詞旨悲涼竊疑爲山林枯槁之士客臘於都門一晤觀其氣宇清華聽其議論平實當非純盜虛聲者今蒙賞拔敝處何敢縶維昨以台指喻之徐爲勸駕去就之義自必審慎遲迴其實蘇甯原係一家毋庸背分畛域也

致黃公度觀察　光緒二十二年三月十四日

大凡言易行難動輒從旁指摘安知當局磋磨執事會議蘇省

埠務何嘗不知第五條將來准作專界編入橋道不無語病顧無此鬆動之筆恐其不就範圍幸是後文兼係活著未始不可挽回補救續接台示云但期不至辦到專界便無大礙亦可見左右之用意矣今香帥既不謂然眾論並多附和仍仗鼎力於續議地價地租時設法彌縫更爲妥善高明酌之

致黃幼農 光緒二十二年三月十五日

鐵路儘可從容籌商唯自滬至淞似應急辦緣吳淞江口時虞淤塞挑挖一項爲費不貲若將鐵路修成便可一勞永逸好在本有現存之路據錫樂巴面稟不過略爲擔直幫寬需價想亦無幾唯聞松滬兩頭尚應另購基地所慮捷足先得將來難免

居奇幸係轄疆又在近處伏祈密勘預買毋落他人之手

復陳次亮 光緒二十二年三月

珂鄉河湖行小輪船及蠶桑瓷器三事俟接准部議即飭地方官紳妥籌辦理以副諄囑蘇屬商務亦經舉行惟紳商各持意見其中不無借公濟私之人此閒惟有核實持平無所偏倚耳書局一項遵照原議籌解五千金以後無從掘羅不敢輕諾蓋江南財賦以鹽務爲大宗鹽務盈餘實在儀棧從前酌提數成以充公用歷歷有案可稽惟其歸入外銷有時可以挹注茲經香帥指款奏明撥歸陸軍學堂自此按年報部請銷便難挪移別用徐紹祖等稟批略如尊指唯以有服叔姪倫紀攸關不可

不分別訓飭耳

致桂鄰亭 光緒二十二年四月初六日

查自强軍三千人聚紮一處議者或謂非宜並聞操場不寬將來必形擁擠不若分紮兩處各有操場現在所修營房祇得半數正可及時改作未知西北一帶能否另購地方伏祈迅賜察酌此軍營規本極周妥且係參用來春石泰章程第就皮面看來則似全行改易該洋統帶或不謂然從此意見各深遇事益難商辦似不若仍就敝處所批原摺略加刪添但得營務處收回事權其餘不妨稍爲遷就也

致楊誠之觀察 光緒二十二年四月十四日

啟者現在度支拮据異常自應力圖節省北洋於天津設立中西學堂分別頭等二等所需經費列款奏咨在案尚擬推及上海已據盛道台具稟批飭議詳今南洋於金陵設儲才學堂目前辦法略與津堂二等相倣若經費浮出將來礙難報銷茲照尊指摺開數目參酌津堂章程量爲增損另繕清單查照辦理並將原摺所開儲才學堂經費及天津二等學堂經費各爲一單比較自能了然

致趙展如 光緒二十二年四月十八日

蘇州埠務經黃道劉守與日本領事先後磋磨實已煞費心力而倭廷之不報覆得毋尚有二二參差耶惟有成議足以堅持

或者就中可施補救是在當事善於操縱耳弟鰓鰓過慮者將來埠務若盛洋商洋貨絡繹於途一線河流不足資其營運勢必至以鐵路爲言陸鳳石謂人將生心似亦不爲無見台指試辦淞滬一段洵爲切中機宜俟此路告竣如果裨益度支而後接修至蘇庶有把握且使商民知有大利更不難集腋成裘第總理未易得人尊處候補道員有無堪勝此任伏祈裁示

致張香濤 光緒二十二年四月十九日

洋員錫樂巴因繪淞滬分圖礙難歇手以致稽留數日茲於十九起程上駛聽候指揮唯據面稱淞滬一段務須及早開工而治弟諸事茫然必須該員逐細料理尊處傳詢之後即飭趕緊

回甯可否以十日半月爲期伏祈俯賜酌奪武道出京尚擬在汴小住未審何時到江不如由鄂徑調蘆漢鐵路實爲中國自强之基今得公與夔帥大力主持將來不難奏效矣

致龍芝生提學 光緒二十二年四月二十五日

承示徐屬盜風甚熾已據該道府稟准抽調宿遷馬隊前來並擬以淸江丁大文馬隊撥歸陳鎭軍以厚兵力如尚不敷再以五臺山南營繼進江陰淮勇甫經分別裁留人心未定且聞陳舫仙全軍由關津撤回沿江亦須重兵彈壓並非爲海防計也山東河南本有兵勇會哨將來大舉會勦自當先行咨商江陰教案幸已查獲眞犯劉令可從末減唯醫院索賠鉅款正在與

之磋磨城中藥局如欲搬移必須另行擇地演武廳曠遠殊不相宜容徐圖之

復鄒少枚山長 光緒二十二年五月初三日

弟已爲洋務所苦想左右亦有所聞申報館悠謬之談何足計較我若斤斤與辯彼益刺刺不休正當度外置之光緒改元弟初署江篆申報長篇巨製謂我受某道員銀五千兩極筆形容乍見亦覺難堪既而付之一笑何蒯山長介介於懷耶包探徐姓在甯已飭兩縣查逐正恐去一人來一人徒爲多事耳陳笠潭似宜從緩出京否則將來進退維谷弟此時實有難言之隱唯高明諒之

復陳次亮 光緒二十二年五月二十四日

開礦鑄錢雖議舉辦經費既形支絀經理又難得人未卜有無成效珂鄉贛州既有可開之礦盍由紳民具呈敝署及巡撫衙門以資考核必須礦產確有把握又必須人品端正家道富實者方可承充認辦否則集款自肥迹同騙局數十年來似此固非一次矣上海商務容與公度籌之此君現議蘇州開埠章程目前恐難兼顧蘇州商務陸鳳石極力支持而附和者少指摘者多股本僅六十餘萬金恐無以善其後

致何采臣 光緒二十二年六月初一日

自强軍因借操場啟衅親軍殺傷洋弁幾至決裂現已敷衍了

案並即移駐吳淞以舒目前之禍譚軍門咨請開缺終養雖經慰留勢不能久屆期借重長才先行署理於奏摺中切實聲敘冀邀　恩允眞除此席徒有虛名光景殊形拮据素諗吾棣持身廉儉不以肥瘠介懷前月山東大刀會匪以滅教爲名兩次竄擾徐州均經陳軍擊退尚慮大股復至調劉華軒三營前往協防昨接李鑑帥電報首逆劉士端業經就擒餘黨當不難於解散已

復趙展如　光緒二十二年六月初五日

近來波瀾疊起口舌紛紜朱道四任臬司從不聞有劣跡迄今事逾多載忽挂彈章假公報私不言而喻上年香帥欲加薦捐

一案爲各領事把持朱道設法調停得以將就了結反謂暗嗾洋人阻撓未免顚倒是非本年請查漏機事屬應辦此而不加振頓亦有何術裨公卽使馬帥諸人稍涉嚴急亦不得歸罪總局以寬匪犯之誅朱道賢而多才裨益時務不小今橫遭凶毆又被誣參若不爲之保全以後安能使人爲我盡力此中公義惟望大力主持至於罰款除酌提數成給賞胥役外餘仍歸公何曾爲局員私潤此條尤不可廢也鑄錢歸紳大失政體右帥勵精圖治百度維新此舉不可爲訓息借華款改作商股本係香帥一時權宜未免失信於民無怪人言嘖嘖弟回任後以勢難中止不得不守轍循塗爲前人分咎目下固無可發還更慮

招股爲難無以爲繼商務終不能成借款歸於無著僅賸數張機具其何以對蘇人將來覆奏應否預爲陳明明公酌之

再查龍學使原奏謂其操履嚴切衆怨所歸本係實情毋庸深諱今日爲　國家理財安得不出於嚴切亦何能免乎衆怨惟是蛙鳴上苑當問其爲公爲私朱道承辦釐務商務若無侵蝕似可曲原其用心也尊指以爲然否

復程從周　光緒二十二年六月二十五日

查淞滬蘇鐵路先經香帥奏歸官辦提存鉅款二百五十萬金並委洋員錫樂巴勘丈繪圖刻期開局唯自江浦以至保定左右言之津津並以大義責之鄙人不敢不勉副盛意第計里太

遠爲費不貲一經舉行便難中止而區區於工程非所素習不能妄贊一詞應請尊處先與李運同切實考求自江浦至保定經過何省府州縣共若干里擬於何處渡黃沿途山川若干橋梁若干約共需費幾何以及如何集股欽遵　諭旨不許洋人干與華商有無此種財力誰總誰分務須確有把握明定章程而後呈請具奏敝署唯俟察酌能有成規即依諄囑爲之入告此外無能爲役高明諒之承示大稿甚妥未審福少帥以爲然否

復馮莘垞光緒二十二年六月二十六日

凡事未有不善始而能善終者香帥舉動如此而弟適承其敝

柰何自惟回任兩江本昧妨賢之義杜詩有云非無江海志瀟灑送日月生逢堯舜君不忍便永訣一俟時局稍定即踐前言至於內外毀譽願公勿以爲慮在人無眞是非在我無大利害審之已久計之已熟矣前後接手教均存內署不惟幕友不得見即親丁亦無從知第以後無煩費如許筆墨也以時勢論自以靜默爲高惟公以能言之才居可言之地似難謂括囊无咎得毋如陽道州有待而發冀得一當耶李傅相此行於　國有光亦可藉圖晚蓋幸矣

復趙展如光緒二十二年七月十九日

再日前桂道回甯面述台諭曷勝感愧此案如何辦理尊處自

有權衡不必爲弟顧慮江藩司溺職江督安得諉爲不知弟自問無他不妨爲人任咎況係應得處分更不敢委之屬員先賢有言君子愛人以德不以姑息請爲我公誦之弟侯人頗有才亦顧大局言者謂其操守平常並無實跡可指獨惜其於子弟幕友家丁不知檢束無能爲之解也黃公度因聞北洋相需甚殷將以津海關道爲之位置故亟欲修謁而以請咨引見爲名弟以該道既抱奢願默計此間無力相償朋友相與有成不敢苦爲維縶第係奏留辦理埠務人員現在事尚未完礙難措詞准其銷差赴引勸令來蘇面稟請示若事屬可行即由尊處給咨李筱軒大耐官職晚年始進一階奉部文後即須交卸遺缺

應以何員調補何員暫行署理尚祈裁示弟回任半年心緒忙亂於實任候補知府政績人才多未考查而首府爲各郡領袖務在得人不敢不決之於左右並非故存推讓當此多故之秋藩司首府均易生手弟不勝其累矣

復趙展如 光緒二十二年八月初三日

屬員被參上司自難辭咎公自請議處並爲弟請議處均是題中應有之義然非相知之深相愛之厚不肯出此則格礙多矣若　朝廷以不同城免議洵爲恰如題分願公不以爲嫌唯大稿借題用譽善於反面行文欲抑而轉揚之未免益言者之怒而或致遷怒公非所以自愛亦非所以愛弟也公度去留祇合

聽其自審前函尾葉論及鐵路一節竟忘作答此事本不願辦因陸大司成有喧賓奪主之慮故亦欲占先著第據張燕謀與洋員錫樂巴均謂非得四五百萬金難期成效而香帥提存之款祇得半數且俟開關後察看情形與尊處妥商酌辦

復龍芝生 光緒二十二年八月初三日

尊處欽奉　寄諭必有按照所參各款據實查覆之語聲敘應詳若其中有礙難之事祇合輕筆帶過外間頗疑此案牽涉趙中丞展帥廉明正直而且年力方强將爲國家柱石之寄唯性情爽快閱歷未深或於聽言用人偶欠審愼此亦大純小疵宋儒有云君子有過當護惜而保全之方今人才難得是在明公

之維持善類以固正氣爲禱

致沈仲禮 光緒二十二年八

現在自强一軍於施放槍礮長排長中之聰敏者責令學爲精細若繪粗圖應亦無難算一人尙祈裁酌淮勇近在[illegible]部一律練習德操想亦樂於[illegible]

復鄧筱赤 光緒二十二年八[illegible]

內地通商必愼厥始承示蘇[illegible]管轄之權自是扼要之策聞[illegible]

到洵足救弊補偏餘如開辦各廠行駛小輪皆有關中國利源爲當前急務執事與展帥蘭舟共濟知必能次第經營有裨時局也

致李中堂 光緒二十二年九月

新正節從出洋晚生耿耿之私深以高年遠涉爲慮既知福星一路安抵俄廷異域嚮風皆以殊禮相待輶軒莅止壇坫增輝自古使事之隆未有如我傅相者頃聞吉旋津寓精采勝常周歷地球如履庭闥皤皤元老 宗社式憑行看赤舄還 朝嘉謨入 告 兩宮慰勞百辟趨承逖聽下風莫名欣躍晚生此次回任局面一新勉效步趨終虞弗及所尤難者每年籌還戶

部攤款與香帥借款欠款爲數太鉅更無餘力自行練兵卽所招之自强軍尙須變通辦理以資節省蘇州新開商埠交涉紛繁日人狡悍異常頗難就範所幸山東刀匪經陳鳳樓擊退回巢擒斬頗多餘悉解散否則捻匪復起爲禍不可勝言現爲該總兵奏請開復原官未知能否邀　准該總兵前抱冤屈早在洞鑒之中此次奮勉立功詎可再抱向隅之泣我公見邸堂時務望俯賜噓植是所至禱

致陸春江廉訪光緒二十二年九月初六日

密啟者佑總領事與各教士爲江陰案犯蔣旭初乞貸一死亦是仁心唯照例定死礙難改移且恐無以對鄭領事籌思再四

祇有尊處隨詳申請酌入緩決不唯可以不死將來並可望赦庶幾事可兩全是在筆下超生並祈迅賜裁覆

復趙展如 光緒二十二年九月十四日

此次欽奉　寄諭似知朱道辦事得力爲弟與公所倚任之員垂問再三以昭愼重將來覆奏可否專就居心行事四字爲湔洗而於去留不提伏候酌裁滬道丁艱員缺極爲緊要必得老成穩練熟習關務之員方可期其勝任查鎭江呂道在任多年措施允當於各領事相安似可量移以期得力所遺鎭江一缺可否以曾道丙熙暫時承乏該道前經委辦洋務明保堪勝關道奉　旨交軍機處記名弟在榆關視師奏調該道辦理營務

處膽識頗優備嘗艱險擬請藉此以酬其勞才具亦屬相稱並
祈賜覆俾有遵循

復陳次亮 光緒二十二年十一月二十二日

貴省行小輪船初議歸德中丞主政敝處未便與聞欽奉 諭
旨交查亦唯咨行院司持平辦理另函囑將原定章程量行刪
改以期彼此相安此外無能爲役也鐵路一節久無成規嗣經
香帥夔帥奏派盛京卿爲總公司一切條款亦經奏准施行聲
明蘇滬一路歸其一手經理第以事體重大獨力爲難若有紳
富分任其勞當亦盛京卿所願也雖人情難測不能必無把持
而就事理言之未便另樹一幟卽使敝處逕行具奏亦必奉

旨交盛京卿未能共盡異同徒失和衷之道蓋原議必聲明不
另設公司也且蘇滬鐵路展帥始終不以爲然若自弟强爲恐
亦難期成效左右諒之

復趙展如 光緒二十二年十一月二十三日

前因淮湘各軍好領新槍竟有過領一倍兩倍者其中弊情甚
多未審尊處辦法是以奉詢承示分存蘇局自是善策應即如
數撥解弟非不知護惜無柰徒託空言不唯上海製造局能否
妥爲收檢不得而知近在金陵軍械所積如山阜亦不知其修
理情形公精力正强公事較省可以隨時照料留此行軍利器
以待緩急之需此間擬照劉道所請收繳各軍原額前後膛各

槍一律更換此種洋槍以期得心應手好在此種毛瑟後膛槍彈製造局積存頗多並能倣造較來福前膛槍彈更爲合算蘇防各營可否照辦伏候卓裁弟於前屆巡閱一次此次偏勞騶從亦是正辦督撫平日不能遠出藉此察看各屬地方接見寅僚紳士未始無益弟叨厚愛無事不可盡言唯其中委曲亦有不便形諸筆墨之處甚盼面談爲快晌屆春明鶯啼花笑當候公於石頭城畔矣

再承示求效在銖積寸累是辛苦體會中語學問事功類如是矣陶士行於竹頭木屑尚視爲有用之物卒得其力何況軍器軍火弟於十八年收回各營過領之槍量爲修治至二十年東

事倏起征調頻仍幸有舊存之槍勉强敷衍否則竟至徒手現在購辦頗多清理不易是在我公分任其責也

復馮莘垞 光緒二十二年十二月初十日

弟前函驚人之鳴云云因在唐山時左右有言俟回院當作一二篇文字以了職守故論及之並非以此相責望也夫言官固在盡言亦須言而可行言之有據否則非徒無益而又害之來書謂不敢以風聞淆耳目不忍以難事責　朝廷是何等學識何等性情讀之莫名欽佩至於不肯附和多借洋款之說適與鄙見相符新正回任論時務者競進是策並謂將來欲借不能何如及早多借是以無聊之想爲此無賴之尤市井駔儈打濫

算盤似尚不至於如此張王兩帥奏派盛京卿爲鐵路總公司可謂知人善任先蘆漢後蘇滬者以蘇滬存款挪爲蘆漢之用均係正辦或疑弟有所靳盛京卿初亦不免此心亦視弟太淺矣甚至有爲激怒之詞將牽牽老夫與之爭奪彼得於中規利更爲不值一噱陸司成夙負清名乃以商務自溷屢勸其邀錢典兩商之公正者入局辦事藉明心跡將來亦可以卸仔肩無柰其落落難合也朱竹石理財精核爲商務與鑫務決不可少之人不得不始終保全瑞茀侯咎無可辭而弟失於察覺楊侍郎之劾無怪其然江南官場浮言固知有人播弄彼因撤差頗驟銜恨甚深現在仍居膏腴猶不滿意聽之而已威靖輪船並

無換委管帶之事承囑自當留意陳右帥開辦湘礦已有規模若得大力助之不難收效聞於明年轉科似可另圖事業

致軍機處光緒二十二年十二月二十日

蘇滬鐵路歸總公司以所存二百五十萬金挪爲蘆漢之用自是正辦第原奏預指此項餘利每年二十萬爲江南湊還洋款將無著落甯蘇兩處商務局本銀已一百三十餘萬即使有成能否操奇贏之術殊無把握唯各州縣查按墾熟荒田以復正供積少成多尚有實濟此外則試辦礦務自鑄銀錢以期開源節流杯水車薪無裨大局至如練兵一節不唯不能如北洋聶袁兩軍另募大支勁旅即張前任奏准之自强軍五千人祇得

一半薪糧太重亦難續招現飭湘淮各軍一律學習可用但以一萬餘人分布沿江各處彈壓巡防或五未便抽調歸併一旦有事殊嫌勢隔力單兵輪更無財賦之區爲上游五省門戶乃以籌還洋款過鉅竟謀固是時事之艱亦由才具之短此中委曲不敢不伏祈俯賜鑒核

復陳右銘 光緒二十三年正月初五日

近來以洋務爲最緊要不可不認眞講求湘人雖愚拙有素一經開導莫不樂從電線有成餘可連類而及少參半亦視辦理如何敬帥愼重遲迴意自在此鄙見雖

礦實足爲　國生財地方窮民藉獲謀生之計天地閒物蘊久必宣數之自然湖南多山寶藏必富當不獨銻礦一種茲得大力經營將來定有奇效承囑之事敢不唯命第其中爲難之處約有數端一則江南候補道員甚多現有十數員多係大家子姪目前絕無位置雖國士與衆不同礙難顯分軒輊且弟於回任時已奏調武仲平張春叔二人未便瀆請二則其堂母舅陳笠潭先以部曹在山海關辦事去年改捐道員亦求奏調未行隨卽來甯守候實甫與之同寓從違更難兩歧三則江蘇請停分發兩年未便自相矛盾亦知奏調另是一道苦於無可措詞四則弟自客秋腰痛難堪深虞貽誤時局業經請假調理非奏

調人員之時實甫如肯俯就擬仍以幕席屈留如謂有礙仕進則前有陳幼蓮王子欽兩君或辦奏摺或辦洋務均在敝署多年後以道員在蘇候補人無異說似可毋庸過慮此中委曲伏祈鑒原

再湖南湘勇哥老會根蒂深固枝黨蔓延北征之師唐元圃陳舫仙兩軍幾至生變我公當有所聞現在散歸本鄉聞辰沅永靖爲夥該各府屬毘連黔蜀難免暗地句通爲患匪細堅冰之戒未雨之謀非大公祖威惠在人無敢議此伏望留神察看設法消彌要不外辦理保甲嚴密清查解散協從拏究首惡若各頭目果知悔悟亦應予以自新弟昨刊發告示謹錄一紙附呈

台覽

復張伯純 光緒二十三年正月初六日

今天下競求生財矣丁糧以外捐輸釐稅業經竭澤而漁惟礦務尚未大興正留爲今日之用五行百產積久必發塞極自通氣機所到人事應之中國幅隕既寬寶藏亦富因地之利以利民因民之利以利國此官辦商辦之新說也江南礦務現委鹽巡胡道祇辦青龍山等處煙煤以供各機器局各輪船採買餘俱先儘本地紳商次則別省紳商隨時通融爲之無柰承領者寥寥或先承領而後辭退大概以爲成本難籌吾湘殷實尚多招呼自易且關隴息兵後此散勇數十萬人無所執業藉以資

生弭亂更與別省情形緩急不同來書洋洋數千言於一切辦法委曲詳盡仰見考覈之精規畫之善鄙懷莫名欽佩業經摘鈔繕寄右帥另函囑其察酌施行未審能動聽否另示一節嘗憶咸豐年間湘楚各軍從征江粵等省每遇悍賊惡鬬輒聽各營挑選銳卒自成一隊稱爲兄弟兵別製號衣旗幟陷陣衝鋒爲主將者犒賞酒肉以資鼓勵此哥老會之所由來也迨後桀黠之徒假借名目開設山堂散賣票布初爲謀利漸蓄逆謀所編歌詞中有背叛之語在愚人多被脅誘唯頭目罪不容誅昨閱田炳榮等供前在關外結兄弟會實爲打日本起見並聞唐奇在鄂供詞亦然猶是咸豐年間軍營習氣第山堂票布殊屬

不法妄爲據志仲魯面稱查核此案全卷僅有　本朝國勢積弱不得不自保身家之言別無叛逆形跡則是山堂票布或因唐奇年少不知忌諱爲人所誤也仲魯又稱訊唐奇時有一營弁上堂質證自認爲哥老會中老九現已悔過自新在營效力問官折之曰爾是老九便可悔過自新老大唐奇今已改名捐官得缺獨不許其悔過自新乎營弁語塞而退此案緣由大概如是唯因下手太重礙難轉圜香帥志在懲奸擬以監候待質猶是從寬辦理又聞訐告爲同鄉某向與唐奇至交果是亂臣賊子大義尚可滅親於同鄉何惜於舊交何惜倘爲邀賞邀功而以疑似陷人於死其居心太不堪問矣想左右同此歎恨

復趙展如 光緒二十三年二月十一日

此案端委尊指雖無遲交扣謄明條因有不准繼燭嚴例二語洵亦片言居要科場則例本極嚴明條款既多准駁互見愚生俗儒不識精意之所在往往斷章取義藉逞刁風業經嚴切批飭當可以資懲儆事關　掄才大典中外皆許陳言惟弟來自田間蚤從軍旅未嘗學問敢議典章況當鄰警迭乘籌防孔亟羽書旁午金布紛羅更恐以詹詹小言取憎多口執事現在都門又監臨任內之事政刑與德禮本來相輔而行似可封章入告飭部核議頒行以垂令式庶棘闈之積習可挽南省之霑丐無窮來軫可循去思彌永伏望賢者理而董之

復毛實君 光緒二十三年二月十七日

我輩立身自有本末任事當計始終夔帥初以創辦鐵路相甚殷縶之維之似宜相助爲理來示謂郎署浮沈爲本分仕進退爲有命何辨之明而處之當以視毀方求合躍冶自鳴超然遠矣惟天下才爲天下用古來豪傑之士明知事無可而彊爲之以冀人定勝天今天下事尚可爲顧恝然置之乖風塵俗吏不敢言好士亦不足知人第當代名公鉅卿如却宮保右銘中丞莫不推重左右觀所取者知所與則其賢可且自楡水同舟諸資擘畫剛柔並用勞怨不辭雖不足以測深亦嘗有以窺餘緒矣如閣下之學識宏通操履篤實斧柯

手必能幹濟時艱但願趁此盛年及時展布俾竟全力以收成功是則有心世道者所深盼也

致劉康侯 光緒二十三年二月二十八日

信隆洋行一案始於徐次舟弟與該員先在廣東同官知其才尚可用客正回任該員適被嚴議是以留辦支應所數月俾得清釐首尾並欲爲之設法轉圜旋據電稟出租各船以爲志在急公必能料理妥帖不圖暗伏禍機竟至橫生枝節該員平心自問其將何以對人譬如以酒解酲仍應責成該員自爲了結否則再挂彈章該員恐難當此重咎無怪弟之爲德不終尚望尊處傳諭該員知之

致三省院司 光緒二十三年三月初八日

各省制錢日少不能不兼用大小銀元而以紋換洋外人獲利最厚節經京外條陳欽奉 諭旨通飭各省購運機器自造龍文銀元應用廣東湖北先行開辦均有成效可觀弟於咨正回任據前藩司瑞璋及候補道劉式通稟請定購製造銀元與銅錢機器各一分當經核准附片奏明現在此項機器運送到甯片委桂道嵩慶起造局廠如法安設並委唐道際昌駐局經理各在案大約七月內可以開辦查此項機器頗大每日用煤若干必須多造方爲合算因思貴省需用銀元情形相同與其購自外洋何如以銀交付甯局代造每次由尊處委員押解紋銀

到甯守候銀元造成領解回省各清各批無許搭套帶欠每批盈餘若干卽由該委員會同局員算明除照章攤扣局用各項外按數均分甯省決不獨占便宜制錢亦經奏准改重七分雖稍有折耗爲數無多如並需用亦可代勞照辦

復鄧筱赤光緒二十三年三月初八日

承示先於省會開設學堂必須學生有出身教習有獎敘方足鼓舞奮興自是至當不易之論現有津滬等處章程衆議當可參酌也弟於于藩司無一面之交唯其負才使氣則早有所聞當時局維艱冀可藉以集事卽如安省清賦一案地方議論頗多第念捄災冒荒積習已久不得不認眞振頓以裨維正之供

其中緩急寬嚴全仗我公斟酌上年參革各員或謂少帥不免遷就故　飭查黃革令之事祇合據實覆陳泗州擅發衞汝貴典錢文守本難辭咎此外用人雖是藩司職守准駁應由尊處主持實缺人員不宜輕易更調自是正辦夫人才固當愛惜公事固應和衷然威權不可下移體制不可紊亂我公操縱必能合宜至於洋務一層誠如台諭幾見有憑虛憍之氣而能懾服遠人者該司與該守令幸未身與其事故敢肆其大言也若非我公洞悉事機辦理諸形掣肘一經決裂其害仍是地方官民受之區區處分恐不足以塞責耳

致趙展如 光緒二十三年三月十二日

吉旋後當有一篇文章將備中不肖之員幸勿稍涉遷就徐州一缺本以阮道人地相宜卽以擬補嗣因桂道面求懇切且以去留相要共事多年不得不曲從所請知爲公所許可不復奉商查前次徐州道出缺仲帥以沈道請補桂道處之坦然弟隨以桂道請補鹽道銓部以江蘇有　特旨班議駮簡缺尙然況於繁缺此次若非大力斡旋仍恐不能邀准弟初意亦爲此也盛杏蓀來甯論及商務局以陸大司成不善理財若令始終其事或委之祝部郎鉅款將歸烏有唯俟陸大司成入都先以朱道接手劃淸界限而後改委別紳縱有虧挪亦易彌補如此辦法渠卽從中招呼俾費潘諸人不敢推諉所言似屬有見未知

尊指以爲何如

復鄒少枚 光緒二十三年三月十二日

手教領悉陳笠潭奉諱祇合通融留差第所需薪水不能開銷公款應由易實甫量行津貼此原議也請轉致笠潭勿存奢願令實甫爲難弟於笠潭本非深交所以勉力周旋者爲人才起見所謂人才當以廉恕爲本若祇知有我不知有人則人亦以此施之於我其柰之何弟之爲笠潭至矣如過於糾纏將以德爲怨聽之而已

致張香濤 光緒二十三年三月十六日

本月十一日欽奉初四日 諭旨飭裁各省兵勇茲事屢奉

廷寄此次尤爲嚴切當此庫儲奇絀洋款浩繁非節省度支湊成鉅款不足以紓餉力而濟時艱各省水陸兵勇應由各省自行核辦長江水師分布兩湖三江五省應否裁船抑裁兵額即請尊處先行酌奪俟黃芍巖軍門過鄂與之當面籌商示知倣處以便查照

致松峻帥趙展帥 光緒二十三年三月十七日

諭旨飭裁兵勇並鈔示戶部原奏想尊處同時奉到弟另奉旨責其因循莫名惶悚現與司道議將陸勇三十餘營每營五百人者擬裁二百人改爲一旗三百名督標水勇五營擬裁三營其餘陸營不滿五百人及零星水師分別核減惟湘人在江

日久其中難免逗遛
內憂有交至之禍蘇
示知至於水陸制兵
致恭親王慶親王光
坤一服官卅餘年仰
頂踵未足云酬無柰
成疾兩次奏請開缺
駘力圖報稱乃一籌
便精神困敝公事亦
有貽誤便於大局有

恤代達下情俾得仰荷　鴻施准其開缺回籍調理以後有生之日皆受賜之年矣臨啟不勝悚惶待命之至

致毛實君 光緒二十三年三月二十五日

撤臺歸局以後用款自由敝處核辦部飯一釐爲數無幾先經應付毋庸校矣執事才堪幹濟理財是其緒餘且處膏脂而不自潤腳腳踏實有何轇轕不清固非東征糧臺所可比擬也常熟初慮湘軍寄食呼應不靈力勸專設一臺並先達　上聽薦用右帥其用意至爲深厚此次裁兵節餉以還洋款亦是老成謀國苦衷舍此別無善策上年弟初回任無暇及此現在商之展帥擬先裁江蘇水陸勇丁七八千人約省餉五六十萬俟定

局後再裁水陸制兵及各礮臺勇總期多節一分之餉卽多還一分之債不使農部獨爲其難尙望婉勸常熟善自珍衞勿過焦勞天下安危在此老耳承囑黃公度事容緩圖之

復趙展如 光緒二十三年四月初五日

此次欽奉 諭旨裁撤兵勇係通行各省之件舉國皆知傳說紛紜皆謂防營盡撤諸將競請早定辦法以安人心不得不從速揭曉弟亦深知合盛兩軍得力而事同一律未便兩歧擬俟將來別有更動或遇機緣卽令招足原額仰副雅意尊處勇少每營祇可裁一百名水師用槍船是否合算尙祈酌奪

復林穉眉 光緒二十三年四月十二日

再弟前年在津曾與夔帥面商儘可從緩興復入都後即經啟告當軸不謂遽有出洋購船之舉海軍將才尤爲難得前此覆轍可鑒今　朝廷仍用琅維理可稱得人如合肥始終信任此君當不爲倭所挫也上海製造局會辦需員未審台從能否俯就現擬電商北洋另具公牘聶袁練成之軍是否亦在酌裁之例尚祈便中示知

復李壽亭　光緒二十三年四月二十五日

裁兵之事前後併計大概以四成爲度分作三期似尚易於就緒此爲節餉還債尚祈妥爲開導以息浮議而靖軍心吳淞撤勇鼓譟若非班統領布置周密來統領彈壓認眞幾成巨禍自

强軍尙須接練陣法人數太少何能與北洋聶袁兩軍並駕齊驅且統帶管帶均是洋員更不易於呼應俟秋後另議指揮黃劾農所具節略因其先回故未批示所有修理衙署經費攤抵一案已照准矣即祈轉致爲荷

復馮莘垞 光緒二十三年四月二十八日

年前回任後隨即兩奉 上諭責以練兵商務鐵路三事詞極嚴切深慮末效步趨今則鐵路歸總公司並將鐵路經費盡數提去香帥原奏所指此項鐵路每年以餘利廿萬湊還洋款固是見彈而責鵠炙盛京卿又許俟蘆漢鐵路告成每年所得二百五十萬之息銀可爲湊還洋款之用亦何異懸鼎以待雉膏

洋款期限甚緊乃虛擬抵償之數可乎通州商務係張殿撰承辦尚無成規陸大司成所辦蘇州商務人人策其必敗欲其全盤交出別圖補救礙難之處頗多自强軍薪糧獨厚湘淮各軍已有使鶴之譏且係洋將充當統領管帶不免遇事把持其合同以三年爲滿期目前要不能辭退也昨接丁鎭來稟據稱六詔事勢可危是非辦團別無善策可否由言路條陳謹將原信鈔呈伏祈察酌

復榮中堂光緒二十三年五月十六日

晚生於劉道得缺後仍責以製造局者誠如尊諭以該道多年熟手有志擴充幸處膏腴得資挹注不致停工待款實於時務

有裨乃陶道遊甯竟謂都門人言嘖嘖頗疑劉道有虧左右亦以爲然晚生固知爲誤聽茲承明示竊幸鄙見尚不戾於台指也現劉道自知兼顧爲難稟請添委捐升道員前四川龍安府知府蔣德鈞入局會辦該守夙蒙賞識當可相得益彰查製造局員薪水無多本係苦差第每年經費出入七八十萬金若以劣員承之從中染指浮開物價剋扣工貲肥私瘠公必然貽誤故用人不可不愼劉道與蔣守相信最深晚生以信劉道者信蔣守兩人均出門下當必能仰體尊意勉力認眞日有起色也

復江蓉舫 光緒二十三年五月二十七日

兩函領悉弟與許運判本有調南左營移駐十二圩之議嗣查

駐該圩之奇左營除以一哨撥回六合並以三棚撥駐沙漫洲外尚留一百七十名足敷鎮巡之用則南左營似可從緩移調許運判來稟詞意亦鬆唯慮奇左營馬管帶病難速痊耳尊處儘可先將南右營全數調回揚州以資分布將來察看情形如十二圩必須添兵仍照前議辦理唯南右營羅管帶年力漸衰難期得力擬以候補副將唐玉才代之飭令恪遵節制倘敢稍涉玩違即祈示知以便撤換至各勇分防地段目前未便調回合操祇就所在訓練亦視該營哨官認眞否也各運判現未到齊且俟察看人才以副台指灣臺石閘尚未接到堤工局稟如工巨費繁此時實難籌措況值水大詎可故事虛糜通廠之設

急盼有成既慮外人暗奪利權又恐機器久擱鏽損借重大力吹噓俾得集事有裨時局不小際此艱難之會全仗一二老成相與維持以兩淮財賦之重甚不願率易生手風和浪靜何幸如之

致榮中堂 光緒二十三年六月十五日

承伯純兄於上年秋間到省先派湖北武穴鹽卡掣驗尚是江南優差許數月再調最優之差乃伯純初不欲行及到差之後又復一再稱疾請假並託人代陳即宜昌加抽鹽釐局亦不願辦晚生再四躊躇祇得改委會辦省城洋務俾可在省調理暫作停頓以爲轉圜之地仍許俟秋冬另行位置緣江南鹽務最

優之差祇有數局向章辦理如有起色則留一年兩年其次亦以一年爲限現查該各局總辦大都新委未屆瓜期無可踐更不得不稍緩數月而伯純迫不及待堅請回京就醫在外倡言其詞決絕晚生賦性迂拙亦何敢不近人情伯純爲禮邸之甥重以台命自應委曲周旋不容稍涉膜視唯是用人有漸爲政有經江南候補道員百餘內多大家子弟皆挾奢願而來其勢難於遍及值此經費維艱卽例差亦不可得則觖望可知若於一人遷就太過衆人有所藉口紛紛效尤其將何以示大公而昭折服此中爲難之處左右必能見原如蒙禮邸垂詢伏祈代陳鄙意

復趙展如 光緒二十三年六月二十五日

以毒攻毒之說貽誤至今公欲正本清源似宜行之以漸陳光全既稱得力應即責成該統帶於營哨各弁嚴行察看分別去留以期整頓緝私之事萬難弊絕風清唯有探大幫經過之時以及大宗囤積之地預調精銳痛予創懲此外板晒窮民與零星負販誠如台指不得不從寬辦理也黑面施老窩子如能設法購拏其黨與不難解散論者動請兩省派兵會剿不思匪蹤飈忽湖汊紛歧且在地方良莠不分從何下手並恐激成必死之寇豕突狼奔亦非策之善者蘇甯相距頗遠以致左右偏勞深抱不安之至

致鄭蘇龕　光緒二十三年六月二十七日

詳查舊卷盛京卿在上海先後設織布紡紗等廠均係北洋主政南洋不會前銜祇列後銜今將華盛租與洋人始終一事不得不照案辦理以淸眉目通州紗廠鄙意亟思定局唯張香帥任內奏明歸籍紳張殿撰等籌辦嗣經商務局桂觀察與張殿撰議主官商會辦合同卽以公款購到之機器作爲官股迄今商股寥寥而張殿撰尙未放手故必待其來省面決或交盛京卿專辦或與盛京卿合辦均無不可如張殿撰現在滬上卽由盛京卿先與酌商要不出此二說尊處如有信與盛京卿請轉達下忱爲荷至蘇州絲紗兩廠紳董本有盛之老翁在內將來

陸大司成北上如得盛京卿接辦洵足以孚眾望鄙懷不勝大願也

復李中堂 光緒二十三年七月十四日

承示黃武靖家事治晚先有所聞當經傳語禁約並由桂唐兩道量給津貼曲予調停乃此子恃係骨月至親又欺孤兒寡婦需索無厭盤踞不行茲復仰遵台諭再行嚴切教誡倘仍怙惡不悛祇合治以官法聞有同鄉某廢員爲之主謀是以肆無忌憚耳

致杜雲秋 光緒二十三年七月十七日

內外人言嘖嘖皆以太湖梟匪爲憂其實惡習相沿並非自今

日始唯時值各處裁撤兵勇恐其蠅趨蟻附或至蔓延不可不防其漸嘗謂辦土匪難於辦客匪而辦梟匪尤難於辦土匪以其根株互結良莠不分也要在解散黨羽購獲渠魁確探大起私鹽囤聚之區及時搜捕大幫私販經過之地扼要截拏以示創懲第是亡命之徒每爲鋌險之計必須厚集兵力熟審機宜否則偶爾跌蹉爲其反噬矣至於零星擔負窮民倚以爲生又在善於操縱耳

致張季直殿撰　光緒二十三年七月十九日

手教領悉廠務便可定局舍此別無辦法即請電知盛京卿備移存案海分司初擬於補釐錢款撥銀一萬合之續招商股三

萬爲四萬兩今將錢款三萬串全數提來卽桂道所謂二萬五千以錢合銀恐尙不足此數在海分司自少一萬矣此外洋務局存銀一萬當可應手均令逕交尊處沈武高三處亦遵台命分途電商正慮如前次之司關耳僕不善理財無論公私從不向人告貸今爲我公牽率至此但期於事有濟亦不以仰乞爲嫌滬上二萬有無把握桂道當不食言弟則無能爲力也

復沈愛蒼 光緒二十三年七月二十日

台從計尙在滬何日回局幸勿久延前有爲人求差者因未輕諾詞涉吞吐似以弟有先入之言不得不面加開導謂如某某頗有物議而我現在並無閒然卽此可見蓋舉一二以釋彼之

疑耳來函顧以弟爲信也耶夫悠悠之口多不近情我以才學用人與人以才學見用則兩得之我以勢利用人與人以勢利見用則兩失之是不待智者而辨執事不爲弟惜獨不自惜乎可知其爲蜚語不足介懷也令親林訪西觀察甫來即去不便縶維一時位置爲難且不敢以衆人遇國士祇合徐圖後會尙祈代達鄙忱

復劉谷懷 光緒二十三年八月十三日

來函不忍卒讀坤一惟願速塡溝壑有知無知以免悲苦而已胞弟三人皆先後物故子身獨在何以爲心希陶生前本有後死之約及在榆關又誓同死不料其亦先溘逝也所尤難堪者

一年五喪僅餘一妾一女移回舊居長湖村武岡州宅爲其數載經營者委之狐兎良可痛矣至其一生坎坷坤一不能力爲扶植使之吐氣揚眉而抑鬱以卒來教猶稱之爲友愛何以自容坤一聞訃適屆假滿之時强起從公神魂不屬於六月十七日昏暈仆地跌傷手足頭面等處現雖漸次就痊精力益形委頓當此時艱孔亟莫保歲寒其何以對我武愼及江忠烈於地下令郎溉生屈就棧差明白勤謹極爲江都轉賞識方將調優調緣不虞一病不起當派摯卿前往照料後事一切可以放心所幸有子三人足以繼美賢執事亦可稍減西河之戚矣

復奎樂峯 光緒二十三年九月初四日

再太湖梟匪滋擾遞經言官奏參欽奉　嚴旨拏辦情形計達清聽現在雖暫安靜而伏莽尚多時虞萌動必須認眞巡緝要在將率得人鹽捕統領陳光全才庸膽怯操守亦屬平常所部不甚用命本年被該梟匪劫搶船械數次諱莫如深尤可異者六月間浙師約會夾攻而該統領竟以月忌不出以致施逆漏網梟匪之猖獗該統領咎無可辭該統領本係浦口營實缺都司本屆軍政礙難姑容應請尊處將鹽捕統領差使革去以便註考此項差使最爲緊要查有坤一前奏留之四川松潘鎭遊擊候補副將李祥椿勇幹廉勤如蒙委用必能勝任愉快該副將現在會辦兩江營務頗資臂助並非賦閒亟圖枝寄者坤一

實爲公事人才起見不敢不爲之一言伏祈俯賜察核

復易實甫 光緒二十三年九月十三日

名士習氣每因處談廢務或以激論招尤今觀執事牢盆入手成算在胷振頓巡防寬嚴交濟周旋里閈悉出和平至於無厭之求不情之請難於一一遷就固非我之過矣執事率性任天自是美德顧人之於天尚資參贊人之於性亦賴陶鎔如於行動之閒再加審慎則萬全無失克葆性天敬修之道有如是者高明以爲然否尊公寄示大集及手書敘懷諸作讀之如在章門晤對時而老境更爲蒼古媿無能酬和也另紙現身說法仰見關愛之殷而年踰古稀有此道力有此風情以追蹤黃帝彭

祖爲海內異人曷勝感佩
生子次則延年弟弱冠曾
求業已過繼舍弟第三子
得兩孫不忍他望若復枯
娶妻以閒兄弟亦猶是
誤大局恨不速死以免隕
采補以冀長生耶

致鄧筱赤 光緒二十三年

昨接郭鎮及鳳陽蕭令函
被劫失贓甚多並傷斃家丁

此將來尤可慮淮北風氣强悍駐防兵勇頗單不能不責重地方牧令或謂頗毫泗各州縣大半文弱書生致聽斷緝捕未能得力又因解犯到省需費不貲是以相率諱匿或改盜爲竊云云夫爲地擇人因時立法古之善政淮北州縣似宜選用穩練嚴幹之員以除暴安良爲要著並准查照新章拏獲眞正盜犯就近解由道府覆訊明確抑委員赴該州縣會審核與原供相符卽行就地正法俾其振頓捕務庶可稍示創懲前據司詳凡盜案僅獲一人而未起獲原贓者不准擅請就地正法所以愼重人命且備將來質證起見若係積慣匪徒凶惡夙著未可久稽顯戮則不在留禁之例也是否有當伏祈察酌

復張季直 光緒二十三年十月初七日

惲方伯籌辦浙中釐捐章程來示謂爲明白了當誠知言也惟法必待人而後行辦理不得其人雖改弦更張不能無弊仰承盛意已將章程交司局會議倣辦並飭愼選廉能之員實力奉行庶幾良法美意不徒文具耳夫不夷不惠君子所以居身凡事近情而無傷於義何必自矜其介故蹈所難台指以弟爲可與言而與之言敢不勉圖報命其海門灘蕩節略當飭該丞先行查案覆詳繪圖貼說以便妥議辦法

復于肅堂方伯 光緒二十三年十月十七日

祇誦台函不勝感喟際此世道人情唯有盡其在我嘗謂居官

寬忍方可以聯上下而泯異同孟子不得其職則去之言似非岳牧之重　簡在　帝心者所應爾宋行新法士大夫相率乞休邵康節誡其門人曰善人在位能寬一分則民受一分之賜何爲恝置況在今日我輩受　恩深重者乎莊子人間世篇引孔子之言曰臣之事君義也無適而非君也無所逃於天地之間又曰夫事其君者不擇事而安之忠之盛也以見人臣義不辭難卽來書義不顧身之旨也次引蘧伯玉之言曰行莫若就心莫若和又曰就不欲入和不欲出以見難處之事貴有善處之人亦卽來書委曲求全之旨也左右勉之矣至於吏治因地制宜淮北風氣强橫不得不主火烈民畏之說或謂該各牧令

少鷹鸇之志未審何如其餘無所訾議清賦之舉初亦慮有阻撓已而羣情貼然具徵措施之當現在大著成效尚何參差倘敢壞此良規定當治以重罰務望始終任勞任怨以收一簣之功不唯裨益庫儲各業戶亦從此得免擾累受福無量弟雖不肖願大君子不即鄙棄謂不足與有爲以後愼勿以去爲言免致眾正聞之意消神沮幸甚禱甚

致翁叔平中堂 光緒二十三年十月十七日

再江南防勇雖經裁汰而將領尚在羈縻以備緩急之用目前兵力辦土匪尚可敷衍禦大敵萬難支持自强軍營哨官均是洋人臨事不足深恃香帥於本年元旦急電以後不可派洋人

昨覆信後檢查舊卷並無委過會辦上海洋務之案緣上海洋務係關道專政若委員會辦遇事必須共商萬一意見偶歧責成誰屬且該處洋務甚夥亦覺不勝其煩前曾藎臣亦榮中堂所薦因別無可位置暫委南洋隨員目下情事相同不得不照案辦理上海本南洋地驅從擇便棲止無慮曠官至於追逐車塵馬足之閒側肩馭吏材官之列伺察言笑疲頓筋力云云得毋誤會隨字之義弟雖不肖何敢以此待士大夫南洋隨員不自今始先後多人從未見有如此自屈者來書故爲摩擬曲加形容鄙薄已甚顧不爲他人地耶弟以爲此等習氣在人而不在官矜名節者天子之前小臣强項徇權勢者長官之側參政

充統領管帶業有成約未便更張好在江南無力再招明年期滿當可陸續遣去矣徐淮海水災略與皖北相等現在飢民四出困苦不堪滋擾可慮不能不分別賑撫一面修堤浚河使各自食其力並爲將來永遠之利所需經費頗鉅暫於各局墊出以俟開捐彌補亦萬不得已之計也近日中外交涉最多最難滬關蔡道當可勝任唯鎮關長道初做外官人太老實恐於此缺不宜安徽于藩司久居鬱鬱去志浩然該司秉性忠貞辦事嚴幹似李文饒張江陵之流亞雖稍露圭角實救時之才不可多得仰求俯賜噓植爲請

復林訪西 光緒二十三年十月二十日

拂鬚自昔爲然獨南洋隨員相詬病乎蔡和甫本有將來請派二大員之說弟意實欲借重長才而台指逆料事之所無弟亦以權屬關道不能自必未便以空言取信去就悉聽尊裁弟年老志荒兼爲政務所苦未暇時以筆墨往覆並望鑒原

復松峻帥 光緒二十三年十月二十九日

承示海沭安清四州縣災民二十餘萬責成鄧道查放清桃所屬之魚溝王家集三十一圖等處災民十六萬有奇均經派員會縣查放清江南來災民前後共十二萬有奇概經資遣回籍俾安耕作此次災區既廣爲日又長而遠近民情均極安帖良由我公布置合法任用得人故能款不虛糜民霑實惠仁心仁

政造福無涯而謙抑之懷復推及於善紳義士大君子與人爲善之量誠夐乎不可及已

致易實甫 光緒二十三年十一月初十日

魏文卿觀察由陝西遵例迴避改省江蘇人極老成初冀共事之日方長不意於前月杪遽傷溘逝境況艱窘竟至不能治喪一切均係同鄉代爲周殯前此負累既重將來靈櫬及眷屬歸里資斧更難宦場至斯可勝於邑在前江南候補道員病故每給卹銀千兩或數百兩近因度支拮据欽奉　諭旨裁減浮費以後遇有道員病故援案請卹均經批駁未便復於魏故道開端籌思再四不得不別爲將伯之呼卽祈推愛通融暫在轄岸

緝私項下撥銀一千兩於該家屬過湘省時給領如能設法彌縫具紉高義否則由弟歸款

致奎樂峯 光緒二十三年十一月二十五日

密啟者德據膠澳志在極力經營以收中國之利並奪各國之利其措詞不遜以我積弱未敢與校也坤一與王夔帥及盛京卿密請譯署會商各國公使以膠澳爲各國通商口岸另以閩粵一島予德藉以轉圜未知能否如願自德據膠澳後謠諑繁興各國狡焉思啟難保不窺伺長江不得不預爲綢繆之計坤一現飭李劉兩鎮及楊唐兩道會勘沿江四路礮臺嚴密布置並奏請添招湘勇三千作爲游擊之師未知能否邀 准唯念

松江府屬沿海廳縣地段甚寬安得如許兵力分紮前據前任川沙黃丞鈔呈稟稿似於該處防務尚有可採謹錄呈台覽伏祈察核即飭杜道與李副將商明辦法以備不虞至海州鹽城一帶擬即責成徐分司以資熟手卓見以爲然否

復王爵棠 光緒二十三年十二月初一日

自强軍一事該洋將均係德人又充統領營哨等官非比尋常教習誠爲可慮第以合同未滿須待明年此時膠事正在議商尚未宣戰礙難一律辭退不得不審慎躊躇營務處沈道現無請假之說已屬其密爲查察設法羈縻如果德事不諧俟有確音再行照約遣去近日報紙紛紛論說謂將用商輪載我兵勇

以去語太荒誕未敢遽以爲信也尊指另聘洋弁幫統一節隱分其權亦是補救之一法惟德員共有二十餘人之多若竟臨時滋事恐非一別國之員所能鈐制前者來春石泰因合同將滿頗有請留之意即我另聘有人亦未必見幾而去徒使該軍多添洋將轉滋口舌糜費鉅款猶其小焉者也寄示京鄂兩電均已誦悉時局日艱事機日迫各國徘徊觀望悉以德事爲權衡惟有極力堅持或可解此爭局昨已切實達之譯署未知能否動聽想執事同此隱憂耳

復趙慶池 光緒二十三年十二月初五日

承示大著堪輿一書洵爲至寶惟弟於風水一道不知門徑江

南亦無高明可以質證且公事繁雜無暇及此況平時旣未領會此中奧妙憑何爲之揄揚所囑序文實難應命至於刊刷之費自當稍竭緜薄此外別無鉅款可籌鄙意大凡古今至寶斷無晦而不彰所著有用之書自可待諸後世何必汲汲付梓以求售閣下樂天知命履險如夷萬里還鄉亦云幸矣又有一堂聚順之歡來日幾何儘可家居娛養詎必以人口日衆猶爲獵食計乎尊意擬開年再作秣陵之游弟舊雨關懷自以重晤爲快第念執事春秋已高往返重洋於心竊有未安驛路雖遙魚書艮便免勞玉趾時賜好音亦無異於面談也彼此金石至交知無不言言無不盡尙祈鑒原

復奎樂峰 光緒二十三年十二月十七日

黃芍巖軍門志氣尚壯唯從新招募須明年仲春方可成營且非訓練數月難期得力頗慮其遲兵輪及蚊雷各船已委蘇松陳鎮統領仍歸長江提督節制調遣以一事權勇丁自應酌加第念防江與出洋不同似可不必足額稍資撙節聯英之說誠如卓見必須俄無違言而兩國相忌甚深 朝廷實有難以偏重之勢唯就現在商務聯英則俄無可藉口我公以爲何如英俄戰事自在意中雖有礙於海疆猶不若德占膠州之毒從此虎視鯨吞北都實虞偪處坤一自聞此警深切杞憂無論各國效尤南洋萬難支拄即使目前瓦全大局將不可問矣倭不發

難高麗時事未必決裂此時悔亦何及正恐該國之亡不在我後也

復張季直 光緒二十三年十二月二十日

承示海門張灘益寬即祈會商王丞延請高明切實勘丈通州場竈應行查墾之處亦經查照大稿附片奏明一面飭局刊刷告示曉諭唯派大員督辦刻難得人現擬委錢琴齋聞係尊意所許可者未審能否兼顧耳明算方言兩小學堂章程並經發交首府飭先領四千金爲製備器具之用唯弟初議欲以四大書院士子兼課時務既思時務泛而不切仍是老生常談適見揚州府稟該處書院專課算學已著成效故欲倣行以開風氣

就現有之膏獎養額取之生徒是爲變通易無用爲有用但月延教習不得不捐給薪脩並非欲別開局面也值此事勢各書院士子猶守舊業一生歲月精神消磨於八股八韻之中甚屬無謂湖南書院頗有更張此間欲仗大力轉移尚求妥立法程俾四書院士子有所遵守

復馮莘垞 光緒二十三年十二月二十三日

自聞膠灣之變爲之寢饋不安將來山東河南恐非我有 皇都實有偪處之虞屢以策上樞廷迄未得報知其中亦甚爲難以目下大勢論之非用拚字訣不可誰敢爲 今上言者此間招勇三千屬之芍巖軍門令守江陰鎭江無論何國倘來奪我

城池礮臺定當與之一決七十年來備嘗艱險祇賸此一條老命尚可圖報萬一船案尚未完結礦務亦無成效可觀回任兩年無一順遂所最難者舊債新債初無了期從前各處外銷之項雖屬滴滴歸公尚可隨宜挹注自經香帥奏咨定案以致一切無可通融更不審是何用意台囑勿遽乞休自有微旨當此時局求退恐亦不能至於內外浮言弟久置之度外年來精神敝憊不能保無忒差又何敢求免指摘如以罪去適與願符兄謂何如楊邵農身後蕭條深堪憫惻遵送賻儀百兩即請飭交褚伯約給諫聘主惜陰書院講席每歲脩金一千知念併及致游子代方伯 光緒二十三年十二月

自愧迂庸久玷高位日暮途遠竭蹶時虞何敢更令後生學步近因二舍姪能緝年近四十默察其讀書涉世均有長進時務尤所究心是以許其出資閱歷現由蔭生援例以道員分發粵西筮仕之初非有奢望但求練習公事有所成就而茫茫宦海積習已深幸近典型良用欣慰高山在望仰止維虔尚祈遇事指迷俾資圭臬感荷隆誼曷其有涯

致黃芍巖宮保 光緒二十四年正月初七日

密啟者英人願將鉅款借我而以長江抵押用意甚深設計最毒弟與香帥電奏力爭迄今尚無定議英人窺伺長江必圖先據鎮江在前與蔡沈兩道談及時事已情見乎詞矣以江甯江

蘇論則江陰係兩處門戶若論大局則鎮江乃上游七省咽喉且爲南北關鍵英人謀我不在江陰而在鎮江甚明且未宣戰之先彼以兵輪駛過江陰照約不能攔阻倘用德踞膠澳故智忽以兵輪襲取鎮江則我外守江陰無益陳羽山兵力甚單祇能分護焦山象山都天廟及圌山關等礮臺不能兼顧鎮江府城就目下情形籌思再四大部汪勝軍必須駐紮鎮江以陳鎮軍張副將兩軍並各礮臺及各兵輪統歸節制調遣聲威益壯局勢亦雄方爲穩著聞各營月杪可以招齊伏望台從於開印後來甯面商機宜並請先赴鎮江察看形勝而後水陸布置據守險要或可杜其奸謀至江陰一路俟三月辭退洋將即將自

強軍調紮新營與張副將一軍聯絡則面面兼到矣

致安徽院司 光緒二十四年正月十三日

密啟者頃據上海道面稟法國白總領事屢言署亳州汪錫麟薄待教士玩視教堂積不能平鄙意察吏賢否本不系乎洋官之言唯世變方殷民教最易生衅地方官若不以交涉爲重往往因細故而釀巨患矧法人近以膠州之事時欲伺隙思逞深恐以教案借詞不得不預爲之備伏祈尊處或密爲誡飭或酌量更調俾免據爲口實致生事端此外各屬凡遇民教交涉之案務令妥速理處勿稍徇延所有教堂務爲護持教士虛與禮貌以期民教相安近奉 寄諭飭令實力保護 朝廷諄諄誥

誠有萬不得已之苦衷我輩一官固不足惜第慮滋生變故上貽　宵旰之憂不免終身負咎想我公同此懷抱也

致奎樂峯 光緒二十四年正月十八日

月之六日奉到　廷寄並鈔示仲華中堂原奏一片業經恭錄咨達在案　廟謨深遠燭照幾先迨未雨之會冀遷地之良疆吏承流莫名欽仰查上海製造局創設逾三十年規制夙閎恢廓益廣比年新製槍礮子藥除供南北洋常年操防之外北達京畿東踰遼瀋西度關隴南臨湘桂亦恃有江海之利克得密籌轉輸遠資接濟徒以强鄰窺伺保護綦難先事謀遷誠爲要著惟衡量事勢厥有數難敢爲執事縷晰言之製造設局首在

借材上海爲中外輻輳之區技能之士鱗萃取長去短遴擇易施下至匠目藝徒半皆吳越穎異之民簡練觀摩成效昭著若在腹地不但雇募洋匠窒礙良多各項匠人亦恐卻顧湘工縱廉教練有待即糜重俸尠獲良工其不便一該局基址平遠濱臨浦江披榛闢蕪歷有年所凡塡地築隄造橋開路浚河通渠戽水建鴟工程極大汔至築室分廠安機設爐未開工之先勞費已數百萬新添之火藥局近在龍華基廣工鉅差與局等一旦顧而之佗此項地工悉成虛擲其不便二機器之體常用則靈久停則滯該局機器大小數百種詭製殊形名目繁賾終日運動擦洗不停若謀遷移盡當折卸折卸之後廢棄必多運至

他廠重製則修補之費不減於創造其不便三製造材料胥取給於外洋銅鉛油漆木植麻繩橡管皮帶硝鏹藥水猶其輕而易舉者也若麤獷之煤鐵笨重之機器水腳保險煩費不貲內地購運殆將倍蓰將來製成軍械撥送南北輸助鄰封舟車遲鈍時日稽延不特運價昂於購價亦慮貽誤軍需其不便四中國製造局以上海爲大中外皆知近因膠澳爲德所占各國兵艦麕聚亞東並風聞歐洲各報倡瓜分之說爭相覬覦人情不勝驚疑茲將該局移赴湖南是已覩上海爲甌脫棄長江若敝屣示弱太甚軍民皆因之解體外人愈從而生心其不便五凡此至纖至悉諒均在　君若相灼鑒之中故不責江南之遽議

遷移而特飭各省之亟謀開拓祇將新設之鍊鋼廠移往湖南近礦之區　明燭萬里權衡至當該廠採煉湘鐵頗稱適用邇來煤價翔貴局員復以購湘煤爲請因地制宜謹當遵　諭先將鍊鋼廠移於湖南開爐烹煉供製造槍礮之資所需經費卽在加撥常款二十萬內酌量勻給派員駐湘認眞趕辦藉爲江南之後路兼樹湖南之初基該局仍循舊辦理所儲槍礮頗多利器寄存槍枝子彈爲數亦夥昨已飭移至金陵江陰兩處省垣武庫量加展拓嗣後製成之械便可陸續庋藏新式火藥或分存上游各局以備緩急之需漸作收束之計餘候蔡道等稟覆到時再行酌核具奏獨是事變環生每出意料之外上海一

局固岌岌可危他如松江之火藥江陰之軍械金陵之製造漢陽之鐵政均慮保護難周湘潭口岸若開卽湖南亦有偪處之患近日西報紛紛謂上海爲二十餘國公共口岸卽我之礮臺等項在英里五十里內各有保護之權不能讓人侵軼道路流傳未敢遂詆爲無稽亦未敢遂信爲可恃事機棘手憂憤塡膺惟有殫竭血誠隨時應付而已仲華中堂公忠篤棐密勿敷陳開濟甚宏中外瞻仰敬布愚悃祈執事轉告之有以董督其不逮感甚幸甚

復盛杏蓀 光緒二十四年正月十八日

去歲淮徐海流災廣且重亟謀振撫需款緜多正在艱於籌畫

閒乃蒙眷念梓桑特撥鉅金派嚴紳作霖齋往查放此種無量功德不特珂鄉億萬災黎懽呼頂祝卽弟仰叨勛翼亦忻挹仁風省垣振捐業已開局時艱款絀籌集爲難頃據胡道家楨等稟稱此次開捐既照鄂章減折將來造報亦應倣照融銷惟尊處一款既係自行散放則請奬時部監飯照等費約計萬金現需由局呈送實收款關造銷似應畫一擬請將查放戶口淸冊暨飯照等費按照部章另以現銀併解送局俾免賠貼過鉅等語查該局勸捐口瘠力瘁既責以撫卹之需復令其受賠補之累似於公義有所未安執事歷辦山東等處振捐洞悉利弊況復義問昭彰四方響應集捐歸墊自必裕如除由胡道等函達

外尚祈垂察准其照辦此中曲折胡道過滬時想能詳悉面陳一切也

致鄧筱赤 光緒二十四年正月十九日

昨李壽亭到甯面述台諭以練兵緊要三省合辦爲宜具佩老成勝算值此度支拮据無論分練合練均無另款可籌愚見以寻處與江西祇令就裁存兵勇責成將領認眞整頓務使一名得一名之用並當輔以鄉團不必按戶抽丁致以老弱充數但須挑選精壯每縣得數百人略倣營操未始不可以資調遣而應緩急此間奏准添募三千人如尚不敷分撥且俟臨事請派郭善臣一軍並請江西派申節齋一軍東來以資臂助若長江

清晏而轄疆內地偶有風鶴之驚則此閒駐防諸軍亦可聽候驅策江西亦然且有輪船載兵無慮鞭長不及似此通盤籌算則三省分練無殊合練我公以爲何如淮北賑撫深費藎勞業經辦理就緒唯聞各州縣不許糧食出口轉於地方生計不便是否屬實飭令開禁伏候酌裁

致翁中堂光緒二十四年正月二十七日

謹啟者安徽于藩司秉性忠正辦事嚴勤實屬難得之才唯性情固執與鄧筱帥未能和衷可否曲予成全量移一缺如與湖北員藩司對調似覺彼此相宜倘蒙俯如所請俾院司各安於位裨益公事實非淺鮮伏候鈞裁此次膠澳一案深悉　朝廷

苦衷唯德人無厭之求似難過於遷就其實德距我遠非同日本可以傾國而來計唯俄人暗與德連亦未顯與我背法則與有宿怨必不爲援英倭忌之甚深尚可引爲我用其應如何羈縻聯絡尊處定有勝籌南洋添招湘勇預備不虞英以保護商務爲名自當相機因應以支危局

致黃芍巖 光緒二十四年二月初五日

昨奉　嚴旨申飭裁兵貴軍招湊三千名外月添大旗兩棚必難邀准雖有浙閩成案究非湘勇定章且今昔情形不同未可援照應請及早裁撤否則於自帶坐營內少二三十名挹彼注茲通融辦理舍此別無良策好在後四營尚未點驗易於開除

至後四營到鎮先由麾下自行點驗一次再交營務處點驗一次汰弱留强俾成勁旅此外如月餉長夫務照通共章程以免各軍援以請益弟與執事同受　朝廷厚恩同膺江防重寄自守自地非比別人別處帶兵際此時局艱難度支拮据凡有應行振作應行節省之處須一心併力爲之

復江蓉舫光緒二十四年二月初九日

昨獲手書並公牘清摺均悉一一昭信勸借昨接夔帥來電弟又加借一萬當即轉電奉聞綜核各行省情形財賦推江蘇最富鹽務以兩淮爲優差缺大半膏腴中外羣焉屬望藩陽邊瘠之區徒以堯帥至誠所感官借至三十萬之多遂聽風聲悚慚

交集今閱來摺殊非鄙人願望之懷江南差缺情形持節三來
纖微備悉即如海分司歷任多載認借一二萬亦不爲多淮南
總局儀棧提調尤爲衆所歆妒此外如泰分司以及摺開各缺
各差半皆著名優裕豈得藉口俸薪之數希圖搪塞總之江蘇
官借縱不能逾百萬亦當倍於瀋陽蘇甯兩屬亦飭儘力認借
決不少有偏枯當此時局阽危不暇恤抱薪救火之誚惟當竭
銜石塡海之愚用敢再請益於執事以教寮屬之忠以盡職分
之責況　朝廷之待臣工視商民爲尤厚軍興至今商賈納釐
稅農氓應差徭兼以水旱偏災捐振動輒巨萬而官場從未派
及分毫轉有因之擁厚貲躋膴仕者平日營謀酬應之繁不惜

白璧黃金之壽
捫心當亦有不
乎日本蕞爾島
立集所投之數
迭次　綸音
泣血弟言盡於
復李中堂光緒
京師首善之區
時賢謀慮閎遠
聞風繼踵學塾

學堂請款增廓亦無以應之循誦手札彌增慚悚平日常謂欲挽時局當以興學育才爲基而後求富求强迺臻實際仰窺尊恉竊幸與鄙論相符豈敢深閉固拒囿於敝習因值裁兵節餉之會金布紛羅米鹽陵雜經畫未定指撥無從俟奏咨定後容當勉效綿薄極力挪湊以供北學堂燈火之資此中爲難情形亮蒙鈞察並乞諸君子俯同鑒諒不勝慺慺之忱

復江蓉舫 光緒二十四年二月二十二日

昭信勸借一事弟認領二萬蘇州聶方伯萬五江甯松方伯一萬鎮江長道一萬上海蔡道三萬受 恩圖報在人自竭悃忱朋友規勸焉能爲再三之瀆府廳州縣借款亦由兩方伯主持

合計約略可得六十餘萬專待尊處所屬認定若干便可報部聽候指撥兩淮商借全仗執事督率屬員體察情形諄切勸諭弟仰體　朝廷寬大之意不敢過事追求目睹庫藏匱竭情形又不敢稍涉遷就幸執事恩惠素孚不待威怵勢迫官商自能從命但期於賠款有濟即鄙人受賜多已

致譚文卿　光緒二十四年二月二十六日

德藩沿途夷猶來覘嶺表挾兵要盟狡謀叵測以致俄窺碣石法瞰珠厓英人覬覦於長江一帶迭起環伺抵禦爲難想我公同此悲憤江南鑄造銀元制錢以期挽回權利踵倣粵章在省開局工作既與流通尚廣唯製小洋印花機器僅祇兩副不敷

應用聞尊處餘存印錢機器甚夥鄂局前曾借用四架改印小洋極爲便捷輒敢援以上請伏乞鼎諾飭局照撥四架由招商局輪船運滬交上海蔡道查收轉送省垣至爲感叩

復江蓉舫 光緒二十四年三月初四日

官商借款仰賴鼎力兩淮遂爾認定二百萬兩之多極知綱疲商困未免竭澤而漁而各商踴躍輸將忠忱昭著則其中爲難之處亦當妥爲之籌查商借既經分限繳銀當此銀根奇緊之時驟爾集茲鉅款商力固有不逮市面亦恐因之動搖揆勢度情本可寬期分限但部章限一年繳楚辦理又未便兩歧竊思華款集股原爲洋債受脅償款難延日者接奉部文知已貸定

英德鉅款而以貨釐鹽釐五處歸稅司代徵抵還是目前之急難已紓而異日之隱憂方大商力餉力似宜通盤籌畫爲本省緩急之需此項商借與其多分限期何如酌減借數且免多括現銀致牽掣各項商務現擬倣前屆報效之數共借百萬並遵部章分期截至年底繳清尙祈執事妥籌兼顧密爲酌奪官借之款鹽務差缺既與地方情形不同卽由台端核辦但細譯部文以有股票之人未必皆有地丁鹽課輾轉相抵恐滋轇轕議一律給還現銀並希轉飭知照至省局自鑄銀元所有差薪營餉等款現已通飭以二成紋銀八成大小銀元搭放淮徐蘇鎭亦皆倣辦並經示諭與鷹洋一律通行毋許折扣先由官場行

用則商民自必樂從全仗執事設法維持無俾市儈從中阻撓至慮銀元合價收出兩歧致公中有所虧耗亦徵深識刻已飭局查照各處領用章程妥議詳覆再行奉聞

復張季直 光緒二十四年三月初五日

手教領悉大生廠事時刻在懷唯望即日告成於官民均有裨益無柰值此山窮水盡以致集款爲難上年函勸各關竟無一應賁獲顧如是耶得毋拔山扛鼎而不能自舉其身以此解嘲可耳徐分司及沈武兩道處昨已分途電催江都轉性執不滿於弟現在認繳股票並捐春賑冬賑得以藉詞搪塞容緩圖之復依堯帥 光緒二十四年三月

再展副畢敬悉東省開荒添營情形並承垂詢方略仰見虛懷不恥下問撫躬循省無任慙惶昔人云土地尺寸不可與人誠爲至論東省人稀地廣招客民以實地開荒土而屯軍最爲因地制宜不易之舉早當認眞辦理至劃清界限移民內屬是棄地也是揖寇入門而守其堂奧也民日退寇必日進添營而民不加多無補空虛餉糈徒耗割地則寇爲已有愈見偪處守禦何憑鄙淺之見但就事理而論質之高明未知其有當否

復奎樂峯 光緒二十四年三月初九日

昨奉部文以新貸英德商款約以釐金抵償因將蘇滬貨釐皖鄂鹽釐宜昌川釐統歸赫稅司代徵抵借本省頓失此大宗餉

源凡京協各餉防營保甲工程善舉學堂書院種種要需以後如何厝注頃據釐捐局司道稟稱從前設卡抽釐各有界限查揚州所屬之瓜洲泗源溝兩處當省垣未復之時先由蘇州設卡捐釐濟餉相沿至今今蘇滬貨釐既歸稅司代徵此兩卡在蘇松常鎮太五屬之外似宜劃歸金陵筦轄等語查該兩卡收數亦不甚多然界限若不分清恐從此或滋轇轕用特奉商台端即飭牙釐局司道核議迅速照行皖鄂釐務已派蕪漢兩稅司來甯商訂不日可到蘇滬想係江海關稅司也

復日本光臣光緒二十四年三月初九日

前荷惠臨備聆偉論送別以後時切懷思頃展惠牋並貺地理

圖三種百朋寵錫萬里交親發篋披函感荷無旣昨諗台旌莅鄂滿冀順道重來不腆荒齋載留鴻印不意歸驅徑挂東渡滄溟空谷遐心未由維縶貽書鄭重備見惘忱尙希執事惠顧邦交睠懷大局轉達貴政府諸公俯念亞東兩國脣齒相依共敦睦鄰之誼鄙人雖老猶將投杖而起奉槃請從附呈微物伏希莞存報乏瓊瑤誼託膠漆海天雲樹延跂爲勞

致陳右銘 光緒二十四年三月十三日

岳陽開埠湘中藩籬遂撤辦理交涉未免煩勞移廠一事電音往還備承指教江南移廠湘省設局本是兩事現在時局愈棘籌備軍火緊急萬分北洋需趕造礮彈多種南洋各船臺又須

添配快礮款絀用宏不遑他顧所有移廠一層不得不從緩議商之夔帥意見相同湘中遵　旨設局奏請經費大部必有指撥之處

復鄧筱赤 光緒二十四年三月二十二日

練兵籌餉一案迭奉　諭旨嚴切督責凡在疆吏理宜共遵惟各省情形不同辦理似難一律江南經制之兵裁汰五成防軍改營爲旗每歲節省已數十萬江海要隘地廣防多目前已苦不敷分布況强鄰環伺伏莽滋生兵力太單難資控制此次欽遵　嚴旨祇將四路礮臺裁勇三百餘名並將外海內洋水師裁兵三百餘名約計省餉不滿十萬此外上年已經裁減之各

標兵各營勇均未再減其籌餉之法雖經嚴飭各署局節省浮費究屬爲數無多現擬清丈沿海漲灘並規復鹽務廢岸冀集鉅款要亦無甚把握凡此情形核定卽當覆奏尊處無大支兵勇可練亦無大宗餉源可籌儘可據實直陳自邀 聖明洞鑒復趙展如 光緒二十四年閏三月初五日

洋人窺伺鎭江並欲據吳淞屯兵兩處倘有疏虞南洋便成坐困曾啟譯署將吳淞闢爲商埠以杜私占奉文照行自是要著自强軍洋將洋弁擬一律資遣改委江南提督李軍門統帶移駐江陰以與上游聯絡並將各兵輪蚊船雷艇撥歸蘇松鎭陳統帶以一事權而資呼應倘海上有警卽將各輪移碇大港等

處險要仍一面預辦石簍塞斷中洪似此布置不敢自信確有把握而長江一線水陸嚴防彼族亦應稍知忌憚矣賤軀日形衰憊前懇左右代陳冀得卸此重擔而台諭頗涉外視餘生固無足惜所慮南洋將蹈北洋覆轍大局益不可問耳

致王中堂 光緒二十四年

本年事變匪夷所思現在人情已安時局亦定皆我公維持之力調護之功凡屬血氣之倫莫不以手加額但望　聖躬早日康復則　宗社蒼生之福矣英員貝恩福練兵之議明知事不能行因其詞意殷勤不敢不爲之轉達英欲强中制俄以保商務與日畏俄之偪不得不顧脣齒同係實情第欲我先擯俄則

非善策中俄毘連最寬和好最久雖占我旅大海口侵我吉奉邊疆知其包藏禍心目前究不能不爲羈縻之計英日以我急務在練陸軍北方應得勁旅十萬以備不虞自屬勝算袁宋聶董四軍已近五萬榮相新募親兵萬人加以神機武勝兵力不爲不厚各地方防營尚在外也南洋兵力甚單唯自强軍二千五百人其餘或數百人或一千數百人分途駐巡僅敷布置若長江有警則以主客逸勞之勢與礮臺兵輪聯絡聲援尚可勉强支持倘令出省援剿不唯不足自成一隊自當一路且有顧彼失此之虞現值經費爲難水陸不能增募祇就現有兵力認眞訓練而已晚生久領疆寄無補時艱老病侵尋深虞隕越籌

思再四不得不瀝疏乞休務望俯念舊交代陳微悃准其回籍調養以保歲寒體恤私情即顧全公事如得仰邀福蔭賤恙獲瘳異日尚可展犬馬之忱以報　國者報公相契有眞知不病其過計也

復錢子密　光緒二十四年

淮徐大饑辦理尤爲棘手昭信股票惟淮商認借之款較鉅官場則以差缺之豐嗇任事之久暫爲差現自道府以上均已派有定數州縣及各分局正在分別派認不久亦當有數可稽惟請展期者多甚有擬作三四批解者年來銀根極緊必令一時概繳亦實有爲難情形至地方殷富尚未議及前因需賑孔急

派員分道勸捐業已舌敝脣焦將來勸借之難更可想見

復洪翰香 光緒二十四年

來示君子於世非徒自適己事必將引人爲善洵屬通論惟公私固宜交盡而利弊亦應兼權籌墊鉅款准通融結算於公事尚無流弊於賑務復應急需事屬可行應請函告李守照辦果有能墊足九萬兩者准作十萬掣批至集捐鉅款加倍扣費一節恐各處援以爲例格礙難行請即作爲罷論

復鄧鑑堂 光緒二十四年四月初一日

承示我邑練團需費擬於鹽卡收稅項下抽撥錢文以公濟公本應照辦適聞湘省鹽務口舌滋多因念我邑盆溪鹽卡稟撤

有年地方稱便一旦復設核與前案不符雖彼此情形不同商民未必見諒倘有刁頑違抗甚至毀卡毆官釀成巨衅且歸咎於創始之人桑梓之邦兆此禍胎其何以對我父老子弟且事屬外辦不入報銷地方文武無所霑潤或懷忌嫉之私袖手旁觀從而齮齕則辦理益形掣肘又局詳粵鹽每斤加收三文若照曾文正所設東洲大致章程淮湘各半除局用外所餘幾何於團練無大裨益即令有所藉手而日後之轇轕亦難免無累前案之汲汲了結者爲此也再四酌商不得不出於愼重已經電飭易道從緩開辦台函奉繳練團原爲保護身家起見平日就地挑選壯丁隨時操習技藝不必發餉萬一有警而後徵調

商之何如

復丁衡山 光緒二十四年四月

語云無官一身輕吾弟急流勇退可稱明哲方今時事孰無歸志柰所處不同昔武侯罰五十以上必親覽人謂過勞而曰恐他人不如我盡心區區微忱何敢言此而不忍言去之心則古今如出一轍特惜當時才勇智略之士散似晨星獨留老朽助我無人亦復何補承示滇省邊事地在域內自比海外之地要緊目今遠人覬覦豈復止此强鄰環伺乏策自保知不可爲不能不盡人爲孔孟之大聖大賢同具此志非無知而妄爲也昨寄政府云誓與長江共存亡老臣所以報 國家知遇厚恩者

如是而已亦古人鞠躬盡瘁之義云耳

復松峻帥 光緒二十四年

客臘接到翰電比因淮徐裁兵奏請從緩一節尚未定妥是以未即奉覆嗣後辦理此件誠恐太多難於邀准不得不專就淮徐立言旋據壽春郭鎮稟請免裁三起兵丁亦以有礙前案函請鄧筱帥處具奏現在貴標七營應由尊處倣照皖省辦法自行具摺奏請從緩實爲正辦似較敝處易於措詞也至五河正陽鹽釐前准湘撫咨以湘省餉項萬緊實難遵照扣留求令照常解濟當經飭運司另行籌撥旋據該司詳稱福州船廠經費係指明飭撥淮鹽督銷局之款目前各局無可設措惟有將廠

費項下原撥湘釐銀二萬兩改在五河正陽兩卡各撥銀一萬兩等語承示尊處入不敷出自係實情惟此閒入款止以鹽釐爲大宗而鄂皖已歸稅司徵收絲毫難動湘西兩岸別無款項可籌湘釐既難扣留廠費不可貽誤該司擬改撥五正兩卡鹽釐亦實萬不得已好在尊處每歲所減爲數無多於大局尙屬無礙同屬公家之事務望統籌兼顧暫支目前將來尊處如有不敷諒屬同舟自當唯力是視也

復陳仲英太守 光緒二十四年

貴屬前月謠言四起經台端力排羣議不涉張皇亦不稍形疏懈督飭營縣商同水師晝夜梭巡卒使匪徒斂跡足徵卓識定

力迥越尋常非矯語鎮靜者可比此等匪黨本無能爲第値此歲荒民飢難保不乘機煽亂至不得已而概加獮薙所傷已多防患未然斯爲上策誓懍朽索誥畏民岩古人豈無鎮服一時之才而慄懼若此誠以潢池赤子未必皆草澤奸雄視之如傷初不欲與蚩蚩者鬬智也

復許仙屏中丞 光緒二十四年四月二十四日

夫鷙鳥累百不如一鶚公於衆人則揮之使去國士則招之使來以證奇璞而製焦桐且引弟爲同調懇款於行墨敢不拳拳服膺向子振政績官聲耳熟已久不謂因案詿誤相與惜之此次覿面之初無幾微失意之色既而傾談數次亦無片語尤人

即此知其度越尋常卜爲遠大之器宜夫大君子相賞於風塵外矣此閒道班最多頗難位置適吳淞口新開商埠蔡和甫稟請會辦人員遇此機緣無妨一試子振亦不嫌於俯就藉以盤錯見長將來如有成勞可以徐圖光復弟當唯力是視以期仰副盛懷唯新章凡被議入員必將案由咨部核准方可留省差委不免稍費斡旋也時事益艱而恭邸遽薨　今上孤立爲之柰何我輩職在封疆無敢越局唯有殫精竭慮圖報涓埃質之國老當亦奮然而起也

復歐陽潤生光緒二十四年五月十一日

章程內於逢關納稅遇卡抽釐切實聲明自可飭各釐卡認眞

辦理何必另於瓜口設卡稽查此項內河行輪四次力爭始稍就範若我自生枝節恐致全局皆翻時事孔艱不可不出以愼重高明諒之至洋商領單完子口半稅載在條約今擬改三聯單萬不能行並請作爲罷論

復黃芍巖 光緒二十四年五月十四日

承示鎭地缺米情形已由執事籌商長道就近赴揚購買以濟急需並由彥守籌款委員赴湘鄂一帶採辦因水程迢遠囑爲派輪赴漢拖運等情仰見執事仁民育物胞與爲懷遵卽轉飭籌防局查照撥用當據該局稟稱以拖運米糧一次僅止四五千石需用煤油不過數百金尙可設法報銷若在萬石以外必

須大輪則所需較鉅勻報實屬爲難現在拖運米石若干是否祇此一次無須大輪俟電至日再行酌派可也至該委員由湘鄂採買拖運到鎮多須時日刻計新米轉盼登場沿江地方可期接濟似不必於鄂湘遠地多爲購辦卓見以爲然否

致豐漢文將軍 光緒二十四年五月十七日

此次米價昂貴貧民飢謀是以設局平糶貴買賤賣耗費不貲不知將來如何彌補然以貧民口食所繫不得不暫顧目前貴駐防同在城中自應一律辦理惟人數太衆甘苦不齊不能不分別查明酌定限制應請尊處每日派員赴局彈壓並預飭八旗協領查明極貧戶口若干開具清單月給准票令其赴局照

章買米視其口數不得爭多至於有力之家不在此例否則萬難接濟前接部文以武場改試槍礮應由各省將軍督撫各抒所見妥議章程咨部彙核辦理並無令各省自行具奏之語此次亦未接電催弟於前月謹就管見所及酌擬簡便辦法六條咨部在案容鈔原稿咨呈尊處是否有當伏候卓裁

復章鼎丞 光緒二十四年

自古和戎必戰勝後和和乃可恃使不能戰而議和即不可因和而忘戰況迫以要和一處得計眾人效尤終久亦歸於戰不可不早計也第言戰若用孤軍當勁敵彼奮我怯彼利我鈍先無能勝之理豈有敢戰之心兵法云先爲不可勝乃可爲必勝

不可勝者言彼不能勝我也士志能固軍威以振此戚少保所爲必先練膽練氣也彼族雖多奮而實驕利而實愚且愚而又貪見利必趨驕則無忌入險不覺我誘以所必爭中以所必斃此中臨機應變神而明之要在計取不可力敵此次啟衅實由民間可知民恨已深更曉諭以禍福激發其忠義將見普天同憤可使徧地皆兵蠢茲小醜其肉尚足食乎雅意在遠不遺敢竭鄙忱略陳要領

復趙展如 光緒二十四年六月二十日

以公才力與其法守蕭曹曷若勛希韓范　朝廷善於位置亦失於權衡矣顧自公去江南不滿一載而局面之變竟至於此

徐淮海各屬連歲被淹民人死亡以數千計前賑甫竣續賑更興當此羅掘已空何從再籌鉅款兼以江甯省城貧民飢譟夥搶米鋪三十餘家亟辦平糶此風始息而所費不貲尚須另行彌補自蘇滬兩處貨釐皖鄂兩處鹽釐改歸稅司代徵還債本省常年用度頓少一百九十餘萬農部乃以五省有名無實之項撥抵計授之需安能有濟此外僅剩金陵涓滴釐捐復因內河行小輪船盡爲洋商所占是成死證而無一線生機現在力與之爭未知果能挽回否也江南天氣陰雨山東河南大水爲夷狄侵華小人亂政之象雖是老生常談要亦不無徵驗今日之事得毋似之我公以爲何如

復馮莘垞 光緒二十四年六月二十三日

承寄鳩杖一枝形色古盎非近時物且體質堅重足以防身敬謝時事之變幻議論之新奇恍兮惚兮是耶非耶年老懵亂不知其然不暇究其所以然　朝廷行政用人更非封疆外吏所敢越俎而其責成各督撫者可辦辦之否則靜候參處空談無補憤世何爲昨令能緝回里換能紀來約在月杪可到能繼目前何能再出無論無此財力即照料門戶亦甚需人此等時勢恐無圖存之地亦何有於三窟也執事於轉科後亟謀假歸亦是良策皖岸一席業經蟬聯蔡道因法甬爲難釀成巨案日事詰責未便遽干以私令郎卷費廿金聊以從俗即乞莞納

復黃芍巖 光緒二十四年七月初八日

康逆現在外海是否假託其名唯既有此等謠言不可不嚴爲之備槳兵閒有逃亡尤應責成該管官認眞整頓並須根究蕪湖營花票所自來或可得其蹤跡日本槍礮似有影響請飭徐寶山探聽入境時飛稟尊處派勇擒拏果能人贓並獲破其奸謀自當從優給獎所慮偶有疏漏轉失機關可否另委幹員前往鹽海會同李祥椿劉東林巡防之處伏候卓裁

復向子振觀察 光緒二十四年七月

交涉一節蔡道屢日往商未得要領無妨再俟機便力圖轉圜伊藤持論切實可行足見彼國人才外渾內明非好名高而鮮

實濟者五月分亞東報謂中國之人聽其議論忠憤激烈觀其行事卑吝汙穢以此等人而爲變法之倡首中國之自强猶遠矣等語係暗指康有爲正與伊藤所言不約而同彼時逆跡未彰已爲外人窺破至同洲脣齒之說自非篤言惟我不能自强難免不別生變故來示修武求才潛消隱患洵不易之論惟鄙人耄及智衰不足語此耳

致黃芍巖 光緒二十四年七月二十二日

富有票匪初起似與哥老會匪不同且牽涉康梁兩逆係屬欽案內人犯其中情節尚多不可不抉其根株窮其支黨以後若獲首要未便率予正法授人口實應請先錄供詞密咨徹處

或用密函亦可以便詳細商酌期於妥協該兩逆醜類實繁蔓延大江南北其所最注意者則在煽惑軍心務望會同壽亭軍門督同各軍統領嚴行查拏毋稍鬆勁是爲切禱

復歐陽潤生光緒二十四年七月二十八日

承示陳右帥函及釐正學術疏稿讀竟爲之喟然夫禍患必有由來君子小人各以其類乃康有爲案中詿誤內則有翁中堂外則陳右帥是皆四海九州所共尊爲山斗倚爲柱石者何以賢愚雜糅至此若爲保康有爲以致波及聞翁中堂造膝陳詞亦是抑揚之語右帥此疏更足以自明矣學術之壞實爲人心世道之憂平等民權妄引論孟中外津津樂道不知易之履卦

所謂上天下澤以定民志何哉右帥抉其隱微斥爲異說傷理害道甚至比之於言僞而辯行僻而堅兩觀行誅之少正卯並請將所著書自行銷燬而猶誣指爲康黨也耶是非邪正將來自有定評得失升沈尤無足校右帥惟有坦然處之耳弟年老多病引退未能晚節末路求爲右帥而不可得祇合聽之而已復林穉眉 光緒二十四年

頃奉惠書並新聞報一紙具見關懷大局義正詞嚴此報早經寓目當飭蔡道照會英領事嚴行查禁並將前報更正該領事亦以爲然可見公道自在人心該犯用心至毒爲計至愚此等誣衊之辭徒自彰其背叛之罪不啻自畫供招也西報每謂康

黨止圖變法並無逆謀今有此書正成確證若因新聞報妄綴議論遂與中報一律查禁銷售轉不足以釋外人之疑非徒慮滋紛紜也天地之大何所不容梟叫狐鳴無關禍福聽之可耳致嚴筱舫施子英 光緒二十四年八月

本年淮徐海一帶水患頻仍小民蕩析離居比前尤甚昨與貴同事嚴佑之及胡芸臺面商擬於中秋節後即往清江開辦賑局以免流徙出外惟是地寬災重又距明歲麥收爲日方長需款極鉅現議截漕拯濟似未便過多且目前難以應手擬俟司局上詳先行奏請開實官捐或者招徠較易可得數十萬金能否仰邀 俞旨尚不可知此外別無可以設法伏諗執事仁聲

義聞藉甚一時上年具荷隆施徐海遺黎得以苟延殘喘此次敢爲無厭之求宏濟時艱顧全民命必爲寬籌厚集方可起瘠噓枯肉白骨而生死人是所望於仁人之賜矣弟每接徐海文電爲之寢饋不安四顧方皇一籌莫展緣各行局掘羅已盡挹注無從且以杯水車薪於事何益春風夏雨非大力誰屬耶

復鄧鑑堂 光緒二十四年八月

承示內匪滋蔓外寇披猖保衛地方自以練團爲急我邑毘連西粵實爲寶郡星垣藩籬關係甚重唯練團必須經費當座應見及之請提庵租及落地等捐未知已批准否如何收支務須明定章程以杜轇轕重設盆溪窰上鹽釐恐爲商民永遠之累

將來辦有起色誠如來指難免盡提入官區區一言未可視爲鐵券況歸紳士承辦報銷大費周張前此所以亟請裁撤者此也近來文法益密搜剔甚嚴無復從前寬大之政不可不慎之於始伏乞詳加斟酌可已則已如必須有此舉請再賜蘭音弟即函商右帥非電傳數句所能達也至後膛洋槍百桿自當照撥俟派人來領一面咨會湖南

劉忠
卷

復陳蓮舫
復彥詠之太守
復美教士李滿等
復黃芍巖
復高力臣鎮軍
復程從周
復李壽亭
致曾經郛
復郭善臣
復陳梅生

復錢穉菴陳六舟
致王夔石敬止齋
復馮莘垞
致松鶴帥
復依堯帥
復陳六舟
致蔡和甫
致榮中堂
復陳六舟
復李壽亭

復譚文卿制軍

復劉景韓

復李壽亭

復德曉峰

復黃芍巖

復曾經郛

復譚文卿

致恩藝堂方伯

致蒯禮卿

復李壽亭

復張伯純
復沈愛蒼
致裕壽山制軍
致鹿滋軒
致許筠庵
復日本伊藤博文
復美領事古納
復裕壽帥
復鹿滋軒
復袁爽秋

復盛杏蓀

致榮中堂

致盛杏蓀

復李木齋

致俞廙軒

致瞿子玖提學

復李壽亭

致陳修五軍門

致李壽亭

復李壽亭

致聶仲芳中丞
復黃芍巖
復鹿滋軒
復李壽亭
致王爵棠
復黃芍巖
復李壽亭
復黃芍巖
致桂薌亭
致榮中堂

致王夔石中堂

復俞廉軒

復邑紳

復夏彝恂

復馮莘垞

復譚文卿

復聶仲芳

致榮中堂

復黃芍巖

復奎樂峰

致榮中堂
復盛杏蓀
復榮中堂王中堂
復張埜秋
復徐進齋
復王爵棠
致榮中堂
復日本同盟會
復李木齋
復盛杏蓀

復張季直

致張香濤

復沈子培

復張安帥

復盛杏蓀

致張香濤

復張香濤

致黃芍巖李壽亭

復蔡和甫星使

復恩藝堂中丞

致張香濤
致軍機處
復李務臣
復繆筱珊
復劉我山
復陳雨人廉訪
復陶子方
復奎樂峰
復李鐵船
致馮莘垞

復繆筱珊

致軍機處

致張香濤

復李勉林中丞

復馮莘垞 光緒二十四年九月二十日

時局之變遷殊出慮表弟於新法初行即擬奏請熟思審處勿過紛更勿涉急遽旋奉 嚴旨申飭其泄沓因循則前摺不敢上陳矣新法如改練洋操添設學堂實爲當務之急至欲改變衣冠以新耳目未免有拂人情而康有爲等遂進離間之言敢爲挾制之計若非立時破敗大局尚堪問乎現在 兩宮慈孝相孚誠爲 宗社蒼生之福而其樞紐全在榮相內則設法調停外則勉力撐持甯 國即以保家此公解人當見及矣外間傳言 皇上受病之深由張蔭垣康有爲私進藥水如果屬實似應宣布各國使臣伊藤昨由鄂過甯頗盡地主之誼晤談兩

次自是傑出之才若係康有爲等招來與其逆謀則亦無足取矣徹處前此電奏不好措辭止合渾含勸諫希冀動　聽同日奏請留許筠菴尚書亦事理然也台指以各國爭辦鐵路爲慮自是分割之漸總之此次致禍所由皆弟等不才之故　皇上憤國勢之日弱內外諸臣無一振作之人不得不聽變法之說而康有爲等中懷叵測文飾奸言謂人之常情難與謀始天子之孝不在順親非加嚴懲則眾心不肅非行權道則大功不成於是商君尚刑威嚴拳用兵諫皆足以售其術矣不知亂臣賊子最善揣摩必先有所假借以得人主之權而後因利乘便爲所欲爲至召外兵以啟內鬨如漢之董卓魏之爾朱宗社爲墟

可爲前鑒而　聖慮未及也嗟乎如弟等果能自强則逆謀無自而入每念及此肺肝欲裂現在亡羊補牢亦惟於訓練兵勇培植人才不敢不加意振作以圖挽救耳

復德靜帥　光緒二十四年九月二十三日

蔡道販米一案儆處前委沈道許守密查該道府向來辦事克覈決無遷就迄今未據稟覆其詳細訪察可知如尊處所委錢道先行稟覆即祈示知以便參考弟頗信蔡道似無此事者以春間日本與俄法三國先後請在上海買米譯署於日本法國兩處允其酌辦鄙意亦在躊躇而蔡道堅持不許倘蔡道自行販米出洋不能瞞該三國領事勢必反脣相稽而皆默然者何

也惟人言有因物情難測且俟該委員等查覆文到互證參觀自能水落石出倘蔡道實有此弊其人尚何足取斷不稍涉回護即會台銜嚴參並將摺稿先呈酌核

致榮中堂 光緒二十四年九月二十六日

慈聖垂念舊臣不忍置之廢閒又憐過於勞瘁父母愛子體恤何以加茲惟有殫此犬馬餘生仰圖報稱所慮精力不給貽誤時局耳蘇提督招募一軍駐紮淮徐實爲南北樞紐不獨尊處聲威益壯即此閒亦可藉爲應援光緒八年坤一於卸篆時曾以此策干左文襄旋以無餉而止德人據我膠澳志在割我山東全省並及河南發難之初盛京卿在鄂鈔出德總領事施某

所上該國主書竟以中國爲印度爲外府情詞極爲很毒坤一曾照錄原稿函達譯署諒邀鈞鑒前借小故徑以兵隊侵擾日照沂州姑爲嘗試且以察看道路險夷內地虛實狡焉思啟如見肺肝現於日照石臼所地方私買民地七百餘畝是處濱臨大海水道極深可以停泊兵艦本年春間德兵卽在此登岸直入日照縣城且距膠距沂皆二百五十里均係坦途將必於石臼所屯兵以爲襲取沂州之計德若據我沂州則南北中斷不惟河南可危中原亦難措手雖有蘇營駐紮淮徐與大軍聲援難接據林道朝棟等面稱洋人善於守禦若據沂州府城以西法布置我卽有百萬之眾未可刻期恢復莫如自占先著預以

重兵赴沂於城外擇要扼紮高壘深溝蓄精養銳德人知我有備當可寢其窺伺倘仍來沂送死我合南北中三路之兵足以痛予懲創便可乘機復膠此實至要至急之策未可視爲緩圖麾下如於北五軍酌抽勁旅赴沂南與蘇營聯絡固資掎角否則一俟蘇營成軍半留徐淮半赴沂州亦稍可以應敵待救廣州灣緊要與膠澳略等惟距畿輔尚遠此猶目前事也將來巨患南則爲英北則爲俄英人生意多在長江口岸既寬獲利甚厚我藉商務以資連綴似可彼此相安不遽占我土地惟俄處心積慮志在囊括席捲我東三省首當其衝計非借助英日兩國不能遏其兇鋒日恨俄最深英忌俄亦甚正可引爲我用第

與英日稍露形跡俄必先開衅端中俄毘連極長實屬不易防範其應如何與英日預訂密約以期緩急相需易於呼應　廟謨必有勝算我公所亟宜加意焉又雲南右法左英兩國垂涎已久該處遠在天末倘有不虞調遣官軍殊慮鞭長莫及不能不借本地團練捍衛地方二十一年解嚴後坤一於唐山行營曾請以古州丁鎮權雲南提督責以團練防未然之禍而李文正諸君疑其排擠馮萃庭遂作罷論現在英法鐵路將成雲南事勢益棘雖崧錫侯雄才大略措置裕如仍恐孤掌難鳴不支兩大可否倣照道光季年廣東防剿洋人成案於本地在籍文武大員　欽派團練大臣數人假以事權俾與督撫和衷共濟

或於邊事有裨並乞俯賜卓裁奏明辦理管蠡之見明知無補高深而時局艱危五中輪轉不敢不獻芻言以效一得之愚工科給事中馮錫仁於乙未年隨同坤一辦理營務頗有運籌決策之能爲人亦有血性近日書來論及時局不勝憂憤深願附驥以效馳驅初謂其欲就外官以任方面而不知其意在內升卿貳翊贊　廟謨或者出使友邦折衝樽俎該員自待不薄其才似足有爲我公衡鑒高懸知人善任未審堪以收入夾袋否敬再密啟者天下皆知　聖躬康復而醫案照常通傳外閒轉滋疑議上海各洋報館恃有護符騰其筆舌尤無忌憚欲禁不能可否奏請停止此項醫案明降　諭旨聲明病已全愈精神

尚未復元當此時局艱難仍求　太后訓政似乎光明正大足以息衆喙而釋羣疑以　太后之慈　皇上之孝歷廿餘年始終如一常變靡渝固　列祖　列宗在天之靈亦莫非公與親賢調護之力也第聞康梁餘黨散在京外時生謠諑搖惑人心難免故智復萌不可不杜其漸愚以爲　宮闈禁籞愼防小人離間之言嚴察奸徒僥倖之計則鬼蜮伎倆無所施矣安危攸係休戚是同敢私布之左右

致總署光緒二十四年九月二十九日

謹肅者查閱上海新聞報於九月初五日所載康有爲逆書情詞極爲狂悖當飭上海道照會英領事嚴飭該館更正以後不

許妄登英領事等均以爲然第前報已傳播中外幸廣東人梁鼎芬著論痛駁大快人心茲有江南人著息邪說論一篇尤爲眞切登之各報館卽外洋人亦以爲語有本原可申公憤謹檢兩處報紙寄呈鈞覽再各報館似可聽其開設不必封禁否則各館必掛洋牌我卽不能過問徒示人以不廣而啟其怨謗合併聲明

復袁爽秋太常 光緒二十四年十月初一日

中弱外强往往理爲勢屈以公才辯未始不可勢以理伸子產有辭鄭國賴之以後精揀行人以及與東西洋書札往來似宜加意弟鑒於中日之衅曾於乙未秋閒附片上瀆　宸聰冀於

時局稍有裨補興戎出好詎可忽諸至初次勘電難於立言迫切使然致涉唐突得免罪責爲幸猥承獎飾彌抱不安先公窮老諸生有何可紀先德一錄追述劬勞卽以明弟之不肖並荷鑒取宗祏有光

致三省道府 光緒二十四年十月初二日

積穀以備凶荒團練以防盜賊關繫地方緊要當此多難之世更未可視爲緩圖遞次欽奉 上諭 懿旨諄諄垂訓亟應次第籌辦以副 朝廷勵精圖治之意卽爲地方綢繆未雨之謀查團練一事業經敝署奏准變通章程量給獎敘當可期其踴躍積穀一事各屬本有舊案可循但得各牧令認眞舉行均不

難於就緒閣下任崇方面表率是司務望俯賜提挈俾底於成不可聽其陽奉陰違始勤終惰一俟所積倉箱豐足各團丁壯整齊卽行稟請委驗以便據實具覆仰慰　宸廑所有出力出資官紳亦卽附請　恩施以昭激勸至於地方讀書士子並須培植以成有用之才考試雖仍用制藝試帖平日用功當於經史掌故時務測算各編講求誦習未可專尚詞章此外西學多門爲中學餘緒亦中學實際並祈督同各牧令於本地書院兼立課程見淺見深得寸得尺集衆長以取益擅一藝以名家但得風氣先開自有日就月將之美十年樹木百年樹人是在有教養之責者加之意也

復黃芍巖 光緒二十四年十月初二日

承示南岸許浦添築礮臺不如北岸任家港天星港之得力惟遇有警則許浦水陸均應布置師船及游擊之兵以固蘇松腹地與長江後路均屬至當不易之論又南石塘礮臺亦不如獅子林之扼要形勢實然尤徵勝算現在時艱孔亟經費爲難急切未能及此方略具在謹當次第設施隨時與左右商辦

復劉華軒 光緒二十四年十一月十九日

來函領悉洋兵出外游獵祇合聽之各國兵輪入江巡護商務例所准行礙難禁阻以啟衅端已傳諭地方文武及保甲局並長江水師嚴密防範尊處嗟有督飭各將弁照料營盤礮臺約

東各勇夫勿常出外與彼滋鬧致滋藉口大概目前尚無他虞第法領要挾多端我不能從彼必不去未知相持來日如何英人爲護長江商務以兵輪抵制法人陰爲我助是其實情將來難免中法失和並恐英法互鬬且看能否彌縫就現在大勢而論南洋不能不聯英美與日爲圖存之計美本與我無仇怨亦無覬覦日本慄慄自危有脣亡齒寒之懼英與俄互忌其商務全在長江故該三國均樂爲我協力守衛識時務者爲俊傑執事其審圖之

復陳蓮舫 光緒二十四年十一月

頃閱申報欣悉　聖躬漸安自係執事調治之力曷勝佩慰弟

不識岐黃未敢妄參末議唯儆幕中有粗學此道者據稱候脈有浮中沈三診於弦輭細數中當見滑象分別浮沈以辨虛實及實中虛虛中實實中實虛中虛則知內傷由感冒傷食血瘀氣鬱等標證而起應表應下應通達急治其標標去而內自安不虞消灼陰陽相生自然日起有功五勞七傷惟眞病不能治餘皆易易至桑寄生桂圓二味性熱能動肝陽會皮多用耗氣似應愼重嘗閱方書有烏雞湯最能滋陰降火忌近銅鐵宜用竹刀瓦缶不論雌雄未鳴未卵者皆可用加紅棗二三建圓蓮肉四十九枚同煑食以交心腎斂走洩蓮肉性同蓮鬚功用較大草木性偏不如單方似較安穩又經云虛數須溫補實數乃

涼瀉如用溫劑最忌薑茸最好肉桂次則附子然非三診不能辨虛實此中毫釐千里關繫最重云云國醫高手自能斟酌合宜謹述所聞以備採擇

復彥詠之太守 光緒二十四年十一月

陳蓮舫比部仍同挈伴出京昨亦得其手函業行抵滬矣惟皇上聖躬尚未大安蓮舫施治既有起色忽復換醫不審此後何若聞其乞歸將母即荷　恩俞孝治及人體恤無微不至而蓮舫躬逢　殊遇未奏全功並未能薦賢自代此心得毋有弗慊耶

復美教士李滿等 光緒二十四年十一月

頃奉惠書藉悉尊處現接李慕費三君函稱黃河決口多處被災擬籌款助賑上海西商已捐助六千五百餘金尊會亦擬另行集捐具見列位胞與爲量畛域無分救災恤鄰好施樂善中土人士慨慕同聲靡獨本大臣感佩無已也承囑敝處及藩臬以下助捐一節東河決於夏月敝處業於秋杪籌備鉅款解交山東撫署協賑矣目前淮徐一帶待賑亦急自顧不遑再無力爲東省謀也

復黃芍巖光緒二十四年十二月初一日

承示按標抽船按船提勇二義外患固須嚴防內匪亦不可不慮自以按標抽船爲妥第目下膠州一事譯署正在商辦時局

未定籌畫頗難且各國兵艦陸續來華意在觀望屢奉　電旨飭令鎮靜戒備毋開衅端亦未敢遽爾徵兵轉予人以藉口躊躇再四惟有仰祈執事密致各鎮不動聲色按照抽船之策先行布置嚴備以待一有警信即可調赴下游會同抵禦庶幾臨事有賴受令即行既不致遲緩而誤戎機亦不致張皇而挑敵衅惟事宜愼密並望轉囑各鎮切勿宣示爲要

復高力臣鎮軍　光緒二十四年十二月初一日

南洋兵輪運船蚊船雷艇共十餘號既無總統又無翼長形勢散漫無事尙可將就有事難得整齊水師將才非左右誰屬雖於機器非所素習而駕駛自可貫通貴鎮地居南北之衝且爲

長江最要關鍵有兵輪善於運用臨敵庶可支持否則徒恃長龍舳板彼巧我拙彼速我遲恐無濟也業與司局酌商查照從前成案借重長才幸勿固辭至揭陳各條俟接統後察看情形斟酌辦理時艱孔亟經費爲難想高明必能並籌兼顧無待諄囑也

復程從周 光緒二十四年十二月初一日

本年皖北等屬被水較重秋成歉薄當經飭委分投查勘酌量賑撫雖庫儲奇絀籌款維艱而民瘼所關不得不竭力設法隨與後赤中丞往返函商奏明酌提漕折正項銀十萬兩勻撥各處以資散放阜潁霍渦四屬較之鳳陽五河一帶災情稍輕亦

於奏提款內撥給銀二萬五千兩有此鉅款似可暫濟目前與來指一律施賑之意相符念此哀鴻誰非赤子而限於款力博濟爲難當局權度重輕不得不統籌辦理惟是災區既廣爲日方長撫卹或恐未周又苦無從挹注安得好善紳士量力捐助以輔官力之不逮耶

復李壽亭 光緒二十四年十二月初四日

貝思福所陳各節擇其應改者改可行則行不必盡如所指法領雖憤憤而去決不敢生事長江忌英故也然我當爲不虞之備察看情形彼若欲用馬江膠澳故智卽應併力擊之縱令後有責言兄任其咎前電譯署兩提六鎭均駐沿江決無坐而受

攻之理張香帥來問應變之策荅以勢不獲已擬卽用拚字雖有　朝命疆吏當守便宜平日各軍訓練斷不可稍涉疏懈古人治兵朝夕如臨大敵況外洋環伺耶丁道回省據稱面奉慈諭明年抽調南洋各軍入都校閱不可不預爲整飭兄以老病乞休　嚴旨責其欺謾不敢再申前請止合力疾從公

致曾經郛光緒二十四年十二月初六日

上海因展各國租界法人彊我所難以兵輪來甯要挾弟以事多格礙不得不力與磋磨相持月餘乃憤憤而去不知將來如何了結團練所以補兵力之不及務需設法舉行吾郡老成凋謝後起之秀尚待挈提傳檄逐樊具見正氣尚固此外一二狂

且不足爲害其阻撓尊處公事及欲傾覆舍下者姑度外置之閑署一案何陳右帥毫無覺察賢督撫往往爲屬吏所朦況不及右帥者弟之電奏以彼時中外謠言紛起上下人情危疑首狃愚忱冀有感悟耳

復郭善臣 光緒二十四年十二月初十日

渦亳一帶民飢匪衆久伏亂萌左右先見之言猶在耳也及其聞警則力疾啟行有奮不顧身之概初駐蒙城次進小澗扼其要害審慎遲回原以賊衆兵單未可輕試稍一失利則伏莽蜂起勢成燎原不可收拾卽使草薙禽獮盡數聚殲所傷實多仁人所不忍出是以盤馬彎弓慮勝後動但得擊敗一二股拏獲

渠魁數人餘自慴我兵威傳檄可定是寓招撫於勦辦之中可謂苦心孤詣誠如來函所云與劉鎮武鎮僅當一面者情形迥異自非老於戎馬深識機宜曷克臻此筱帥急於平賊不知軍務利鈍運用之妙非可迹求兄當爲執事解之尚祈加意珍衞並督同地方文武辦理善後事宜幸勿以同僚一言不合遂懷退志兄近況想達淸聰亦唯勉强支持以圖報稱而已

再接來翰知已進駐西洋集深虞邵匪一股南竄業經傳諭阜潁各屬速行辦團防禦一面函知韓統領迎頭截擊並分撥部下馬步各隊沿途前往兜勦老謀勝算調度合宜聞之欣慰近日各路告捷指報肅淸尙望扶病勉留趁此匪勢日蹙申明紀

律分別勦撫迅奏膚功

復陳梅生 光緒二十四年十二月初十日

手教領悉區區何足以言著作亦非以此邀名實因康有爲逆書傳到上海各報館議論風生或以爲豪傑之才或以爲忠義之士一唱百和誠恐內生離閒外啟衅端亟著此論登之報章欲以破其奸而解其惑論末未註姓名不料蔡道竟行揭出亦祇蘇報館餘則未也此等文字似未足以附翼教叢編致爲方家所笑尚祈俯賜酌裁

復錢稺菴陳六舟 光緒二十四年十二月十九日

揚郡粥廠經費本不甚充目下飢民就養日多辦理益形竭蹷

仰煩仁抱籌畫周詳於無可設措之中思一舉兩得之計再三
莊誦感愧曷可名言查各食岸鹽斤加價原議每斤二文前經
咨商戶部准其減繳一文適值金陵粥賑待款孔殷是以有飭
捐二萬兩之舉曾據該食岸商人稟懇歸運食各商公攤敝處
仍令照繳蓋司詳運商屢次大捐常捐亦較食岸爲多權衡務
得其平未敢稍涉偏倚也茲承示及該食岸願捐揚城粥廠六
千串仍請改歸運食各商按額均攤於金陵之款並無短少而
揚城廠費得以支持誠如來函尚非取巧惟四岸運商及淮北
票商究竟能否認捐仍應由司密議尚祈左右就近商之蓉舫
都轉但期商戶樂從司詳到時敝署自當照准抑弟更有請者

現在庫儲奇絀籌
濟徐海等屬極貧
方好善紳士解囊
就地籌捐撫卹資
意所感當不乏樂
衷商辦引領高惠
致王夔石敬止齋
敬啟者上年閏三
徵徼處竭蹶情形
此鹽貨釐金鹽釐

兩項釐金專恃尊處撥補之裁兵節餉丁漕平餘昭信股票銀兩以期因應咸宜而裁兵節餉項下蘇甯兩處可撥用者祇二十七萬八千兩較原撥之數計不敷銀十萬五千兩丁漕平餘項下江甯平餘業經奏明湊還洋款已屬不敷無從再撥又短四萬兩其江海關洋藥稅釐淮鹽加價等撥補之款係與前兩項釐金似有未符又短二十萬兩有奇統計無著者共有三十三萬兩之多業據局詳咨明有案其有著各款內如昭信股票各官有因事故繳不足數者淮商有因未領部票任意觀望者將來催繳如何尚不可必此外催解作爲有著者亦不知幾費筆舌電牘交馳而後始獲允許至向來受協省分取給於前兩

項釐金者日事催促正如窶人子既切內顧之憂復受催租之逼一籌莫展仰屋興嗟然去年尚幸有昭信股銀藉資挹注若今年不獨無此款且須遵照大咨籌款按還是又增一出款矣再四思維仍惟有就本省之款抵本省之支之一法或謂上年曾經部議截留京協各餉恐於全局有礙仍應查照撥補之案辦理不便再申前請鄙意竊謂不然上年撥補各款亦係本省較多外省之款有著者大都昭信股銀今年無此款矣其餘無著各款現已咨請改撥想亦鑒此爲難情形何樂多一周折況輾轉撥補實於大局有礙前項釐內協解各餉如奉天吉林俸餉畿輔備荒經費甘肅新餉淮軍協餉黔餉並起運京鉛水腳

銀兩湖北楚釐九江關稅均關緊要甘肅新餉近且劃還洋款不能稍緩愆期萬一撥補各款匯解參差則籌墊無從貽誤匪細即各路協餉既爲計口授食之資萬不能使之延頸以待設誤軍需誰當其咎彼此籌解之煩猶其後焉者也誠使截留抵支則各該省自能逕向協撥省分催取較爲簡捷不至往返稽遲本省軍餉亦可以有著之款留抵該司道既專責成無可諉卸是一轉移閒而數善備焉夙仰大君子統籌全局綜攬度支碩畫宏猷胥臻美備用敢縷陳清聽冀錫箴言現經恭疏上陳仍請截留備抵並將留抵各摺咨明冰案務乞垂念窘情准如所議辦理在大部可省接年籌撥之繁在敝處可免虛懸無著

之慮江南幸甚大局幸甚臨穎無任企禱之至

復馮莘垞 光緒二十五年正月十五日

時局北重於南亦北危於南所幸北洋兵力甚厚是在榮相整軍經武長駕遠馭以固神基南洋水陸各營僅二萬有奇然統領管帶多是宿將佈置尚合機宜一面聯絡英美日三國似可支此半壁目前不至有意外之虞此次安徽渦匪之變若非劉育文勇略兼優首挫兇鋒時局幾至決裂可見選將實爲第一要著吳淞收地賣地似非沈道不辦其中不能保無霑潤第有許守向道及寶山縣參預其閒大段當不至錯蔡道招謗久當自明弟不敢私耳

致松鶴帥　光緒二十五年正月二十日

頃據贛州府賈守稟覆遵辦團練情形內稱贛州現無防營不能不先於府城練團以資保衛等語查府城先行練團以爲四鄉及各屬倡率自是正辦唯贛州居江西上游且據廣東福建湖南等省之脊地方極爲緊要是以前明設立贛南巡撫實爲重鎮弟前在江西巡撫任內於該州練兵兩營外必另留勇數營以資彈壓而備調遣現在民情浮動贛南風氣强橫若無一勇留防未免空虛可慮伏祈尊處查明贛南現有練兵幾營此外有無防勇其應如何抽撥塡紮以昭周密而重要區便中示知爲禱

復依堯帥 光緒二十

再承另示金旅一帶

否准俄修造鐵路至

兩旁劃地若干如由

繪寄一圖東三省俄

忘招民開荒自是正

滿蒙民心毋爲俄用

復陳六舟 光緒二十

揚郡北來災民極費

允爲法美意良將來

數恐不能多耳城內粥廠所需卽由尊處彌補爲惠無量現在金陵粥廠就食者十萬有奇其故由於徐海放賑太遲又係散放錢文以致飢民無從得食不得不紛紛南下也遣散之期需俟天氣融和來示宜派船委員分別押送上岸方給川貲甚善當飭照辦嚴佑翁好善性成遠近信服而耐勞耐苦無一虛糜尤令人欽佩無已梟匪非空文所能禁制業經分札各該管文武嚴行緝拏

致蔡和甫 光緒二十五年二月十三日

昨兒擔文律師一望知爲躁釋矜平學深養粹之士及聞談論遇事總以公道爲主盡心竭力爲之至於成效殊無把握云云

足徵其志趣之正大言語之誠篤才識之穩練宜其名重華洋執事引爲賓友兼以羅洪二公爲之左提右挈辦理交涉似不爲難而猶有時不順手者則勢爲之也吳淞開埠地段雖經畫清除日本購灘地廿畝外別無一人過問大概以馬路未修布置未定台從經由該處務祈面囑沈仲禮將一切工程妥速辦理以廣招徠

致榮中堂 光緒二十五年二月二十九日

中國積弱至今日極矣外國陵逼我中國亦至今日極矣其最無理者莫如德人襲據膠澳執辱鎮將殘殺土民而我不能責問一語轉以膠澳與之任所欲爲由是旅大威海先後議租

朝廷養晦求全無非慮開兵端耳不思德距我遠與倭不同決無重兵來犯且有法國深仇以伺其後亦不敢以全力向我彼所恃者鐵甲若沿海滋擾則有礙各國通商中多顧忌倘離船登岸則數千之眾我足以待之當時如果堅持德必不敢啟衅恐喝不遂卒就調停曾以此意上書譯署未蒙鑒納現在德人益橫日照蘭山一案猖狂爲各國所未有如復忍讓德則得步進步必至蓐食山東各國羣起效尤擇肥而噬中國何以自立百姓何以自存不如及時破釜沈舟與德決死天道忌盈助順或者一戰勝之如能擊敗德人規復膠境則中國氣勢一振可期轉圜不至江河日下麾下兵力頗厚訓練有年各將士忠勇

性成挾持有具莫不思奮以展報　國之忱伏祈我公傳集宋聶董袁諸人與之熟籌方略並密請裕壽帥查明新老兵輪快艇共若干隻駐泊何處相機調度以扼海口爲陸軍之助一俟部署既定而後布告各國德人違約妄爲虐待山東百姓理應與之絕好膠州係中國地方應歸中國管理俾知曲直有在並聲明各國通商及所租旅大威海等處均照原議決無改變各自相安一面飭催派出諸軍即日上道馳赴山東會同本地官兵直取膠澳德得該處未久設備未必甚嚴倉卒調兵鞭長不及而我之疾雷不及掩耳或者可以有功坤一因德人偏人太甚令人難堪萬不得已而有此請在德人之驕本有取敗之道

而我人心之憤亦有可勝之機及此不圖將成後悔是在我公博謀於眾內斷於心成此不世之勛維持危局至南洋地面沿江濱海防守宜嚴坤一雖衰不敢不勉

復陳六舟 光緒二十五年三月

承示上春黃侍讀諸君籌撥徐海賑款一萬一千五百兩皆由台端經手現因他處告急切盼璧完否則請將撥與嚴紳之款電達敝處核明立案轉電京都米捐局募捐還款等情查籌助賑需從無撥還之事且徐海賑款凡由各處籌捐逕交嚴紳散放者均未報局有案唯據該紳開有清單存局茲核單內僅列收台端二款一係二月十一來京平銀二千五百兩一係三月

初八來京平銀一千兩因何數目不符無從揣悉敢以覆聞

復李壽亭 光緒二十五年四月十四日

意船祇此五隻無續來者看此情形決不敢犯長江卽令送死計尊處兵力足以抵禦黃軍門請添大輪赴鎭以便聞警赴援則意船更無足慮矣德靜帥撥蘇防兩營令李統領祥椿帶往劉河許浦分途駐紮聲勢益壯何須汲汲招募目下度支拮据左右所知卽現在各軍將來尙難接濟柰何兄因海贛與山東毘連難免德人侵軼擬招三營備之以款無出不敢下手況多營耶海贛地方宜湘宜淮章鼎丞可否領此餉師目前難定祈預籌爲禱

復譚文卿制軍 光緒二十五年五月

弟久處財賦之區無能綜覈致　派重臣會商辦理溺職之咎更何容辭所有一切事宜多係剛相主政弟奉令承教以告無罪而已囑鈔摺稿遵即照錄附呈就中唯提關款鹽款廿萬有奇尚無大礙裁併學堂保甲以及攤派各局經費不免偏廢挪移所加釐金恐無把握至於蘇常清賦久擬舉行無奈積習相沿每有大戶阻撓此次未審能澈底查辦否也日本教習一節前陳鄙見仰蒙俯採將來如需訂聘俟奉尊示當即照辦

復劉景韓 光緒二十五年五月

承示現派胡令湘春來甯領解槍枝遵即轉飭軍械所儘數撥

交海氛甚張自應通力合作猥勞致謝未免過情剛相南來查閱礮臺營伍積穀團練及被參文武員弁尤重在搜羅釐鹽各局款項屢經會晤諸事遵　旨和衷共商　朝廷苦衷自應仰體惟此皆疆臣應辦之事平日不能一一整頓致勞　宸慮溺職之咎更復何辭去則義有不安留則事益難辦夙夜思念不知所從且候江防解嚴再行計議目前唯有靜以俟之而已

復李壽亭光緒二十五年五月

陳鎮請加各船煤斤業經照准至稟稱各船人數不敷分配自係實情惟經費異常支絀祇合就現存額數勤加訓練以期兵皆得用餉不虛糜而已意船游弋防務未可稍鬆該國使臣晉

京此間亦無確信剛相來甯重在搜括款項鹽釐各局業已遴員分途往查各岸督銷亦經調省商提餘款刻下人未到齊回京之期尚屬遙遙無定至勇餉一節意在將通省各營改歸一律現在尚無成議弟因痔病大發未能晤商近雖稍瘳仍難見客不得不少加靜養遠勞垂念並以附陳

復德曉峰 光緒二十五年五月

另示誦悉此間並無推廣礦務之事唯被言官參劾 朝廷特派剛相南來查辦尊處諒早聞知執事報效之忱惓惓在抱第值茲多口恐非其時鄙人屢掛彈章仰賴 聖明曲予優容甯復以人言介意惟昔人言行年七十而不致仕猶鐘鳴漏盡夜

行不休矧衰病之軀尤應亟避賢路已於日前具摺乞退矣知念併聞

復黃芍巖 光緒二十五年六月

承示左道孝同因案被劾交湘撫查辦所有送引一節暫作罷論鄙意與卓見正同將來湘中覆奏如與該道無涉再行酌辦意外之事非所逆覩台端不必以此歉懷至駐甯江勝左營擬調回鎮與貴部各營合操以備異時奉調赴京陣法整齊如一具見深謀遠慮先事預籌業已就近轉飭該營刻日拔隊回鎮矣前聞面諭鏡清輪船受傷不重易於修理昨日據籌防局洸道面稟接董管駕函稱鏡清兵輪入塢修理估費需銀六七千

兩請由輪船支應所撥給等情殊堪詫異該輪船既受傷不重何需修費如此之多且查向章必須先行委勘並責成該管駕賠修卽祈尊處就近飭傳詰問務令照章辦理

復曾經郛 光緒二十五年七月二十九日

左子翼事業照尊處及江蓉舫唐子明查覆盡屬子虛據情轉咨湘撫矣其在籍各節想俞中丞必爲洗滌餘可從緩也子翼似不宜久住上海致招物議去留聽其自決宜昌加抽一差卽依台指委常石麟接辦將來爲何端甫彌補虧空全仗鼎力斡旋與之說明不可失信敝處唯照公事辦理但留來函以爲質證而已常石麟似應查明何端甫帶來親信經手銀錢之人同

赴宜昌以便清釐款項

復譚文卿 光緒二十五年八月初五日

承示云云不啻爲弟寫照江北多盜劫殺頻仍且與山東河南安徽毘連時虞土匪萌動又各屬民教相仇洋務糾纏不了與尊處略同賤恙則更甚焉自夏徂秋瀕死者數矣自揣生平歷盡坎坷所欠唯一死死於牖下何如死於在官無柰貞疾不死深恐貽誤時宜且以屢掛彈章不得不瀝疏求退非畏難卸責也 朝廷懲於上年之變思用舊人明知弟之衰庸猶復再三慰留加以 恩禮以老牛馬服習年久尚不至於僨轅仰維宵旰苦衷目前何敢重申前請晚節末路惟有聽其自然而已

致恩藝堂方伯 光緒二十五年八月初十日

查營務處並無節制各軍明文如各軍歸營務處節制江南各軍多係提鎮大員統領更無歸候補道員節制之理弟此次來江鑒於前事於全省營務處頗爲愼重凡統兵文武均不兼營務處而地方官鎮道及鹽運司或總辦局棧道員往往有此名目者因往來兵勇經過所轄地面得以稽查彈壓起見仍分別江防海防徐防似與全省營務處事權不同卽所委全省營務處各候補道員並委藩司總辦亦祇遇事與各統領商辦別無所謂節制卽劉鎭前署中協兼營務處亦從地方文武之例以便稽查彈壓轄境嗣於卸篆後專統兵勇卽無此名目矣此等

辦法想邀洞鑒林道來江不久資格尚淺祇宜與各統領並駕齊驅不可出乎其上且不以此爲輕重也卽請傳諭知之

致蒯禮卿 光緒二十五年八月十五日

江南初設高等學堂及改格致書院節經尊處擬陳條款莫不詳審精密且費苦心良深欽佩弟自高等學堂之撤甚愧無力保持以後不復置議嗣改格致書院係恩方伯培植士子盛懷以免資遣爲難弟亦樂有是舉昨以洋教習駱丙生去留面商方伯實因經費無多不得不圖撙節現在事未定局正宜再三斟酌以期善始善終執事前辦高等學堂甫經就緒卽欲辭退詎今日綱更而爲一己之私此固衆人所共諒者也好在高明

之見與駱君續定合同儘可援以爲請駱君品端學裕心平氣和到處逢迎必不以是介介矧出居停之意亦與左右無尤或從優送給薪水盤費藉以謝過可乎至另招幼童之說並無是言尚祈傳諭各學生安心肄業爲禱

學生去留聽其自便自是正辦已囑恩方伯及吳守遵照矣唯高等學堂裁撤後因存款尚多恩方伯遂議易名書院以便學生照舊肄業不至資遣爲難仍以三年爲滿期以經費別無從出也總辦一切原請借重長才以資熟手而左右堅辭不出今欲截留存款另辦兩處學堂則恩方伯擬改書院應作罷論似與堅辭總辦本旨不符且裁一高等學堂而添設三處雖爲培

植人才起見究非目前事體也譯書係爲高等學堂高等學堂既撤譯書祇可就先撥之七百金儘數譯繳不必續撥至上海速成學堂請撥款兼辦高等學堂更無力兼顧矣痔創礙坐未及暢談諒之謹覆

復李壽亭 光緒二十五年九月

頃奉惠翰以前咨杜逢時升補雷艇管帶中有飭魚雷營核議以符政體等語疑是謂台端越分干預查該艇本歸魚雷營統轄由營會同籌防局詳請事所應然公文卽不得不然非謂台端不宜干預其勿以辭害意該員現已照委矣至書吏舞弊一節近日無論文武遇有升補之事稍不如意輒以此藉口不知

案皆親核非書吏所能上下其手兄服官數十年無不躬親之事執事相處最久乃亦爲浮言所動耶

復張伯純 光緒二十五年九月二十九日

承示各節具領盡籌當飭該房撿呈案卷逐一鐵明隨經傳問吳守增僅適張守慶勳亦來省垣詢悉各項均有職守未可裁併乾脩早已開除矣廣方言館辦理尚有成效學生本四十名非五十名遞經總署調派繙譯頗稱得力工藝學堂係委吳守辦理該堂學生並非盡出廣方言館該館祇挑二十名餘則畫圖館十餘名各廠幼年習匠十餘名合五十名每禮拜三日習工藝三日習本業尚不偏廢礮隊營已裁兩成爲工藝學堂經

費尚存二百餘八於操礮外並供製造各廠引水開溝之用未便改爲練將學堂以上各項皆與製造局相關更未便另派總辦以致政出多門至不得力之敎習繙譯候飭林道察看提調一席不過借獲枝棲局務應否更張自有主者聽之可也

復沈愛蒼 光緒二十五年十月初九日

中外情形不同祇合擇善而從尤在撮要以舉不必事事學步來示東西以商立國可見中國不能如東西代商經營明矣所謂商人爭趨以敗市急售以貶價債空以累人誠有此弊然欲商得保護之實官有操縱之權則言易而行難也此次重設商務局係欽遵 諭旨非弟有回天之力所云汲汲奉行者聊以

通官商之氣乎商民之爭至於如何講究如何擴充則在商人自謀生財之道若以官董之責之官則勢有不能問之商亦心有不願也即如絲茶兩項不待攷度皆知爲中國大宗華商大利近年於種茶養茶採茶製茶之法莫不大聲疾呼脣焦筆禿而究不能振興且坐受洋人之抑勒設一公司而不可得何況其他似此情形即使繙譯商報商律不過一篇大好文字如太史公貨殖傳而已現設之商務局亦有此議好在與曾敬貽日報館同在上海可以就近取益似不必別樹一幟敬貽所設日報及所印書籍上年稟經敝處批飭准其專利不許他人效顰原冀可操奇贏之術而台翰謂其自備資斧漸不能支似與原

案未符並非始料所及將來商務辦有起色收款充裕可以分潤俟與恩藝堂劉聚卿商之而未敢輕諾也

致裕壽山制軍 光緒二十五年十月初十日

際此時艱同懷憂憤公居畿疆重地領袖連圻其夙夕綢繆自已全盤在握矣現在廣州灣尚未了結意人又欲占我浙之三門灣山東之廟島將來泰西各小國無不狡焉思啟割我沿海要區其禍實始於我之輕棄膠澳主此議者寸斬不足蔽辜德人發難之初盛京卿鈔施總領事上該國主書意在膠澳立腳以圖山東全省並及河南預爲瓜分地步當經錄呈譯署曾否仰達青睞德踞膠澳猶復多所要挾旋借小故遂以兵擾日照

深入沂州計在嘗試藉以察看內地虛實道路平陂昨以重利誘我學堂繙譯黃琮赴膠令隨德員游歷山東各處緣黃琮先經肄業德國學堂善於測繪故德人欲引爲己用該繙譯頗知忠義堅辭不行惟德人眈眈逐逐垂涎山東不久恐有變動萬一沂州有失則南北聲援中斷來往不通大局將不可問似宜預占先著弟函商榮相請以一軍移駐沂州以據形勝而資掎角或俟蘇提督軍成以十營駐徐十營駐沂既思蘇提督甫經成軍尚未訓練分駐爲難且十營尚嫌單薄似不若於袁董聶宋等軍撥一全軍赴沂方爲力厚勢雄可支勁敵山東爲京師左臂分軍駐沂即所以拱衛三輔而全體皆振矣公與榮相熟

籌之俄封豕長蛇將爲東三省根本之患然最忌英故陰與德連窺我中原以擾英人之商利德則志在吞噬有似虎狼又一時崛興其氣甚猛觀其覆法鬼蜮之技可知現在膠州極力經營不得山東不止鄙懷實有過慮不敢不獻芻蕘務望轉啟榮相早賜指揮免致後時之悔鹿滋軒論及中國大勢謂宜先復膠澳弟服其見識之高特恐目前力尚不足惟當養精蓄銳以待事機德雖狡悍異常其國距我甚遠難以大隊來華且與法爲世仇不免瞻前顧後每以虛聲恫喝不可爲其所愚天道惡盈德之無狀或者自取敗亡公與榮相以爲然否

致鹿滋軒 光緒二十五年十月十八日

續誦台翰領悉壹是查江甯釐捐向來收數每年至多不過三十餘萬自穆道接辦極力整頓增至五十餘萬有冊可稽該道心地樸誠從公勤謹素無取巧之習此次重辦釐捐剛相議加二十萬兩坐催嚴急而前辦釐捐歐陽道病臥在牀未能即時交代穆道於瓜泗一局初據寶牧開報總數酌加一萬定爲每年十四萬串未及細查某項收釐若干隨後聲明米釐在外儘收儘解因寶牧籠統申報以爲長餘未經分晰故也如果穆道意在取巧欲以米釐混爲貨釐希圖少解蘇滬多留江甯以足二十萬之數當時加抽定案尚無瓜泗米釐撥解蘇局之議該道何能先知預爲地步其心迹似可白矣該道聞命惶恐不敢

不爲之剖明伏祈俯賜鑒諒昨商之司局竇牧仍當原差以資熟手爲公起見何嫌何疑該局現收米釐謹遵台指盡數撥歸蘇滬抵補洋款蘇甯本係一省更無畛域之私惟據穆道摺開本年釐金出款約需八十餘萬較原擬七十萬又溢十餘萬不知如何籌補知關廑念並錄原摺奉聞尊謙有礙體制幸勿再施爲禱再聞禮尚往來猥承厚賜愧無以酬謹具微處土產乾尖長短褂料各一件竹器數事伏乞哂存詩曰投我以瓊瑤報之以木桃匪報也永以爲好也倒用二字爲公誦之

致許筠庵 光緒二十五年十月二十日

密啟者沿海團防本屬緊要欽奉　諭旨後當經傳詢林道據

稱沿海團防可辦閩省經費難籌是以奏留該道在江帶勇而人數太少亦非其所樂爲伏乞尊處先行籌商如有大宗經費可爲沿海辦團之用以期有成弟遵飭林道回閩仰供驅策以顧大局所遺此閒營勇另行派員接統尚不乏人

復日本伊藤博文 光緒二十五年十月二十二日

承囑貴友加藤星使業於十九惠臨杯酒談心賓東懽洽唯水野君由滬遄返無由把晤爲之歉然前聞雅教倣國宜辦工藝學堂切中窾要第念廣東湖北相距頗遠聯合爲難因就所屬江甯江蘇江西安徽四省首先舉行以爲之倡幸各院司均以爲然已有成議尚待派員前來貴國察看規模並擬於尊處延

請總分教習購買各項機器以圖地近費省屆期奉懇大力關垂鄙人年老病多不勝艱鉅尚祈俯賜提挈惠錫箴規俾得奉以周旋共維時局是所盼禱

復美領事古納 光緒二十五年十一月十四日

蒙寄書三種六本拜謝承示貴國進士林樂知擬在蘇垣設立書院爲儆處教育人才與在江甯設立之匯文書院後先濟美東吳士子從此皆是公門桃李矣蘇垣爲撫軍駐節之所鹿滋軒中丞以翰苑起家於中外名儒莫不加禮適館授粲自能賓主交懽也

復裕壽山制軍 光緒二十五年十一月

承示昨已有　旨令袁軍分統姜提督統率所部駐紮沂州東省添此一支勁軍緩急當有可恃榮相謂南北洋宜同心戮力聯爲一氣讜言忠告足當箴規台端鎖鑰北門遐邇翕服惟弟駑庸自愧驂靳未能謬附同舟深虞隕越月之十六日因勘履礮臺前赴江陰吳淞各處中途雨霰交集朔風怒號感冒嚴寒舊證復發於二十四日扶病旋署欽悉前一日奉到電　旨來京　陛見顧茲孱體焦急莫名業已電催鹿滋帥刻日來甯以便交卸篆務靜加調理第恐多年痼疾急刻難痊擬籲懇展至春融再行北上誠以隆冬氣候力疾遄征風燭殘年轉貽　宸廑似不如瀝誠請緩之爲愈耳

復鹿滋軒　光緒二十五年十二月初十日

江甯鹽巡徐道甫經到任情形太生蘇藩一席自以吳糧道接署爲宜該道志趣忠正職守愼勤有陸護院挈領提綱爲能勝任所遺本缺明年亦應押運北上辦理必需得人擬請以資格最深辦事結實之候補道支應局員郭道直瓜代新舊交替差缺略有踐更因塡年終密考故會飭任道履新以便聲敘又皖岸弁勇滋鬧雖經分別責革薄予懲創而歐陽道結怨已深仍恐別生枝節是以及早撤換其餘各事專候左右抵甯公同裁酌公受篆吉期旣擇定廿四自可不必改前弟電陳病狀請俟明春進京　陛見所望節從速臨得以早息仔肩醫藥有靈庶

可遂就瞻之志耳七十周甲本在上年時以沿海辦防正　主
憂臣辱之會而舍下同堂兄弟十三人同胞五人先後物故自
顧孑身獨存何心受賀於數月前即經涕泣力辭至於再四不
謂臨期仍接壽屏四十餘副壽聯一百餘首歲偪悤忙止合以
一謝了局茲蒙　恩賞借重同官決無重費之理惟由敝署薄
具酒漿以燕嘉賓而酬雅誼屆期如荷光寵欣盼良殷禮物萬
不敢當並祈俯賜鑒諒

復袁爽秋光緒二十五年十二月十二日

承賜壽詩八章高華典贍自是燕許大手筆惟弊飾逾分耳定
興接篆吉期定在廿四年內餘日無多且以賤恙尚未全瘳奏

請展至明春入　覲業蒙　恩允而弟尚有愚見不得不爲左右陳之夫聞命卽行古有明訓以弟受　恩深重就日瞻雲榮膺　晝接五中懽躍恨不卽日俶裝第言官以其老病不勝艱鉅登之彈章此係實在情形並無屈抑弟屢經自行奏請開缺海內共見共聞今又赴　闕呈身以明可用未免前後自相刺謬戀祿妨賢殊非人臣進退之道來書引嬰鑠據鞍故事時伏波六十三歲今弟年齒已遠過之伏波此次出師無功卒致薏苡明珠之謗晚節不終大君子以德愛人以禮處人矧屬至好必爲代籌尙祈明以教之至於犬馬戀　主之忱夙夜不忘何敢以今人之譏評爲嫌何敢以古人之隕越爲懼現在趕緊調

理以冀遠痊明春遵　旨北上萬一沈痼纏綿不能遠涉祇合
重申前請　准其開缺回籍耳
復盛杏蓀　光緒二十六年三月十五日
承示總稅司函莫名忻感加稅必多於釐金撥補無損於各省
不待煩言而解現擬十七日先至榮宅隨赴　頤和園見慶邸
及政府十八請　訓應陳公事尚非一二端要首以加稅爲重
遵囑求　派王大臣督辦務期贊成美舉以濟時艱
致榮中堂　光緒二十六年三月二十五日
倥偬出都未及重詣崇墀爲歉廿三因荅美使之拜順道拜總
稅司以加稅事示聯絡也赫稅司病不能興裴稅司出見緣係

舊識頗談時務裴稅司以中國現在虧窮本年恰與外國換約之期加稅事決不可緩此著若失四五年後各國洋債本利兼還驟增五六百萬出款不知中國何以應之中國以免洋貨釐金爲慮不思將來鐵路一通洋貨釐金終歸烏有且今日之加稅免釐每年增千數百萬之進款而於洋貨釐金不過停三四年爲數無幾不可不預爲通籌以免臨時束手弟聞之悚然荅以洋貨加稅免釐中國亦知利多害少甚願辦成但須借重貴稅司之力嚴杜土貨冒充洋貨之弊隨卽諄囑而別是夕盛杏蓀來寓據云業與裴稅司熟思審處唯於洋貨設分運單沿途易於辨認則土貨無從假冒洋商亦甚樂從等語立法頗屬妥

善弟促其於次晨亟赴尊處及王中堂處陳明計已仰達鈞聽矣此事關繫極重初猶未慮及數年後洋債本利之難籌洋貨釐金之難靠茲既有此兩說則舍加稅無以應將來之急而釐金亦無能補苴務求與夔翁從中主持俾得辦理就緒不以浮言而撓至計大局幸甚盛杏蓀又云初來爲議鎊價現議加稅亦以金鎊太貴非加稅無以抵制非免釐則稅不能加是皆一意相生並不相背其言尚屬實情此項加稅若成可否聲明專作湊還洋債及練兵之用不准別有挪移東三省情形甚危非添大支勁旅無能爲役即使有餉亦難得一大將之才可否延請美將前赴東省爲我練兵藉以聯我之交伐彼之交未始非

策楚材晉用自昔爲然英將戈登在江南帶長勝軍其前導也
廕午樓志趣忠正年力富强其於外洋練兵事宜尤爲熟習洵
屬禁中頗牧更於何處別求將才提之挈之非左右誰屬先所
用武衛五軍統領宋聶董袁四人亦均一時之傑惟聞中軍各
起將卒多係薦引湊合而成緩急恐不足恃可否優給恩餉分
別遣還另委午樓新募三千人由其訓練俟有成效而後加至
五千八千自爲一隊從此左右親信卽足折衝禦侮臂指靈通
其餘各軍相觀而善亦必克自振拔皆稱勁旅以操必勝之權
弟猥蒙念舊情深視同骨肉　朝廷亦以識途老馬責以馳驅
內外公私義均休戚不敢不以管蠡之見重瀆清聽伏候酌裁

再德曉峰撫江西十餘年實有政績其於軍務時務均屬留心爲疆吏中不可多得乃以生辰演劇致挂彈章竟從廢棄未免可惜現在家食日久困苦難堪可否藉引枝棲俾有出路出自鴻施弟與舊交不敢不爲之轉懇亦以此君才具足以贊畫機宜裨補萬一也

致盛杏蓀 光緒二十六年三月二十八日

廿三夜所商加稅事宜計經面陳榮王兩相國矣弟上船後復經函致兩相國勸其從中極力主持務期辦成此事並申明加稅免釐與議鎊價原是一意相生並無歧異以釋其疑誠恐仍有未盡委曲謹將原稿鈔呈台覽伏祈察酌以便與之辨論

復李木齋 光緒二十六年三月

承示日本工業學校科目課程及挑選房舍諸法纖悉畢備具徵造就苦衷並承論及此間創辦工學宜先籌三四萬金起造房屋擇製造局自造小機器移置其中以爲實修之地再備萬餘金就日本購取格致諸學器械及圖書標本等件即可規模略具並需附設中學堂聘日本人爲教習以備學成挑入工學等因均屬切要之圖唯值經費萬分爲難已與蘇皖西三省院司籌商以期眾擎易舉日本工學先有數處其章程現已開譯蒙允隨時寄示尤徵關切欽感莫名

致俞廙軒 光緒二十六年四月

頃接敝邑需次甯省記名總兵蔣良眷等稟稱新甯私錢充斥大爲民害兼因大錢短少各店號概用馬票小民受累尤深闔懇咨請冰案出示嚴禁並札飭地方官立將鵝眼苦水薄皮鉛片沙底一應私錢概行禁革並將馬票一併革除以蘇民困等因查攙和私錢本干例禁況蕞爾僻邑來源無多若不設法維持錢日益荒害將胡底茲由該總兵等籌備大錢三千串解回新甯交各殷實店戶接濟市面以便禁行私錢除另文咨請外敬祈轉飭新甯縣張大令遵照諭札嚴行禁革並妥定杜後章程勒碑四城實於圖法民生兩有裨益

致瞿子玖提學 光緒二十六年四月

此間電奏南五省鄉試展緩數月一案現奉　諭旨改於來春三月舉行業已分行飭屬曉諭並備文咨達冰案所有考錄遺才一事向例係在鄉試場前現在秋闈既已改期自應一併展緩惟江甯府屬科試鄙意亦以緩考爲宜緣現值北信日緊人心浮動之時彈壓巡防已極不易若再遇考生聚集更慮省垣防範難周設或偶生事端深恐牽礙大局籌思再四不若併停以免他虞尊意如以爲然卽請單銜出奏

復李壽亭 光緒二十六年五月十九日

英人甫與脫平何遽移師向我此等傳聞未可盡信唯是內匪潛伏外侮遞乘所患者不在一英自應整頓防務囑調雷艇來

澄已檄飭陳鎮及水師學堂遵照辦理矣將來有警擬以黃軍門江勝軍接應江陰南岸並擬調陳修五馬步全軍前來北岸或抽調衡勇千五百人爲移緩就急之計此時不必先事張皇昨電榮相請撥張軍門武衞右軍赴澄日久未荅祇合就現在兵力妥爲部署南岸多山北岸多水其應如何占據形勝或挖長濠或築堅壁以及能否掘地爲營從旁設伏務須詳行履勘密爲布置以免倉卒難於措手兄初擬約李鑑堂欽使與芍巖軍門同來尊處察看兩岸地勢面商辦法現聞李欽使足疾未愈兄亦政務殷繁刻難出省老弟就近約黃軍門赴澄預爲籌度見示一切情形則亦不啻面商矣

致陳修五軍門 光緒二十六年六月初九日

今日欽奉 密旨專催貴營北上大有倚重之意昨聞陳廉訪一軍逃回甚多地方又有土匪萌動徐屬緊要且爲北上各軍後路餉道行軍輜重尤需加意應俟劉育文接防勇到方可拔隊啟行此行務整齊部伍穩探穩進至近京地暫行駐紮聽候鹿滋帥指揮萬一京城有變亟探 兩宮行在捲甲疾馳相機護衛如能覲見 天顏奏稱臣前徐州鎮總兵陳某奉兩江督臣劉某奏派帶勇入援護 駕或承 垂問他事及江南情形儘可從容據實奏對不必諱飾將來解嚴後兄即檄調吾棣南旋決不食言

致李壽亭 光緒二十六年

北岸陸路據王子英回稱釘竹籤寬埋木樁阻其來齊一軍前來駐紮江陰北則堵之可斷則斷之或押我軍如何占據形勝如何將弁察看地勢預爲安排卒一二千以便隨時接應現在長江內洋人兵輪僅來迎擊其首或待其過而

是在我之穩守穩戰而已事機瞬息千變不得不思患預防易道來澄聊備參贊面囑不得干預兵權將來若有參差儘可仍調回省該道富於才學而有血性或可有裨石畫也

復李壽亭 光緒二十六年六月十三日

鎮江爲甯蘇樞紐實爲南北關鍵芍巖慮英以兵輪橫截鎮江斷我南北聲援與一切接濟不爲無見兄亦聞英人早有是謀遲回未發者以津沽事急無暇及此也不如我占先著使不得逞頃與芍巖面商囑其來澄與棣台計議抽調南洋兵輪赴鎮駐泊緊要之處扼守形勝英艦雖來無從下碇倘遇澄防有警仍可隨時馳援一水盈盈呼應亦極靈便至於蚊船雷艇依舊

留澄抑別有部署是在左右裁酌

致聶仲芳中丞 光緒二十六年六月十九日

韓田被梟匪攔捉之案業經芍巖面詢就撫之徐寶山據稱該處係巢湖幫向來無惡不作與伊積不相能伊黨現在七濠口聽候調遣並無此事其言尚屬可信好在韓田已經放回必知該梟匪等蹤跡務望嚴飭切實根究以期水落石出否則蘇杭分界梟匪尚多將來再出巨案皆疑徐黨所爲伊無從剖白亦將危懼不安矣徐寶山頗有智略且知大義前未就撫除販私外尚無別項惡跡敝處是以決計招之甫經就撫數日何至如此妄爲詳察情形似係嫁禍唯左右諒之

復黃芍巖 光緒二十六年六月二十三日

承示會勘江陰礮臺後路以盤龍山康義橋爲最扼要臨時分撥駐紮並分撥一營駐守羊舍以顧常熟丹陽布置更爲周密唯該兩處僅駐一營兵力尚屬單薄營外應否挖溝釘樁以及埋伏地雷想已預籌及之矣王國權新勇千人日內可到擬令徑赴江陰北岸築營吳淞孤懸密令班統領自行添募勁旅不動聲色以免洋人生疑卽祈尊處便中知會李壽亭爲要徐寶山就撫實左右之力茲令其赴揚拜各官紳以定人心亦屬禮所應有且不著痕跡深合機宜以後應請推誠相待無論別處鹽梟之案不與相干卽其部下有在外生事者亦祇是約束不

嚴公罪決不疑其有他並祈預爲傳諭

復鹿滋軒 光緒二十六年六月二十四日

目前保護辦法原係一時權宜否則正如台示江防有警卽糧械北援亦難穩渡唯將來事變不測不可不嚴爲之備現令吳淞班統領添募勁旅千人兵力較厚而終慮其孤懸四面受敵王國權新勇兩營則令逕赴江陰北岸商之黃芍巖以江勝軍爲江陰南岸聲援頃接函稱與李壽亭會勘地勢擬以一營駐盤龍山兼顧礮臺後路以一營駐羊舍捍蔽常熟丹陽陸路布置尙屬周密水路則添北洋七艦果能一氣聯絡或者可保無虞李鑑帥巡視江防唯謂江陰稍有把握誠爲卓見卽使利鈍

不可逆覩亦唯與之決死以盡守土之責而已好在徐老虎業經就撫內患可以稍紓承囑預將軍餉軍火以次運至揚徐爲京畿接濟洵爲至計已飭司局奉行節從抵都自有嘉謨入告並請將敵情委曲與政府譯署密籌就弟所聞美國在大沽獨未開礮深斥各國索我礮臺非是英日均忌俄强恐占先著可否從中用閒以伐其交連雞不得俱飛似可因勢利導德法皆虎狼之國此次法提督先開衅端德有膠澳屯兵又有殺使之恨派來兵艦多隻意在割據山東別國亦代慮及不可不預設方略耳

復李壽亭 光緒二十六年七月十四日

福鎮本屬兵單顧沿江應添兵之處豈僅福鎮一律添兵安得有此餉力即使福鎮添兵千人遂足以支巨敵耶此次籌防何能與前次比前次張香帥除提用各局庫存款外另借瑞記二千數百萬此次敢再借洋款乎洋人知我無可抵償亦必不肯再借楊鏡巖在任未請添兵何王有圭如此著急老棣與黃宮保深明大義自應共體時艱不可專徇渠等之請令兄爲難廣艇等船自是三鎮所轄問我何爲黃世兄在鄂候補非奏請不能鄂省同有防務奏調亦難措詞示人以私似可不必如芍巖父子情切儘可令乃郎請假省親孝子忠臣詎不體面權勇甫經招齊尚未部署乃李鹿兩帥奏調衡勇北上毓任帥又奏催

劉華軒西行現擬以次奏留未知能否邀　允萬一將來江防有警應以撤浮筒之事屬北洋各船務祈尊處先與薩代統商量預爲料理昨日英提督西摩來甯兩次晤談情詞愜洽勸其不必赴鄂竟肯聽從且深以雷艇送信爲悔謂伊不在上海故然兄復勸其勿添兵輪入江並攔阻各國兵船伊亦應允惟敵情叵測不可不嚴爲之備耳

致王爵棠 光緒二十六年七月十九日

春間同在都門何等太平景象僅逾三月禍變如斯外侮固大內患更深未卜　兩宮能保安全否東南一隅得公及香帥諸君子同心戮力堅持至今所望有始有終爲　朝廷留此片壤

兩皖本貧弱之國自節從履新鼓舞盡神人思自奮猶是八公山草木皆兵矣承允撥李軍門五營擬於日內抽派輪船接運維揚得此勁旅可爲四面應援裨益時艱良非淺鮮通匪如在青陽一帶尋處所派之勇足以聚殲即使散匿鄉村亦易得其蹤跡且所搶大通裕溪兩營庫及和悅州各局卡軍火軍械均是笨重之件必有停放地方尤須悉數起獲否則挾持有具出沒無常漏網游魂難免階之爲厲勝算以爲何如

再黃芍巖派來投誠效力之徐寶山當能知兵匪端倪或可助我搜捕並據鈔咨拏獲買富有票之彭姓供詞稱康逆遣其黨羽前來長江放飄招人開設萬全山福順堂直與哥老會無異

又經營弁揭來康逆僞示滿紙糊塗亦與哥匪相同惟此次大通兵匪專劫軍火軍械希圖起事亂我東南實爲該逆富有票所煽惑不可不嚴密查緝以免暗長潛滋致成燎原我公智燭幾先當不以爲過慮也

復黃芍巖 光緒二十六年七月二十一日

裕溪營既無通匪情事尊處查明自屬可信本無須敝處再查唯聞警之日稟報紛歧當委松道峻馳往訪察一俟回覆有無異聞另行奉佈可也承囑分撥皖勇駐紮瓜洲候李軍門到甯商辦查五臺山距瓜不遠當可兼顧英提督西摩先請以印度兵護租界一再磋磨現經定議祇以五百人登岸屯楊樹浦餘

令折回香港別國亦不復調兵來大費脣舌矣

復李壽亭 光緒二十六年八月十四日

兄目下是何情緒而弟顧以此等事相溷耶以局勢而論長江當無他變要亦不可不防江勝軍本係奏明游擊之師原議爲江陰南岸援應詎可視爲廢著執事欲求臂助之人以爲臨事督隊之用當於平日留心物色預爲位置如幫帶統帶之類臨渴掘井何能有濟王國權業率所部來澄王世雄先有大通之役現以該處紳商籌餉添招一營專駐蕪湖仍須該統領兼顧未能舍近圖遠陳修五熟習徐屬情形夙著聲望地方倚以爲重市幸南旋恐難他調且部下多馬隊到澄亦不相宜前經議

及左右忘之耶易實市先在澄時寄徽幕信云爲兩江總督營務處則可爲江南提督營務處則不可兄慮滋意見故電調回省昨該道請刋給關防赴澄將來不免專銜稟報軍情若尊處能降心相就卽令再來否則已耳請熟思之

復黃芍巖 光緒二十六年八月二十一日

江防自以江陰爲最要緊留四營在鎭作爲後勁兵力並不爲單仍祈預選精卒千人以備將來援應頭層門戶旣固其餘自可稍鬆萬一上游及各處別有風鶴之警則察看緩急斟酌行留不唯貴軍可以調回卽自强軍亦可抽動倘以沿江各營一經駐定便覺一步難移則滿盤盡成獃著無此用兵之道也前

曾議將各軍更番調防俾習勞苦以免久駐一處成室成家致有戀棧之弊因時多故遂未舉行從容籌之可耳

致桂薌亭 光緒二十六年八月二十六日

昨委尊處欽遵 諭旨查點南旋之張陳兩軍計經接到張提督尚有將才紀律較嚴辦事亦屬結實所覆函電自言敗潰後存勇七成即照此數定案俟駐海州察酌情形再行招足原額亦可陳臬司性情寬縱操守平常所部毫無約束北方來信均謂該軍沿路騷擾有甚於賊且散漫零畸不成隊伍該臬司所稟語甚含糊並稱收集敗潰之兵有盈無絀計照原額請餉實屬不成事體擬商之榮中堂將該軍陸續全撤此次挑留縱多

亦不得過五成該軍淘汰後暫令移紮安東等處恭繹　上諭知該軍之不足深恃　朝廷亦有所聞不可不破除情面認眞裁減當此度支拮据何忍聽其虛糜

致榮中堂光緒二十六年閏八月二十四日

別來寒暑忽更不圖事變至此合肥入都久未開議將來必多難題東南新出富有票匪與哥老等匪狼狽相倚查係康梁餘黨所爲每張先給千錢復啗以厚利是以領者甚眾並立保皇保國會名以煽惑士大夫輕薄文人竟有爲其所誤者皖之大通鄂之漢口先後相繼作亂雖經立時撲滅而醜類實繇不得不設法解散近日長江人心稍定第各國兵輪泊吳淞口常三

十餘號且調陸兵數千分屯上海租界以致謠諑紛紜謂將據我津要以斷西北接濟初議用兵牽制洋人使不敢併力北向既思洋輪忽來忽去可合可分而我無大支海軍邀截僅恃陸路兵勇不惟不能牽制洋人且防不勝防轉爲洋人牽制是以商之香帥欽遵相機審勢力保疆土之　旨與各國領事訂立保護章程各不相犯得以撐持至今區區苦衷知蒙鑒諒已再美使柔克義由北京來江意在居中排解仍以　回鑾爲請其意似慮因此遷都於南北洋商務有礙坤一喻以聯軍未退萬無迎還　車駕之理各國應先開議一面撤退聯軍方有辦法並喻以　兩宮西幸暫避兵鋒非爲遷都計也中國物力維

艱安能與此大役且　九廟神靈所在八旗子弟所依何忍舍之以去不必過慮及此柔使許即密電美廷嗣又談及麾下武衛軍圍攻使館坤一喻以榮相知事難制止欲於圍攻之中寓以保護奏請勿用大礮勿開地道以免震動　宮闕勿用毒藥毒煙以免連染平民設詞得體用意良深否則使館非銅牆鐵壁斷難瓦全柔使頗以爲然因囑其轉告各國俾得釋然昨已展輪上駛赴鄂矣

致王夔石中堂光緒二十六年閏八月二十四日

洋輪多泊吳淞並調陸軍登岸長江不免驚疑地方匪徒亦復蠢蠢欲動所望和局早定人情自安否則外侮內憂難於日久

支拄聞慶李在京將次開議計必有多少難題此時無論如何不得不出於議款若以百二山河有險可守仍欲言戰兵連禍結恐無已時以八國之强不勝不止傳曰我能往寇亦能往古今不易之道也董提督不禦敵而擾民中外莫不恨之乃令增募士卒倚爲長城恐將來不可復制所謂獨坐窮山養虎自衞公宜商之榮相務須杜漸防微不可一誤再誤也

復俞虞軒 光緒二十六年九月

承示湘中練兵二千名現已招選成伍囑撥九響毛瑟槍六千枝配齊藥彈以資操練本應照辦查此間於上年撥解湘省各項礮二十尊小口徑曼里夏快槍千枝九響毛瑟槍二千枝似

足敷用此項九響毛瑟近因各省紛紛借撥所餘無多本省練軍萬餘改用此槍是以由滬解回金陵軍械所以備本處操防更換之用滬局無存無可再撥唯滬局有奧槍三萬枝亦是後膛利器子藥皆足係譯署所購姚別駕所言當是此項前經廣東奏撥五千桿並免繳價在案應請尊處援案具奏再行派員赴上海製造局領解似不宜逾五千之數尚祈酌裁至操練之法各省多用德操亦有用英操者然無論何國操法總以樸勇耐勞爲要近來營勇習氣已深執事整飭戎行力祛此弊嚴加訓練不久自成勁旅謬勞下問具仰虛衷延跂湖湘傾向曷已復邑紳光緒二十六年九月

承示軫恤善堂原爲免胥吏騷擾起見近因案件太多大有難乎爲繼之勢而差役之需索仍復無異從前是此舉徒有軫恤之名實爲地方無窮之累惟有將此項公款改爲團練經費以收實效囑爲轉咨湘撫札飭地方官遵照等語具徵因時通變嘉惠梓桑之美意惟僅咨湘撫未必能行並恐日後或有飜覆弟因撥解後膛槍彈必須分別奏咨順便將軫恤堂租穀撥爲練團經費一併陳明尚不著跡另稿錄呈台覽伏祈祕而勿宣

復夏彝恂 光緒二十六年十月

弟疆符久握尺寸無長勉策羸軀徒勞無補際此時艱孔亟首重在策富强方將延攬人才更新政務期振作以收實效戒速

利以抑虛聲州縣有牧民之責不特催科撫字廉幹爲長尤宜遇事達變通權以伸民氣張令鎔萬爲守兼優義聲素著足下精人倫之鑒好善舉賢直諒之風公忠之抱於言外見之昔王陽之舉貢禹何點之識邱遲類皆於萬人如海中特拔其尤以出足下開誠見示敢不書紳弟於埜秋侍郎又屬韓歐舊誼將來遇有機會必當量予位置以試張令用世之能以見足下知人之雅

復馮莘垞 光緒二十六年十月二十六日

春閒同在都門左右尚能記憶否弟請 訓日面奏拳民擾教必至憂及 朝廷不可不及早嚴禁當邀 俞允明降 諭旨

卿剛趙諸君亦以爲然何圖變亂至此敗壞至此耶不分邪正而信畫符唸呪之奸人不察情僞而聽保清滅洋之謬說不顧曲直無端衅自我開不問彊弱而欲以一羊敵千狼外有李秉衡毓賢裕祿等之督撫內有端怡諸王及剛毅趙舒翹等之輔臣求不危亡得乎津沽糜爛損傷人口十數萬之多失耗物產數十萬之鉅惟　九廟及　大內幸得保全未知其中所有何如此外公私廬舍貲財一劫於拳匪再劫於甘軍復劫於洋兵北京自遭迄金元明以至大清千數百年之菁華盡矣士大夫被害者許袁以忠諫戮徐聯立以疑謗誅徇節捐軀如王司成者多人畏罪自盡如徐桐榮祿者亦不少被戕被槍更不知凡

幾聯軍入城後　兩宮倉皇徒步出西直門得瀾公車　母子共乘之瑾妃後到無車跪地號泣杜工部詩可憐王孫泣路隅茲更甚焉途中三日絕無供給於民家得小米粥一盂內有青蠅介推之殘炙餘羹馮異之麥飯豆粥亦不可得　皇上以席鋪地而臥月捲一席作枕在道遇拳匪攔阻又遇山漲衝激萬分危險言念及此則肇禍之王大臣寸斬不足以塞責矣當擾攘時直隸一省蹂躪殆徧廷藩司城守尉其文武六人洋人用中國法殺之德瓦提督住鸞儀殿莫敢過問視我如屬國我輩如陪臣而已後顧茫茫永無振作之日絕無振作之人　祖宗三百年基業從此日銷月鑠瓦解土崩詎不痛哉弟自五月來

魂夢常驚寢食俱廢久病未愈萬分難支和局有成報效歸去而已

復譚文卿 光緒二十六年十一月初一日

北京之變左右出險南旋可謂天相吉人聞之慰甚唯台從過甯風利不泊致失迎候有缺地主之情爲歉昨接北電各國所擬條款甚多其中不無要挾弟與香帥奉 旨會辦並許便宜行事第相距太遠莫得其詳承示富有票匪張堯卿易敬臣李和生三人先在上海投誠拏獲盜匪數名並幫同誘獲大頭目師中吉以自贖罪旋因湘鄂飭緝甚緊密電余道將該三人鐐釘解甯監禁聽候迎提一面據該道稟轉電香帥廣帥爲之乞

恩嗣得廣帥覆電免其解湘始行釋回上海仍交余升道督拏要犯此時未便再由敝處拏解有失大信而礙政體如經湘省續獲解到江甯謹遵台命即飭沿途水師遞護以免疏虞

復聶仲芳 光緒二十六年十一月十八日

慈諭需用橘皮業經廣東德靜帥於化州代購眞品馳驛進呈矣尊處購來洞庭橘紅似可毋庸再進既係本地土產亦不繳回弟即拜謝惠賜承囑票匪張海棠一案遵由敝署彙奏彙保以副雅懷至許國祥等差使向歸尊處主政應請執事斟酌辦理隨時示知無不唯命是聽切勿稍存形跡以致用舍失宜

致榮中堂 光緒二十六年十二月

時事糜爛至此莫非數之適然尚賴我公與王夔翁從中維持幸有轉圜之日唯北京久未開議南洋遠不與聞人情皇皇莫知所底長江匪徒甚眾時有萌動之虞餉項拮据異常尤慮防軍飢譟加以墊解洋款各庫羅掘一空和局若再遷延其勢萬難支拄矣陝西赤地千里　兩宮應速回鑾　紫禁城雖幸保全其餘殘破尚多修理正復不易聞夫人於途中仙逝情何以堪我公國爾忘家尚祈强勉作達令郎侍養在側稍慰旅懷已復黃芍巖光緒二十六年十二月

徐寶山密友張姓誘拏蕭沈等匪務離洋人租界稍遠俟到黃渡地方而後下手庶免洋人藉口索回如龔超故事若能妥辦

擊獲蕭子雲沈克誠每名賞銀二千元秦力山陳蘭王四腳猪每名賞銀一千元倘以爲薄將元改兩亦無不可保奬准其破格伏祈裁酌

復奎樂峰 光緒二十六年十二月二十六日

現在款議甫就大綱十二已奉 恩俞而呶呶者猶復顛倒是非變亂黑白 朝廷賞開言路示之以寬而外人遂疑爲意在依違固不識中國大體也所望和局早定 大駕速回氣象更新徐圖振作則 宗社之福矣目前難在鐵路礦務諸大端鄙意與公不謀而合蓋中國惟地利未盡舍此別無可以生財然非設法變通恐亦莫收成效舍姪渥荷成全擬開正即飭回省

當差以圖報稱此子有母年近七旬本應留家侍養惟是老牛舐犢之私不無野蠶作繭之望勉策駑駘仰供驅遣伏祈俯賜訓誨俾知歷練以成尺寸之才蔡和甫經坤一力保　簡授滬道實屬人地相宜乃被排擠竟至蹉跌若仍由傲處瀆請人必以爲護前無益有損昨囑勝亭奏調出具切實考語再得中堂就中一言蜚騰當在指顧間矣

致榮中堂光緒二十七年正月十四日

謹密啟者江甯將軍崇佑廷公正勤明夙荷恭親王賞拔自到江甯後訓練兵丁振頓營務莫不切實講求其於地方事宜尤能和衷共濟茲因量移邊遠老年頗覺爲難此間正在籌防亦

失臂助仰懇中堂俯賜體恤鼎力斡旋即將崇佑廷與信將軍彼此對調一則駕輕就熟一則便道之官似爲兩全之道是否有當伏候卓裁又京口駐防向來積習太深該旗丁等往往恃符生事自十七年因案提省重辦一次又得積保二都護相繼來鎮申明紀律有犯必懲該旗丁等稍就範圍數年尚稱安靖近因副都統吉擢軒過於寬厚威令不行由是故態復萌肆無忌憚句合無賴鬧到如此地步幾成厲階現與崇佑廷會商仍照前案各委大員提省審辦以昭儆戒惟是黨羽頗衆難保以後不復爲非該處爲南北通衢且係華洋交涉倘有變故關係匪輕再四思惟必須上能執法方責下以守法伏祈顧全時局

奏請　另簡幹員前來破除情面約束認眞以飭營規而杜隱患爲盼

復盛杏蓀光緒二十七年正月十六日

昨讀客臘廿六電　旨查銷五月廿四日以後僞詔不禁拍案叫絕　西狩以來惟此次　綸音最爲得體而運量妙於無形中外固結之冤以另言解釋上下昏濁之氣以一筆掃除不僅外人之責我圍攻使館係奉　內諭等語可以消彌卽持異議者以東南保護之約爲不遵　朝命甚至指爲海外叛臣亦無所施其毒螫矣我公智珠在握有潛移默化之功大局賴以維持同人陰受芘蔭茫茫天壤惟執事與袁慰亭楊子通鼎足而

三宏濟時艱匪異人任耳弟庸碌無能近益瞶瞶茲以變法之議電邀張季直何梅生湯蟄先沈子培來甯代擬條陳俟稿粗成即當就正左右

復榮中堂王中堂光緒二十七年正月十七日

和議大綱已定子目尚待磋磨北京久無信來亦未便深問祇合各就所見隨時電商以備採擇而已聯軍不聞速撤俄又請於關東留兵偪處堪虞　回鑾未知何日殊殷焦盼變法事體重大不妨審慎遲回但求能說能行不在章成急就且自冬臘奉　旨正值歲暮事繁兼以營救英趙啟徐諸人無暇籌議及此近因斟酌俄約心緒亦復棼如可否稍寬限期俾得集思廣

益倘蒙　兩宮垂詢即
復張埜秋　光緒二十七
承示和議賠款盡失主
鹽漕所出多也俄約十
於中法積弊已深更張
逐漸推行久之合而爲
電商香帥並於覆榮王
堪世用亦所深知一俟
以子元代之第該局爲
會商合肥賤軀時復感

神一爽猶將燼之燈傾盡注油其焰仍熾要是偶然耳公其何以策之

復徐進齋 光緒二十七年二月十一日

俄約關繫極重侵中國自主之權啟各國分占之漸我若簽俄約俄雖還東三省與不還同各國羣起效尤並停公約不議不簽俄約俄不還東三省各國必不效尤公約亦不停議且可向俄公論利害較然此係各外部各駐使之言有電爲憑非兄與香帥數人臆斷也　朝廷聖明遞經　降旨不簽俄約而傳相始終固執意在護前殊不可解伏望鼎力斡旋婉勸傳相俯從眾議仰體　聖懷會同慶邸與各使先議公約俟公約定議將

俄約交各國公斷則中國主權不失各國無可效尤一轉移間保全大局不小願左右勉爲之也

復王爵棠 光緒二十七年二月十一日

接誦台函及兩次電奏仰見老謀勝算洞中機宜舍此別無良策 朝廷業經採擇施行唯法德中懷覬望美亦徒託空言日雖痛切剝膚非得英助亦慮勢孤今英已迭次詰俄日亦向俄力勸日外部來電責俄不應奪中自主之權並請將東三省私約歸入北京公約同議料俄必不聽從不知將來作何了結日謂仗義則可均利則不可蓋不願以東三省開口通商其言自屬正大目前尚難遽議及此將來如得完璧歸我非開口通商

終不足以杜俄覬覦也兄年衰多病
事宜多系香帥主政好在公與袁慰
彌縫其間大局賴以補救或者可望
一道並敝處二月初一覆致要電三
致榮中堂光緒二十七年二月

近來官場風氣江河日下外間請託甚
凡有道員進京赴引莫不苦求薦達
尊處自有權衡不以此爲輕重可則予
官商萃匯之地氣焰甚張凡遇交涉事
上海知縣熟習情形現與各領周旋

頗多此缺本係升途似須暫緩調動區區實爲時局起見我公以爲然乎

復日本同盟會 光緒二十七年二月二十二日

近衞公前來建業親接光儀觀其麟鳳之姿聆其金石之論嘆爲亞東偉人今諸賢推爲同盟會長而贊襄之宜其雲合景從濟濟多才隆隆日上也夫敵情叵測世變無常要在燭先機而明大勢否則未有不顚且蹶者虞虢吳蜀宋遼之事可爲前鑒近衞公默察亞東三國有脣亡齒寒之虞他國陰圖亞東有履霜堅冰之漸故汲汲焉聯中日之交可謂識時務之俊傑矣茲因中亂立同盟會亦猶是焉敝國上年北方拳匪肇鮮禍至滔

天實緣巨憝數人把持朝政　兩宮同於守府一切不能自由坤一等恐有投鼠忌器之嫌不敢入清君側祇合謹守疆土以待轉機此係萬不得已之下策來函獎勵彌滋愧耳客秋聯軍入京貴國蜚弧先登保全　大內安輯市廛凡都門士大夫億兆民人莫不歌功誦德今春俄立專約要我必從又得貴外部仗義執言寢息其事其有造於中國顧不大哉承示和議應速定變法應速行洵爲目前至計查公約大綱十二條早經照准並將各首惡嚴懲諒達清聽現議各條子目當不難於清釐中朝創巨痛深決計變法已飭京外各官條陳議定施行自以開學堂設譯館爲第一要義將來所需教習書籍以及機器儀

器不能不就近取給大邦臨時奉懇自蒙諸君子玉成隨事提
挈從此兩國交情益固合爲一家勢日以强機日以順長蛇封
豕不敢肆其併吞非我亞東之福歟坤一年老多病莫由立尺
寸之效仰副厚期尙祈時賜箴規匡其不逮爲禱

復李木齋 光緒二十七年二月

此次東三省事非得日廷仗義執言與英人助以公論則私約
必行時局將不可問早在洞見之中近衞公篤霞山前過江甯
晤談月刻挹其言論風采實爲亞東偉人今爲同盟會長將以
聯絡中國保全全遼敢不執鞭以隨其後茲有覆同盟會一信
尙祈代達爲荷比又聞同盟會有大隈板原數君與近衞公同

志並希詢明示知

復盛杏蓀 光緒二十七年三月初六日

就場徵課不問所之自是善政第須產鹽各省一律舉行兩淮實爲大宗而改章亦屬不易萬一失其故步目下如何支持區區不免長慮卻顧者此也和議抵款司農無一字論及全權亦無一字論及前經電詢竟置不荅柰何加稅從緩自在情理之中然此著終須做到名爲加諸洋商其實加諸華民各使固見及此矣承示趁賠款大題將理財新政辦成一二件如印花稅房捐等項自合機宜公赴北京之約是所望於大力也變法條陳香帥尚無成稿欽奉 旨催想亦不能過遲茲先鈔寄袁慰

帥疏伏祈詧收

復張季直 光緒二十七年三月二十六日

明祘小學堂自可歸入州縣普通小學堂第須辦法定議方可施行將來可否卽以各州縣本有書院改爲普通小學堂無須另籌經費另辦工程事較易集惟此項師範教習未知南洋公學堂有無許多足敷各州縣撥取耳先生辭館無怪其然此堂暫停亦可其費姑存原處變法計在必行普通小學堂能否由兩首縣先行舉辦以爲之倡容與藩司及王守議之通廠運料船已電袁道嚴催朱葆三矣

致張香濤 光緒二十七年四月十八日

十六日日本總領事小田切偕子爵長岡護美來甯杯酒傾談備陳中日脣齒之誼俄人虎狼之心非將東三省洞開重門不足制侵陵以保亞東大局詞極懇摯並面交近衛公爵篤麽一函言之尤爲切直另摺代擬變通章程亦復委曲詳盡當僅喻以東三省開通之議出自尊處　朝廷深以爲然但以地未退還不便宣布茲承台指容與鄂熟計之長岡欣然謂本意於兩三日後赴鄂求見面商一切事宜囑爲先容謹將近衛函摺鈔呈鈞鑒日前洋務局汪道與傑參贊論及此事以俄視東三省在掌握中尋常開口通商不足限制若如近衛所言未知能否辦到更難保俄無異詞目下北京和議甫成東三省俄兵未退

似未便因此轉滋口實可否先將近衛所擬辦法密呈政府預籌一俟時局大定斟酌施行伏祈俯賜裁奪

再前次日本近衛來函亦是論東三省事大旨以中欲圖存非保全東三省不可該國自聞俄據東三省羣情大震不期而聚者萬人結爲民會情願助中擊俄推近衛爲長先以一紙通誠弟感其意而壯其言第以事體重大非疆吏所敢擅專不得不婉詞覆謝此次小田長岡亦即申明此義並稱民會同心戮力以固中日邦交而維亞東大局決不使康梁敗類混跡其中幸毋以此爲疑等語合併陳明

復沈子培 光緒二十七年四月

江南學堂粗具規模秋間方可開辦事屬創始時議紛紜鄙意以宗旨既明風氣自轉以後士子皆知講求經濟以成有用之才中學爲主西學爲輔是爲一定不易之理其餘課程似不必刻舟膠柱卓見以爲何如商約尚無成說馬使固挾全力相擠而我亦有不得要領之處各省意見亦閒不同增稅免釐自是善政第值償款喫緊不得不設法補苴現議留銷場稅即是落地釐金未知能就範否目前所最難者則在償款買還金鎊做處極力爭持脣焦筆禿仰望外部與之切實辯論言以人重可冀聽從懇公於慶邸王相兩處代達此意

復張安帥 光緒二十七年五月十一日

金陵銀元局已經聘到得有文憑洋師未審果否辦理如法弟不善會計近益無暇考求祇合責成恩方伯耳承示武漳河案情不料緝私統領陳有元荒謬至此應即撤委姑以鄧副將在廷代之飭令查明陳有元及水師哨官袁運寶劣跡以憑核參鄧副將明白耐苦前在山東當差爲李鑑帥所賞拔第於淮北情形生疏不知能否勝任務祈尊處就近察看如或人地不宜仍求密賜一音以便另行揀派海州邊要現飭請補是缺之傅直牧先行到任該員文弱書生未知吏治如何也以後來書務須平稱幸勿外視是禱

復盛杏蓀 光緒二十七年五月十三日

全權電奏賠款各節實已大費磋磨而香帥仍嫌總數太多擬分三十五年還清合算可省二萬數千萬挈銜會奏　朝廷韙之已經轉電全權未審能否改照也承示鹽務籌捐等項業經分行司局棧卡核議第各通商每引提三兩二兩恐難如數取盈以各項捐輸及常年票本單內均未議及耳至酌加岸價亦須各省一律否則鄰私浸灌兩淮受病獨深矣祝紳紗廠應否減捐停利以維持之亦批蘇州商務局察酌當有補救之策必不令其中廢另函美領事云云可見各國意見不一唯滬上洋兵務須同時撤退全仗大力斡旋倘有成言即希電示

致張香濤　光緒二十七年五月十四日

前二月奉蒸電垂詢定興與敝處事當查定興自入政府唯有奏參徐革分司加重其罪此外於江南之事尚無指摘至於如何不洽自在定興意中無從揣測隨於眞電覆謝矣茲聞定興以上海洋報謗議疑係敝處舞弄使然是竟視弟爲小人之尤耶弟官兩粵時與定興交最深謬承引爲知己而前後反覆於定興亦有不光且定興於弟初無閒言不知於何開罪其在川陝猶復遺書道故詞意殷殷及由粵東移節來江舊兩重逢情文尤爲款密嘗舉疇昔周旋語諸僚屬衆所共聞乃於署督篆任內奏參銀元局及淮北鹽務牽涉敝署不無激射之詞論者謂爲項莊舞劍而弟固未嘗稍存芥蔕也回任之後凡定興所

行之事所用之人並未輕動江鄂地近左右所知際此時局艱難彼此均在要地當思內外和衷以期共濟安可各懷猜忌互相排擠況於假手外人中傷同類狗彘不食其餘弟之不肖當不至此自惟生性坦率從不敢以鬼蜮之技暗地害人可以盟諸天日至於報館毀譽無足重輕向不寓目更何肯遺以口實唯定興既有成見即使多方剖白胸中未必釋然祇合遵昔人不辯之訓所慮蜚語流傳上達清聽不敢不一明心跡耳我公諒之

復張香濤 光緒二十七年五月二十七日

拜讀摺片各稿並細繹馬電箇電仰見明公文章經濟廣大精

微凡古今之得失與中外之異同互證參稽折衷至當竭兩月之力成此一代典章崇論宏議之中猶復字斟句酌賢勞獨任感佩難名夫變法莫重於學校科第一摺所陳人人知爲先務第二摺振頓中法十二條首以崇節儉爲請庸耳俗目或謂爲老生常譚不思欲圖治功先修主德必須淸心寡慾而後可以振作有爲況此次創巨痛深實與亡國無異若不刻苦自勵何以上回天意下協羣情大稿引用衛文布衣帛冠洵屬對證下藥苦心苦口當能默契　聖懷弟於上年奏陳四事奉　旨留中其一卽此蓋慮　回鑾之後大興土木之工宮府中人或以柏梁旣災建章是營肆其蠱惑不可不杜其漸並就節儉二字

論及旗人生計未可徒糜鉅款轉令坐困窮城用意與尊指同
顧未能委曲詳盡以勤　宸聽耳其餘十一條及第三摺采用
西法十一條莫不中時弊而切時宜初以去書吏收洋藥二者
不無疑義及承明白電示即經逐細照繕一一更正俟拜發日
電聞

致黃芍巖李壽亭　光緒二十七年六月

昨奉　寄諭各路統兵大臣凡夙習洋操及用洋裝式洋口號
者務即悉數更換一律仍歸舊日兵制等因欽此查湘淮各軍
從前本用金鼓旗幟比年以來弟慮洋操口號易於誤會屢思
改用旗鼓因各軍練習洋操已久未便遽行更張茲既恭奉

諭旨應卽欽遵辦理洋操步伐齊整是其所長至於洋語口號實於操法無甚出入第値此軍務喫緊之際臨時更改有無窒礙能否將洋口號改用金鼓洋號改用銅號及洋操洋裝式如何改復舊規務祈麾下詳細察酌迅速示覆以便定議通飭辦理至爲盼禱

復蔡和甫星使 光緒二十七年六月二十二日

執事地分與前不同文字語言務須愼密偶有得失物論之輕重隨之所最切要者不疵人短不衒己長卽是寡過之道有功不居有謗不辯亦是進德之階前程正遠後路甚長不可不固根基而嚴踐履左右勉之各國賠款本應還銀明明有約表保

票可憑何得以或然之詞硬索金鎊不唯伍秩翁所指各使照會與薩使電足爲還銀確據美係議約大國又係議約原人亦以還銀爲然英遂因之轉圜可見公道自不可泯日本同洲之誼正宜仗義執言以聯邦交以明國是而乃附和虎狼之族重困脣齒之鄰殊所不解即謂度支拮据詎無他術彌縫若於金鎊取償是强我以難從亦自蹈於不直矣夫弱肉强食我固甘受無辭唯此事一經遷就各銀行擡價居奇中國將受無窮之累無以自存似此絕大關係不得不始終堅持而以還銀爲請者也日本如肯援手此時尚不爲遲仍祈鼎力磋磨俾無異議次公東游藉親庭訓實爲兩得此閱照案辦理毋庸奏咨

復恩藝堂中丞 光緒二十七年六月十四日

承示摺稿條分縷晰羅羅清疏區別部銷外銷列款請抵尤徵驪珠獨得盥薇三復佩服莫名附片義正詞純毫無斧鑿痕跡洵稱合璧惟江運每引提銀六分彌補前虧誠如尊函所云款鉅事重弟謹擬於片內僭加數語將該革員賠累情形略爲聲敘冀可原情邀 准是否可用仍希卓裁至衡永寶歸湖販補運本未准行其鹽改捆江運應得鹽價係照章核算無虞短絀又單內請抵各款囑爲補批准抵儆處忝莞鹺政理應遵辦俾與奏案相符第其中窒礙甚多謹爲閣下陳之查交代案內如慶有餘寶昌信福德公等鹽池以及風車礮船等項該革員既

未稟明亦未呈報已屬無從著批而每引抽提六分補虧一案當時亦未批定緣此案自奉　諭旨飭交貴前撫查辦後是以此間概未作主皆係咨請核辦遂致案懸未定倘就繆運判登覆印冊逐一補批不特與前批重複且更有自相矛盾之處否則既荷大力斡旋弟又何敢諉卸諒閣下智珠在握定能鑒原也鄙意此次各款請抵能否照准本無把握而與敝處之批准與否似尚無關出入如荷大部核准不必補批亦在應抵之列否則先行批准將來設干部駁轉覺無謂唯既由尊處主政而於各款案卷不齊殊難措手應請飭承詳查將未有底案咨頂開單咨示以便錄送冰案

致張香濤 光緒二十七年七月

謹啟者譯局總辦添請黃仲弢學士遵飭江南派辦處司道繕具照會前來計日可到唯譯局係江鄂合辦繆筱珊太史在江因就近由江南司道訂請今仲弢學士在鄂亦由江南司道訂請似嫌偏重可否一律更正所有繆黃兩總辦處照會改用江鄂兩省司道銜名方合事體俟奉示後即飭另行繕訂將前照會抽回至尊處分撥幾人每月薪水夫馬銀若干以及各項用度是否在鄂鄂認在江江認並祈示知現在經費艱難不得不預爲籌措我公諒之

致軍機處 光緒二十七年七月

謹肅者月初日本總領事小田切以伊外部之意來甯面商二事一請倣照臺灣章程由官收買洋藥熬膏發賣可得鉅款並須載入商約以杜私銷一請將東三省改設督撫滿漢並用以期得力而固邊防並云日本爲東三省幾至與俄決裂幸而就範但願從此和盤妥處不致用兵等語當經婉詞申謝喻以官辦膏藥彼此情形不同勢難倣行一經載入商約更屬格礙良多應請作爲罷論至東三省係我　朝根本自應力圖振作第改易設官定制非疆吏所敢妄陳容商之政府及外務部察酌情形奏明辦理小田切辭歸上海猶復電催回音伏思東三省雖經俄約交還而撤兵尚需十八箇月之久且以後有保護鐵

路修造橋梁等事交涉甚多必得熟習時務之員善於因應以免再啟衅端日外部請改設督撫滿漢並用無非爲寬於取才愼於擇帥起見好在新疆改爲行省有案可援東三省可否略倣新疆辦法將軍都統如故添設督撫提鎭等官分駐要害以資控制而收羣策羣力之效唯奉天爲　陪都重地與新疆事體不同其應如何變通以維時局應請鈞處會同外務部詳考典章妥籌方略請　旨施行近三年來日本於我東三省頗費氣力本年英日聯盟不許他國占我土地亦是注重該處日本與東三省有輔車之勢其汲汲爲我謀者實自爲謀然中國當此積弱之時欲保危疆不能不資其臂助今日外部令小田切

一再來商未便置之不理即東三省善後之策亦不可不及時綢繆將來一切設施鈞處自有成算伏祈俯賜指示以便隨宜裁荅是所至禱

復李務臣 光緒二十七年七月

近日士大夫談及時事大有十萬橫磨劍之概得執事佳兵不祥唯恐致禍之語又進一解曩郭筠仙侍郎言戰國離閒之術不可施於今之歐洲惟有推誠布公講求應付之道而已來示感孚以誠正與暗合惟弟德薄年衰何足語此矧事關大局廟謨自有權衡養晦用熙均非疆吏所敢與也都人士豐蔀大開唯吾鄉學子仍守舊習此後風氣當大有轉移第矯枉不宜

太過來示講求洋務策論臨場不得不然平日課功仍宜以經子及四史三通爲根柢次則輿地算學有裨實用又次則西政叢書經世文續編三編新編等書閱之可知歐洲學術政治及中西交涉本末泰西新史攬要紀泰西百年來變法興利尙民權等事閱之可擴識見至以此課吏治軍伍似非所急吏以淸愼勤爲本將以智仁勇爲本本茂而末自豐使今之牧令將領咸知務此則凡課農興學簡械練兵及一切應爲之端自能參酌中西悉臻美善否則侈談洋務希世趨時騁泰西之虛車爲終南之捷徑究於西學實際概乎未之有得而習染已深所謂學行邯鄲而盡失其故步者是已

復繆筱珊 光緒二十七年八月

上年查丈鹽城民地經漕台委汪丞詠沂前往辦理尚無遺誤是以今年查丈竈地仍委該丞藉資熟手承示該丞前辦民地事未盡妥協現有紳董來省稟請改委等語應即札飭鹽城縣將去年辦理情形查明稟覆再行核酌目前未便據該紳董一面之詞遽行改委至繳價一項民地業經漕台奏明在案竈地事同一律礙難作爲外銷移歸高等學堂應用無以報命良用歉然

復劉我山 光緒二十七年八月

書院改爲學堂奏派在籍紳士管理尚未奉到部咨未便遽行

奏派惟課藝改試策論課程改習經史算學時務則已一律奉
行至書院山長與學堂教習本無區別　朝廷近因各省書院
視同祠祿名存實亡不足以造就人才擬倣中西學堂章程嚴
定功課公舉品端學邃者爲教習不論爵位冀以除積習而育
眞才並更其名以新天下之耳目用意甚善應俟部咨到日再
行酌辦

復陳兩人廉訪　光緒二十七年九月

承示台旆於客臘榮赴冀甯新任今春復權陳臬事聲望益隆
整飭吏治之餘尤宜留意軍務執事本將門子姪　朝廷垂念
忠勛之後倚重良殷前程甚遠晉省京師右臂且北鄰內外蒙

古與俄接壤不可不練大支勁旅以備不虞統領晉威新軍萬榮齋軍門勇略兼優樸誠可靠現與左右同官又係同里正可聯絡聲氣籌辦邊防弟受　恩莫報年老無爲惟願繼起有人爲　國家力任艱鉅是則耿耿寸私所望於時彥者也

復陶子方　光緒二十七年十月初六日

大暑退而小陽生柱躬計已康復伏望爲　國自珍賤恙迄未全痊而餘息未能遽斷易曰貞吉恆不死自笑與卦合德其如公私交困何哉承示籌款爲難江南尤甚畝捐房捐尚無頭緒鹽斤加價爲皖西湘鄂各岸所爭擬求分半而不可得香帥另圖生面計在照數重徵商民必不能堪梟販從此充斥官引滯

銷誠如來教學堂一節日前香帥與弟會奏請頒畢業出身章程使各士子勇於從事聞　朝廷之意欲與科舉並行且看此次部議如何英儒李提摩太昨至江甯求見是否特爲譯書而來尚未晤談實已日不暇給也

復奎樂峯光緒二十七年十月二十六日

上年北方拳匪之變實爲千古罕見罕聞東南幸得保全借重明公與合肥南皮之力當時中立有人異議有人自非懾於聲威江南斷難支拄全局若壞無從轉圜矣現在　朝政清明勵精圖治每下　詔旨莫不克當天心允孚民望中外欣欣爭先傳頌所謂殷憂啟聖多難興邦其在是歟唯坤一年力衰憊此

次大病體氣益不如前際此時艱未敢求退苟且敷衍隕越滋虞莫能贊襄新政於萬一徒抱愧憤而已中國礦產實爲莫大財源乃我既無高明礦師又無辦礦貲本勢不能不合洋股借洋債用洋人往往未見利而先受害是以躊躇審顧迄無妥善章程李鐵船回籍辦理此事未知有無成效能否擴充尚祈指示大略爲禱俄垂涎東三省復將前約改輕意在誘我畫諾彼得借塞各國之口謂出我之樂從察其詭計陰謀仍是奪我主權盡占該處利益坤一與張香帥一再電奏並電全權不可輕許並不必與之多談一俟　兩宮回鑾日約英美詰俄還地退兵責以大義俄人前言在耳似亦不能不從細察情形稍有把

握惟以後應如何力圖振作或照日本近衞公之策設法開通公之各國以杜俄人覬覦是在　乾斷施行也知關廑懷並以奉達

復李鐵船光緒二十七年十一月

中國急務在開財源財源實資地利地利以礦務爲大礦產以四川爲多所患無開礦資本又無辦礦人才今得左右悉心經理必能措置裕如將來與洋商交涉或借洋債或招洋股務須愼始圖終否則爲所把持有礙大局想成算在胸斷不至仍蹈覆轍也至向守雖承栽植而公牘無名未便由敝署任意增減且與東撫會奏更未便兩歧高見當以爲然

致馮莘垞 光緒二十七年十二月初二日

前月廿八　大駕回京想達清聽幸河山之無恙喜日月之重光而都門內外景象全非仍不免有新亭之泣以後一切交涉動輒受其挾持彌難措手　煌煌天語亟思變法自强而經費拮据異常未審能否辦有成效並以賠款太多深恐無力兼顧台從北上道出江甯何時首塗尚祈先期示知以便掃榻以待快懷良晤弟自七月大病後精神益難支持而時局維艱不敢乞退晚節末路惟有聽其自然而已

復繆筱珊 光緒二十七年十二月初七日

昨奉惠翰並書單二摺教育編一本領悉一是當經交給司道

及聚卿觀察同看卽囑聚卿將已譯廿種送交善後局刊發其未譯卅種亦卽送滬譯出承示內有調停新生之法備見於日本士官戶山兩校章程自可倣照辦理今觀已未譯之五十種均是造就陸軍人才本係中國當務之急唯江南創辦學堂所需蒙學小學課本先覩爲快仰荷大力想不日可以告成也

致軍機處 光緒二十七年十二月二十六日

謹啟者前安徽巡撫王之春奉 旨開缺另候 簡用等因疆吏進退 朝廷自有權衡王之春如何被參外閒莫由深悉唯晚生與王之春共事兩年深知其才可用上年江防勞績實有不可沒者自北方拳匪肇亂南方人情洶洶外洋尙受羈縻內

奸極形猖獗安徽大通之變爲沿江各匪竊發先聲若不立予殲除必至四路滋蔓晚生立派王世雄帶隊乘輪駛赴蕪湖囑令相機進剿而王之春已調李定明等各營星馳電掣逕入大通一鼓破賊分道窮追遂草薙而禽獮之由是上下游匪徒懾不敢動巨憝唐才常等謀洩就擒是則消患初萌中外所共見共聞者嗣以江蘇援軍北上江防頗涉空虛王之春復令李定明五營移駐揚州以壯聲勢尤爲顧全大局至於剿辦各處土匪游匪保護教士教堂甚多猶其小焉者也王之春前官川粵等處頗著勞績及其開府皖中以向稱瘠苦之區值上年艱難之會調兵調餉措置裕如一時威望卓然竟與山東袁升撫齊

驅並駕不謂有此蹉跌也昔人有言曰毋以寸朽棄連抱之材值此時艱需人孔亟如王之春者尚足備緩急之用謹據實上陳伏乞俯賜察核

致張香濤光緒二十八年四月初一日

羅叔蘊署正在鄂業將譯編各事宜面達清聽矣嗣與繆筱珊太史各開一單交給敝處錄呈台覽叔蘊旋回滬補譯各書筱珊另編普通歌訣經學理學史學掌故五種及禮書初編江甯輿地考略囑寄尊處校正方爲定本應否即以現在辦法及已編譯各課本函覆張埜秋冢宰並請主稿會奏之處伏候酌奪又張季直殿撰來甯與筱珊叔蘊面商學制應從師範學堂入

手開具條例由江鄂會奏並云辦高等師範學堂更可爲辦高等學堂經費減省一半治弟因事屬創始請其代擬摺稿而此間議論不無參差謹將條例奏稿併鈔呈核以期折衷一是即請迅賜裁覆是禱

復李勉林中丞 光緒二十八年四月二十一日

申提督道發委署贛鎮深慮其不能勝任當經電詢尊處旋得覆示語有抑揚一時承乏無人未遽更動而不料其荒謬至此也唯大疏下筆太重列款亦多措詞閒有過激之處　朝廷或疑文武不和各懷意見且劾一總兵不值費如此氣力可否由弟附片糾參該署鎮性氣乖張不服撫臣節度遇事齟齬且紀

律不嚴操守不謹到任數月物議沸騰似此劣跡多端何足以
膺閫寄除將該署鎮撤任改委記名提督金德懷前往摘印接
署並由撫臣委員接統剛字營勇外相應請　旨將申道發勒
令休致以示薄懲而肅戎政所遺廣東瓊州鎮缺另候　簡放
云云較爲不著痕跡卓見以爲何如若照大稿奏參則弟祇列
後銜並請聲明業經徹處撤換非避嫌怨事理應爾也

7314

劉忠誠公書牘

卷之十四目錄 洋務同治四年十月起至光緒二年四月止

復總署
復總署
致蔡筠菴太守
復許星台觀察
復許星台
復夏芝岑
復許星台景介臣
致景介臣

復朱修伯

致景介臣觀察

復總署

復崇地山

復馬穀山制軍

復景介臣

復景介臣

復景介臣

復景介臣

復總署

復景介臣
復黃元善
致鄧芝軒司馬
復總署
致李筱泉
復總署
復總署
復總署
復總署
復景介臣

復景介臣

復景介臣

復景介臣

復景介臣

復景介臣

復總署

復景介臣

復景介臣

復總署

致許星叔

復總署
復總署
復總署
復總署
復總署
復總署
復張振軒制軍
復沈品蓮
復總署
復李雨亭

復沈品蓮

復沈品蓮

復李雨亭制軍

復沈品蓮

復沈品蓮

復李雨亭

復總署

復總署

致總署

復總署

致總署
致總署
致總署
復馮觀察
致馮觀察
復馮觀察
復馮觀察
復許星叔
復馮觀察
復馮觀察

致總署

復總署

致總署

致王雨菴觀察

復總署

致王雨菴

致王雨菴

致王雨菴

致王雨菴

致總署

復英國領事羅伯遜
致總署
致總署
致王雨菴
復羅領事
復德國領事索田
復羅領事
復羅領事

復總署 同治四年十月初六日

敬肅者九月二十八日贛州行次接奉鈞函以英人瞞四輝里在贛被押一案英國威公使有急不能待之勢故派九江稅務司惠德赴贛提解如該犯業已起解即飭惠德不必赴贛等因查英人蠻暉在厦門販運洋礮銅帽赴漳州濟賊旋在永定老湘營王鎮開琳軍中投誠迨老湘營調派來江防勦蠻暉及同伴華人曹建成均隨帶來贛是蠻暉並非贛州道府將其羈押有曹建成供詞可據前經駐紮九江英國領事官照會饒九道謂瞞四輝里在贛被押稟經前護院孫藩司行據贛南道查覆贛郡並無洋人被押之事惟老湘營收有投誠英人蠻暉一名

孫藩司卽批飭將蠻暉曹建成一併解濤按約辦理嗣奉咨查又經孫藩司先後詳敘案由呈覆續奉　諭旨垂詢並已據實覆奏在案現據饒九道俊達會同江蘇候補知府賈益謙稟九月十二日准贛南道將英人蠻暉華人曹建成委副將銜李定勝由水路護解來濤卽照會英領事會訊旋據片稱瞞四輝里旣解來濤理應押回本衙門俟明日商量俊道等隨委縣丞錢寶昌同李副將將蠻暉卽瞞四輝里送交該領事查收十三日准英領事照會按英國本年三月初九日所定之例各口領事如有此案均應詳請英國駐紮上海總理各口領事衙門案件按察使司核示茲將同治四年八月初十日接准照會內稱蠻

暉各情詳報駐紮上海按察使司核示飭遵應如何辦理方能會審等語至曹建成已發縣收管俟會訊各情應如何完結再行稟核等情前來伏思蠻暉既已到濤交英領事收回則九江稅務司自可毋庸來贛以省跋涉除飛札饒九道轉飭惠德知照並俟該道等會審結案另具公牘咨呈外合先肅復

復總署同治五年五月二十五日

敬肅者本月二十一日祇奉鈞函以義甯州福盛祥茶莊一案有違條約飭令訪拏匿名揭帖之人務獲究辦並即出示曉諭禁止並將辦理情形先行咨覆等因伏查此案委曲及如何辦理已於前月二十六日據實呈報塡發傳牌計早達台覽矣此

次洋商好林或等到義甯州適值多士在城應試挾其一時意見以致冒昧妄爲並非散勇游民別懷不肖之心藉圖啟衅竊思江西軍務十有餘年地方習於用兵風氣日形强悍而士子尤遠不如前謹飭每於赴考之時動輒恃衆挾制官長尚何有於外國洋人各地方官每聞洋人入境皆惴惴焉恐有士民與之滋鬧將來處分綦嚴方彈壓之不遑安有如該公使所言故縱之生事耶惟以人數既多操切或致激變不得不暫爲調停徐圖振頓現如義甯州之案雖據該牧稟稱究結仍飭認眞訪拏未敢稍涉鬆懈茲蒙訓示周詳遵再飭催該州趕緊緝獲匿名揭帖之人按例治罪此後務於地方士民嚴行誥誡以期中

外協和仰慰廑念

致蔡筠菴太守 同治五年六月十四日

弟於中外交涉事件原無成見前在穗石未嘗立異鳴高無奈江西疾視如仇地方官何能拂民心而犯眾怒且二年既經啟衅彼此再難相安試問羣情洶動之時果從何處彈壓及至各鳥獸散以後又從何處查拏洋人始終難占上風不過徒令弟等受處分而已以江西近日士習民情動輒鼓譟挾制官長前月即有罷考試毆首府之事於外國人何有日前俊觀察來謁弟告以實在情形與之詳細商酌囑其婉爲勸止彼若貿貿而來殊無調停善法也

復許星台觀察　同治六年正月二十四日

昨接來函領悉壹是當即傳各司道及各紳進署熟商均稱洋人造堂衍教條約本有明文地方官紳豈有他意惟查省城向無天主堂地基士民均不願從該教安能勉强且自辦軍務以來地方習見用兵風氣殊形强悍每遇生童聚會之際人雜口多尤易滋鬧上年進賢之事執事所目覩者今年正值秋闈轉瞬各屬士子雲集近因加廣中額添修號舍將來人數倍於從前而其所帶跟丁役夫更恐良莠不一若見洋人在省勢必詫異擁觀萬一變出不虞官紳實難彈壓貽誤中外和局於洋人亦何利焉倘洋人堅執其說則吳城原有教堂基址該處濱臨

大湖彼族往來亦便似可聽客所爲聞福建省城無教堂而在海口卽湖南省城亦無教堂而在衡州可見該領事主教善於因地制宜江西正可倣而行之

復許星台 同治六年二月初二日

查游道宣一案於客臘接據公牘及達領事申陳當卽飭司行委首府提審嗣以新年人證未集以致稍延復於宵節後頻行嚴催並添委善後局員黃守前往會訊務期彼此持平決不令其稍有偏護約在月內可以定斷蓋以中外既經講好卽係洋人涉訟尚宜一視同仁以昭公允而況該教士本係江西編氓其各處匿名揭帖實屬近來陋習遞經分途出示禁止並密令

各府縣暗行訪拏夫以此種冒昧無知之言原與洋人無損實於地方風俗有關故須認眞辦理耳至於安主教晉省一事躊躇再四誠恐防範難周倘有意外之虞實於和局大礙不若稍緩之爲愈現在諳囑各紳從容開導一俟察看情形如有轉機卽當函致尊處知照該主教及該領事可也

復夏芝岑 同治六年三月十六日

江西竭力供支他省而本省竟不能養重兵每聞警報殊費調度初謂髮逆旣平可以專力剿捻不圖益形決裂也春帥以傷發乞身是豈有人心者傷未及死吾子勉之況託詞要挾乎直隸練兵之舉誠難視爲緩圖第蔭渠體氣漸衰能否果有成效

洋人遇事發難前因游道宣之案又以晉省爲請得許星台三寸之舌遂亦中止高麗在隋唐時最爲强盛若能克振先烈挫此逆夷眞可爲中國吐氣然而我輩愧死矣

復許星台景介臣 同治六年四月十五日

承示勸止洋人來省衍教詞意極其婉切其於游道宣及濤郡街市之事更爲開導得體處置有方無任欽佩弟細察章門紳民之意於洋人終不相容洋人如於今冬明春果來實無調停善策惟有拚爲地方任咎卽有不測之禍亦無可辭洋人謂與弟無礙是誠何言夫欲仇其子弟而置其父兄具見洋人之愚而狡也游道宣案既審結贓亦繳還殊無再賠銀錢之理此端

若開將來不勝其誅求矣俟有照會前來請由尊處酌辦昨接總署咨據英國公使申請查禁拏究饒贛兩郡張貼揭帖之人已經據實照覆

再此次洋人帖耳以去得紓目前之禍者實賴尊處善於勸導之力洋人許俟過考而後來省亦知未可與衆爲難且章門非江甯安徽兩省可比該兩省濱臨大江洋人輪船可以隨時往來地方士民或者懾不敢動卽令變起倉卒亦易保護洋人脫身若章門河淺灘高輪船斷不能入冬乾水涸更恐愚人不顧後患乘閒生心一有不虞彼此實形束手此亦實在情形也目下自可姑置勿論待其再來尊處饒舌似可相機以此意喻之

致景介臣 同治七年三月初四日

密啟者詳閱尊處造報洋人輪船出進日期清册近來均係美國之船英法各國並無一隻經過殊有可疑並聞潯郡洋行僅有美國旗號照常貿易其英法各國之行均經歇業果否屬實是否該兩國現有內變抑因生意不旺而然或別有奸謀詭計預先自行收拾卽祈商同黃殿臣黃韶九兩兄探聽的確及漢口上海各處開設洋行情形何似一併示知

復朱修伯 同治八年九月十四日

承示條約已有回音無甚異同則鄱湖拖船之說想經定議地方恐尚不免違言惟在景觀察妥爲辦理太沖旣度隴則符節

安得久假不歸誠如來諭不可開留後之漸且其設心險而志趣卑何可倚以辦賊太沖負氣敢言又與積不相能此事未必緘默不若　朝廷早爲處分以收予奪之權武英之災天以殷憂啟　聖倭相疏請修省雖是老生常談亦必不可少之作又聞祿山伏誅自非　堯舜在上斷不及此想政府亦煞費苦心致景介臣觀察同治八年十月十七日

密啟者昨奉　廷寄以洋人爲黔蜀各省教民案件擬帶兵船前來江西湖北計圖脅制飭將江西各案件速爲訊辦等因業由六百里釘封行知尊處計將接到茲復奉總署公牘私函除公牘另札行知外謹將原函鈔寄伏祈查照施行弟以此次洋

人語氣不過取道江西以至湖北並非欲與江西爲難故未指出江西何案然夷情叵測誠如總署所云不可不預爲防護如有洋人兵船到潯尊處自應按照和約以禮相待並彈壓地方毋致另生枝節倘該洋人言及某案訊辦尚未平允即先就案情婉切開導俾知原審無少偏私萬一洋人兵船欲入鄱湖不可禁止務祈一面馳告弟處預爲佈置一面知會丁鎮軍及沿湖府縣妥協料理以期不致釀成事端切切

復總署 同治八年十月二十五日

謹復者本月十五祇奉密函領悉壹是當經鈔寄九江景道並另加函諳囑妥協辦理謹將原稿錄呈鈞覽伏查廬陵南康兩

案該教民等既經具遵想該領事主教亦無異議向來外開辦理此種案件於斷結後行知九江道由該道照會該領事主教彼無他詞便爲完案不必定取允服回文故於咨覆貴署文內亦未聲敘大概教民不往翻控該領事主教未必再來饒舌也惟新昌一案該教民晏秉彝異常刁健所控阻教毀搶各節均屬借詞而其平日作姦犯科實係證據確鑿先經該縣勘訊該教民恃符狡執信口栽誣以致斷而未結及委提兩造到省並公親人證至數十人之多尚有該教民至戚在內亦稱該教民素不安分挾嫌妄告經臬司首府逐一訊明追銷犯約開導再三而該教民聽人主唆仍復嘵嘵不服必遂其欲而後已不得

不照案斷結據實詳咨茲蒙鈞諭諄諄自不敢膠執前斷將來如有洋官到江以此案藉口或及廬陵南康兩案擬將案情先與折辯倘該洋官實不允服祇合許再傳訊設法調停總期免啟衅端仰慰廑慮此外教民各案亦即飭司分別委催務令速爲持平訊斷

復崇地山 同治八年十一月初四日

查江西教案祇有五起未結或事涉影響教民不能指實或事屬細微教民久不呈催且有教民已經甘服而教士從中把持以致延宕者現在分途委員前往會訊勒限結案以免藉口並囑景道督飭地方官俟羅公使入境妥爲料理不使另生枝節

仰慰雅懷

復馬穀山制軍 同治八年十一月初五日

月之朔日兩奉惠翰敬悉廑懷業遵大咨檄委張令國英前往盧陵會同該縣務將生童焚燒教堂與梁道亨等毀搶教士兩案勒限訊結由六百里咨覆冰案矣至於已經訊結分別咨行照會之晏秉彝等案若忽向該領事主教索取允服回文則彼窺我事急故意刁翻若遽提該教民等再行來省覆訊則彼謂我情虛多方狡執弟與司府再三商酌似不若仍照前議俟該使臣抵滬言及何案失平或該領事主教來文辯駁允爲覆審隨即設法調停彼亦無可借詞與我決裂蓋彼在先既無異說

何遽責我之非而我現在並無違言不致拂彼之意如此不見痕迹亦不起衅端是卽來諭以靜待動以柔制剛之意也景道及黃丁兩鎭軍之才均足應客此外亦別無可措置

復景介臣 同治八年十一月二十七日

查新昌一案業經行司委員前往該縣再行訊斷務令持平了結廿五函批中已具言之南康一案昨日亦令委員馳往該縣妥爲辦理其臨川饒恩榮之案當卽趕緊諭禁不使另生枝節惟戴主敎所請晉省蓋堂傳敎之事實屬滯礙難行蓋省城五方雜處風氣囂張無論現値荒年暮歲飢民甚衆盜賊滋多正在舉行團防易於鼓譟又吳城上下游百餘里趁此冬晴水涸

節節興修圩堤赴工之民蜂屯蟻聚倘有變動約束爲難兼以明春通府考試秋閒通省鄉試生童畢集於茲人數約增數萬塡街塞巷遇事生風萬一羣起與教士爲難再將教堂撤毀當其事起倉卒聲勢洶湧手口紛拏試問地方官從何彈壓若欲臨之以兵不惟衆寡不敵且恐波及無辜大致決裂中國除非謀反重情無此剿捕之法迨其散去之後既無主名可指又無贓證可搜查緝之言終屬虛套不過地方官徒得處分或者酌賠銀兩而法國之體面已失矣此種事關大衆卽使法國常有兵船在省守護臨事恐亦不便與衆爲難事後恐亦難於緝獲眞犯而況兵船不能到省不能常在省守護耶夫善辦事者在

於因地制宜見可而進民心不能刑求勢迫貴於默化潛移該主教及該教士果能正大光明使人悅服將來推行漸廣人人樂從亦何爲而不可安在爲此汲汲之舉徒拂衆情結仇愈深將來解釋益難爲力現在外屬教案甚多全賴弟之威令以維制之該教士若遽來省起堂傳教勢必滋生事端則是使弟之威令不行於近安能及遠從此外屬教案難結豈不無益而有損乎故善辦事者必須察看難易重輕分別剛柔緩急方能攸往咸宜前主教深悉此間事宜是以數年來絕不言及老兄前次函稱戴主教人甚明白今接閱鈔來信件其言尚近情理特其抵滬未久未諳江省情形弟不惜開誠布公盡言無隱即請

轉告該主教當不以爲欺謬也弟明知晉省傳教和約本有明文第再四籌維實無保護善策已將禍福付之度外戴主教能否見諒亦聽之耳再查同治二年省城折毀之教堂育嬰堂三所共賠銀五千兩議定由羅副主教另行買地建造該副主教業經遵辦奏明有案是省垣並無舊存教堂地基均祈告知戴主教爲禱

復景介臣 同治八年十二月初三日

昨接來函並鈔寄照會知洋人之意難以中止動以奉 旨爲言不思中國奉 旨之事如於地方不宜民情不順往往奏請從緩即如漕運一事 寄諭頻仍部咨嚴切迄今尚難施行此

豈弟之藉詞搪塞耶弟言已盡前函如彼必不見聽祇合任其自爲第不敢允爲保護轉致失信惟有靜候　朝廷處分而已再羅公使業經抵濤所遣神福究係何處人民何等官員省城內外現在並無法國教堂地基弟前覆兩函均是實在情形儘可面交該公使主教一閱萬一晉省之行必不可已何必急在旦夕何必公使親來倘有不虞殊失自重之道相機以此說之何如

復景介臣　同治八年十二月初八日

各處教案大約明年二月內可以一律了結有無賠款爲數若干應由該委員等秉公酌議決不偏枯其晉省重起教堂一節

淮俟明年場後商量正是保護該教之意並無推卸阻攔且起堂傳教係該主教及教士所爲更何煩羅公使遠涉羅公使如果祇帶華洋官員丁役數人平行晉省雖事出無名地方官尚當稍盡主客之誼以禮相接所慮士民乍見擁觀難於防範耳若羅公使帶兵而入試問意欲何爲無論地方衆怒難犯弟亦不得不部署以待萬一決裂其曲在彼而直在我想中外自有公論也至於沿途騷擾之說當是居閒者之誤欽差大臣何人而乃作此舉動獨不畏爲各國所笑乎況江西風氣强悍習於用兵彼亦何能爲厲乎請善喻之

復景介臣　同治八年十二月十二日

再此次
先傳護
處嚴詞
稍遂其
葛藤至
既未便
去後旋
面言明
公所一
復總署

月之初四廿六兩次祗奉密函領悉種切伏查新昌晏秉彝一案雖未據該教民具遵後亦未聞復控丁雨生所云九江活埋教民即係彭澤之案然未據原告指出埋屍地方迄今尚無影響乃主教戴濟世探知羅公使將到始將已結之新昌晏秉彝及南康陳萬傑並贛州十字架三案憑空翻駁婪索鉅款並翻多年奏結之案請來省城原地再起教堂迨羅公使抵潯異常桀傲而戴濟世與狄領事等狐假虎威忽倨忽恭變態百出總欲立限押銀而後從中刁難多方狡展限滿銀去案仍未完得以重重譎索景道有膽有識剛柔並用終不入其術中該公使等計無所施遂稱晉省以相脅制景道亦聽之該公使等初乘

兵船而來隨因擱淺乃易洋划進抵章門見部署嚴整百姓觀者數萬人其氣頗餒坤一遣官迎候責其在潯一切無狀且違約以兵船入湖喻令勿急入城勿輕登岸該公使等由是益窘定議之後坤一始與一晤接以杯酒之歡曉以敦好之義彼遂俯首帖耳以去此次雖費銀六千兩而各案全完並得暫緩來省起堂以紓目前之禍該公使任性妄爲自取挫折而我待之未爲失禮又稍遂其谿壑之私彼似不以此行爲辱且請轉飭景道與之釋嫌如惡再然但得酒食其餘在所不計亦無賴之尤矣至教民之擾害地方既不可以理喻而地方之仇視教民亦不可以勢禁惟有就事調停相機辦理以期不開衅端仰副

廑念

復景介臣 同治九年二月初八日

撫州案結已久無論臨川縣當時並無從容尋還女嬰現在並無水師難以查詢之言之信卽使有是言有是信亦應作爲罷論如以久經允結葛藤悉斷之案仍以無據之言之信任意翻騰則辦理教務益無把握閣下不照成案斬截荅覆乃爲含混推諉之辭以滋口舌殊不可解至該主教不請尊處執照不帶總署原函貿貿前來孰知是眞是假且總署之函原爲撫建教案兩處教案已結數月卽持原函來亦何爲閣下不以此兩層據理駁辯竟作局外之語尤不可解省城士民囂張之習與洋

人必難相安無論無要事無公文即使有要事有公文亦不能遽允來省弟明知此論有違和約洋人必難默然第自顧菲才實無保全之善策不若慎之於始免有決裂之虞以毒地方而塵宵旰區區一身得失有何足計請明告之

復黃元善 同治九年三月十七日

天主教之敗壞民風有礙吏治難以言罄現在污染漸深蔓延漸廣居然異類隱然敵國尤爲將來之憂外間辦理此種教案於調停之中默寓扶持之意但期不啟衅端亦不損正氣或吐或茹相機應之而已教民如有爲匪重情自可照譚竹翁辦法至於民教交涉之案則該領士主教教士等不惟每事干預並

且多方把持羅公使覆函所云恐難執以爲據英人新定和約多屬滯礙難行弟已據九江景道論駁十條咨達總署未審法國新約又有何難著也

致鄧芝軒司馬 同治九年三月二十九日

頃聞法人乘坐兵船行抵吳城又將來省清理教堂地基實堪詫異查和約載各國兵船祇准到通商口岸不得闖入內河今動輒以兵船來省大違和約一也英國因臺灣揚州兩處領事官擅用兵船經駐京公使將該領事懲處有案上年羅公使來江先奉總理衙門行文又有委員護送今法人若無中國文憑又無中國官員同來不知其何項官職不便接待往年英人冒

充該國駙馬需索夫馬地方官通融應付後奉總署公文申飭外國遊歷以及貿易商民均須持有關照此次法人憑空來省自當置之不理彼亦有何顏面二也向來中外交涉事件概由九江道辦理昨據景道稟稱此次法人並未與該道晤商逕行來省無此辦法即使逕至亦唯喻令回潯仍與景道商辦以符向章則彼徒勞往返三也至省城撤毀教堂地基於元年間經前九江道與羅副主教妥議賠給銀兩聲明將來由該教另行買地建造確有奏案可憑是該教堂地基已屬中國官物上年羅公使在省示以原案彼即俯首無詞現在該教堂地基已起昭忠祠豈容法人再來翻異以觸地方之怒四也上年羅公使

狄副領事等在省議定俟今年鄉試後由地方官設法開導士民方可來省另行買地起造教堂並飭景道會同狄副領事面告戴主教已無異說今法人於鄉試之前即來省城則是不遵羅公使成議反覆無常不惟得罪中國亦且得罪該國使臣五也法人如以兵船來省則是犯此五不韙此閒官民拚與決裂亦不能稍爲遷就調停若該兵船尚在吳城即祈足下問明來者何人來爲何事倘該法人果以進省清理教堂地基爲言務將此五不韙剴切開導勸阻看其行止如何飛函馳報或該法人無進省清理教堂之言亦須喻令速將兵船退出九江通商口岸毋得逗遛內河以符和約而敦友誼此亦足下守土者之

責也

復總署 同治九年四月二十一日

頃因法人圖翻已結之案强爭南昌教內育嬰堂原地正擬馳呈適於四月十九日祗奉鈞函領悉種切遵查同治元年士民撤毀南昌教內育嬰堂等處當由前署九江道蔡錦青與副主教羅安當熟商定議分別賠銀完結稟經前巡撫沈幼丹具奏摺內聲明教堂領款另向他處購造條款內城內育嬰堂聲明自行買地建造城外教堂另購寬敞處所建造等語已邀洞鑒現在蔡前署道改官雲南此外別無質證然以事關中外交涉當時若非羅安當明白應允前署道何敢率意具稟前巡撫亦

何敢據以具奏此則事理之可信者也且條款於吳城之天主堂原議定給還原地者卽聲明給還又原稟內於城外之教堂議定存留原地者卽聲明存留唯城內育嬰堂原地並無給還存留字樣則是葛藤悉斷參觀益明羅公使稱教堂並未推辭此地此何說耶彼既索取多金並允另自購地則原基自己歸官尙待教堂推辭爲哉羅公使又稱此項原地尙在蕭姓之手情願奉交教堂等語當時賠銀結案祇知爲教堂地基已屬官物並不問原係何姓之業卽使蕭姓係原業主匿契未繳亦應作爲廢紙況查羅公使所稱蕭姓卽係從教之蕭得祿平日恃符妄爲何難串通虛捉再德繙譯稱原地現在仍歸教中收租

等語查此項地基自結案後即經荒廢向有附近貧民種菜謀生官紳未嘗過問葢江西省城內外官地荒廢甚多向聽窮簷開墾唯禁建造屋宇不獨此項地基爲然今稱此項地基仍是教中收租顯係藉端影射該教士在潯並稱執有賃約難保不私造居奇顧豈有抹煞從前奏案而以私造之賃約爲憑者乎上年羅公使及狄副領事等因各教案晉省並稱清理教堂原地當經委員王守胡令示以原奏彼即俯首無詞祇稱欲留教士在城另行覓地建造該守令等喻以姑俟今年塲後彼此言猶在耳維時代理九江主教之王吾伯與羅公使同來教民蕭得祿亦日夜在該公使船上如此地基果在蕭姓之手仍係教

中收租彼時何不慫恿該公使力爭乃於事後饒舌其譸張爲幻可想而見矣查王吾伯本屬教堂輿臺蕭得祿以薙頭爲業兩人均是無賴之徒自王吾伯代理主教欲尋前主教戴濟世故轍商同教民蕭得祿藉此圖謀遞經坤一批飭景道與之駁辯彼唯一味狡執旋於四月初旬潛挾安領事復以兵船來省行至吳城以上之洲頭擱淺始退及其回至九江景道向其詰問彼於兵船晉省一層則多方掩飾而於教堂地基仍嘵嘵不休稱前三年尚有南昌縣斷給蕭姓之案經景道申請查無其事復向安領事婉爲開導該領事自知理屈仍以請示羅公使爲解現在此項地基已經分造昭忠祠宇萬無再給教堂之理

謹鈔呈蔡前署道原稟及景道近日來稟清摺並祈俯賜察核

致李筱泉 同治九年四月二十七日

此間雖有九江口岸通商洋人從不輕入內地士民少見多怪實與各處情形不同一切諒邀洞鑒故弟深以洋人自備中國式樣船隻前來內地隨在口岸賃房積貨一條爲慮其餘尚可設法防維據景道呈報通商大臣批詞云落地稅不在子口扣算之內果爾不惟於釐稅無大損卽洋人蹤跡亦希矣蓋就此閒情形而論內地所銷洋貨無多土貨除茶葉外別無大宗爲洋人所利也承示鄭觀察議稟洋土貨進出口及自備中國船隻之大端並摘議新約善後七條伏乞惠賜鈔發以便參酌辦

理劉克菴奏報肅清都中謂其事不可靠近來陝甘情形何似並祈便中示知

復總署 同治九年五月初九日

初四日續奉諭諭遵查法人兵船於前月初一行至距省百三十里之洲頭擱淺而止初二日始能移動退回吳城隨即退回九江停泊數日遂開往下游以後並無兵船入境又查前次兵船來自湖北非來自上海且探悉該兵船原係廢壞之物在鄂多年客歲甫經修整先亦未聞另有兵船上駛過潯該兵船來江船上係安領事及王代主教並非水師提督可見德繙譯所云已派水師提督帶兵船兩隻一赴湖北一赴江西省城等語

係故爲張大之詞以圖挾制其實長江一線火船亦何能爲此閒每遇洋船入境卽將水陸嚴行部署懾之以威仍委明幹之員與之折辯彼族性雖狡執有時亦理屈詞窮其中用剛用柔唯有謹遵台命相機辦理以期上尊　國體下泯衅端至於此案情形前函業經縷呈毋庸煩瀆矣再據景道稟稱安領事等自轉滯後言語支吾神色惶遽隨詢新關洋人據云法國之主業經物故嗣君不知何人等語是羅公使之由津回都亦由此謹此附呈

復總署　同治九年六月初七日

六月初六日祗奉鈞諭領悉種切自安領事回鄂後並未言及

南昌教堂地基俟伊接該公使回文再來爭論遵卽飭九江道就近議結以斷葛藤至謂南昌紳民立意設法阻止外國人不准入城則絕無是言絕無是意南昌紳民所最惡者在於法人來省起堂傳教葢因彼族所收教士教民多係地方無賴流品卑污旣不齒於人數行迹詭秘又大類乎匪徒且一持有護符無不受其欺壓是以憾之刺骨動輒羣起爲難元年撤毀教堂之時鬨傳搜出嬰骸數百具經地方官代爲剖白斷無其事而人言至今不休今年秋後法人來省覓地重起教堂誠難保紳民肯聽開導屆時相機妥辦以期不礙和局而俯順輿情至於外國人游歷來省決不至於有他虞往年曾有洋人隻身入城

百姓擁擠觀看一經府縣派人彈壓羣情莫不帖然唯前四月十八日據駐紮樵舍之水師統領孫提督遣弁告知昨有兩外國人行抵該汛詢係美國稅司杜德維及馬九思並稱領有票照來省游歷該提督以上游飢民甚衆勸令回潯該稅司等亦以爲然隨卽派船護送去訖等語當經坤一諭以此後洋人經過驗有票照卽應按約放行否則暫行阻擱仍一面來省請示不得錯謬致起衅端竊該提督駐紮省河本有巡防之責其勸令該稅司返棹實因前途飢民太多雖於條約未符究爲保護起見觀其撥派礮船送至廣信府之河口則是去吳城又數百里之遙並經歷鄱湖之險苟非意在保護亦何爲而不憚煩該

稅司等想亦諒其苦衷知其好意故於回溝之後未向景道一言不圖旁人竟以此上瀆鈞聽也該提督身係營員不諳各國條約或致措詞失當自應重行申明如謂該提督勸回杜稅司係出省城之意則該稅司甫至即回未逾數時之久樵舍至省六十里往返百二十里請命胡至如此之速此中是非已邀洞鑒矣外間府縣遇洋人過境無不接約接之以禮且有以洋商洋兵誤爲洋官守令亦親爲延接者業經刊發條約務令查照分別施行免致過亢過卑以期仰副維持中外之至意

復總署 同治九年六月十二日

初七日馳復一函計尚未達鈞覽今日祇奉前月二十九日賜

示領悉種切外閒自當謹遵諳囑遇有掠買幼孩之事核實辦理保護外國官民不許地方藉端滋擾並當相機防範以杜彼族覬覦唯遞接景道寄來上海新報各國多派兵船赴津且在各口團練恐其狡焉思啟戩輔尤應嚴防曾中堂所調淮勇八千似應暫緩赴陝飭令全數留直以備不虞洋人如此披猖誠如尊諭其勢難免決裂山東山西之拱衛京師如左右手之臂指相聯易於呼應務須預練重兵以資徵調迂遠之見伏候鈞裁鈔呈新報二紙並祈俯賜察核

復總署 同治九年七月二十三日

前月十二日肅復一函計達鈞覽嗣奉　密旨整頓防師已將

江西目前辦理情形繕摺覆奏唯聞法人請將天津府縣及陳提督在津正法否則移族類赴滬意欲稱兵虛聲恐喝之詞諒邀洞鑒九江鎮送來外國新報據稱法國現有內患未審是否屬實謹鈔原件附驛馳呈

復景介臣　同治九年八月十四日

日前接誦惠翰藉悉金陵一案訊有端倪此事若不嚴究根由拏辦黨羽將來肆行無忌居官者誰不自危如續問有確切供詞尚祈摘示爲禱曾中堂重莅兩江想不久卽可抵任此老查辦天津案件之摺難免不爲盛德大業之累濤郡洋人近日情形何如若法人不先開兵端則中國斷不輕動英美各國不助

法人爲惡中國亦不株連大意如此是在閣下善爲說辭妥爲開導前函離交之策誠妙著也至賑撫飢民事宜在閣下督同府縣酌量辦理弟何敢强人所難其曲諒之

復景介臣 同治九年八月十七日

昨接惠函並鈔寄新聞紙得悉種切　朝廷計在講和決無宣布擊法之意此洋人之疑議也吳城百姓於十五折毀教堂想黃丞業經馳稟執事此案幸未損傷人口堂內所失粗重物件無多尚易了結唯總署正在有事之時復聞外間此種波折必不耐煩且將來無論如何彼亦不過要錢我亦不免出錢不若早結爲妙已飭新建承令趕往吳城查勘如有主教教士在鎮

便可議結酌賠銀兩免致向總署饒舌倘有主教之士前來尊處控訴亦可照此辦理第須囑令俟天津事定再行起造

復景介臣　同治九年八月二十六日

吳城一案頃據承令回省面稟查悉匪徒迷拐幼孩百姓疑及教堂以致啟衅並傳問該幼孩取有口供王吾伯早往撫州此外亦別無教士在鎮黃丞云教中尚有熟人現在九江業託妥人從中調停如達領事到潯即請尊處與之議結更爲妥善洋人必欲牽連兵勇在內意欲何爲耶頃撫州臨川縣又有因行社會便道欲進教堂歇息致與教民爭鬧隨將教堂旁屋焚燒二十餘間已嚴行批飭責成府縣趕緊了結弟在闈中一聞吳

城之事卽囑首府馳函傳諭南安贛州吉安瑞州廣信建昌撫州各府一律妥爲照料彈壓毋任地方乘機生事不圖旋有臨川之案也潯郡城內教堂及育嬰堂務請會商黃殿兄認眞約束兵民免再滋鬧此種已成之局何遽作此舉動將來天津之案既完此閒徒多幾番口舌仍不免於賠修豈不爲洋人所笑殊覺不值耳匆匆不及另致殿兄請將此函送給一閱達領事人尙和平伊既先有信來可否由尊處函約到潯喻以息事甯人之道與之議結兩案唯執事裁之

復景介臣 同治九年九月初二日

吳城撫州兩案責成該處地方官趕緊了結否則從嚴撤參撫

州已拏獲滋事百姓十餘人尚未供認吳城亦已拏獲數名看管黃丞有無玩視俟結案後議之免致脫身事外亮勇並無來滸之說開戰之謠尤爲荒唐之至試思　朝廷方在議和而外閒乃敢開戰自古及今有此事體否且洋人並無兵在滸駐紮又何戰之可開倘無故戕害洋人官民不唯　國法難逃亦非人情物理務望閣下開導洋人儘可安心貿易如有敢以非禮相加定行加倍懲處並祈會商殿兄嚴行彈壓妥爲曉諭如再造謠滋事有累兩兄也弟已將來意嚴札黃丞並通飭各屬矣

復景介臣　同治九年九月初八日

黃丞於先押者既經釋回乃於後回者復行拘押似無此理或

者另有別情日前已逕札該丞容再詢之仍催承令前往妥辦撫守昨有來稟亦稱教士教頭均經潛遁無蹤遞囑首府轉飭設法羅致趕緊議結未審能否就緒倘達領事來濤則概由尊處調處凡遇公事固宜虛衷講求勿執己見亦須實力經理勿徇人言弟與閣下相處有年相取以義但期各盡心力亦復何嫌何疑

復景介臣 同治九年十月初五日

續奉來示並邸報敬讀前月十二 上諭知天津之案已經議結如此辦理已覺偏重若因各國嘖有煩言再有遷就誠如尊指此後內外一切洋務益形棘手矣茲者總署以撫建之事派

教士白振鐸前來會辦左右曾否得信該教士已抵濤否查撫州之案據該府縣等通稟已與教士羅道新議賠銀一千四百兩取結完案悉斷葛藤想尊處亦已接到至建昌有無驅逐道院學生省中未據稟報業經專檄行查計日可以覆到未毀道院而逐學生其說似屬影響即令是實情節尚輕無難商了白教士儘可不煩遠涉現在省中正辦武闈各屬武生雲集誠恐滋生事端且弟昕夕不遑亦無暇會客應請執事將撫建兩案分別告知該教士勸其不必來省亦不必逕往撫建並將吳城之案與之一律議結免致將來另生枝節是所切禱黃丞承令均難辭咎自當重與處分以昭折服能否就緒鵠候示知總署

來函附入台覽再湖南醴攸一帶會匪滋事
處毘連雖經徵調兵勇扼要設防殊嫌力薄
復總署 同治九年十月二十八日
祇奉鈞函並蒙鈔寄示稿領悉種切遵即開
務祈中外相安仰慰廑念江省撫州案已議
修道院學生九江亦無再用石塊向仁慈堂
後咨覆冰案唯吳城一案因張教士尚未回
分途沿催至謂折毀教民唐姓吳姓鋪屋以
等語均係虛捉合並陳明
復景介臣 同治九年十月二十九日

吳城一案據稱辦有端倪屢次嚴催速結如仍日延一日務祈大力爲之斡旋白教士倘來省垣亦飭與新建縣面議而已如能勸阻得免口舌之煩更妙法爲布蹙君擄國危而當座若毫無見聞也者殊不可解赫稅司所陳局外旁觀論五年春奉旨各督撫各抒所見弟雖按款條覆無非常談近日思之且有刺謬之處俟台從來章門即送覽也張汝祥久無供詞外間疑議紛起實屬不成事體

復景介臣 同治九年閏十月二十五日

白振鐸既爲主教又已與左右會晤則吳城一案即請尊處與之議結黃丞承令均不可恃且俟事完議之如洋人意欲藉此

發難則弟不惜以將去之身與之作對前件究由何處洩漏無可稽查弟於本月十八覆奏自請嚴議閣下及黃鎮軍與該領事近在同城亦不能不請交部察議大約臘初可奉　旨直督移駐天津省城另設巡撫　廟謨廣運難以管窺張汝祥擬照海盜窩主緣坐其子頗覺不倫無怪孫袁兩君不署紙尾也

復總署同治十年三月十五日

二月十三祇奉鈞函並節略一件仰見藎猷碩畫慮遠智周於目前傳教情形及將來流弊已洞若觀火其商所以挽回補救之法尤爲委婉切至莊誦之餘莫名欽佩洋人如果稍識是非利害當亦無不樂從坤一謹遵諳諭密飭各屬遇有中外交涉

之事務須持平速辦毋啟衅端所奉函件一律收存內署並未宣示官場無虞洩漏現在江省民教相安尚無口舌唯主教白振鐸於撫州已結之案忽稱尚有遺失女嬰左秀一名爲水師所匿請即退還並捉烏有之詞以圖動聽坤一詳查此案羅教士允結內聲明所失女嬰均經招回等語今於數月之後憑空翻異斷難稍涉遷就當飭景道切實指駁彼亦理屈詞窮又該主教不請景道執照並不持尊署原函倏於正月十八日乘舟抵省攜帶綠呢大轎教士多人聲言進謁院司城廂士庶驚疑麕聚數萬坤一一面派員分途彈壓一面遣官往晤該主教諭以洋人若入內地須有文憑否則地方官不知誰何礙難以禮

相待且會垣人情浮動切勿登岸入城開導再三彼始解纜而去隨將尊函交景道遞來仍以進省爲請復經坤一婉辭勸阻該教士乃折往建昌謹覆奉聞

致許星叔 同治十一年四月二十九日

接誦惠函藉悉白主教又欲來省若令住足將來必修教堂天津之案復見於章門矣復函極其明白倘伊再有信來仍望剴切開導貝副領事前來省城竟被百姓用石塊擲傷並在院署滋鬧幾至激成大變貝副領事回滸亦有民氣强蠻地方官雖好其勢不能保護之語然百姓所憾者尤在傳教白主教若來立形決裂何必以身試險開衅以後辦理愈難左右其善爲說

辭

復總署同治十一年五月初三日

五月初一日祗奉鈞函展誦之餘莫名感悚竊以中外交涉各項事宜原屬萬不得已貴署苦心孤詣外間莫不深知坤一具有人心何敢徒於皮毛爭勝無論因此貽誤大局上貽宵旰之憂糜身不足塞責即如今日之紛騰口舌致煩貴署筆禿脣焦問心亦屬不安之至惟江省士民自同治二年折毀教堂以後風氣益張無論何國洋人見則怒目而視地方官既不能以刑罰加之於眾轉恐激成事端是以隨時委曲周旋始終意在保護免致變起倉卒爲禍不可勝言洋人亦不肯與百姓爲難

一味歸咎於吏高學海所稱各節尚謂形跡可疑乃貝副領事前後異詞殊不可解或者以先已慫恿羅使計欲實其前言也除高學海之事續於四月十九日呈覆外謹將接見貝副領事彼此問荅之詞及來去情形詳細另開清摺並鈔景道兩次來函恭呈鈞覽貝副領事在省言語尚有府縣同坐共聞景道第二次來函則係本關稅司傳說似亦足爲的據伏乞俯賜察覈再貝副領事來省游歷之事亦於三月廿二日由三百里傳牌逕呈貴署尚未遞到未知何處壓擱業經行查合併聲明

復總署同治十一年五月二十六日

廿一日祇誦鈞函敬悉塵念現在西疆正有交涉事件貴署自

不便以外閒此種細微與俄人爭辯坤一業經遵照尊諭詳錄各案再行檄飭九江關道及義甯州牧並釐局釐卡各委員妥爲開導嚴行查禁斷不准在內地開設行棧繞避落地茶稅以符向章而裕餉課仍未露出貴署函諭其前兩年該洋商等前往義甯設莊雖經拒之使去該洋商等自知不能久住於到州後即趕辦茶葉二三十萬斤該印委各員利其速行亦未深與計較幸本年防範尚早繞避無多已另備公牘咨呈矣至湖北從前有無洋商辦茶莊茶場之事容俟詢明續行登覆

復總署 同治十一年八月初十日

本月初三祇奉前月十六日鈞函並蒙鈔示所給俄國照會詞

嚴義正欽佩難名伏查九十兩年俄商在義甯州開莊收茶該印委各員並非不肯認眞查禁唯以中外交涉事宜過於愼重一面勸導該商收莊一面具稟來省及奉嚴批往返數日之閒該商買茶已有成數一總捆載而去省垣止知俄商遵約收莊回滯初不知其買茶若干漏稅若干葢釐卡每月報單唯分別註明收茶稅若干收某貨釐金若干於此項偶未抽收之洋商茶稅未經登載又未經該印委各員另文申報也本月因英商分起販運過卡詰問接辦該卡之李牧飭查舊案始知九十兩年俄商於收莊時已買去茶葉數十萬斤之多業將該前署牧王令撤省當差暫停飭赴浮梁新任前卡員陳令楊令各記大

過以示薄罰本年查明之後即經禁阻是以英商於第二起第三起買就之茶暗請華人茶莊代完落地稅銀仍照華商填給護照嗣後自當謹遵鈞諭嚴飭該道該州及該卡員於新茶將上市時預爲查禁決不再任洋商在州開莊收茶以符條約而免轇轕

復總署 同治十一年八月十二日

前遵鈞諭函詢鄂省有無洋商設立茶場茶廠之事該去役途遇大雨山水暴發浮渡小河致將信件漂失折回江省稟知復行補辦茲接鄂督函覆漢鎮洋商入內地採辦紅茶由領事照會關道請領三聯報單運照或親往或雇人前赴該處行棧其

茶卽買自行戶交易行規悉照本地商民一律辦理所有落地稅餉向由該行戶及賣茶山戶完納俟裝運出山赴第一子口卡照塡報單發給運照至關完納子口半稅歷經照辦無異本年四月閒據江漢關李道面稱准俄美兩國領事照請塡發商人辦茶單照有註茶莊名號者當卽據約照覆止准領單運茶不准自行開莊未便塡寫茶莊字樣飭令遵辦一面行文辦茶處所如有洋人自行設莊務必嚴行禁阻云云當經屬其嚴密訪查並另飭地方官隨時查報迄今尚未據各州縣及委員報有洋人私設茶莊之事至立茶場茶廠之名謂爲煎茶包茶之地鄂省亦未有此等語謹照錄呈覆

復總署　同治十一年十一月十六日

本月初四日祇誦鈞函渥荷訓誨周詳莫名感悚此案洋人屢向小宋制軍及許署道索還落地稅銀遞經駁飭近日不聞再來嘵瀆想已理屈辭窮自當謹遵尊指就此結案以省文牘此後唯有督飭該關道及該州印委各員恪守定章洋商祇准買茶不准設莊稅銀收之茶莊不收之茶商便爲簡直了當昨俄國義領事又謂華人踩茶每有攙和之弊必須親往該州另行賃屋居住以便看視坤一以洋商卽須親往看視踩茶應卽住在踩茶之華莊方爲妥便若准其另行賃屋彼或卽在所住屋內自行踩茶臨時恐難禁阻其意無非避稅爲得步進步之計

殊與條約有違嚴飭許署道斷不可稍涉遷就並遴委幹員接署義甯州篆蓋以明年茶市爲緊要關鍵也伏查洋人傳教通商頗成積重之勢其於利之所在壟斷尤工貴署設法挽回力圖補救而以各國公使同居京邸遇事羣起相爭一切爲難之處誠有百倍於外閒者然如此種案件向爲承辦之員委曲彌縫不使洋人有所藉口坤一與該員等敢不仰體諳諭事事悉心斟酌妥愼維持以期不致再有錯誤重煩廑慮

復總署 同治十一年十二月初五日

廿一日及本月初一日先後祗奉鈞諭領悉種切此案既經照章完稅洋商委過他人自可因勢利導毋庸執辯唯稱業戶不

完洋商代完外開不得不仍爲剖明以免將來藉口至洋商與各茶莊立約允代買茶自可准行仍謹遵鈞諭督飭該關道等嚴行稽查倘繞避落地稅或係夥同開莊卽應認眞禁阻若洋商逕向業戶立約允代買茶似覺微有滯礙緣業戶多係零星山民並無大宗茶葉茶末且賣茶業戶不能做茶若不經手華莊則洋人勢不能不自行收集踩壓實與開莊無殊卽使照完落地稅銀亦屬不符條約萬一奸商從中播弄又恐不免紛紜細查此次義甯州之案實由於此可否祇准洋商向各華莊立約代買辦理庶有把握免滋流弊伏候尊裁如貴署與該公使業有成言不使異議則落地稅卽應責成與洋商立約之業戶

自完或亦可免饒舌承示小宋制軍咨稱洋商持有單照赴州辦茶准其在內地民人所開茶莊暫住或另賃客店暫住與坤一前函語意略同其另賃客店與另行賃屋頗有區別一准一駁尚非歧異也許署道誤會條約誠如明示遵即諳飭該署道嗣後務須遇事悉心斟酌加意推求毋再稍形罅漏致有轇轕以期仰慰愼重洋務之至意謹將前三次批詞鈔呈伏乞賜覽

復張振軒制軍 同治十二年二月初八日

崇仁一案實在情形業經詳具公牘於教民無一偏枯之語於紳民無一偏聽之詞就弟所聞該教民之恃符妄爲尚有不止於此者如前次之在縣署截捉汪波後次之勒放兇犯該教民

等均係頭紮包巾形同叛逆該府縣既爲之諱弟亦不復吹求現在該教民等尚有滋事之謠崇仁縣稟留亮勇從緩撤回至於該處之官紳畏懼教民尤有不便上瀆清聽之處如此案弟委員前往獲犯訊明之後該守令尚欲從寬責釋並擬爲之賠修教堂該紳民等亦不敢有異議即此可見一斑弟恐過於遷就不唯不成政體更慮養成該教民惡習將來必至創巨痛深是以批飭提省審辦初擬根究餘黨既思本年正值法國換約之時不便株連致滋口舌祇辦正兇一二人以示懲警而已

復沈品蓮　同治十二年二月十七日

崇仁一案經尊處據理駁辯義正詞嚴足以折其氣而關其口

唯狡辭强辨等語微嫌過於剛硬此後似宜稍爲和婉蓋閣下與彼族同處一城朝夕可以見面交涉事件甚多且濱臨大江來往洋人亦衆不得不陽爲聯絡非弟身處省垣可比也想左右自能神而明之再羅安當前以書干首府與白主教致尊處函情詞相同當經王守以承審此案不便擅荅私信僅給名片回銷現在教民章建明等業經供認照例擬辦杖徒日內便可過司定案

復總署 同治十二年三月初四日

三月初三日祗奉密函領悉廑念崇仁貢生汪波一案所有詳細實在情形已於公牘呈明查江省教民之多以撫州之崇仁

與臨川金谿三縣爲最加以洋人羅安當常在該郡教民氣焰益張此次章建明等挾汪波稽查保甲之嫌竟欲置之於死以七十餘歲之叟身受屠刀重傷雖幸醫痊已成廢疾至該教民等兩次赴縣滋鬧尤屬異常凶橫該縣以株連太多曲爲之諱但期懲辦一二以警其餘不謂該教仍復嘵嘵上煩尊慮亮勇派赴該縣係爲護解已獲首犯彈壓地方全營在城駐紮並無一人下鄉乃亦指爲幫同遍捉未免信口捉誣其續控十二月以後之事情詞本屬支離然不另委幹員往查不足以昭折服如果該紳民等另生枝節亦必分別嚴懲案關中外交涉又值換約之年斷不敢執偏見而矜血氣貽誤大局也

復李雨亭 同治十二年四月初五日

查洋人所引三層大咨業與逐一駁辯其謂業戶非商可比亦係實在情形似可力持其說況江甯立約之時粵東洋行當在第五款所謂無論與何商交易均聽其便蓋不欲爲洋行把持何得拘文牽義此間現定章程凡在義甯開設茶莊必須赴州報明某人某號另立册檔收買茶葉若干按號稽徵責成扣繳業戶應完落地稅餉苟非赴州報明有案卽不准其設莊私收並不准業戶私賣該州遴委朱令寬成署理卽是當年稟辦落地稅銀之員或者能與卡員妥協料理也伏思前設落地稅銀原有深意徵之業戶無非取償商人然必責令業戶自完無論

鄉民無銀可繳且零星散處稽察難周或斤兩些須絲毫易混不虞疏漏卽涉煩苛不得不由茶莊扣完以期兩便洋商深知中國主張之意以爲旣與華商同出落地稅銀又獨完子口半稅是洋商之稅轉多於華商先則匿運照而充華商除落地稅一兩四錢外祇完姑塘關稅二錢八分可免子口半稅一兩二錢五分已而計算華商之落地稅與姑塘關稅共一兩六錢八分終不若洋商之子口半稅可少四錢三分由是自認爲洋商明目張膽開莊收茶以避地稅迨至責其違約則又多方牽引必遂其壟斷之計而後已鄙意以洋商雇夥本係中國之人旣匿運照而充華商夫亦何從辨別且仍完華商之稅於國計民

生尙無甚礙尙任其自認洋商賃屋開莊條約竟成廢紙則是洋商獨擅稅輕之利華商不能與之爭必至歇業或盡變爲洋商競領運照洋人以爲奇貨可居在華商仍不免省此費彼而中國課餉從此大損卽揆之　國體亦屬相妨再四思維萬難遷就幸荷總署明察亦以抱定下客店爲然洋人當無所施其伎倆矣將來倘再嘵瀆不休必不得已而爲調停之術唯有減去落地稅四錢三分與子口半稅兩平俾洋商無所用其避重就輕華商亦不至於易中爲外尙足以存　國體而裕民生然而虧折稅課實多是亦策之最下者耳

復沈品蓮同治十二年五月初六日

承示駁辨地稅一節義正詞嚴擬請酌減四錢原屬萬不得已之計唯事關各省通章行之十數年之久未便遽由尊處開端弟前曾以是言商之制軍頃接覆函以爲可從緩議此次該副領事嘵瀆不休意在逞能見好否則何以該國公使不向總署力爭僅批該副領事追取耶應請照舊辦理且視將來何如茲鈔制軍覆函及總署函件伏希察核

復沈品蓮 同治十二年八月二十八日

梅正使與弟係廣東舊交寒暄之餘談及公事往復辨論兩時有餘始行出署其論落地稅也當將業戶茶莊茶商如何區別曉譬百端彼亦無從置喙唯云洋商既須完子口半稅又須完

出口正稅華商則祇完姑塘關稅未免偏枯弟荅以華商在江西祇完姑塘關稅若運至別處仍不免抽釐且洋商自有稅則可循何必與華商比較多少若將各項逐一比較則洋商少於華商者正不知凡幾彼云此後洋商著人在於義甯華莊販買茶箱塡領運照經過釐卡尙抽收否荅以洋商果能遵照章程在於華莊置辦整箱茶葉取有落地稅單經過第一釐卡繳銷換領運照決無再抽釐金之理如有允卽追賠彼又云護照運照原無限定洋商不領運照情願逢關納稅過卡抽釐亦未始不可且候威公使斟酌其大略如此論及貝副領事一節弟告以當時如何情形及與該副領事如何辨論該副領事業經釋

然旋復向總署饒舌此間據實登覆寢息已久未可再有藉口彼云唯求此後實力保護並求出示曉諭此外亦無他辭又論及釐局罰充洋貨點錫等案謂商人不敢請領稅單進入內地眾有煩言弟告以凡遇罰充之貨無不提省覆秤極爲慎重如其情可原或爲數無幾無不從寬發還並未任卡員行私亦非稍涉刻薄至於稅單洋貨現尚源源而來隨將案據給閱彼乃求將應行罰充之貨押回九江覆秤弟荅以爲政有體此實未可遷就且隔重湖之險亦非所以體恤商人彼亦不敢狡執唯求出示曉諭安慰商人之心而已以上兩事爭辯雖多其歸結不過如此梅正使等業於今晨函辭回濤或於尊處尚有計議

之處謹具梗概以聞

再覆梅正使一函及示稿兩紙請覽後封交梅與弟本係故人此來又極有禮昨夜即囑首縣酌送程儀並擬於十點鐘前往苔拜不意解纜如此之速並祈轉達鄙忱代送灰麪火燭各五十斤茶葉一箱羊一大隻稍盡地主之誼用價若干仍祈示悉

復李雨亭制軍 同治十三年二月十六日

前月廿日肅函請示進獻緞疋事宜計邀鈞覽承諭津滬輪舟需用煤炭甚多擬於江省樂平開採用西法而不用西人此閒原無爲難之處惟西人從前亦有此議當以該縣民風强悍誠恐滋生事端婉爲勸止今自我舉行西人勢必反脣相稽謂爲

歧視然猶可以官督商辦不奪其利非若西人之據爲己有與之分辯也至於馮觀察擬辦章程內如第六七兩條置造鐵路以便轉運此事西人蓄謀已久中外持之已數年今何可自我作俑況樂平人未必樂從也又第八條遇淺湖小河用小輪船拖帶爲未行新約中之款現在江省正與西人力爭豈得自相矛盾雖彼此事體不同難保西人不援以爲請凡此數節實爲大局所關業經批飭沈觀察與馮熟思籌處量爲變通以杜藉口並稟明李中堂咨江立案倘馮已來章門弟即與之面商務期妥協仍懇尊處先行轉達李中堂是所禱切

再啟者今晨見馮觀察細談此事據云此項鐵路與西人所辦

火車鐵路不同然鄙意總以事屬創始礙難開端容熟計之至釐稅一節或分完或總納就江省情形而論似亦無不可行也尊指以爲何如

復沈品蓮 同治十三年三月初十日

昨日祗奉惠函領悉種切承示洋槍價值較前昂貴儘可先買三四百桿以應目前之用藥鉛銅帽酌配若干其餘暫作罷論以省經費俟將來再爲籌商另示開煤一節既將一切情形詳達中堂似可中止此事實因礙於時地不敢擔承否則未始不可舉行以裨益時局蓋輪舟機器需用甚多以中國自有之利廢而不講轉仰給於外洋曷若使外洋仰給於我特慮地方庸

耳俗目難於圖始西人復反脣相稽耳內府預支工餘款尊處既屬不敷自應先行呈覆第恐未必能邀准也紅糖海帶兩項稍爲通融亦是持平之道卽請具詳以便通飭遵照卽別項洋貨前亦議定每百斤出入在三斤內外者均免罰充其此次饒卡罰充之件並因口岸不符非獨以斤兩有多想在洞鑒矣

復沈品蓮 同治十三年五月二十日

邱令二三其說不審是何用心不唯尊處無從捉摸卽弟亦難措手以爲眞搶耶則彼勘驗毫無形跡而又有船戶供詞以爲捉搶耶則彼已照强盜詳緝豈可教之化大爲小使外人藉口糾紛已遵來函暫嚴行申飭勒限獲犯且看將來如何初擬卽

行撤任因其清理前任交代與方伯先有成言不能不稍爲遲回也朱牧之事想已無可登覆此後遇有此等玩誤之員儘可隨時駁詰否則彼亦何能仰體苦心弟於洋務一節告誡州縣舌敝脣焦適符台指蓋欲得其實際以便從中斡旋直則振頓挽回曲則從容調護以扶民氣而杜夷情若使一味朦朧實無可施方略迨至轇轕不已轉謂上司不肯擔當豈不難哉是以遇案必須委查正爲此耳

復李雨亭 同治十三年六月二十七日

東夷欲襲西人故智亦以賠費爲詞柳使入都或是爲此然而事勢各異似未可以曲從彼即借開兵端斷不能如在前明時

之猖獗蓋彼縱善陸戰總由水路而來前明未聞得力舟師是以任其跳梁如入無人之境得以逕犯腹地豈所論於今日乎長江設防自須嚴扼海口門戶既固則堂室無虞第行軍以孤注爲嫌不可不有以繼其後與其倉卒召募何如借助合肥曾與雪翁言之想執事自有成算也經費一層無不通力合作庫儲盈絀亦在洞鑒之中樂平開煤本爲興利起見決不敢稍有推阻唯願由漸施行以期商民相安伯相必能鑒諒

復總署 同治十三年八月二十七日

頃於途次接奉鈞函以安仁縣鄧家埠教堂被焚一事應飭承審各員詳切根究其中有無確證或另有別情務須腳踏實地

勿與人以口實等因仰蒙訓示周詳下懷實深欽感伏查此案
先據饒州府薛守稟報坤一即以事關民教搆衅案情較重若
僅令地方官集訊恐有諱飾當飭臬司遴委候補同知直隸州
潘懿前往會審並於潘懿來署稟辭復面告以查辦此案必須
得實庶免外人爭論不可稍涉偏徇致使處置舛錯嗣據潘牧
會同署安仁縣陳友善傳集人證訊供稟覆教堂係失火延燒
管堂之吳連生係自行跌斃坤一猶恐或有隱情中外交涉不
厭精詳批司行提人證卷宗來省發委南昌府覆審並飭許升
守應鑅平心靜氣詳細研鞫而兩造見證各供悉與安仁縣原
審相符其爲案情確鑿無疑是以將幫同押令王長生遊街之

桂圓堂擬以滿徒解司提勘詳經坤一分咨在案竊念案憑供定此案見證職員黃飛鵬及肇衅之王開秀俱習天主教見證民人趙年俚亦係甫經退教之人如或教堂係王發生等燒燬吳連生係王發生等殺斃黃飛鵬等固不肯隱匿眞情轉爲鄉民脫罪桂圓堂更何肯供認案情歷歷如繪出具手摹甘心辦罪不辭且原驗吳連生心坎左一傷由骨縫斜入肚腹確係由上倒跌而下戳傷身死情形是供證屍傷均屬可據應無枉縱之虞又續據饒九沈道稟稱教士羅安當致書該道尙爲教民飾辯以捉禁王長生因其攘吞私和人命錢文至於勒令出錢贖命係勸賠前竊王教榮生薑支離狡賴欲蓋彌彰惟據稱安

仁鄉民於此案提省之後聯黨譌搶教民百餘家指有失主姓名贓數者五十餘家無論虛實自應澈究現已飭司委員馳往安仁會同陳令逐一查明訊究總期持平辦理以杜藉口而慰廑懷

再密呈者安仁一案前據印委各員面稟及坤一閱兵經過該縣詳細訪察所有鄧家埠教堂本係買舊民房數椽此次該教民當王發生等前來索人彼此喧鬧之時自行放火焚燬圖賴計得援案賠修並可將所捉之王長生一併燒死用意極爲狡險無奈該教民等堅不肯承止認失火燒燬未便刑求是以照供定案致啟尊處之疑謹將實在情形密呈伏祈察奪至所控

諭擬一節據聞中多子虛已諳飭印委各員逐一履勘質訊以昭折服容另覆陳

復總署同治十三年十一月初四日

十月十六廿八兩日先後祗奉鈞函敬悉壹是伏念中國自庚申以來西人盤踞京外遇事把持凡屬天下臣民莫不痛心切齒以前事爲憤而以後事爲憂況坤一身受　重恩同茲休戚時有洋務交涉何嘗一日敢忘此仇重以責署三令五申苟有人心尚不思翹首頓足急圖自强之策哉唯江省係東南腹地海疆有事必不遽及江西若以江軍應援海疆亦屬鞭長不及故祗就現存兵勇各營力求振頓毋庸增募致耗帑藏九江湖

口彭澤地方不獨爲江省咽喉且據長江腰膂五年在籌閱兵
卽與故鎭黃開榜察看形勝預擬修築礮臺曾經附片奏明嗣
因無詞可借恐啟西人之疑是以中止茲以臺灣之役下江正
在籌防江省亦卽一律舉辦以爲不虞之備此外不敢別有糜
費冀得留其有餘接濟京外要需尙可稍裨時局並非意圖苟
安也茲誦貴署所擬六條精粗畢貫本末兼該實爲救時上策
謹就管見所及逐條附陳明知無當高深要不敢自同寒蟬有
負集思廣益之盛意也前江蘇巡撫丁日昌條陳其中不無格
礙之處並卽分別具覆伏乞察核
致總署光緒元年四月初六日

坤一於前月二十三日行抵上海卽住機器局內次日英法美德奧日本荷蘭各國領事繙譯及奧國公使史福禮先後來謁據奧國公使領事面稱因儀徵禁止中外輪船行走傍岸河道擬卽日乘坐俄國兵船前往察看並往江甯省城游歷等語當經坤一喻以該處艤泊鹽船甚多誠恐輪船駛行碰損致滋口舌不若逕走江心彼此兩便別無他意卽一面馳告該鹽棧委員及江甯地方官妥爲照料又據英國領事面稱威公使現在上海亟欲一見未知可否等語坤一荅以因威公使自抵滬後未經出外拜客且聞有病是以未便往該公館拜望如明日於領事衙門順便見面甚爲願意二十五日坤一往各領事處荅

拜威公使及該國水師提督與中軍參將各洋官均在英領事處彼此相見寒暄之外未談公事惟威公使云欲乘坐本國兵船前往湖北約住半月轉身順道進江甯省城約期來署坤一荅以如果查勘事竣可以速回自當如約在署相候至英國馬繙譯在雲南土司境內被殺一案詢據上海馮道及李中堂委員宋丞稟稱威公使初欲改道由兩廣先至緬甸後赴雲南經該委員宋丞與之駮辨謂宜分別請示威公使乃允仍照原議由蜀入滇第云宜候印度英官來滬商酌而後起程等語新聞紙則稱英人歸咎緬甸計將尋衅該國想係擬議之詞坤一面囑宋丞俟偕英官抵滇後察看情形相機妥爲辦理其英國澳

順輪船撞沈招商局福興輪船之事英領事已允與上海馮道會審其意可將澳順輪船扣留抵賠招商局此外不能別有所罰坤一以淹斃官員及跟丁水手人等六十餘名之多其情雖慘要亦適逢其厄即照中國定例亦難議令償命若撫卹一項由招商局將抵賠之款自行籌給更爲得體商之該道及該局員稍留餘地將來馬繙譯之案或可借此調停該道等亦以爲然坤一旋於二十七日起程履勘沿江礮臺及運河等處堤工行抵瓜州接據江甯梅藩司及儀徵棧委員龐道稟稱奧國公使領事已由儀徵江甯轉身回滬沿途均屬安靜該公使等在儀徵時詞氣甚和亦謂該處傍岸實不便行走輪船此後即當

逕走江心云云謹馳函奉聞

復總署 光緒元年四月十五日

英國威使自滬赴漢一節本月十二日肅函奉佈之後復接鈞函並大咨以夔州扣留洋商貨物一案若不預爲防範轉恐枝節橫生難以收拾等因當卽密函再飭江漢關道妥速籌辦並飭夔州府設法迅速辦結勿再延宕致滋事端去後昨日威使已自漢口轉回於午後登岸與梅輝立一並來署當卽與之相見並以茶菓款待彼此略敘寒暄威使先提及刻下各關往往於洋行所賣洋貨甫經出門卽有釐局差役向買洋貨之華人令完釐金甚有加至四五倍者問係何關之事據云各關皆然

福州厦門上海尤甚當告以洋貨一項無論華洋商人止要完過半稅有單可憑均不抽釐所言上海抽釐一節此必係未完半稅之洋貨該使云洋貨應再完半稅原爲運入內地售賣今係在口賣出何以仍行抽釐告以洋貨既爲華人所買其運內地多不先完半稅是以止得就近抽釐至抽釐加至幾倍未知果有其事否該使云由來已久現今更甚俟到上海即檢出數案請辦既又談及夔關扣留一案該使謂何以久延不辦並云我現有一至簡易行之法是彼此均不要條約洋商亦不完納正半稅豈不兩便坤一見其詞氣不平當折以與貴公使係屬初交何必遽出此語且公事公辦只可和衷商議似說不到彼

此不要條約的話中國誠不能保各處委員辦理毫無錯誤貴公使又何能保中國奸商並無假冒洋商並無包攬總在隨事整頓以全大局即如夔關一案總理衙門業經奏准飭查並與敝處迭次催令該府妥速辦結並非置之不理將來自有妥辦之時該使又謂江漢關所給稅單內有如係華商假冒即將船貨扣留字樣是以夔關以此爲詞當又荅以稅單自應一律無難查問明白該使復言江西釐卡每遇洋貨雖明知單貨相符亦必逐一過秤斤兩稍有出入便謂走私罰充未免苦累商人坤一荅以江西之事曾經親辦並無錯誤若局卡並不逐細過秤何以謂之查驗何以知其單貨是否相符若慮局卡上下其

手則前在江西即將各局卡應用之秤由九江關較準頒發遇有充公之貨必提省覆驗何等慎重並無屈抑該使等始各無詞問其到滬尚住幾日則云尚須月餘清釐公事因伊次早即須開船當與言明不往荅拜該使旋即辭別而去已於今早五點鐘開輪赴滬矣查近據江海關馮道來稟知威使所調之阿林格已於月初到滬此人曾任甯波臺灣領事上年十月由滬赴印度同赴雲南由印度來滬所述馬嘉理被戕情形本末甚悉上海連日各報所載此事亦頗詳細威使殆因此人已到是以匆匆回滬與之商酌以便派人同宋丞赴滇其赴漢往回如此之速不但未到夔州即在漢關似亦未經理論夔州扣貨之

事惟查夔州扣貨日久始行發還又未取有貨無損壞切據以致彼得藉口執意索賠辦理本未妥洽現在威使復在敝處催辦擬再密飭該府妥速辦結並函請川督轉飭遵辦以免生事茲將馮道所譯四月初三初四兩日上海新報電報一併照錄寄呈鈞覽至威使到滬派委何人赴滇何日起程一俟該道稟報即當隨時奉聞

致總署 光緒元年五月初十日

頃接江海關馮道來稟並鈔日本領事品川忠道來函一件知該領事帶同日本來員三人到關云該員奉國主之命欲到內地察看樹蓄等法該道面告以中國種植各處情形不一即六

畜亦係民間散養並無專育之家均非匆匆一看可悉且慮村民駭異等語原欲阻止俾作罷論嗣經該領事照會仍請前往係欲察看稼穡蠶桑牧蓄工藝及銷貨關稅等事該道以日本官民游歷內地載在章程恐難禁阻擬即由道派員隨同前往指定處所當以所見尚是即經函覆妥辦緣藉派員照應保護爲名彼既無從饒舌而我亦可察其舉動並查該領事照會本有擇其有益處所指赴一二內地之語復飭該道務必扼定此層辦理以免漫無限制至慮彼包藏禍心誠不可以不防然防範之道亦惟有於其請照之時由各關道斟酌情形派員護送或不准其多人前往及赴內地則由地方官隨時稽查護送之

員相機開導不令其久留內地此外似亦別無良策耳該道復以該國盡將所購輪船改爲商船疑其不但往來滬瀆勢將駛往各口以及長江是亦意計中事該國來員自稱已赴盛京直隸山東三省閱看現仍進都等情未識該國公使已陳明尊處否茲將江海關馮道來稟並鈔件一併錄呈卽請察照再前據江海關道稟報威使將於四月之杪自滬前往南洋一節業經肅函奉佈前日又據該道來稟威使已於上月二十七日偕其兵頭乘飛支蘭兵船前往福建甯波等處約須旬日卽可回滬謹以附聞

致總署光緒元年六月初三日

五月二十八日奉到鈞函仰見現辦滇省一案盡猷周密碩畫精詳無任欽佩此案彼雖欲藉端挾制以開通由緬入滇之路然現在果如尊示將馬嘉理之事澈底根究妥籌速結則在我情理兼盡自足塞彼之喙即使仍有要求我亦可以據理爭辯筱泉制軍業已奉　旨前往查辦必能妥速了案惟尚未知其何日啟行如果有信來商苟有所見自當勉效一得之愚仰副盛意查威使於五月十一日偕其水師兵官賚德雲南探路之總兵李拉溫及自京帶出查辦此案之英員二名一同回滬上海馮道見五月十四日新報載英水師兵官將於十五日偕李拉溫梅輝立前往日本橫濱探係該水師官要將駐紮橫濱之

兵撤回該國仍不聞派員同往雲南觀審跡其遲迴觀望似欲俟該國攻緬之舉能否得手再行定計也五月十七日接季高中堂手書論及英使曾與俄使密商一節又二十四日法國提督博詩來署拜望亦談及此次英國用兵緬甸與法無涉等語是英人之欲借端啟衅必非無因緬甸地險兵强現在加意防備屢見新聞紙中英人未必遽能得志近日新聞紙則又頗爲緬國解說或者英人知難而退亦未可知值此時局維艱彥卿雖擬竭力堵禦然總不若謹遵鈞指妥速辦結有以服其心而闢其口之爲上策也

致總署 光緒元年六月初四日

日本人大原里賢領有游歷執照寄居金陵孫士希宅內就學官話一事當據上海馮道具稟卽經批飭照會領事飭毋逗遛一面札飭保甲局催令該日本人起程旋據該局覆稱業已起程適馮道續又來稟擬將該國赴內地習藝之人定立限期指明某處由道行知地方官照料等情當以該國人入內地習藝乃章程所無復經明晰批示應毋庸議並加密函縷晰敘明所以不能准行之故所有兩次稟批及函稿用特錄呈卽希鑒核

復馮觀察 光緒元年六月

日本來員西村貞陽等雖已北上此後難保不再請入南洋各省內地務須設法勸阻頃又接尊處來函擬將該國往內地習

藝之人明定限期將暫寓何處從何人學習由關道行文該地方官照料等情所見似未允當日本人久居內地民人宅內顯與游歷二字不符只須據理駁斥便可省卻日後無數窒礙查西洋商人雖准領照入內地通商其到該處亦祇能暫住本船或暫行投行住店事畢即行從無准其久住內地民人宅內之例況日本人並不准入內地通商乎日本章程不准入內地通商原因該國人心叵測慮其藉此久居內地弊端百出是以定章之時格外嚴防以杜其久居內地之弊今閣下議於習藝之人明定限期云云彼既習藝斷非數日半月可成且必有習藝處所是仍准其久居內地民人宅內而於游歷之外復開習藝

籍應如何辦理等情查此等事件既難禁止又未便由官准行明文若官有准行明文恐中國人紛紛效尤日本人亦將援例娶華女爲妻流弊滋多轉難禁止惟官不與聞日後或行或止仍可臨時酌辦至以後如何辦理欲於此時先行擬議尤難預爲籌定中國人娶西洋之女從未由官判斷此事似同一律從前涂升道與應藩司會議日本條約曾將此事聲明應否立案請示在案而中國與日本修好條規並未敘及必係再三斟酌行止均有窒礙是以未經立有專條現在即行咨請總署示遵亦恐難於立案似不如姑且聽之嗣後就案辦案之爲得也此次公牘現不批發矣至所云沈前道曾於上年十月有稟遞呈

本衙門查無此件並附以聞

復馮觀察 光緒元年九月初一日

查洋人入內地游歷發給執照載在條約至傳單護照則係條約所無且核閣下所擬單照內有沿途地保小心照料換船雇轎不得擡價以及不許華民聚眾觀看等語深恐易啟洋人挾制之漸其改道傳單由洋人自行填註及各單照均無限期尤滋流弊至從前游歷執照有填註游歷十八省字樣此等執照本應隨時駁斥不爲蓋印向來照內本有一年之限十八省豈一年所能往還近聞洋人屢有到內地打獵之事內地居民稠密田地毘連打獵則踐踏禾苗彈子傷人最易生事是洋人本

未恪守游歷二字而地方官亦多疏於稽查本年日本人在江甯民人宅內居住學話英人在江甯南門外租屋行醫節經傲署轉飭地方印委各員查禁均以其與游歷不符諭令起程是此項游歷執照關道與各地方官果能認眞經理本有限制若漫無覺察雖於執照外多設文告未必有濟況所增者不盡妥愜乎至馬嘉理之案此時亦未便引以爲言馬嘉理並非民人游歷可比所經又係邊境且亦未嘗無護照也外國民人照章游歷尊處倘能於游歷照內僅添註所經道路一層自屬有益祇恐英領事首先不允徒費脣舌刻下自應仍照舊章辦理毋庸另添節目轉致有損無益若謂預防倭員混入商民之中須

知現在倭員前赴內地中國必派員伴送彼若見新立單照有地保沿途照料華民不許觀看並准其隨意改道不立限期等事則倭員更恐混入商民以爲自便之地矣日本通商章程第十四十五兩款該領事如肯刊入游歷照內應即相機妥辦再以公牘稟請核咨崑山古巴之案未接尊處來文祈將該案錄送備查再嗣後閣下有另擬辦法之事務須將如何辦理先行示知再行知照領事商辦以免另有饒舌

復馮觀察 光緒元年九月

洋人內地游歷執照一節已於初一日詳細函復刻下想早達青覽實以添給傳單護照再三斟酌窒礙殊多即如地保甲長

照料原爲稽查然一縣地保至少亦有數十甲長更多何能預料洋人來路先期專候而洋人反可令其伺候覷爲僕隸稍有延誤即易饒舌船轎不准擡價原爲公平而洋人轉可少給腳力迫令裝送稍不如意即謂多索至不許華人觀看尤爲難事聞華人經過外國內地觀看之人亦多彼亦並不禁止洋人內地打獵本屬不應乃令鄉民避其彈子是並耕田行路之人一見洋人打獵均須遠避未免遷就太甚又准其半途改道先給空白之單聽伊自塡則是地方時日均無限制所往之處關道領事俱難查考流弊更不可勝言似均不如仍舊貫之善也因屬交涉事件不厭詳審故復爲閣下覼縷言之

復許星叔 光緒元年九月二十五日

前函未發適接津滬兩處來信知英使要求各款已在總署議妥祇允與部院大臣往來及遣使該國並查辦眞凶三條餘俟下屆換約時再議英使俯首無辭已著該國委員格參贊來滬仍照原議會同李中堂委員宋丞由內地偕往雲南觀審但得彥帥筱帥持平審辦當不至再起波瀾且接閱鈔來總署與該使爭辯各節措詞均極得體宜該使心誠悅服無所施其狡獪伎倆也

復馮觀察 光緒元年九月

日本使臣照請補正條規章程一案敝處亦接總署來函並各

鈔件業於初八日照錄函致諒達青覽現在此案既經北洋李中堂令閣下會同津海關道議覆希卽於詳覆時將所議錄寄備查爲要洋人游歷內地所擬加給護照及改道單現已均作罷論最爲妥當其照內添註所經道路一節日本已允照行英國請印執照亦經將所經各府地名塡寫以視從前僅塡省分或塡某省一帶字樣較爲核實各屬地方官果能稽查周密彼卽不能於所塡地名之外任意遊行至洋人赴內地打獵本與條約游歷之義不符已另由公牘轉達務望妥爲阻止以免日後再生事端

復馮觀察 光緒元年十月

接到來函所有閣下現辦蘊草濱北岸地畝一事均已誦悉該濱北岸之地八分七釐雖有洋人於上年向華民私租然價未付清契未蓋印務須乘此設法贖回千萬不可放鬆其天主堂地二畝六分有奇亦須確切查明如係私租無案亦應一併設法贖回以免轇轕該處周圍之田畝蕩漲五十餘畝現由積德善堂出名買斷所辦甚妥洋人垂涎濱北之地自不待言難保不於官地之外復行私租另開支路誠屬防不勝防尊見暗中防閑不如明爲禁止實屬切當不易之論吳淞口水面乃洋商貨船到上海經過之路若岸上則係寶縣境與上海爲通商碼頭判然不同既非通商縣分即不准其租地現在蘊草濱北岸

既近寶山縣城又係礮臺所在況非通商縣分不准洋人來此租地情理兼足彼斷難指以爲非蓋彼即不築馬路不安電線亦不能通融租給也閣下所議明晰領事諭禁華人各節務希妥速辦理並須切飭該縣嚴密稽查不可稍涉大意仍望將辦理情形隨時示知

致總署 光緒二年正月十二日

上年十一月承准鈞咨摘錄各國條約內保護游歷執照專條咨行到粵當經札司將發到條約移行各道府廳州縣遵照辦理一面照式刊印分發各屬佐貳雜職一體查照矣茲於光緒二年正月初六日據廣西平南縣王令朱艧稟稱准蒼梧縣移

報元年十一月二十二日有洋人呂德帶通事一名坐河頭船由東到梧據云領有護票前往大烏傳教惟船隻直上大河並未灣泊無從查驗護票相應移報等由該令接准移知即馳赴大烏地方查得十一月二十六日有洋人二名通事一名到該墟裕茂店問買肉桂該銷荅以肉桂業已過時該洋人即時出墟前往武林口地方該令復飭地保趕往查詢該洋人回稱因聞大烏出產肉桂欲來販買今既非出桂之時我們即回東省等語該洋人並未呈驗護票亦未說出傳教各事當日已出武林口仍由藤縣下流而去等情稟報前來卷查光緒元年十一月初十日據德國駐紮廣州領事呂德申稱擬往廣東廣西兩

省游歷備具執照申請加蓋關防其時友山中丞兼護督篆當以前准西省來咨粵西現值查辦善後水陸尚未一律平靖地方官照料難周應令各國洋人暫緩前往劄覆該領事將執照內廣西字樣刪去另換游歷廣東執照呈送蓋印隨據申稱擬往廣東西江一路直至藤縣游歷即便轉回廣東俟到西省交界地方查明藤縣地方是否平靖分別行止等情又經友山以藤縣係廣西所屬現在外國人是否可往游歷應俟咨准西省查明辦理劄覆該領事暫緩前往旋據該領事換具游歷廣東執照一紙送請蓋印前來經友山蓋用關防送回在案是前此印給該領事執照係游歷廣東地方該領事前赴廣西平南係

屬私自前往按之條約原可劄知領事查明究懲因呂德身係領事且回東省後已於元年十二月初四日申報前赴上海領事官任刻下接任領事福察法係屬護理之員即將此事劄知亦未必力能懲辦是以坤一於該縣此稟僅止查案批示並未提及違約私往應行懲辦緣由惟洋人前往內地游歷若不請領執照或雖請照而所到之處並不先行呈出驗明突如其來地方官無從防維營護鄉人聚觀疑駭即不免滋生事端萬一洋人或被損傷勢必又將饒舌雖其違約私往不難以理折之而詰辨往還業已多勞筆舌愚以為與其周章於日後似不如慎重於事前可否仰懇尊處即將德國此專轉達各國駐京公

使囑其飭知各口領事以及洋商人等嗣後如至內地游歷必須請領印照所到之處先將印照交與地方官驗明保護如違約私往或雖請照而不交地方官查驗以致無從照料別滋事端均不得向中國官員理論如此預爲諳誡似亦防患未萌之一端是否可行伏祈卓裁示覆

復總署 光緒二年正月十五日

正月初四日承准鈞咨以瓊州府口岸通商一事現准英國駐京威公使照稱札委本任廣州領事官現署甯波領事官佛領事前往任事等語咨行轉飭瓊州地方官務將該領事等前往該處如何任事情形並有無知會該地方官之處即行詳報咨

覆以憑核辦等因當經札飭瓊州道府督飭瓊山縣遵照來咨事理隨時查察飛速詳報續於是月初八日承准鈞咨以英國威公使照稱已撥該國師船一隻佛領事官駕駛前往並行廣州羅領事官酌核應否會往等語咨行查照又經分別轉行現尚未據該道府詳覆茲於初十日據廣州領事羅伯遜中陳請將瓊州通商事宜預爲經理等情卷查同治十年閒美法英俄布國大臣請往瓊州口岸開辦通商事宜尊處派令總稅務司赫德來粵並咨會粵省派員偕往瓊州會同地方官將一切應辦事宜酌議咨報核辦等因當經前任瑞澄泉中堂札委候補張守作彥會同道府縣官及赫總稅務司赴瓊查勘旋據赫總

稅務司擬議試辦大略章程申陳核定並據委員張守會同道府縣具稟前來瑞中堂卽將赫德所擬章程五條分別查核酌定並將未盡事宜一併核議與粵海關監督會銜咨請尊處核定咨行遵辦嗣後未准咨覆通商一事亦未舉行今承准前因並據廣州羅領事申陳前情因思瓊州爲民黎雜處之區外國通商事屬創始辦理一切不厭周詳前此瑞中堂所核章程五條坤一覆閱訪查似爲周妥現在應否查照辦理抑應斟酌變通伏乞早日核令示知俾獲遵循爲禱至前項章程如蒙核定應否補具咨文呈請尊處咨覆轉行遵照之處並乞示遵又瓊州如果通商卽須設立新關派委稅務司會同粵省委員管理

稅務尊處於核定章程之後請卽轉飭總稅務司派員來粵會同粵員妥辦併以附陳

致總署 光緒二年正月十九日

竊照英國威公使照會瓊州口岸通商一事本年正月初四初八等日接到鈞咨業經轉飭雷瓊道及瓊州府隨時查察英國佛領事前往該處如何任事情形並有無知會地方官之處飛速詳報以憑咨呈核辦去後隨於初十日據英國領事羅伯遜申陳請將瓊州通商事宜預爲經理等情當查同治十年間因各國請往瓊州開辦通商曾經前任瑞澄泉中堂委員會同尊處派令來粵之總稅務司赫德及瓊州道府查勘情形擬議試

辦大略章程申陳稟覆瑞中堂卽將所擬章程及一切事宜酌量核議咨請尊處核定咨行遵辦嗣後未准咨覆通商之事亦未舉行今旣接據羅領事申陳請將瓊州通商事宜預爲經理應否查照同治十年所擬章程開辦抑需斟酌變通卽經鈔錄同治十年咨呈原稿函請尊處核示遵行在案茲於正月十七日坤一往晤羅領事據稱同治十年所擬章程內有難於照辦之處詢以何款難於照辦則云須至香港商量再行申覆等語竊思瓊州口岸通商載在咸豐八年和約該處民黎並處風俗愚頑此時初議通商經始固宜愼重卽通商之後一切貿易游歷等事皆須先事周防擬俟羅領事到港後看其申陳如何再

行審度情形酌量應准應駁密請尊處核定示遵除俟佛領事抵粵並該道府覆到隨時咨呈尊處核辦外所有羅領事面稱前議章程難於照辦各情先行肅達

致王雨菴觀察 光緒二年二月初四日

案照瓊州海口通商一事屢准總署咨行均經轉行尊處查照辦理在案本年正月二十七日復准總署來咨並密函一件除將來咨事理轉行查照外查同治十年閒赫總稅務司原擬章程五條除第一條第五條業經總署核飭照辦外其第二條洋商游歷一事總署來函業已指明流弊惟鄙意尚有過慮者黎峒地方原係　天朝所屬其人性情頑蠢言語不通善良者固

不敢妄爲頑悍者每出外生事官兵剿辦則山林煙瘴難以窮追若於隘口設防則環繞黎峒千數百里之間豈能徧及將來洋人如擬內地游歷黎峒地方應照向章不得前往此係爲保護洋人起見是以鄭重周防倘不肯照行致遭傷害事後卽將該匪等嚴拏重辦亦無益於受害之人如此明晰闡導或能聽從然總須閣下善爲說辭使其無從狡執庶可以杜後患於將來又第三條洋人完納內地稅一事查內地稅係指洋商運洋貨入內地或入內地置土貨應完子口稅而言如不完子口稅卽應逢關納稅遇卡抽釐詳繹總署來函之意如能令洋商照各口定章完納子稅最爲正辦倘或意存堅執卽應令其逢關

納稅遇卡抽釐是以總署來函欲將釐廠復行設立以免釐稅兩空閣下與之會議之時務令查照各口定章一律完納子稅一面將復設釐廠一事能否與海口通商同時並舉密速確查覆知不必遽行宣露又瓊州府稅廠所徵落地稅向係徵自華商撿閱該府徵收稅冊並無洋貨名目第思華商亦有販運洋貨者何以從不徵收自係因華商所運洋貨並無大宗府冊已將稅項併入雜貨之中是以不復另行開列將來如洋商不完子口稅其洋貨經過府廠應否徵收稅項有無案據可憑亦祈督同該府確查見覆勿稍模糊又第四條厦門海面泊船一事如能另擇一處爲華船泊所最爲妥愜否則必須劃分界限以

杜弊端以上各事統祈閣下督同府縣審度機宜通盤籌畫並將應議數端與博稅務司佛領事悉心酌議飛速覆知以憑核辦是爲至要

復總署 光緒二年二月初六日

正月二十七日承准大咨並奉鈞函於瓊州海口通商一事詳爲指示俾有遵循私衷曷勝欽佩竊查同治十年赫總稅務司所擬章程五條除第一條洋商先在海口租用民房作爲行棧俟一年後始准租地開造洋樓一事又第五條洋商船隻起下貨物完納稅鈔按照潮州新關章程辦理一事均蒙核飭照辦外其第二條洋商游歷內地一事誠如鈞諭現在限定五六十

里恐洋人反脣相稽如日本之往臺灣故事將來請照隨便前往黎界又恐如馬嘉理之往雲南故事坤一訪查瓊州內地五六十里中卽難免有黎人雜居之處近年散匪游勇往往渡海入黎句串劫掠今與洋人交涉不可不預爲之防遵卽密飭該地方官如與該領事議及游歷喻以黎地人情獷悍巖崗幽深匪徒出沒其間往來必須愼重無論現在毋庸請照之內地五十里內以及將來請照前往百里以外均應指明處所知會地方官察看情形斟酌行止仍酌派差役伴送以期相安否則一有疏虞地方官不能任咎該洋人果能見聽俾得隨時隨地妥爲防維或不至於另生枝節又第三條開辦一年期內不完內

地稅一節鈞諭謂其一年如此恐下年亦不肯完一口如此恐他口援以爲請是宜復設釐金使之無所避就免至如臺灣樟腦等項之稅釐兩失誠爲切要之論惟查瓊州及高廉雷各府釐金自同治五年經前任瑞中堂會同蔣故撫奏停後商民習以爲常同治十三年四月閒瑞中堂因西路海面盜賊充斥議於該各府設局抽釐以作緝捕經費開導再三而瓊州商民首先發難始則不准委員登岸既而擁入縣署道署及釐金局毆傷委員事遂中止茲既設關收稅又復設卡抽釐愚民不諳事機竊恐未必情願坤一密飭該道府一面熟察地方商情能否稅釐同時並舉趕緊具覆以便核辦並飭俟該領事稅司等到

瓊謹遵大咨內查照條約與通商各口一律辦理之意與之委婉辯論仍令完納子口半稅以了一切葛藤至該府向有落地稅廠雖係徵自華商究竟有無販買洋貨在內是否一併徵收將來洋商開口以後該廠如何辦理亦令查明稟覆又第四條厦門海面泊船一事應否將華船另泊一處抑於厦門劃分華洋泊船界限以杜夾帶影射之弊並飭確切查覆似尚易於爲力以上各節統俟該道府覆到分別酌核函請示遵再查潮州新關徵收稅鈔各項事宜係會同粵海關辦理此次開辦瓊州新關坤一自當查照成案與海關商辦並查照瑞中堂原案由本衙門遴委幹員前往瓊州會同博稅司辦理以符成案謹先

肅復

致王雨菴 光緒二年二月十六日

頃接英國領事羅伯遜申陳內稱伊與佛領事定於本月二十九日前往瓊州請由尊處在海口或在瓊州覓定房屋一所以便佛領事暫爲駐紮將來再覓衙署等語已另備公牘轉行矣惟各口領事官居住處所多係洋人自行賃租未聞地方官爲之代覓英法兩國條約領事官應設通商口岸地方該領事如因人地生疏欲求照料亦祇應覓屋於海口不當兼及瓊州乃爲此兩可之詞難保非意圖影射此時若准暫駐府城恐因之久居且因之建署彼時再與辯論轉費周章自應按照條約祇

在海口地方代覓民房俾其暫住並告以此係暫住之所將來如須建 香尚當另覓地基即現覓之屋亦不可粉飾鋪陳致類公館倘該領事欲於府城暫住則竟云無屋可租萬勿遷就含糊致令異日得以藉口以上各節因公牘中未便明爲指出故以按約妥辦一語括之務祈閣下轉飭該縣妥爲辦理

致王雨菴 光緒二年二月二十二日

瓊州開辦通商口岸事屬創始誠恐地方商民或有異詞弟已諄囑彭副將玉轉飭福建潮州高州各處在省行商分途寫信寄與現在瓊州海口商夥一律遵行免滋口舌仍望閣下會督府縣及鎭將妥爲開導並彈壓地方毋啟衅端致爲禍始內有

南行土著商人尤宜加意蓋英人因雲南一案嘖有煩言心懷
叵測此次來瓊開辦口岸論者皆謂其無利可圖而事在必行
未知其意所在倘自我先生枝節使彼得以藉詞殊於大局有
礙此中委曲想在洞鑒之中至於進口出口貨物子稅洋商未
必肯完若復不抽釐金便與章程不合總署慮及他口援以爲
例是以不可不防因思此次抽釐之舉不在求實而在存名瓊
州本有海防經費儘可改爲釐金一切收支仍循前案辦理既
不稍著迹象亦與總署之議相符一轉移間實爲兩得其府稅
一項經瑞中堂聲明取之華商與洋商無涉究竟能否仍設海
口抑或移至近城請與丁太守察看情形自行斟酌再如游歷

一節總署甚以爲憂昨與該領事等面商其言尚近情理弟擬另行照繕一信並公牘由該領事面交執事略與言明將來便有依據再查瓊州海防經費案卷似係商人包辦並似由各行戶抽捐現在改爲釐金其應如何斟酌變通務使未完子口半稅之洋貨土貨在於內地一律由官抽釐以符通商章程而免藉口之處並祈核辦爲要

致王雨菴 光緒二年二月二十三日

頃據瓊州稅務司博郎呈送開辦瓊州洋稅關章程清摺一扣其中關稅事宜應俟與粵海關文榷使會商酌核惟內有瓊州通商地方界限及海口停泊船隻海面界限二款除泊船一款

前已承准總署咨行函致尊處查明議覆外其通商地方界限一款係因瓊屬沿海各處皆有港口而海口相距府城僅止十里若不劃清界限則沿海口岸以及府城之內並府城之南洋人皆可指爲通商口岸任意往來貿易自應於此時預爲劃定以免日後葛藤惟瓊屬距省甚遙究應於何處劃界礙難懸揣用特專函奉布務祈熟察地形酌量遠近與羅佛二領事議定界址彙同應行核議各件早日見覆以便咨請總署示遵至界址必須與之劃清繪圖爲據幸勿稍涉含糊是爲至要

致王雨巷 光緒二年二月二十四日

案照瓊州海口通商一事節次承准總署來咨均經轉行查照

嗣接羅領事申稱與佛領事等定於本月二十九日赴瓊又經布達台端矣十九日英國羅領事佛領事暨繙譯官嘉托瑪福格林四人來見言及洋人內地游歷一事據羅領事云瓊州地方民黎雜處伊與佛領事亦深知查洋人游歷必須繕備執照指明處所請雷瓊道蓋印如果游歷之地一時礙難前往即請雷瓊道備文知會聲明礙難實在情形將執照送回伊必告知洋人令其勿往該處倘該洋人私自前去以致別滋事端伊必不向中國官員理論等語佛領事亦爲首肯弟聽其所言實能明察事宜克敦睦誼當即告以函囑尊處照辦兩領事均以爲然茲羅佛領事等四人定於二十九日起程來瓊博稅務司並

擬先期前進用特專函奉布卽祈閣下轉飭府縣務須查照條約以禮相待妥爲照料並代覓房屋俾其暫爲居停其游歷一事亦請照以上領事所言與之當面斟酌弟以羅領事在粵十數年之久爲人公正和平是以衆口交稱想閣下聞之已熟查佛領事前在潮州辦事無不酌理準情與情甚爲愛戴此次前來尊處可謂選派得人但期地方官遇事開誠布公自不致有所掣肘也

致總署 光緒二年三月二十九日

瓊州海口通商一事節次承准尊處咨函均已轉行瓊州道府遵照並飭將同治十年赫總稅司所擬章程五條查照尊處正

月初五日所發密函熟察地方情形俟稅務司博郎及英國領事佛禮賜到瓊妥議具覆核辦在案現在該道府尚未覆到想係事多格礙難行不得不躊躇審顧而博稅司與佛領事已由香港抵省博稅司於十八日佛領事及繙譯官福格林會同廣州領事官羅伯遜繙譯官嘉托瑪於十九日先後來署會晤博稅司深知瓊州開口之難謂海口淺窄難於泊船且奪官稅及船戶之利殊與官民不便請添派輪船以資彈壓並笑稱遇有風聲尚有趨避之所又謂硇洲北海一帶引水之人日前應由洋商自雇以該處離瓊州新關太遠該稅司難於兼顧俟一年後再行酌辦坤一囑其自行請示總稅務司酌定博稅司隨擬

開辦章程送核大概與潮州新關一切相同坤一覆函令其與粵海關監督詳加斟酌惟內有瓊州通商口岸界限及另泊船隻海口界限一節未能懸揣囑其於到瓊後與該領事及雷瓊道商量羅領事佛領事則謂因威公使促行甚迫定於本月二十九日即英之二十四日由省起程羅領事亦同前去勸令稍緩堅執不從坤一當將游歷一事開導再三該領事等頗以爲然謂洋人請領游歷執照指明處所送雷瓊道蓋印先由該道查明如果礙難前往可將實情告知領事即止該洋人勿行否則縱有疏虞亦不向地方官理論等語坤一亟爲稱許謂當函告雷瓊道照此施行其函交該領事帶去面投並云此事當函

達尊處暨南北洋大臣查照該領事等亦爲首肯似此稍有依據或者將來遇事易於折辯其完稅抽釐一事略言查照條約未與深談以尚未據雷瓊道覆信不審其情形若何也坤一查核舊案徧詢輿情如在瓊州另設局卡抽釐難保不生變端如同治十三年毀官毀局故事第查瓊州現有巡洋輪船經費由商包辦地方尚無異言已密囑雷瓊道卽將此項經費改爲釐金量爲變通務使不完子稅之洋貨土貨在於內地由官一律抽釐既於本地商民未增絲毫不致因此生事又與不完子稅卽完釐金之通商定章相合使他口無案可援似爲兩得雷瓊王道諳練老成久於其任於地方事宜或能了當惟會辦稅務

另須委員坤一已商之粵海關監督文權使銛會委候補同知齊毓楙會同博稅司前往開辦博稅司定於二月二十六日由省起程其到瓊當在羅領事等之先也再查在瓊貿易之商人惟福建潮州高州爲多因聞添設海關不無謗議而南行土商尤爲浮動坤一密切遣人傳諭瓊州本地之南行及福潮高州等處行商在省貿易者各寄信與瓊州商夥囑其勿滋口舌致爲禍始並令候補武職之瓊州人回籍會同地方官妥爲開導以期相安未審果能如願否瓊州無甚出產卽洋貨亦難行銷論者均謂英人此舉無利可圖將來必廢然而返倘我有阻撓彼卽得以有詞是我爲彼任禍此意亦經密告瓊州官商苟能

略識事幾當不致生枝節矣

復英國領事羅伯遜 光緒二年三月

接閱來函具諗貴領事精細明通殊深欽佩第該輪船係在關當差給有公餉與商人輪船不同今檢獲民間水櫃退還原主斷無索取重貲之理文權使公正樸誠不知別有委曲故於來文未提領銀且安知非該輪船水手假託海關委員之言計圖失主不敢違抗耶本部堂當將來函所言情節轉達文權使查覆茲接其覆信云中國官船撿得物件給發失主領回未便要其酬謝現已飭知該輪船俟失主赴領即將水櫃交其領去至有無酬謝聽憑失主之意等因相應函復貴領事轉飭該失主

知照赴領想該輪船不至苛索也

致總署 光緒二年三月初七日

竊照澳門地方本省粵海關稅口道光二十九年因西洋人滋事經徐前督部廣縉基前監督溥密摺奏明將稅口移設離省六十里之黃埔地方凡內地商人由省外各屬販運土貨前至澳門或由澳門載販貨物至內地各處售賣均應前赴黃埔關口報明納稅近年以來高廉雷瓊各屬商船運貨出口赴澳及由澳運貨至廣府屬售銷均不赴關口報驗屢經海關巡船查獲均以澳門附近並無關口無從完稅爲詞文監督銛因查道光年間將澳門稅口移設黃埔地方當時原係權宜辦理該處

距澳門數百里必令貨船繞道報稅然後至澳售賣原屬過於轉折商情未免爲難因擬將黃埔稅口移設澳門附近地方以便稽徵而杜藉口適據商人許定揚等赴關具呈以就近設關爲請文監督查得香山縣屬有土名灣仔及小馬留洲兩處均與澳門相近當卽商之前兼署督張友山中丞將黃埔稅口酌量移設正在出示曉諭間又據商人馬清等具稟請將黃埔稅口移設小馬留洲徵收關稅仍在灣仔左右地方查驗貨物以免風浪之虞並接現駐澳門之西洋官羅大臣照會亦請於小馬留洲設關坤一與文監督因查稅口之設固以稽徵稅課亦所以體恤商艱若將黃埔稅改設小馬留洲旣以免商船迂道

之難且可杜繞越走私之弊自應准其移設以重稅項而順商情經卽會商批准一面附片奏明並咨明戶部查照所有酌移稅口緣由謹此布聞

再澳門地方西洋人租賃居住已數十年該國派有洋官帶兵駐紮同治十一年閒海關及釐廠巡船在澳門左近之拱北灣停泊查私洋官喏哪咯輒謂該處切近澳門巡船不應在彼停泊照會瑞澄泉中堂欲於海面劃分界限經瑞中堂與之再三辯論並委員勘明將各巡船泊在小馬留洲海面附近拱北灣處所查緝走私該洋官亦遂寢劃界之議此次海關黃埔稅口本擬於小馬留洲及灣仔兩處酌量移設乃西洋官羅大臣竟

稱澳門係西洋所屬灣仔係在所劃界內屢次照會請於小馬留洲設關坤一查設關原以便商既據商人具稟請將關口移設小馬留洲原可允其所請惟該洋官以澳門爲西洋所屬並申劃界之說則大局所關不能不與之折辯因將澳門原係中國地方該國租賃居住每年有應納地租斷不能將澳門及附近地方指爲西洋所屬並同治十一年議劃海面界限瑞中堂並未允行之處逐一查明案據詳晰行文該洋官知照一面飭令商船仍泊灣仔左右地方以便查驗今經旬日之久該洋官並無來文想已無可置辯坤一以該國羅大臣嗜利昧義且於中國文理不大明通又好聽細人之言往往稱兵恫喝惟有剛

柔互用使之漸就範圍現在移關查船尚屬相安無事卑一與文監督嚴飭員役人等妥爲辦理毋令西洋有所藉詞謹將此事詳細情形密佈鈞聽伏祈詧覽

致總署 光緒二年三月十六日

竊照西洋一國已於同治元年立有通商條約至今尚未互換查該國人租賃澳門地方居住年久現在已成通商口岸一切貿易緝捕交涉事繁因條約未經互換遇事無可援引雖粵東閒有成案究與條約不同且該國駐澳洋官來文往往援引條約因既已立約未便加之駁詰而究未互換又未便遽爾照行每有交涉事宜辦理頗形拘礙嗣後所有交涉事件可否援引

條約辦理之處伏乞核明示覆俾有遵循

再頃接雷瓊道王澍稟報及英領事羅伯遜申陳該洋官等已於三月初三日行抵瓊州海口一切甚屬安靜游歷一節經該道與該領事等面商先行知會地方官察看是否可行能否保護倘敢私自前往即不得向問該地方官等語與在省時原議相符當不至有變更華船改泊白沙與洋船泊厦門各有界限以杜弊混子稅釐金兩項亦經辦有端倪不使有所藉口堪以仰慰廑念除另具公牘外謹撮大略附陳伏祈俯賜察核惟該領事以海口所租房屋不甚合式現在暫住礮臺並欲於府城另覓公館坤一以領事住府城與條約不合即暫住礮臺亦是

權宜之計未可視以爲常密飭王道催該領事仍於海口自擇居停不得稍涉遷就又據王道稟稱該處查照汕頭章程業經設局抽收洋藥釐金合併附陳

致王雨菴 光緒二年四月初四日

此次海口通商一事中外相安具見偉略鴻才良深嘉佩另單所言英商甸尼士擬往儋州一帶游歷既經尊處移令暫緩前往該領事當不至遽背前言向來敝處印給各國洋人游歷執照均劄令諭知洋人勿往黎人地方況此次屢經訂明倘該洋商冒昧逕行縱有事故係屬害由自取尊處如與公文辯論務宜將此節聲明亦以自占穩步也至於開礦之說決不可行設

彼妄意要求務宜正言拒絕毋庸遷就

復羅領事 光緒二年四月十八日

頃接來函具聆壹是蔡連發船在福建頭海面被賊行劫殺斃水手並有利船在壹門洋面被賊圖劫未成兩案前接貴領事申陳業經飭行該地方文武嚴拏究辦茲承貴輔政司給賞拏賊具見除暴安良無分畛域之至意惟此二案事在中國洋面事主賊匪均係中國之人應由地方官辦理現已嚴飭該縣營等重懸賞格實力購拏毋煩貴國官耗費貲財致重本部堂以不安也所有送來賞格相應奉還望即查收

復德國領事索田 光緒二年四月十八日

接閱來函並貴國商人派利一函具悉壹是查購買外洋軍火當以合約爲憑今派普兩商所辦克虜伯礮藥餅二百箱既在合約之外其原託之裕道又被參回旗無人認領事關動用庫款未便照收至各國商人如有事件向由領事官轉陳所以維體制而一事權若由各商人逕赴中國官署面商則領事官之事權下移同於虛設且亦無此體制加以各國商人甚夥倘紛紛接待則日不暇給若一迎一拒則辦理兩歧派普兩商約期同來敝署本部堂以事係中外交涉未敢輕諾致有格礙該商人果有要件仍由貴領事備具函牘前來或俟面晤時商酌亦無不可想貴領事通達事理當以此言爲然以上各節即請傳

知該商人爲荷

復羅領事 光緒二年四月二十三日

頃接來函以花縣黃姓幼女亞寬被人拐至香港經貴國巡理廳將其起出請飭屬傳詢黃亞寬之父願否赴港認領等情具見貴國官員一視同仁該巡理廳辦事尤爲勤幹本部堂甚爲欣佩現已諭令廣府轉飭該縣查傳黃亞寬之父黃勝安詢問明白另行辦理外相應函復貴領事查照轉致香港巡理廳如查得拐匪姓名下落即希貴領事備文知會以憑飭拏爲望倘該匪業經遁去則不敢重煩心力矣

復羅領事 光緒二年四月二十七日

昨接來函並清摺一扣均經閱悉查中國輪船當差之各國洋人從前告假回國其所管事務由各國領事官舉人接辦薪水則由善後總局照額支出交中廣二協按月發給其本人與代辦之人如何分領本部堂衙門向不過問今來函謂海關輪船管駕等告假回國薪水給一半其餘代理人收受並查此人在船年分每一年給一月薪水俾作川資等語現經函詢粵海關部覆稱海關輪船洋人告假回國如須支領薪水以作川資即於代理之人應得薪水項下照數扣除發給等因而無並查此人在船年分每一年給一月薪水之語核與來函所言情節不盡符合又來函以輪機事務一人不能照料須另覓一人幫辦

等語查與向章相符惟來函所言洋人在輪船當差五年以上准給假一年其薪水分別給回又淸摺內開管駕回國以副夥代理管駕事務又以三夥代理副夥事務又另覓暫充三夥職事之人分別加給薪水等語查核成案並無給回薪水及加給薪水明文事關動支公帑且係中外交涉須由統帶輪船之中廣二協及支發薪水之善後總局司道查議詳覆由本部堂核定以示大公現已將來函所言各節札行查議除俟議覆到日核定飭遵另行布達外並將此次告假之卡德格外酌獎

劉忠誠公書牘

卷之十五目錄 洋務光緒二年五月起至四年五月止

復羅領事
復法國領事達伯理
致總署
復總署
致王雨菴
致張壽泉
致沈幼丹
復索領事

復翟子英軍門

致達領事

復總署

致稅務司裴式楷

復達領事

復達領事

致總署

致總署

復羅領事

致涂閬仙

致俊星東
致王映斗
致王雨菴
復羅領事
復羅領事
復法國游公使
復總署
復總署
致翟子英
復達領事

復裴稅務司

致總署

復總署

復達領事

致王雨菴

復索領事

復羅領事

復總署

復總署

復索領事

復沈幼丹

復法國領事喇克禮

致涂闓軒

復沈幼丹

復法國副領事薩來恩

致冒太守

復冒太守

致總署

復李中堂

復喇領事

致喇領事

致總署

致李中堂沈制軍

復沈幼丹

致冒太守

復總署

復俊星東

復俊星東

復總署

致總署

復美國領事林幹
復郭筠仙
致李中堂沈幼丹
復沈幼丹
致□太守
復英國署領事韓仕
復韓領事
復韓領事
復韓領事
復總署

復稅務司柏卓安

致□廉訪

致柏稅務司

致總署

復羅領事 光緒二年五月初十日

昨接來函具聆壹是白雲火船碰壞糧艇船隻一案嘉副領事斷令白雲輪船酌賠銀兩足見貴國官員辦事平恕體恤有加自可照此完案至輪船碼頭原有界址各項船艇自不應灣泊碼頭界內致礙輪船往來本部堂現已札行南海縣轉飭河泊所曉諭船戶人等一體遵照矣

復法國領事達伯理 光緒二年五月十八日

頃接來函並補洋文一件即經閱悉鄔北壽等一案情節重大訊鞫不厭精詳本部堂業經諭飭臬司督同廣州府再行查訊務得確情以成信讞中國慎刑敕法凡案情稍有未確斷不遽

事刑誅貴領事來文亦爲愼重人命起見現已轉飭查照矣

致總署 光緒二年五月二十三日

上海載生洋行商人畢德衞前代閩省購買鐵甲船於駕駛赴閩之時道經粵境駛入省河由洋官邀坤一與友山中丞前往閱視該洋商意圖炫鬻語頗夸張坤一已先有所聞未爲所動粵省現辦防務擬將外海師船改作輪舟經與水師提督及善後總局審度籌維一時尚未定議所有輪船礮械刻下既非急需擬從緩購將來如須購備自當謹如台諭覈實辦理以杜虛糜斷不令經手之人浮侵中飽也

復總署 光緒二年閏五月初九日

兵商輪船旗式並師船數目一事先於同治十一二年間迭准北洋大臣將中國輪巡各船桅梢所掛主旗式樣咨粵查照業經分別咨行將粵省水師以及緝捕查私之輪拖各船一律照式更換本年三月間承准大咨復經移行粵海關及藩臬兩司善後總局查明粵省師船數目若干其中國官船駛入香港者係屬何等官船係因何事駛入香港約有若干號數逐一詳細詳報核辦並飭將水師兵船及官設輪拖等船主旗務須遵照咨行旗式俱用黃羽紗上繪五爪青龍以昭一律在案惟查粵省外洋水師舊額兵船二百餘號均已因風漂沒或壞爛失修近年係由各營自行籌款購製及租賃民船出洋巡緝船隻多

寡各營不同而各項官船中有外洋緝捕之船有海關鹽務釐務查私之船各府州縣亦有出洋緝捕巡船以上各項船隻閒亦因事駛入香港其名目頗屬紛繁必須分晰查明方能得其確數雖經節次催令查報尚未查覆齊全現又切實行催一俟覆齊即當核明咨報至於主旗式樣業經三令五申茲承垂示諄諄自當愼益加愼除密切咨行查照外謹此奉覆

致王雨菴 光緒二年閏五月十九日

案照瓊州通商一事前此承准總署咨行以海口爲通商口岸當經函致尊處請與羅領事博稅司等議明界址以免異日影射之虞嗣接來函以詢之博稅司函稱海口地方既爲通商口

岸其餘沿海一帶洋商不得往來貿易自是按約辦理等語弟又詳晰批荅務將界址劃清葢以瓊屬各縣港口極多處處可通商舶若不劃分界限將來流弊滋多故不得不預爲之防初非持牢太過也前數日弟接北洋李筱泉相國來函謂近聞洋人有謀在鋪前泊船之說今日復據新關委員齊丞來稟亦稱博稅務司自行往勘鋪前港口是否預爲遷移新關之用尚未定議等語閱所稟陳殊深詫異查鋪前港口在文昌縣屬相去海口地方百數十里海口既爲通商口岸何以將新關移於鋪前遷移新關是更易口岸矣博稅務司久在中國當差豈得不知事例況其函致尊處明言自海口外沿海一帶地方洋商不

得往來貿易鋪前港與海口截然兩地洋商既不得在彼貿易則中國又何以在彼設關該稅務司意欲移關鋪前實與前函所言自相矛盾此事大有關繫與其爭之於後不若阻之於先用特馳布台端務祈迅爲喻阻弟於齊丞稟內已批令稟商尊處阻令勿行想閣下胸有智珠自能洞燭機先不致顢頇遷就之也

致張壽泉觀察 光緒二年閏五月十九日

閏五月十八日接准總署函開汕頭地方官徵收德國船規一事本衙門前准巴使函稱於三月二十一日鈔錄來函清冊咨行冰案現又准巴使照稱各等因查此項船規究係徵自何人

由何衙門徵收且既屬規費無論徵自中外商船均應一體嚴禁乃查閱劉復德國領事原文此事節經飭行查禁該地方官竟爾陽奉陰違殊屬不成事體除另備公牘知照外用特函布即希嚴飭禁止並將實在情形即行函復爲要等因查此事前准總署來函即經行知尊處出示嚴禁並將實在情形查明具覆在案茲總署來函語意頗爲切實自係因事關交涉不欲稍涉摸棱致令外人有所藉口用特專函密布務祈閣下迅即嚴行禁止並將前此辦理情形妥爲具覆再弟前因英領事羅伯遜有應行分別裁留之議是以密囑首府函達請由執事斟酌辦理設法彌縫今德人嘵瀆不已弟所聞於英領事者未敢訟

言於眾且總署函牘詞旨極嚴似未便再爲通融之計惟左右與方鎮軍熟圖之並祈代告海關委員自爲之地毋爲外人所持也

致沈幼丹 光緒二年閏五月二十一日

承示海南洋人游歷一節仍須思患預防仰見智周慮密欽佩良深弟與該領事等面議之時卽舉馬繙譯之在滇邊被殺及日本之於生番用兵兩案明告以爲難之處該領事則謂決不至於再蹈覆轍而效尤焉然當時定約又未便涉於煩苛轉滋口實茲將台函鈔寄雷瓊道囑其查照隨時妥辦至佛領事業經另覓居停交還礮臺堪慰廑注

復索領事 光緒二年六月初五日

頃接來函即經閱悉潘委員定購火藥機器一事現據善後總局查覆原立合同內開機器各物價值約銀二萬八千餘兩另有火藥碾篩等件價銀不在其內局中先已發過價銀二萬二千兩嗣機器到粵又於本年閏五月二十五日發銀一萬兩先後共發價銀三萬二千兩尚應找尾數若干潘委員現赴洋行會算俟算清報局即行照發等由相應函復貴領事官查照

復翟子英軍門 光緒二年六月十九日

昨准大移以馮參將擬派弁兵駐澳緝匪稟請照會澳門洋官囑爲照辦等因查該參將所稟係爲認眞緝捕起見事屬可行

惟請由洋官給發人情紙一節頗有未協澳門原係中國地方西洋人租賃居住今中國弁兵到彼緝匪轉須洋官發給憑據是竟以澳門屬之西洋矣國體所關礙難照辦是以照會洋官文內於此節置之不言然弁兵常駐澳門無此一紙又恐別生枝節尚祈轉諭該參將於抵澳後自向洋官商辦如可無須此紙固屬兩全倘勢在必需亦由該參將自行向取不必見諸公牘弟謂澳門爲中國地係彼租住一節爲該西洋人所最忌諱該參將切勿漏此詞意致有抵牾並祈密囑知照

致達領事 光緒二年六月二十一日

洋盜鄔北壽等九人行劫蛋民郭嵩賢漁拖船銀物一案現經

臬司委員會同赤溪同知按照貴領事官前此來函逐一查明稟覆本部堂查閱所稟鄔北壽等在家販魚工作一節查問附近鄉鄰未能眾口如一其紳耆稟保一節該紳等或未親身赴保或又言語游移此係本案緊要關鍵既已查無實據此外種種情節委員亦已詳細推求欲求一鄔北壽等並未爲匪之切實憑證竟不可得夫往查之員非承審之員固可決其無所偏倚也廣州府及讞局委員祇係承審案件並非原獲鄔北壽等之官謂鄔北壽等爲眞盜承審官不能居功謂鄔北壽等爲良民承審官亦毋庸任咎初不必始終堅執必以爲行劫之匪犯而後快也本部堂莅臨茲土粵人皆我子民亦決不肯預設成

心必欲置之死地也但以案經事主指證鄔北壽等到堂之初亦已認供今又委員往查並無確係良民之眞憑實據若欲將其開脫何以服事主之心乎貴領事前此來函恐其屈抑固屬仁人之用心卽明主教函致貴領事爲之呼寃亦未必非一時之惻隱然鄔北壽等之行劫與否貴領事與明主教均未目擊明主教因鄔北壽等家屬稟求保結爲之轉達貴領事貴領事據其來函爲之申請查辦均爲愼重人命並非袒庇教民今已再三覆訊委員往查鄔北壽等雖不能開脫而貴領事於此事已甚費心力可以對明主教矣明主教於此事亦甚費心力可以對鄔北壽矣若必謂鄔北壽等家屬之言可信而事主之言

不足信明主教所聞者足信而廣府等所審者不足信想貴領事明習事理亦決不出此也夫公事公辦彼此相信無他貴領事前此來函意在好生本部堂決不以爲非是而廣州府等明刑執法本部堂亦未便謂其不然茲將委員來稟劄知貴領事官希即轉致明主教勿聽鄔北壽等家屬一面之詞致滋轇轕是則本部堂之所厚望也

復總署 光緒二年六月二十四日

西洋國羅使請給教士游歷執照一事先於本年三月內據羅使照會以該國天主教士額些時擬往海南傳教備具執照一紙請予蓋印前來當查西洋國雖經立約並未互換粵東於未

經換約之國從無發給游歷印照經以並無成案照覆將原照送還嗣於六月十八日羅使復將執照送來並據照會內稱現准尊處文行各口洋人領照游歷其執照由領事官發給地方官蓋印請將執照用印發回轉交該教士收執前往等情坤一因羅使來文聲敘含混經即咨呈尊處示覆並照覆羅使在案茲誦來函始知該使請給執照在粵不能如願遂至尊處瀆陳迨事復不行又以模糊影響之詞照會此閒希圖朦混核其行事實爲狡譎之尤粵東於未經換約之國向不給照此端斷不可開敝處前請示復之文計日內已呈鈞覽如蒙明示以不能給照固可杜其希冀之心或尊處姑示羈縻不欲顯加斥絕即

請飭由坤一查照成案辦理坤一自當以理折之不爲遷就也再以汕頭地方官徵收船規一事應行嚴飭禁止並將實在情形奏覆等因伏查汕頭船規一項相沿已久實不知始自何時前此瑞澄泉中堂任內因洋官有言曾經飭行查禁該地方官已將洋船規項停止徵行並將華商船規大加裁減坤一到任後據德國領事以華人雇用洋船地方官仍收規費申請查禁並據該國公使函請尊處咨行粵省禁止徵收坤一思此項既屬私規無論中外商船均不應向其徵索即經嚴飭查禁去後隨據惠潮嘉道查案稟復聲明於奉文後出示裁革等由前來除咨呈察照並批飭該道隨時查察勿任丁役兵勇人等私行

收取外謹此附陳

致稅務司裴式楷 光緒二年七月初四日

查中外交易事件既經互訟到官即非彼此信義相與一言爲定可比必須有合約花押交執爲憑方可定斷以招折服各口均係如此辦理茲絲行一案所謂小簿電報均係哥崧一人所爲不足爲據即法領事申陳亦謂無從剖判眞僞並謂違例强以必從非該領事初心等語前已劄復貴稅司知照矣今衛松石尙無輸服供詞僅憑哥崧小簿電報遽斷以賠絲百五十包是即法領事所云無從剖判眞僞之案違例强以必從也鑄論衛松石等行商不能受此大屈將來如有似此案件又當如何

貴稅司公正明白爲中國所任用之人本部堂於此案尤所倚賴自必有核實持平之道可爲中外商人永遠遵守不知昨日覆訊究竟如何斷法緣未接貴稅司申陳是以專函奉詢伏祈示復爲禱

復達領事 光緒二年七月初六日

頃閒兩接來函本部堂均經閱悉查中外會辦案件應查照和約辦理如有案件情形和約未經登載者則應就兩國例章酌量妥辦此案哥崧所控衛松石不交買定絲斤照中國例章必須賣貨者寫有互約合同蓋用店號圖記交與買貨者收執方爲憑據如無確切憑據不能照原告一面之詞遽行定斷强令

原告具遵原告不肯遵依亦不能加之以罪至於法國章程則貴領事前此來文所言法國律例祇有兩件大章程一係經管領事官發名畫押一係兩商人各寫立單據交執除此兩件大章程之外無論大簿小簿俱不是呈官核斷之憑是中外律例雖有不同其必須得有確切證據方能核斷則並無二致也此案哥崧自寫小簿自發電報並無衛松石寫給定貨單據是與中國例章固屬不合即與法國章程亦復不符貴領事斷令交絲一百五十包衛松石並未具結遵依揆理度情此案礙難作爲完結來函謂本部堂如與貴領事預先會商定斷貴領事即無從執拗查貴領事初次來文係請飭南海縣會辦二次來文

則欲令薩副領事與南海縣前來本衙門面質本部堂因二人會審之時本部堂與貴領事均未在坐不能定其孰實孰虛於事無益可以不必貴領事節次文函均無與本部堂商辦之語本部堂何由與貴領事先行會商耶至派顧道與裴稅司前來會審本部堂以事關交涉物議易滋若於未審之前諭令顧道及裴稅司作何斷結兩造中但有不能稱願者必謂本部堂預先授意以致審斷不公是以但令顧道等前往會同確訊秉公辦結俾知本部堂於此事毫無成見並不預諭委員以作何辦法也本月初一日接裴稅司申陳會審情詞並據顧道面稟定於初三日九點鐘覆訊本部堂即劄行裴稅司以哥崧小簿電

報不足爲憑務宜秉公辦理使粵商折服無可藉詞葢冀覆訊之時或能審出確切證據使衛松石無可狡辨自然具結遵依可以完案乃初三日覆訊兩造供詞仍然各執與初審無殊而裴稅司竟與貴領事斷交絲一百五十包衛松石仍不具遵是並不能折服粵商祇係意爲定斷使如此可以完案則薩副領事與南海縣初次會審已可斷結何必另請委員再三覆訊乎裴稅司向顧道言仍作未結當可對質且中外交涉之案條約內並無指明應以何人爲會訊主辦之員來函謂會訊主辦之員斷定毋庸於斷後更改所謂會訊主辦之員實不知指何人而言今姑無論何人主斷但總須兩造具遵方能結案今衛松

石並未具結遵斷此案何能作爲完結耶如果有確切證據衛松石固不能不遵如不遵依亦可繩以官法今哥崧所控情節並無憑據與中國及貴國例章俱不相符即使本部堂諭令地方官速飭衛松石照斷完結衛松石不肯遵斷地方官又將何國之法以處之乎本部堂辦理公事總期持平協理中外相安若迫商民以威勢强以遵從不惟本部堂所不肯爲想亦貴領事所不欲爲前函固已言之矣除另行劄覆外相應函復貴領事查照

復達領事 光緒二年七月初七日

昨夜裁復一函計收到矣嗣接來函欲本部堂諭飭順興絲店

遵處了結等語本部堂以此案不合中外國例不便由官判斷而念衛松石與哥崧交易多年甚願其自行了結各具和息銷案官亦不問其所爲方於事體無礙若仍由本部堂諭飭則與官斷何異矣至裴稅務司初次會訊後申陳兩造情詞經本部堂於初二日劄復以哥崧小簿電報不足爲憑並告以貴領事亦有無從剖判眞僞不能違例强以必從之語飭令於初三日覆訊秉公核斷務令粵商折服及初三日覆訊後迄今裴稅務司尙無印文申陳想亦自知所斷爲不合例難於見諸公牘也其對顧道仍作未結之言顧道聽極淸楚以該稅務司熟習華言不至錯誤如曰順興店不肯交絲此事仍未辦完可謂無消

說耳總之此案現與國例不合官無核斷之憑且有小簿而無大簿又與廣東向辦章程不符據粵商云初次問貨則洋商自登小簿二次定貨則與華商面登大簿其中確有分別倘無分別則於小簿之外何必另設大簿其言似非虛飾辦理益無把握今裴稅務司不照本部堂初二日之劄於初三日以意定斷以致官商物議沸騰竟謂本部堂委任非人幸尚有不肯定斷之委員顧道在也事關中外交涉貴領事乃欲本部堂不拘執例章而排眾論亦不代爲本部堂設想矣本部堂曾署南洋通商大臣且在江西十年之久該省亦有九江通商口岸與各國公使領事辦理華洋交易之案極多從不袒護華商亦不遷就

洋商遇事核實持平是以彼此均能相諒任內並無事端不意此閒如此糾紛也本部堂久膺疆寄貴領事亦兩任廣東皆爲中外商民所仰望豈可涉於偏聽而身冒不韙倘因此而釀巨禍天下自有公是公非祇合盡其在我聽其在人毋庸煩瀆總署也

致總署 光緒二年七月初十日

光緒二年六月二十日據法國領事達伯理申陳以法商哥崧控稱伊向南海縣屬恆綸號絲行衛松石定買絲斤三百包因絲價日昂延不交貨申請轉飭南海縣秉公會辦等情查法國條約中有中國人與法國人爭訟領事官不能調停即移請中

國官協力辦理完結之文經卽札飭南海縣前往會辦二十六日復接該領事申稱該縣與薩副領事會訊已斷交絲一半乃於數日後該縣又稱難以强衛松石遵結請傳該縣至署與薩副領事面質而南海縣面稟則稱並無允斷交絲之事坤一以一經面質難保不彼此忿爭徒礙體制且亦無從判其虛實因卽另委候補道顧元勳暨粵海關稅務司裴式楷前往該領事署會同覆訊核斷七月初一日裴稅務司於會訊後具文申覆意欲照薩副領事所斷令衛松石交絲而顧道面稟則稱訊問兩造情詞各執衛松石供稱洋商定買貨物必須面登大簿賣者簽名其上方足爲憑此案洋商哥崧祇有自登小簿此外別

無證據可憑且會
一時未能定斷達
劄知裴稅務司以
官司定案則必以
事前此申陳亦謂
事初心茲若僅據
以處之此案既訂
使粵商折服無可
添委熟習洋務尚
初三日顧道等至

能會審惟與顧道裴稅務司訊問兩造供仍如前該領事復斷衛松石交絲一百五十包與哥崧了案裴稅務司亦隨聲附和列銜畫押顧道與之反覆辯論該領事執意不從迫顧道等將行之時裴稅務司復語顧道云貴道既未判斷此案仍屬未結此遞次會審之情形也初四日該領事以案經斷結申陳前來坤一即以案情並無確據被告亦未具遵不能作爲結案詳細劄知並另加信函嚴予駁斥乃該領事始終狡執於駁斥之處不置一言祇以矯强恫喝之詞嘵嘵不已查該領事前經撤任回國不圖此次故態復萌現聞衛松石託人自向調停或亦不難了事萬一該領事不能遂其谿壑之慾難保不慾恿公使上

瀆尊聽茲謹將本案卷宗照鈔寄呈其緊要關鍵逐一簽出伏祈察覽

致總署 光緒二年七月十一日

查中外通商條約原准中國派領事官前往各國駐紮第泰西各國遠隔重洋華商前往貿易者寥寥無幾自可不必設領事官徒糜經費即華商輻輳之處如英屬之印度新嘉坡及南洋各小島主客相安亦可不必汲汲於此舉惟查有美國舊金山地方及分往附近各處華民已二十餘萬人埃及土人因惡華人奪其生計請於洋官將下逐客之令雖經洋官設法保護而亦不免遷就依違齟齬頻仍幾至決裂其事屢見之新聞紙詢

之美國駐粵領事林幹所稱情形亦復相同而粵民以該處有利可圖猶復絡繹而去坤一初擬出示禁止又以未奉明文不敢涉於冒昧據聞美國已飭駐京公使請之貴署另立出洋章程量予限制未審有無是議竊舊金山所有華人盡係粵產現在該處居積致富者頗多深以弱肉强食爲慮其在原籍之宗族姻婭擬請於該處援照條約設立正副領事官俾華人有所依賴所需經費卽由該處華人酌捐約略計之有盈無絀復商之美國林領事及繙譯官余貞祥均以爲然並謂此舉若成該處洋官亦有所憑藉以鈐制土人保護華人更易爲力又在古巴當工者亦係華民上年查辦以後該國官商仍復爲所欲爲

而華人之受虐如故是非設立領事官以爲之庇終恐徒託空言美國林領事余繙譯咸稱金山華商殷實將來捐有成數尚可分潤古巴以爲該處領事經費以古巴距金山水路一萬三千餘里陸路七八千里爲不甚遠可以往來挹注也前陳荔秋星使過省匆匆北上未及與之細談可否仰懇貴署於荔秋出使時囑令便道察看情形與該處粵人及美國日國籌商設立金山古巴兩處領事事宜先行舉辦庶粵人不至常受欺陵而貴署亦可稍省口舌矣坤一以該兩處均係粵民不得不爲之請命是否有當伏乞酌裁

復羅領事 光緒二年七月十五日

頃接來函本部堂均已閱悉李林桂楊亞茂之事已於劄文內詳言之矣想貴領事自能鑒悉至前函所謂姑置勿論者葢以楊亞茂在潮被控有案瑞前部堂奏請緝拏之犯查照條約在中國自應催提在貴國亦應解送即使於到案後訊係無罪仍當監候俟奏奉　恩旨而後釋放此一定辦法也嗣因此案辦理格礙層層爲難故謂姑置勿論不過云以後不來劄催耳然係朋友商量之辭非可形諸公牘本部堂與貴領事舊交遇事盡言聊布區區若欲爲楊亞茂明白聲出無辜保其平安抵里則非到案訊供監候待　旨本部堂不敢擅專查此案已有數年之久如果楊亞茂可以隨時開脫則瑞前部堂與貴領事非

不和衷應已早爲了結豈待今日尚煩筆墨乎緣業已上達
天聽不能由外起滅自由拘放自任是本部堂非不力求妥洽
無奈限於成例未敢遷就貴領事當能諒之
致涂闓仙 光緒二年八月
昨接總署密函內開光緒二年六月初二日准法國赫參贊洋
文譯稱現接本國駐紮廣東領事官來函內稱廣東省大憲不
將天津所定和約徧行各處地方等語查此事關係甚重況兩
國應獲利益與應行事件俱載條約之內必須徧行週知方能
遵照該省大憲若果實力奉行則傳教士在西林縣地方不致
屢遇阻撓惟有懇請行文廣西將所定條約徧行該省地方並

飭令各地方官遇有教務遵照條約辦理等因查天主教弛禁以後本處已將所定各國條約頒發各處並於光緒元年八月行文知照各省寄去各國條約十四本刊刻校對所有未經頒發之道府廳州縣地方官各頒給一分俾得詳細查閱遇有交涉事件照約辦理在案茲該使既有徧行各處之請本處自未便議駁至同治四年間因有洋人公孫惠等請領執照前往廣西游歷在梧州府藤縣地方被匪劫搶一案本屬以前撫張原奏中有梧屬正在用兵之際與條約內所載有賊匪省分不准發給執照前往之條未符是以咨行兩廣總督查辦嗣經聲復當時照約加用總督關防即於札復協領事文內聲明如有賊

匪處所應按照條約俟平靖時方准前往等語近年來法使屢將前往廣西兩廣教士護照請爲轉行蓋印本處以廣西業經一律肅清礙難阻其前往今准赫參贊來文所稱未知有無彼此不洽情形外國人入粵西境者多否是否安靜統祈閣下不動聲色隨時留意並飭查明此次所頒條約是否有未徧行之處仍希斟酌情形密飭各地方官遵照條約遇有交涉事件持平妥爲辦理並將辦理情形隨時見覆並將法國赫參贊原文鈔錄附閱等因查東省近日並無各國洋人請領執照前赴粵西游歷惟法國教士徑在總署請領執照則前往西省者當不乏人現在有無不洽情形以及是否安靜自應預爲留意至前

此總署所頒條約如果尚未徧行尤宜急爲頒發承准前因用
特專函奉布務祈閣下查照總署來函事理分別查明示復並
密飭所屬一體遵照是所切禱
致俊星東 光緒二年八月十三日
昨接准大咨以廣西桂皮由鬱林等處運至廉州北海出洋必
有繞越偷漏於關稅釐金均有干礙咨會敝處聯銜示禁等因
查咸豐六七年間因奸販載運桂皮由高廉一帶繞往澳門售
賣走漏稅餉經貴前任恒榷使會同葉前節相飭行高廉道府
查拏究辦是桂皮一項本不得由高廉一帶販運出洋今西省
輒在船埠設卡抽釐准其運至北海售賣實與從前成案不符

惟西省更改新章原係詳明辦理儆處屢准西省中丞咨會今若遽行禁止一似兩省辦理公事各不相謀且恐西省奸商慫恿釐金總局代爲訴辨公牘往還爭執似於大體不宜鄙意西省既已設卡抽釐斷不肯遽行撤去似宜確查利弊再將所以必須禁撤之故咨明西撫飭遵庶奸販無可藉詞西局亦不能堅執今尊處示稿謂桂皮經由北海必致偷漏稅釐此雖實在情形而西省猶可致辨者北海有稅口又有釐廠何以竟能偷漏使其如此則他貨亦應禁由北海何以獨禁桂皮豈他貨不能偷漏而桂皮獨能偷漏乎此不足以折西省之議也若以行商包抽釐項爲言則行商包抽原由外辦如果藉稱虧折可不

必令其包抽至於官抽釐金絀於省河者盈於北海何以改由北海即與釐金有虧此亦不足以折西省之議也夫立論者欲伸己之說折人之非必先泯其隙而使彼無可乘又必伺其瑕而使彼無可辨今桂皮行商和濟堂等以包抽坐釐五千金之故欲使兩省商賈咸聽指揮其情縱出於急公其迹已鄰於壟斷況西省局議所云桂皮並非違禁之物並無領帖方准販運定地而後行銷之例買賣應聽民間自便不可指爲販私等語持議頗正亦復無以折之鄙意與西省辨論此事當以稅關越漏立說不必以和濟堂等稟控爲辭所以然者示非聽商人之言阻鄰省之事且貨物之在內地可不必定地行銷若販運出

洋則不得不嚴爲防範此所以泯己之隙也西省來文云桂皮產自潯州者在大烏卡完釐產自鬱林者在船埠卡完釐實則鬱林並不產桂無如奸商藉此影射耳鄙意遴派幹員前赴該處確查如果商人以潯產之桂影射鬱林卽於潯鬱交界扼要之處設卡稽查凡潯州之桂不得運入鬱林界內如此則影射之計窮而偷漏之弊絕矣此所以蹈彼之瑕也惟旣以越漏稅餉立說則桂皮之由大烏者何以不能繞越由船埠者何以必致繞越北海稅口係代大關徵餉何以別項貨物不虞走漏而桂皮獨虞走漏此中必有實在情形尙祈閣下確切查明詳細見覆庶將來咨會西省措詞得有把握則奸商無從置辨西局

亦無可支吾矣

致王漢橋 光緒二年八月

瓊州口岸通商原載咸豐八年條約至同治十年各國以通商爲請旋又議而不行上年冬間英國復申前議令其國人佛禮賜爲瓊州領事經總署核定以相距府城十餘里之海口地方爲通商口岸其徵收洋商貨稅等事查照潮州汕頭新關辦理飭派博郎爲瓊州新關稅務司咨行來粵飭令地方官會同博稅司妥商開辦申報酌核現在博稅司與佛領事等均已由省起程前赴瓊州弟已派委候補同知齊毓楫會同該稅司及地方官將通商事務妥議章程稟候核咨總署示覆遵辦查洋人

開口通商內地士民類多不願然既載在條約不能禁其不來倘或與之爲難彼即得以歸曲於我方今中外多故未可鋤自我開總署三令五申兢兢以此爲慮弟現已明白示諭並密飭地方文武預爲防維伏思閣下齒德俱尊素爲鄉邦矜式是以專函奉布務祈曉譬邦人以期中外相安不致滋生事故如恐洋人擾害地境或欲開礦黎山弟當力與爭持決不任其肆無忌憚素諗閣下願情綠野繫念蒼生大局所關輒爾瀆呈聽覽諒不以冒昧見譏也

致王雨巷　光緒二年八月十七日

昨因英領事函論丁守收洋貨落地稅一事業備函牘排遞尊

處查復未知何時可到查前批准該府照章收落地稅係指出口洋貨收之於行戶及華商而言故云與洋商無涉若係進口洋貨已完正稅尚在海口地面無論洋商華商按照條約均不得收落地稅前此開口之地必將海口地段劃分清楚者正爲此也如此項洋貨已經賣於華商運入內地除在海口完正稅外應在經過第一子口再完半稅以後各項稅釐概不抽收倘未完子口半稅則逢關納稅遇卡抽釐各省均是如此辦法前此必將海防經費改爲釐金者又爲此也今該府若於海口地面內抽收進口洋貨落地稅殊與條約不符應行停止如華商販運洋貨進入內地卽須令其完納子口半稅否則府稅釐金

一律抽收亦不可稍涉遷就總之此項洋貨必以是否尚在海口地段內爲斷又必以進入內地是否完納子口半稅爲斷伏祈詳細核明與丁守妥協商辦按照條約分別施行彼此均無令有藉口是所至禱

再前爲開口通商一事曾經函請王漢橋開導地方紳士免滋口舌嗣接復書附陳該縣書院生童因文廟地基被占與縣役結訟據稱丁守惟將生童重責重罰而已革之縣役仍准改名復充詞氣甚爲憤激究竟此案是何原委丁守訊辦是否持平伏乞查示爲禱

復羅領事　光緒二年九月初五日

頃接貴領事申送洋人葉雅各游歷執照一紙請用關防並接函稱葉雅各係欲專往北海游覽或到別處一行等情均經閱悉查本年三月間本部堂劄行尊處及德法俄美各國領事知照嗣後請印游歷執照務將游歷之某府州縣於執照內分晰註明申送蓋用關防庶所到之處將照交與地方官查驗可以妥爲保護當時法德美等國領事均經申覆照辦在案今接貴領事官申送葉雅各執照僅寫廣東省地方仍未指明游歷某府州縣茲姑照來函所請蓋用關防另備劄文送回轉給並行知高廉雷各屬地方一體妥爲保護惟三月間所定章程係爲保護游歷之人起見法德美國等均已照辦嗣後如有貴國人

請領執照希於照內註明游歷某府州縣字樣再行申送蓋印可也

復羅領事 光緒二年九月初六日

頃接來函請將賊匪蘇阿幗等於何時犯案查明劄知一面委員往港認拏等情均經閱悉查蘇阿幗等三名前據委員冒守等具稟係屬打單搶劫重案匪徒現已札飭該委員等將各匪所犯案由查明稟覆惟該委員等現在順德行查往返非三五日不能誠恐該匪等聞風遠颺難於弋獲似宜先由尊處轉致香港巡理廳派撥兵差將各匪拏獲監禁以免逃匿彼時各匪所犯案由亦可查明劄知如須中國委員前往指認提解均俟

貴領事官申陳前來再行酌辦可也

復法國游公使 光緒二年九月初十日

頃接來書以匪目葉成林現求招撫請開恩准其投首等情本部堂均經閱悉查同治十三年五月初一日欽奉 上諭瑞麟等奏越南匪徒情形分別籌辦一摺其投首之匪如實係眞心悔罪自拔來歸卽飭交界地方各官妥爲收撫不准攜帶軍器其中有無在內地犯案之人仍當分別辦理並飭各本籍地方官嚴加管束毋令滋生事端等因欽此欽遵在案今匪目葉成林如果眞心悔罪率衆投誠求回原籍聽地方官管束自可欽遵 諭旨准其自拔來歸惟葉成林夥黨人數究有若干是何

姓名籍貫必須分晰開具清册並將各人年歲以及從前所犯之案據實自首於册內逐一註明呈繳前來以憑札行各原籍地方官查明有無冒混以及各人原籍地方是否尚有親屬從前所犯之案情節如何將來回籍後能否安分守法不致別生事端俟該地方官稟覆到日分別核辦茲接前情相應函復貴大臣查照即飭葉成林將夥黨人數姓名年籍開列清册並將伊等前在內地所犯之案或並未犯別案於册內詳細註明繳送本部堂以憑核辦至該匪等現在越南何處地方與中國邊界某處相近亦希貴大臣查明照知將來如准其投誠本部堂當酌定受撫之地飭令葉成林等前赴該處聽受派委員弁查

點入數分別辦理也

復總署 光緒二年九月二十八日

九月十九日接奉鈞函以本年六月閒公文及粵字一百六十號信函係屬兩事一詢前此天津所定和約當時曾否徧行一飭將上年頒發之全分條約刊刻咨送備查並頒發各屬俾得人人通曉囑即轉致閱軒中丞將已經刊刻之全分條約刷印若干分咨送查核校正至天津所定和約當時曾否徧行亦即查明舊案即行奉覆等因竊查咸豐十年十一月閒承准咨送咸豐八年天津所定英法兩國和約及十年所定續約到粵當經照本刊刷頒發各府廳州縣一體宣布遵行並咨呈察照旋

准廣西劉蔭渠中丞咨會西省准兵部咨送咸豐八年所定和約及十年續約業經行司刊刻通行一體遵辦此天津所定和約廣東廣西兩省均經刊刻遍行之原委也至於光緒元年八月間粵東承准咨送各國全分條約十四本坤一卽行司派員刊刻校對至本年三月刊刻齊全卽將條約二分共二十八本咨送貴署備案並分發各道府廳州縣一體遵照遇有交涉事件照約辦理閏五月內承准咨覆前項條約業已照數收訖等因又先於元年十月間准蔭渠中丞咨會承准貴署咨發各國全分條約十四本業經飭司派員刊校通行頒發遵照在案此上年頒發各國全分條約廣東廣西兩省均經刊刷頒行並廣

東已將所刊條約刷印咨送之原委也至本年七月間接奉鈞
函飭查天津所定和約是否未及徧行當即函致閩軒中丞查
明見覆昨接其覆信內稱貴署所頒條約業經刊刷徧行並將
咨呈貴署文稿錄寄其文函但云條約業已刊行並未指明天
津所定和約字樣亦未將已經刊刷之條約咨送貴署備查坤
一現已再行切實致函囑其查明天津所定條約當時是否實
已頒行並將已經校刊之各國全分條約咨送貴署備查除俟
接到覆信再行詳細奉聞外謹此肅復
致翟子英 光緒二年十月初五日
再前接來示以英人經過虎門往往登岸來看礮臺誠恐內有

官員或至怠慢囑爲預先告知當據鄙見作荅矣昨以台指告羅領事伊意極爲感佩亦以兄言爲然謂此後如有來看礮臺或到別處無論是何洋官既未接有明文又未自行用帖聲說儘可以常人待之謹以奉聞

復達領事 光緒二年十月初九日

頃接來函即經閱悉富教士請發教堂告示事可准行現已飭繕會銜告示十張咨送廣西撫部院會印送回並請其轉飭各屬遇有民教交涉事件按照條約妥爲辦理矣至張貼告示原係地方官之事乃向來飭發告示並不將貼過處所日期申報是以曾否發貼無由而知此次富教士請發之告示本部堂擬

俟西撫院會印送回卽專札發交地方官張貼並飭將張貼處所申覆察核如此辦理地方官自不致視爲具文必當加意照料似更勝於給發教士自行張掛相應函復貴領事官查明請發告示之廣西省教堂共有幾處係在某州縣地方逐一開列清單申陳前來以憑按單飭發張貼可也

復裴稅務司 光緒二年十月十二日

頃接來函並清摺一扣所有開列各款本部堂均已閱悉其中如各廠法碼必須畫一客商貨物必須載明以及查禁包攬索並許受罰商人控告似可照辦以外請改章程之處俟確查案卷察看情形再行斟酌核辦可也至於中國定例漏稅五兩

以上一半充公五兩以下分別議罰原有明文無難明白曉諭本部堂署任內凡有漏稅之貨從寬酌罰尚未照例辦理想貴稅司必有見聞輪船一項暫緩添製俟俊權使回任商之致總署光緒二年十月二十一日

十月十六日承准大咨以英國威公使照會請將楊亞茂一案咨行秉公核辦除援引奏案照復該公使外咨行查照等因並鈔示照復威公使文稿仰見燭照事機下懷不勝欽佩卷查此案香山縣人楊亞茂即楊承洸係夥同伊弟楊俊洸販賣人口出洋之犯同治十三年閒瑞澄泉中堂於審辦楊俊洸案內奏明嚴緝究辦旋據香山縣稟報該犯楊承洸逃往香港被李林

桂在火船拏獲該火船主反將李林桂拏解香港並據民婦李馮氏以伊子李林桂與楊亞茂素有嫌隙被楊亞茂在香港洋官處誣告勒詐拘傳訊押等情當經澄泉中堂劄行英國領事提解訊辦並經歷前任節次催提數年以來迄未交解此本案之緣始也坤一抵任後復經照案提解至本年六月間英國領事羅伯遜忽向面稱楊亞茂係無罪之人請將原案查銷免其拏解坤一即語以該犯如果自問無罪即應挺身投案以憑查訊明確分別辦理今匿延不到案未訊明何能遽行銷案該領事又云如欲楊亞茂赴訊須由副領事保護到案訊問數語仍行帶回坤一復告以楊亞茂係奏明緝拏之犯即使到案後查

訊明確實被株累亦須將其監候奏乞　朝廷恩施俟欽奉
諭旨或交部議准方可釋放若由副領事帶同赴審仍即帶回
實與條約不符礙難照辦該領事復節次申陳及函請查辦坤
一亦以函劄復之往復再三大約均不外此至八月以後該領
事遂置不復言蓋楊亞茂在港貿易多年洋酋與之交好故欲
爲之開脫今貴署所給該公使照會理正詞嚴諒彼亦不敢再
行瀆擾矣茲將坤一與該領事節次往來文稿鈔錄密呈
再查現在香港羈押之李林桂向充洋人買辦行爲亦非善類
此次往拏楊亞茂亦爲圖利起見英官謂其譎詐銀若干似非
全屬子虛至楊亞茂實在香港居住多年從前有無夥同伊兄

拐賣情事除伊弟口供外並無別項憑據是以坤一祇行照案提催未曾認眞向索該領事等如請銷案則卽照約與之折辯而已

復總署 光緒二年十月二十二日

十月二十二日接奉鈞函以法國商人哥崧控告南海縣順興絲行不肯交絲一案法國白公使函請轉飭會訊委員迅速審理業經尊處切實函覆惟案情終須了結或另行設法少全局面庶可轉圜囑卽轉飭會審之員妥速結案等因仰見智周慮密並荷指示機宜捧誦之餘曷勝欽感此案顚末前已縷陳初以事難開端又以該領事語多恫喝不得不與力爭然案已經

官誠如台諭總宜速結一面與該領事據理折辯一面密飭辦理洋務之署碣石鎮彭玉暗爲調停嗣因法國官商絕不提及前事遂作罷論今法使既有此函俟該領事再以爲言坤一自當設法妥爲處置以免再瀆尊聽至粵商衞松石於顧道等會訊後即飭釋回並未將其管押合併陳明

復達領事 光緒二年十月二十四日

接誦惠函具領雅意本部堂與貴領事華洋異處相去數萬里之遙乃得其事一方至於經年之久諸凡和衷共濟詎非前緣今聞解組西還五中不勝惆悵又值賤恙未愈莫同盃酌之懽藉暢離衷益增歉臆惟祝元旋叶吉穩度重瀛拜大君嘉予之

恩享家室翕和之樂何慶如之他日者懋膺駿秩榮莅燕臺尚祈紓道羊城以敦夙好或本部堂屆時入　覲藉得再覩芝徽是則一瓣心香所默禱者至於出使貴國必須妙簡賢能區區不足當此重任倘獲一時承乏定當趨謁尊庭想貴領事情殷念舊定然倒屣相迎也

致王雨菴 光緒二年十月二十七日

案照瓊州海口義和等行販運芝麻出口不完府稅一案前接閣下來函案經辦結府稅照章徵納等因業經批復轉飭遵照矣茲據丁守來稟以前事義和等行販運土貨本應完納府稅因牽涉輪船免其深究內地奸商人等相率效尤將來府稅必

致短徵等情稟請查辦前來向來華商販運土貨本應逢關納稅遇卡抽釐遍查條約及歷年承准總署暨南北洋大臣節次咨行並無華商土貨附搭輪船出口完納洋稅之外准免內地各項釐稅之明文海口未經通商之前華商販貨由海口出洋自必於到口時先完府稅再於出口時照完關稅今因該處通商時有輪船來往內地奸商以所運貨附搭輪船止完出口之洋稅不納落地之府稅原屬意存取巧本應追納完徵惟該處既有番舶往來即難保內地奸商不相句結若操之過蹙必且慫恿洋商煽惑領事狡執生端倘聽其所爲則府稅又形短絀鄙意洋商土貨必須運至通商口岸始能借洋人爲護符而府

稅之稽徵原不必定在通商口岸若將稅廠移出口岸界外土貨經由該廠照章徵稅華商自不得不遵外人亦無從包庇倘以界外設廠扼要爲難則多設子廠以備查驗商販亦豈能繞越目前辦理交涉事件不得不審機變通以期中外相安並將丁守稟函批行飭遵務祈閣下審量事理察看情形督同新任段守核議章程妥爲辦理是所至要至移廠一說係弟豫度之詞倘或格礙難行及另有辦法尤臻周妥者卽希隨時處置亦不必拘泥遷就也

再海口通商口岸前此節次批行諄囑劃清界址者其故有數端焉洋商貿易祇准在通商口岸倘於並未通商之處私做買

賣貨物應行入官若界址不清卽易於支飾一也洋商租買地段設立行棧祇准在通商口岸地方凡非通商口岸概不准行若界址不清卽易於影射二也條約洋人游歷如在百里之內毋庸請照若通商口岸界址過寬卽游歷地方袤延益廣竊恐易於滋事難以周防三也近日煙臺議款有劃清洋人租界之議洋人意欲於租界之內免完稅釐此時雖未明言將來恐須照准租界固與通商口岸不同而其地總在口岸之內倘口岸並無定界將租界亦因之混淆先事以圖固宜加愼四也口岸劃分界址事與洋人無礙該領事與稅務司必肯允行務祈閣下卽向酌商早爲定議此事頗關大局幸加意焉

復索領事 光緒二年十一月初七日

昨接來函閱悉種切上年潘大使與載生洋行面議購買壓水櫃其中原委不敢信其必有亦不敢保其必無惟中外交涉如購買軍火機器重件向章以合同爲憑查合同內並無壓水櫃名目則壓水櫃是在合同之外倘合同之外既可以增合同之內亦可以減似此言之以後中外交易可以不用合同將何以昭信乎此次潘大使與載生洋行定購機器爲數甚鉅在立有合同者業已如數付給今壓水櫃之價所費有幾豈復吝此區區多費筆墨特以於事體有礙未敢曲從應請貴領事查照前函諭知該行商向問潘大使可也

復羅領事 光緒二年十一月初九日

頃接來函即經閱悉查此案業經彭署鎮玉查明毛官姐漁船包攬洋藥出口走私被外委黎國香帶船截拏方始逃入香港界內是黎外委固有越界之愆毛官姐亦有販私之咎今局議將越界者褫職販私者入官辦理並無不愜之處本部堂未便深斥其非也若以香港總督體統爲言局議既將黎外委斥革本部堂又將派令緝私之副將記過所以嚴行示懲正不肯有傷港督之體統至於毛官姐販私之事港督諒必不知即將其私土充公於港督體統似亦毫無干礙惟貴領事來函既以給還私土爲請本部堂勉籌一兩全之法即希貴領事轉致香港

總督嗣後洋面販私船隻有被中國官船緝拏逃入香港界內者如緝私官弁稟報本部堂衙門一經行文貴領事務即轉致港督將該私販解交審辦如此辦理庶本部堂有詞以告釐局即可查明所獲煙土數目責令黎國香如數交還蓋緝私之船既不便追入港界則此等私販不得不有煩香港官員代爲查拏而本部堂之於屬員亦必遇事持平然後能令其心服想貴領事明達事理亦必以此言爲不謬也

復總署 光緒二年十一月二十六日

十一月十一日准十月十八日所發大咨以滇案議結條款內香港洋面粵海關所設巡船有擾累華民商船情事議由英國

選派領事官香港選派英官各一員由中國選派平等官一員會同核議定章一款咨行轉飭查明該關巡船有無擾累商船情事並將來應如何核議章程之處即日咨復以憑酌核等因查此事本年九月間接准大咨即劄知英國領事官羅伯遜查照隨據申稱伊奉威公使委令辦理此事請於遇便舉辦時再行劄知轉致香港洋官派員前來會同辦理並移英使威妥瑪函同前情坤一密查粵海關所設巡船近年緝私過於嚴厲容或有之至於擾累商船則並無實在案據惟在港貿易之華商因販私被獲動輒充公重罰遂以巡船擾累愬之香港洋官洋官欲見好於華商又不知海關常稅則例意謂海關巡役浮徵

中飽故議結滇案條款波及此事威公使來函則以派委稅務司爲請羅領事面議則以改照洋稅爲言坤一與之折辯再三始無異說惟此次所定章程必須令外人曉然於心知稅項之並無浮徵而後內地奸商無從飾聳因即飭委候補高道從望會同羅領事酌擬條款大意擬於附近香港地方專設一廠徵收香港出口進口商船稅項廠中專派委員不用家人司事仍由中國選派英人一名在廠幫辦並將各貨稅項數目以及走私議罰一切則例示諭周知其所以議用英人在廠幫辦者既令香港洋官灼知並無浮徵之弊且在港貿易之華商走漏私稅亦可用爲耳目設法緝拏其廠中一切事宜言明仍由委員

主政於事體尚無大礙似可准行至於稅餉各項例章本非祕而不宣之事且深祕之而適滋藉口不若明示之而用息羣疑是以面諭高道令與羅領事妥爲籌畫再由敝處劄知該領事轉致香港英官派員前來會商立約畫押此現在辦理大概之情形也羅領事係奉威公使所委想香港委員斷不至與參差茲謹將所擬條款及羅領事致高道信函一併鈔錄密呈察覽餘俟香港所派英官到日會同高道及羅領事議定章程再當咨呈尊處核示遵辦

再此次香港徵稅緝私之事威公使意欲派稅務司裴式楷兼辦而羅領事不以爲然又不敢明出諸口查裴式楷爲人首鼠

兩端甚不可靠即如今年夏間法商哥崧控告絲斤一事坤一委令會審預先誡以持平嗣復將案情反覆駁辯該稅司竟敢偏徇哥崧致煩筆舌且於海關常稅以及鹽務釐務等事無一不思干預惟利是圖今廠中議派英人幫辦若令裴稅司濫竽其間必致枝節叢生莫可究詰坤一知羅領事與裴稅司積不相能亦即因勢利導謂稅務司公事甚繁恐難兼顧不若即由羅領事另舉一人仍由坤一札委該領事聞之欣然聽命此間稅務多係該領事斡旋此亦羈縻之一端庶異日易於駕馭也

復總署 光緒二年十二月十九日

十二日接奉鈞函以粵省教民行劫被獲一案法國公使函請

查明勿稍冤抑業經尊處函復飭卽早行定案以昭折服而息紛紜等因仰荷指示周詳曷勝感佩查本案范義安鄔北壽等九犯被獲時原係事主指拏到案後復提事主質訊原屬毫無冤抑法國教士因該犯等係屬教民力爲庇護而法國領事又以教士之託嘵瀆不休所有本年閏五月以前一切情形業已咨呈察覽並卽委員前往赤溪地方詳細密查隨據該委員等將達領事來函所言各節逐一查明稟覆坤一卽詳細劄知達領事旋以澳門西洋官先後拏獲匪犯陳樂仔一名及吳亞華等實係行劫郭嵩賢漁船眞犯節次申請行提並請將郭嵩賢等暫留待質迨據情照會澳門洋官接據復文則稱陳樂仔及

吳亞華等並無明確證據可指爲行劫郭嵩賢漁船案犯不肯將其解省十一月間達領事卸任回國接任之領事喇克禮與繙譯官薩來恩來見又以此事爲言並稱伊國明主教確知本案眞盜實係澳門西洋官所獲之吳亞華等其鄔北壽等實係誤拏請予省釋等語坤一卽折以鄔北壽等係事主指拏並非縣營憑線緝獲且曾經委員確查並無誤拏之事如必謂吳亞華等爲眞盜鄔北壽等係屬誤拏則須澳門洋官將吳亞華等解省提同鄔北壽等質訊實非同夥然後將其省釋庶事主不致有詞該領事因稱伊等日內卽須前赴澳門將吳亞華等審明再請行提到省與鄔北壽等質訊是日爭論兩時之久其閒

往復之言未能縷述次日薩來恩一人復來始猶恐喝多端繼則哀祈不已意似爲明主教所迫有萬不得已而然者此閏五月以後本案一切情形坤一查鄔北壽等係屬本案眞盜並無可疑該領事初則指爲誤拏希圖解免迨節經指駁無可支吾則又以另有眞犯爲詞冀以李代桃爲之脫罪此時若將該犯等卽行正法原可以斷絕葛藤無如該犯等已知外有護符供詞悉皆翻異若加之刑鞫則他族更有所藉詞該領事等旣稱澳門已獲眞犯日內前往訊供擬俟其訊問後情形若何再行酌辦在該犯等窮凶極惡罪不容誅雖未便卽正典刑亦未可遽行釋放現在監禁獄中已諳飭管獄官妥爲護視勿令瘐斃

亦勿令脫逃押虎圈狠操縱在我將來自當隨時辦理期以杜外人之口服事主之心此時則牽持未已格礙尚多似未可遽行定案也

復索領事 光緒二年十二月二十九日

昨接來函以壓水櫃爲製造火藥機必需之物請飭委員另立合同購買前此往復各函一概置之不論等情查華洋交易應以合同爲憑此事當時未立合同是以總局不能承買今貴領事來函請飭委員另立合約向該洋行買取則係從新購置自與前事無干本部堂深悉雅懷欲爲該洋行曲全此事現已飭局將來函所言各情酌量辦理矣

復沈幼丹　光緒二年十二月二十九日

日昨接到尊處致俊星東權使信一函弟以郵筒釘封必係緊要公事當經折閱敬悉尊處現接總署來函以劃定租界一事係就洋人現在居住處所而言務須認定此意再與領事會商如從前已定界址者自應照舊劃明如未經定明者應認定洋人現住處所作爲界址不得稍任展拓等因查滇案議結條款內事涉粵東者一係北海地方添開通商口岸一係會定香港巡船收稅章程一係劃定洋人租界其北海香港兩事先據英法兩國領事申陳業經分別籌辦另行咨函達總署及尊處矣至租界一事尚未接據領事申陳弟於本年九月間准粵海關

轉准尊處咨行當查粵省地方通商日久道光以前海疆無事泰西各國來粵通商已在省城之南租建洋行住居屯貨所稱十三行者是也至咸豐七年以後各國船運貨逕來省河即在省城附近地方租地賃屋開行儲貨挈眷久居其地基房屋或賃自民間或承租官地大抵零星散漫與上海洋人聚居租界者情形迥不相同必須先事確查預爲籌畫其省外各縣之隸廣州者亦恐所屬地方或有洋人居住而廣州之外尚有潮州之汕頭瓊州之海口均係通商口岸亦應一體查明當經分飭各道府督同各地方官密切確查繪圖稟覆刻下潮瓊兩處及廣屬各外縣均未覆到惟省城附近各處已據南番二縣查覆

前來弟復檢查咸豐七年以來歷年檔案計洋人承租省城內外官地歲納地租者共有六處內除城內之總督舊署地基一處現建教堂又將軍署後及藩司署側空地二處改建領事官署既非屯貨洋行亦非洋商住處均毋庸置議外尚有省城外沙面一處英法兩國分租十三行一處英國承租稅廠迤東一處美國承租此三處實係承租官地歲納租銀且沙面一處建設行棧十三行稅廠迤東兩處建立碼頭均係洋貨屯積經由之處必須界址分明但當時均已立有合同載明廣袤四至將來自可按照原定界址再與劃清惟各國洋人向民間租賃屋地開行儲貨挈眷居住者竟有百數十處之多或相連十數間

或僅止三四間一二間不等洋人去來無定其屋地隨時租賃並非聚處久居且參錯於民居鋪戶之間界址亦礙難分劃將來地方官與之會議如此等處勢不能驅之使去然亦不能謂之租界竟當毋庸劃界以杜影射而息紛紜此雖未敢決其必從而揆理度情似尚可與之折辨至於粵東抽釐大抵設廠於江路扼要之區市鎮殷繁之地如省城外沙面十三行稅廠迤東各處洋人所租地段之內均未設廠收釐如能將該三處定爲租界將界址逐一劃清似於釐務抽收並無妨礙此外瓊州甫開口岸洋人到者尚稀劃界一層或尚易於定議潮州汕頭雖通商較久而洋人所租官地聞亦無多若亦倣照現擬省城

辦法但以承租官地爲租界其自向民間租賃處所概不得作爲租界則界限較易分明弟已密切函知各該道府轉飭地方官預先確查稟候核飭遵照此時英國領事雖尚無申請會議之文而其中一切事宜自須先爲籌度茲謹將飭查擬辦情形先行詳布如或未臻周妥伏乞鴻裁審酌示以周行幸甚除函達總署暨北洋大臣外專此肅覆

再各國洋人原不准在內地租賃房屋設立行棧惟廣州原係通商口岸條約內祇聲明廣州二字從前並未將可至何處逐一劃清凡係廣州府所屬地方洋人皆可影射而咸豐七年英法二國踞住省城其時各國商人之來廣州者卽在省城內外

租賃房屋開行住眷當時既無從過問迨繳還省城之後城內除領事官署及教堂之外並無洋人寄居而附城各處居住之洋人勢難驅逐沿習日久與居民鋪戶尚屬耦居無猜因而相率因循置之不問此時既有劃界之議如能趁此與各國領事議明另行覓地爲各國洋人聚居之所原屬一勞永逸之方無如人數既多需地太廣所居之人既非一國則所需之地不止一區恐其選擇要求辦理轉形棘手所以籌思再四僅擬於此等處不劃界址而此外不復深求此係粵東實在情形謹以縷陳清聽

復法國領事喇克禮 光緒二年十二月二十九日

頃接來函即經閱悉郭嵩燾漁船被劫一案前此貴國達前領事以澳門現獲吳亞華等係屬本案眞犯申請行提並稱前獲之鄔北壽等係屬誤拏請從緩辦當時本部堂允將鄔北壽等暫留待質至於鄔北壽等是否眞犯仍須將吳亞華等提省質明方能分別辦理日前貴領事官與薩繙譯官來署亦以此事爲言本部堂即告以鄔北壽等係事主引拏並非縣營購線緝獲且曾經委員確查並無誤拏之事如必謂吳亞華爲眞盜鄔北壽等係屬誤拏則須澳門洋官將吳亞華等解省提同鄔北壽等對質訊實非同夥然後將其省釋庶事主不致有詞貴領事官即云日內須赴澳門將吳亞華等審明再請行提到省與

鄔北壽等質訊本部堂並未言貴領事官前往澳門訊明吳亞華等係屬眞犯可以毋庸提省質訊卽將鄔北壽等省釋也至來函所言鄔北壽等係一女子一小孩指認則殊非事實查鄔北壽等係事主郭嵩賢引拏讞局審訊之時又提郭嵩賢面質不得謂之婦女小孩總之此案吳亞華等如係本案眞盜亦須澳門西洋官將其解省聽候發交讞局提同鄔北壽等質訊如果訊明鄔北壽等實非同夥確有證據彼時再將鄔北壽釋放方足以服事主之心此時旣未質明若遽完結此案則事主必以縱盜爲言其將何詞以對故貴國達前領事祇求緩辦並未求釋放且云不敢保鄔北壽等一定不是盜匪貴薩繙譯官亦

在座共聞者也

致涂閬軒 光緒三年正月二十日

正月初十日接到總署來函以法國白公使函稱法國和約條款西省各州縣尚未張貼傳教士無人保護等語囑即出示申明條約通飭各屬張貼曉諭等因查咸豐八年天津議定法國和約內傳教各條款先經英西林督部會同劉蔭渠中丞出示曉諭在案今白使尚以未貼告示爲言或係前此所發告示張貼未能周遍故彼得以藉詞茲謹會列台銜另備告示一百二十道申明和約內傳教各條款飭發西省各州縣照鈔多張遍行張貼除另備公牘送呈外務祈閣下於接到後迅賜會印飭

發張斯曉諭是所
事而事關交涉仰
肯留心遇事遂無
查照條約妥爲辦
中外相安可免多
復沈幼丹 光緒二
前月祇奉密示並
顧南北海正議閱
筆舌昕夕不遑基
是問以致久稽書

實爲古巴招工條款未如所請爲此挾制之計台諭謂宜堅與相持以待各國之公議舍此實別無辦法日國寖微不足爲厲所慮各國恍於脣齒之說與之狼狽爲奸兵端一開未必甘於挫退曠日持久枝節橫生則不若設法調停之爲益也然若過於遷就誠如卓見終於無地自容各國相繼效尤英法其前轍矣日國虐待華人爲中外所共憤是非惻隱究與別事不同據理力爭諒諸使亦難偏袒訪之駐廣各領事及稅務司均稱日國並無舉動多係恫喝之詞顧勿恃敵之不來要恃我之有以待敵臺灣固應防範各口亦須戒嚴廣東礮臺既未告成練兵艱難得力一旦有警殊有束手之虞所幸近來海關鹽務所造

緝私輪船均照兵船式樣海口尚屬淺窄臨事或可民風獷悍異常劫鬬是其常技倉卒召募亦不難於苟且補苴要非確有把握廣東事權歧出經費艱難綢繆不得不出此下策耳兩帥請調潮鎮統率所部顧彼失此權衡緩急輕重業經會摺覆陳想　朝廷情形必不以爲膜視也

再弟僅於在林陵時得見先生數面自維交淺何敢前此承乏江西無非恪遵成法十年幸免隕越能勿詹革鎮一案在先生一秉大公而區區之忱得以大廷及天下後世毀譽禍福猶其小者以此言之夫亦

伏聞先生於客冬引疾求退出處進退之間賢者自已權衡至當顧念時艱孔亟全賴內外一二老成相與協力維持以繫四海之望而慰　宵旰憂勤若復寄懷泉石將置理亂於不聞其如　兩宮太后何其如　皇上沖齡何況東南半壁所關甚重代者不得其人難免貽誤大局時賢何如早在先生度內矣自元年冬復瞻丰采具仰韓富精神曾經細詢起居不過冬間偶患瘻病此疾中年以後人所常有惟祈善自調養萬勿重申前請如謂公事有時拂懷亦惟委蛇求濟純臣致身之義豈得復事潔身先生之去留實天下安危所繫誠不可不熟思審處耳復法國副領事薩來恩　光緒三年二月二十二日

頃接來函具悉壹是查向來各國遇有公事均由正領事官會同副領事官前來本部堂衙門商量本部堂亦隨即擇日荅拜所以符體制敦友誼也如正領事有事他出或偶抱恙則派副領事或繙譯官來亦無不可若正領事在署又無別故無不親來之理本部堂明知貴正領事不會中國語言無非由貴副領事傳達且本部堂與貴副領事又係相得有何不可通融第以各國均有正副領事駐紮此間不得不照向來辦理當爲貴副領事所能共諒也今日本部堂有要緊事未能如約即請貴副領事商之貴正領事於明日兩點鐘一同惠臨自當在署候晤又向來各國有事商量均由正領事寫信前來倘正領事有故

則由副領事代寫今來函云奉喇領事函諭請問貴部堂等語亦與向辦不符以後務請更正爲要

致冒太守 光緒三年三月初一日

前接來函以德國兵船洋人登岸滋事及藉稱失去旗幟欲向地方官索償經吉稅務司調停了結各緣由業經詳晰批覆在案乃昨接德國領事索田申呈復以兵船失去旗幟請飭地方官着追其洋人登岸滋事及稅務司調停各節一概抹煞不提殊爲狡譎弟思洋人反覆狡獪若不將其隱情指破彼且自謂得計勢將繳繞不休因卽照尊處前稟所述情形劄知查照令其約束兵船人等毋得再滋事端並行文尊處查照矣第思此

事洋人强買雨傘調戲婦女本屬情虛該兵船以失去旗幟爲言不過藉以抵飾且於未經通商口岸插放旗幟亦與條約不符當時因吉稅務司爲之調停姑且將就了事今索領事仍有此件申呈似應告知吉稅務司詰其因何翻復外國人最重信字吉稅務司既居閒於前諒不推諉於後也

復冒太守 光緒三年三月初八日

昨接來函以北海應抽洋藥釐金現已知會稅務司如洋商販運洋藥到口卽飭赴釐廠報明照章繳釐等由自係爲認眞釐項起見惟查洋藥一項與別項洋貨不同英國通商章程第五款內開洋藥不准通商現定稍寬其禁聽商貿易洋藥進口祇

准在口銷賣一經離口即屬中國貨物祇准華商運入內地外國商人不得護送其如何徵稅聽憑中國辦理等語是洋藥一項洋商不能自運內地必須轉售華商從前潮郡徵收洋藥釐金領事從中阻格經瑞澄泉中堂擬定洋藥釐金祇向華商徵收並劄知領事以洋商運到口岸洋藥如未經售賣不徵釐稅此稅字係指落地稅而言若關稅則洋貨於入口時已完納矣若一經出售即爲中國貨物釐金徵自華商之手與洋商毫無干涉自應照章徵收等因此潮郡徵收洋藥釐金成案也查前案雖係瑞中堂酌量擬辦並無條約明文但既有成案在先洋商必藉詞求免尊處現飭洋商報完釐項如果洋商情願照完自可毋庸拘泥倘或以成案藉

口即查明潮州辦法改向華商徵收洋商既不能自運內地必須售與華商則是釐金徵之華商仍與徵之洋商無異也除已於來稟批覆外用特專函密布

致總署 光緒三年三月初九日

查香港華商積慣走私每年所收之稅不過十分三四一遇拏獲被罰輒嗾洋官出頭或謂與例章不符或謂其格外需索又謂香港四面爲海關巡船所圍近於陵逼多端架捉口舌滋多未有煙臺條約以前該香港洋官屢經達諸英國朝廷幸羅領事熟習中國情形於中頗有斡旋也此次與羅領事會議擬用英人一員在廠俾知海關辦理並非過當奸商無所施其播弄

之詞並冀英員爲我耳目在於香港收發貨物行店逐細稽查隨時報廠使該奸商不得偷漏而稅務可期起色又慮洋人借此干預故於摺內聲明由總署海關選派並申明廠務由中國委員作主夫華商常稅本係中國自主之權儘可任我振頓絕不許洋人與聞第以香港屬英久成異域似與西洋賃居澳門及別處事體微不相同華商貿易香港恃有護符似不能不稍爲變通亦無慮澳門及別處援以爲例煙臺條款允由香港委員及羅領事與中國會議者莫非因此先後接到南北洋大臣復函尚以選派英員在廠爲然惟南洋則謂英員宜由赫稅務司保薦北洋則謂第二條內會辦宜改爲幫辦第四條宜改爲

英員幫查第六條應改爲由華官定斷等語均屬有見惟此項章程經羅領事寄往香港乃該港督聽信華商之言謂羅領事意存遷就作爲罷論由該港督另議章程交嘉副領事呈遞前來詳加查核如第六條不收號鈔與第七條由英國按察司定斷萬不能行因羅領事久病未痊香港所委英員未到尚未會議該港督所立章程於選派英員一層竟置之不論訪之嘉副領事謂其意欲遵威公使原議派稅務司辦理其中諸多爲難尚費斟酌聞俊權使刻日回任容俟籌商妥協再行奉聞

復李中堂 光緒三年三月初九日

查華商常稅本係中國自主之權儘可任我振頓不容洋人與

聞第以香港屬英誠如台函所云已成異域似與澳門尚係租地及他處事宜不同華商託身香港恃有護符以致滋生口舌既經尊處允由洋官會議似不得不量予變通亦無虞澳門與別處援以爲請也選派英員在廠一節雖由羅領事代薦條款內隱而未言仍聲明由總督及海關爲政並聲明廠務由中國委員作主以杜干預用一英員俾爲港督耳目則奸商無所施其播弄之詞並爲我耳目使奸商不能逞其走漏之技計似無便於此者承示第二條應改爲幫辦第四條應改爲幫查第六條應改爲由華官定斷慮密智周自當逐一遵照前接幼帥復函謂此次英員必由赫總稅司代薦總署復函甚不以選派英

員爲然正在斟酌閒適港督以羅領事所立章程未善另立條款由嘉副領事呈遞前來於選派英員一層竟置不論據嘉副領事稱該港督欲照威公使之意派稅務司辦理事在必行鄙見以常洋兩稅併歸一手將來轇轕更甚至於不許另收號鈔及由英按察司定斷兩案尤萬難遷就耳因羅領事久病未痊港督亦未派員來省致稽會議聞俊椎使回任有期容俟籌商定局再請卓裁

復喇領事 光緒三年三月十四日

接閱來函具悉一切查哥崧絲斤一案貴前領事在粵亦已屢費筆舌其中爲難之處想有往來文牘可稽茲復爲貴領事陳

其大略幸垂聽焉如來函謂各國貿易不寫大簿一節中外商人彼此如以信義相交則一言九鼎固無須乎片紙隻字若一涉爭訟爲官司者必問有據無據有據則貨物雖多亦可以斷無據雖少亦不能斷蓋以兩造各執一詞虛實是非從何剖判使之折服中國定例如此想外國亦必如此也又來函謂哥崧有據一節夫所謂據者必彼此立有合同或彼造所書之憑在此造之手方足爲據今哥崧自寫小簿並非華商所寫此外又別無華洋商人見證一面之詞何足爲據設令有一洋商控稱某華商欠伊貨若干欠伊銀若干而以自寫之簿爲據貴領事其能斷給乎設有一華商控稱某洋商欠伊貨若干欠伊銀若

干而以自寫之簿爲據貴領事其能斷給乎本部堂以此案既屬無據難由官斷致礙定例故諭該縣開導商人自行了結原係委曲周旋今該商人以前此賣絲並未成交不肯賠貨賠銀則此無據之案不能治以刑罰激成事端貴領事公正明白華洋一視同仁想必以此言爲然也

致喇領事 光緒三年三月十四日

來函所言哥崧在禪臣洋行當外國絲商數年來與衛榮藩買絲並無一次寫過大簿等語查上年七月間據衛榮藩呈稱哥崧曾在布國禪臣莊口與伊買絲係到該莊口面登大簿並簽賣者名字當經劉德國索領事查復旋接索領事覆稱飭令禪

臣行商人徐律斯查明上年定貨大簿本行司事哥崧初與恒綸卽順興店司事衛榮藩交易訂定土絲百餘包委係到本行與洋商面登大簿簽寫賣者名字等情卽此已與貴領事官來函所言不符且哥崧在禪臣行買絲係代人經手之事數止百餘包豈有代人買絲爲數不多尚且面登大簿簽名而自己買絲爲數加倍轉肯託諸空言並不面登大簿簽名之理以此推之是衛榮藩供呈各詞所稱必須寫立大簿並非虛詞可知也致總署光緒三年三月二十五日

月初承准大咨並奉鈞函以新開口岸亟宜定辦者三端咨行轉飭定辦等因卽經肅函奉覆計已早登青覽矣竊查尊處所

定三端雖指新開口岸而言坤一以粵省從前所開口岸均未劃定租界如將來劃界之時能將新舊口岸均照此次來咨所言三端一律定辦尤可使諸弊一清查舊日口岸一爲廣州一爲汕頭汕頭地方各國洋人並無向中國官租賃地段其租自民間者零星散漫參錯民居似不得指爲租界將來會議時自當密飭地方官遵照尊處先後咨函事理妥爲酌辦惟廣州一口而有沙面十三行稅廠迤東三處係英法美各國承租地段當時承租原案業已指明係某國所租此時若欲改爲各國公共租界恐外人未肯遵行此第一端之能否辦到未敢預必也此三處地段內現雖查無華商行棧顧華商之狡黠者知有免

釐之議難保不於租界內屯貨寓居洋人惟利是圖恐不免爲之包庇又此等地段內現雖安靜無事至於劃界之後或有事端能否卽照來咨由地方官會同領事辦理亦須俟定界時與之辨論此第二三端之能否辦到亦未敢預必也然此係就廣州而言廣州本非新開口岸且祇第一端頗形棘手其第二三端或尚可與之力爭至於北海等處新開口岸必當遵照來咨所指三端與之折辯現在租界一事洋官並未催辦不過先事預籌將來劃界之時情形若何自當隨時布陳請示遵辦也

致李中堂沈幼帥 光緒三年五月初十日

四月二十日接到總署來函並鈔寄蕪湖關劉道所呈條議一

紙飭卽詳加酌度將新開口岸酌定三端內之第二端應如何變通辦理之處卽行籌定轉飭妥辦總期相機而行以防流弊等因查此事先於三月初一日承准總署來咨並接來函以新開口岸亟宜定辦者三端開列淸單咨行轉飭定辦業經轉行粵海關及廉瓊道府一體查照在案今閱蕪湖關劉道條議所言第二端難辦者不在華洋之雜處而在華商之假冒若徒不准於租界設棧是邦域之內有聲教不及之區旣難措詞亦多窒礙等語所言誠不爲無見惟總署前函所言洋商包庇華商偷漏之弊固亦不可不防但得各處釐卡嚴密稽查認眞究罰亦可以杜其弊端葢華商貨物縱使暫存租界終須運出銷售

洋商包庇於租界之中不能包庇於租界之外是第二端卽不照辦於大局似屬無傷現在租界一事洋官尙未催辦坤一擬密飭各地方官於將來會議時將第二端置之不論其包庇偷漏之弊仍飭各釐卡設法嚴防至第一端與第三端則告以事在必行諳飭不宜遷就第就粵省情形而論僅有廣州省城外沙面租界是處英法雖各分地段界內均無華商平日亦未聞有租界內詞訟之事潮州祇有通商口岸別無租界瓊廉新開口岸通商勢不能盛於潮郡洋商未必於口岸之外另租地方故前奉尊處咨行三端在粵省亦豫爲經畫而已

復沈幼丹 光緒三年五月

承詢滇邊戕殺英人一案爲緬爲華有意無意雖不得其底細而總署來函謂彥卿中丞不欲開通此路其中委曲想在洞鑒之中鄙見竊以杜漸防微似亦不必如此決裂轉難收拾威使一聞此警即向總署多端發難並先索銀十五萬兩總署惟允該使派人往滇觀審囑李中堂遴員伴送餘俱不可遷就威使由是憤憤出京初至上海深藏固蔽故示不測及李中堂所委之宋丞抵滬威使則令其先偕英員赴緬而後赴滇宋丞以與札委不符具稟請示威使乃准仍照原議隨復再三推託不即成行現在威使已來珂鄉與宋丞約俟回時定計威使前在江甯與弟辯論夔關扣留洋貨及江西稽查子口稅單各節絕口

不提此案一若有所待而後發者此其大概情形也據新聞紙云云則英人意欲歸咎緬國以圖併吞而於中國故作不即不離若緩若急之語欲使我以嫁禍爲幸坐視緬之覆亡迨至勢失輔車而後橫生枝節其處心積慮似非無因又或謂英國已交駐紮印度之洋官查辦此案威使不便與聞不得不爲遷延之役未知是否屬實耳馮道密稟威使由上海貽書總署洋洋二千餘言追咎前此天津之案未大懲創以致滇邊效尤並稱前索銀十五萬兩本不爲過此係洋務委員探聽之詞未得見其底稿者至倭使以琉球入貢中國斥爲背叛竟向總署索問琉球使臣且請發還貢物總署婉辭拒之令其自問琉球國王

隨卽密函知會外閒查照嗣後倭人是否與琉球爲難雖尙無所聞然倭人豈不知琉球臣服中國二百餘年之久而忽有此詰責顯係藉口生端琉球與倭爲鄰難免弱肉强食不惟不能望如高麗之能守並恐不能如安南之能和中土皇皇外藩岌岌關懷時局者同茲扼腕矣

致冒太守 光緒三年六月十三日

六月十一日接到總署來函以租界一事如能照前此定辦三端內之第一端於現在勘定之處卽作爲各國公共租界固屬甚善如各領事必欲各分地界應執定煙臺條款與之力辨飭卽轉飭各關道按照煙臺條款原意會同領事官妥商定奪如

總稅司到各該口岸時並與之詳細商酌等因用特專函奉布並將總署來函及鈔寄各件一併錄寄台端務祈閣下密切查照俟將來各國領事會議劃界之時卽與妥商劃定一處爲各國公共租界如各國領事必欲各有分地卽當執定煙臺條款與之力爭幸勿遷就含糊是爲至要

復總署 光緒三年六月十八日

六月十一日接奉鈞函以租界一事如能照前此定辦三端內之第一端於現在勘定之處卽作爲各國租界固屬甚善如各領事必欲各分地界應執定煙臺條款與之力辯飭卽轉飭各關道按照煙臺條款原意會同領事官妥商定奪如總稅司到

各該口岸時與之詳細商酌等因並蒙鈔寄與英國傅公使往來信函暨致總稅司函各一件仰荷指示周詳曷勝感佩竊查現在外洋相繼來華立約通商與前此情形不同所定租界如必各有分土安得如許地方尊處擬以勘定一處作爲各國租界自是不易之論廣東新開之廉州北海口及先開之潮州瓊州兩口該各領事於租界一事並未催辦如或將來會勘劃界自當飭令該地方官遵照此次函示與各國領事妥商力辯新開口岸非舊日口岸之有租界者可比諒亦不難辦到惟傅公使與尊處信函內云蕪湖口地方官欲禁止英商不准在該口內賃屋開行上海在租界內住居等語查各處通商口岸准令

洋商開行賃屋條約原有明文卽尊處定辦租界三端亦未指明洋商不准於界外居住今蕪湖口辦法原是理勢應然惟口岸地寬而租界地狹今以定有租界必使洋商皆往界內其租界之外不許賃屋開行拘制太嚴恐未肯遽然就範況新開口岸如此舊日口岸中之有租界者又當何如或者因此令各領事爲難自罷租界之議未始非計之得者正在熟思審處復於十四日接奉鈞函鈔示往來照會謹悉壹是似此分別辦理凡通商口岸所有劃定租界內准免洋貨釐金其居住界外者不得援以請免既與條約條款兩無違礙各國領事自必無詞除將函飭事理分飭粵省新舊口岸各地方官密切遵照外肅此

併覆

復俊星東 光緒三年十月十六日

英領事來署首以香港巡船章程爲言謂彼無以復港督及該國執政大臣弟問此次章程議定後將來果否照行不生異論則謂既係奉文會議總以議定爲是有無異論聽之兩國 朝廷等語並請由弟派員會商以符原案弟荅以本署派員會商本係正辦但事祇期妥便不必拘泥繁文否則不待貴領事今日之請矣惟有轉催俊權使與貴領事將稅單及會審兩條另行妥議而已該領事亦無他詞卽祈執事與英領事訂期定議得免藉口未審台指以爲何如此外尚有一二件英領事談之

頗久弟竊以爲目前無關緊要容日面陳淸聽

復俊星東 光緒三年十一月初八日

弟於前日回署後卽經函致英領事催其速與左右議定香港巡船章程迄今兩日尙無回信未審是何用意弟擬照煙臺原議仍由敝署委一與該領事對品大員前往會議倘該領事再不理論便可聽之或已定議而將來港督委員不以爲然甚至別有變更亦過不在我羅領事熟習中國情形而居心極狡旣不能通融商辦似宜各占腳步想尊指不以爲迂也

復總署 光緒三年十一月十四日

查廣西西林縣折毀教堂一案事在同治十年閒節據法國領

事申請查辦經各前任咨行確查辦理本年七月間復據法國領事喇克禮申陳又經坤一札催西林縣趕緊查明妥速辦結並飭將外國傳教人等務須按照條約妥爲保護仍諭令公正紳耆約束子弟各安本分毋得造言生事以期中外相安一面會同朗軒中丞申明條約出示曉諭各在案今法國白公使照會尊處所云坤一與廣州法國領事擬定西林縣辦法自係指以上各節而言坤一因該地方官稟請以後華洋教士前往何處以及人數若干先行知會以便保護等情劄行法領事轉行各教士嗣據陳覆似亦以爲然也至教士前在西林縣署中毒以及西林紳士信函係由該縣親身遞與教士兩節經卽函致

朗軒中丞確查見覆茲接其來信云現已飭查明確並無其事並據西林縣鈔呈案據稟覆前來逐細查閱所謂在署中毒者係屬疑詞且出他人之口非該司鐸本意所謂該縣親遞信函者更是輾轉架捉此事一切情形業經朗軒中丞縷達尊聽自毋庸再事瑣陳除批飭西林縣將折毀教堂一案妥速辦結仍查明該教堂地基買自何人曾否報官查明准賣及書寫契約是否祇寫賣與某國作教堂公產不填買主姓名與游歷章程相符另稟察核並函致朗軒中丞一體飭催俟辦結之後再當另備公牘咨呈察奪外先此肅覆

致總署 光緒三年十一月二十二日

查上年閏五月內據南海縣稟據本港司事吳承昌稟稱現接暹羅國披耶珠歷來函以該國貢道歷由廣東至京路途甚爲阻滯請求代爲轉奏准由天津進京等情並據繳到暹羅國大庫司來文一封當查暹羅國請改貢道前由閩省代奏經部議駁閩省業已照知該國王遵照今此次該國大庫司來文並未敘及閩省代奏之事又歸該國有所陳請均由該國大庫司具稟此次來文封面書寫呈兩廣督撫字樣而封內之件則係致書於通事吳承昌殊與體制不合當經會同友山中丞分別咨行查覆核議旋據東藩司以閩省前奏業經部駁現在未便再奏等由議覆批行轉飭知照嗣准閩撫咨覆前來又經會同札

司再行查案核明妥議詳辦現尚未據核議詳覆此暹羅國請改貢道之原委也此外並無催令該國定期　朝貢以及粵省與暹羅採購米糧官商彼此議論未洽之事茲謹將暹羅國大庫司來文東藩司原詳暨接准閩撫來咨札司再議稿件一併鈔錄附呈卽祈詧覽

復美國領事林幹光緒三年十一月二十三日

接閱來函具悉壹是查日前貴領事前來敝署祇云同孚洋行現與秘國立有合約凡在該國華工無力回華應由秘國朝廷認給水腳者均交該洋行輪船裝載送回該輪船轉身出洋順便裝載貨物如有商民自願出洋者亦可搭行誠恐有人疑其

販賣豬崽請飭屬知照曉諭等語本部堂以此係善事又與條約相符衆所共知本可毋庸出示第貴領事既以爲請自可允從當時並未聞有招工出洋之說昨接貴領事申陳內稱該處其工易雇易於尋覓且工價亦高等語雖無招工字樣然照此出示實與招致之法無異在貴國條約及秘國條約均有不准明文且恐此示既出華工紛紛前往該處萬一以人多莫雇或工價有時而低則已往之華工無以謀生豈不歸怨於貴領事之申陳及本部堂之告示是以再三思維礙難照准已於劄復中略言之矣其中尚有未能詳盡之處故復縷悉作答祈貴領事酌核事理確查條約文義亦必以鄙意爲然也

復郭筠仙 光緒四年正月二十二日

承示種種及鈔寄疏稿三件拜讀之餘莫名欽感就中惟通商則例一書尤中肯綮不可不及時纂輯計總署必刻日舉行鴉片煙流毒已寬不便加以厲禁純用王道恐非急切所能奏功且此縱有悔禍之心而彼又有效尤之意聞呂宋等國多方種植將來難免販運來華惟內地既清則外患或可自弭西征已得南八城之四而白酋尚在逋誅伊犂能否珠還更無把握現在秦晉燕豫均遘奇災司農權衡重輕不能不分軍食以顧民食左相懸師深入關心時局者殊切隱憂也胡君璇澤尚未回粵亦無隻字相聞需用經費若干無從過問俟事體就緒明定

章程自當如數供支以副雅囑台銜之書出使英國字樣似猶直隸兩江總督之稱北洋通商南洋通商其實均是　欽差大臣此閒前次公牘係照各處咨文所謂人云亦云並未別奉諭旨及總署知照夔石入覲有謂將入總署或云必入軍機尚無確信先生近來頗好憤爭自是血性所激顧天下事豈盡由我何妨聽之弟承乏瞬及三年諸事迄無起色所幸地方大致尚屬安靖洋務漸就範圍堪以告慰塵注

致李中堂沈制軍　光緒四年二月初八日

煙臺條約所載查議香港巡船一事前據英國副領事翟理斯轉述領事官羅伯遜之言謂作罷論等語曾於上年秋閒布陳

台聽嗣於八月開羅領事復擬章程五條意在查驗稅票會審華商其言固前後不符其事亦窒礙難辦然彼既照章請議自不便以先有罷論之言置之不理正在斟酌駁復開九月上澣兩奉總署來咨劄行並鈔摺各件得悉傳署大臣始以巡船侵界爲言繼以會議一節未准其國丞相咨會舉辦於此事尚無把握等因是此項章程該國既未咨會舉辦則香港總督亦未必卽能派員會議縱與該領事議定章程將來香港派來之員亦難保其必無變更俊使適准該領事函催卽本此意具覆而遵照總署劄行嚴飭各船仍照向章巡緝無使滋生事端以免授人口實乃該領事復向坤一疊申前議情詞甚迫坤一以此

事重煩廑慮亦欲早爲議定以斷葛藤因詢以定議之後該領事究竟有無把握據云彼此商定必能轉請香港總督派員畫押故即照章派委對品大員現辦洋務之廣西候補道許其光會同酌商往返辨駁筆禿脣焦經數月之久始有成說另立章程五條頗足以杜違約之漸保自主之權聯中外之交防包庇之弊該領事復坤一與許道書並謂可以照辦不意其仍託空言也先是議而未定即聞該領事有乞假回國之信迨至正月上旬甫經定議又聞該領事不日成行當飭許道促其轉請港督派員來省公同畫押而該領事日事宕延正月下旬忽向坤一辭行謂所議各條港督深以爲然惟伊旋國有期不及辦理

於俊使之前則謂後來領事非有派議明文不能干預責其中變伊亦無詞查該領事於此項章程屢議屢翻欲行又止居心狡詐迴異尋常所有前後一切情形除函達總署並飭行附近香港各廠及輪巡各船悉照舊章稽徵巡緝外茲將該領事擬具條款及坤一等會定章程鈔錄寄呈伏祈察覽

復沈幼丹 光緒四年二月十二日

前奉惠函以接到總署公函因德國巴公使謂洋商在本口買土貨須將華商納稅印據呈驗與條約不符總署已允由外開設法妥辦茲將總署原函鈔件一併錄寄囑即查照詳察妥議函復等因當經函致粵海關俊星東權使查明見覆旋接函稱

洋商置買土貨出口省城大關向不查驗華商納稅印據至潮州府之汕頭廉州府之北海瓊州府之海口三處新關徵稅時其內地完納稅釐單據係由華商呈驗德國巴公使所言洋商在口買貨須將華商納稅印據呈驗自係別省辦法現在粵省並無此章所有粵省徵稅事宜應仍照粵省向章辦理毋庸紛更等因並據廣東釐務總局以洋商在粵置買土貨粵海關向不查驗華商完納稅釐單據與別省情形不同若於各商完釐之時按貨逐件給票未免過於瑣屑若限定件數塡發恐於洋商折買仍多窒礙洋商在粵買貨海關向不查驗釐稅票據歷久相安似宜仍照舊章辦理等因前來弟查粵海關徵收洋商

出口土貨稅項向不查驗華商納稅印據是德國巴公使所謂於洋商不便者自非指粵省而言粵省辦法歷久相安似毋庸別事更張轉滋議論茲將俊權使兩次來函鈔呈台覽祈即轉致總署察照爲禱

致□太守 光緒四年二月二十三日

四月初十日接奉總署密函以教士和類斯前赴歸善縣繳驗傳教之執照查與光緒三年十一月初八日法國大臣送來蓋印之六百八十三號給教士和類斯收執護照年限名字均屬相符其與教民陳金幅買受菜園契據既已投稅現在指爲私買產業不免予以口實囑即轉飭該縣倘法領事聽其慫恿徑

相辯難固不可違衆以滋事端亦不可固執前說相抵致與章程條約不符所請護照務再詳細查驗究竟有無中國印信切實核辦妥議完結等因查此事先據該縣張令兆庚具稟當經批飭遵照並咨呈總署在案茲准前因用特鈔錄專咨奉布祈即密飭該縣遵照並將接函日期及轉飭情形密爲見覆是荷再前據該縣稟稱教士和類斯與陳金幅所買園地之契業經報稅等語究竟此契係於何年月日赴縣報稅並希飭查見覆再接喇領事來文以教士現在歸善地方買屋建立教堂該縣不肯印契等情查該教士前向歸善縣民陳金幅所買係屬園地且契經投稅今領事來文該教士此次所買係屬房屋且契

據甫請報稅似與陳金幅園地一案兩不相涉惟教士買屋建作天主堂公產係屬條約所准行如果該教士現買房屋建立教堂先經赴縣報明並寫契投印一切均與同治四年通行之例相符似未便過於拘執並祈轉飭該縣務須查照法國條約及同治四年總署暨通商大臣咨行事理妥爲辦結是爲至要

復英國署領事韓仕 光緒四年三月初三日

頃接來函並南海縣照會貴署領事官公文一件均即閱悉查中國民人犯法逃在香港一經中國官員照會英國領事官訪查嚴拏即行交出條約本有明文惟同治年間瑞前部堂與貴國羅前領事官酌定前往香港提犯章程所有各屬文武員弁

前往香港提解人犯均稟由本衙門劄行貴前領事官轉致香港貴國官員將犯交解來省今該縣前往香港提解兇犯鄧寄仁何以並不稟明本部堂劄行提解除札飭該縣查明稟覆一面將本案緣由具稟本部堂以憑劄知將犯提解審訊並飭嗣後遇有此等事件務須查照瑞前部堂酌定章程辦理毋再率忽外相應函覆貴署領事官查照再查各屬辦理中外交涉事務除香港提犯一事必須稟明本部堂劄行提解外其餘交涉事件各地方官與各國領事官向有公文往來今該南海縣照會貴署領事官赴港提犯雖與瑞前部堂定章未符但其文詞均係公事公言並無欺藐貴署領事官之意若以提犯一事與

向章未符儘可覆知該縣具稟本部堂核辦或由貴署領事官申請本部堂札行該縣遵照即謂字句欠妥未能釋然亦祇可明白辨論乃貴署領事官於該縣照會文內輒以紅筆旁抹此則雖中國上司之於屬員亦無如此體制各國領事官與中國官員自應彼此共敦睦誼中國地方官不得輕慢各國領事官則各國領事官亦不可輕慢中國地方官同一理也

復韓領事 光緒四年三月十二日

接誦來函具悉一切此案前經飭國運司查覆今晨又經本部堂面問該運司遞據稟稱並無在香港境內設鹽票館之事定係假冒無疑等語應請貴領事函復香港總督責令梁有利指

明鹽票館設在何處究係何人所設即將該鹽票館封閉並將開設鹽票館之人拏解來省由貴領事官轉交本部堂衙門以便發該運司訊明懲辦以爲假冒越界生端者戒

復韓領事 光緒四年三月十五日

接誦來函具悉貴國香港總督大臣以廣東省城西關外遭此風災多所損折致勞懸念仰見貴大臣一視同仁不分畛域不唯本部堂甚爲感荷即閤省紳民亦同聲稱頌也竊本部堂承乏三載自維薄德無以感召祥和以致災變遞生殃及百姓慙悚之私匪言可喻現飭府縣會同愛育堂紳董分別撫卹死者殮埋傷者醫治其貧乏不能謀生者亦量予周給亦聊盡人事

而已即請貴領事轉復貴大臣並爲本部堂致意道謝

復韓領事 光緒四年三月二十九日

逕覆者頃接來函並送到檀國湛總領事照會一件均經閱悉查來文內稱黃貴因運工人到檀香山被兩廣總督扣留等語檢查檔案並無辦過此案卷宗無憑查核且各國領事官與本部堂公文均用申呈今檀國湛總領事輒用照會前來核與向辦不符相應將照會一件送回希即轉致查照可也

復總署 光緒四年四月二十三日

查敎士和類斯前往歸善縣呈驗執照先後兩次照內所填名字一係巴華一係和類斯先後不符且照內均無地方官印信

法國駐京大臣雖可給發執照亦仍須中國地方官蓋印爲憑該縣因該教士呈驗之照名字前後不同且又無中國地方官之印是以疑爲假冒今奉鈞示巴華和類斯兩照均經順天府蓋印該縣或因順天府印係用淡臙脂水不甚分明是以未經看出惟既有順天府印文當該縣駮詰之時不知該教士何以竟不置辯也至法國傳教士買屋建堂一事同治四年三月間粵省准南洋通商大臣咨行以傳教士買地爲建堂之用其賣契內祇可載明賣作天主堂公產仍令賣業之人報明地方官請示酌定方准賣給如私行賣給查出立卽懲處等因通飭遵照在案此案和類斯呈繳之契載明將園地賣與羅瑪堂神父

管業字樣該縣印契之時或錯認爲民間堂名誤行印給亦未可知且契內並未寫明賣作天主堂公產字樣而該教士和類斯竟欲將此園地建作教堂是以該縣疑爲與定章不符也此案僅據該縣具稟該領事並無申陳除查照來示密飭該縣遵照倘法領事於此案尚有辯論固不可違衆而致滋事端亦不可固執而有違條約其教士所呈護照務須細爲查驗不可稍涉粗疏一面通飭各屬凡遇民間將田地房屋契據投稅之時必須細心驗閱如有牽涉洋人字樣卽詳細查明妥爲辦理毋稍疏忽外謹此奉覆

復稅務司柏卓安 光緒四年五月初二日

接閱來函領悉壹是此事具費鼎力辦理自臻妥協惟自行出洋華客似應飭令先赴貴關報名查問明白而後准其上船俟開行時再行點驗以昭周密茲由同孚洋行將華客齊集候詢竊恐先行告定口供其中或有弊竇伏祈詳加酌裁其普路沙輪船由黃埔移過攔江沙業經尊處派扞手三名住在該船自足以資防範敝處當即飭何都司將所帶巡船移往彼處照料仍望指示該都司一切事宜俾有遵守從前各國輪船自非招工並不進入省河黃埔一帶灣泊以省河無貨可載無客可搭也今同孚洋行各輪船逕入省河以載貨搭客爲名誠恐其影射招工之事將來應否禁止尚候面聆台教秘國不准在粵招

工條約已有明文今若自我開端誰執其咎且亦無顏以對廣東紳民與各大國官商故不得不格外愼重唯祈貴稅司加意是爲切禱

致□廉訪 光緒四年五月初二日

四月初四日接奉總署密函以德國巴使送到試行追捕海盜章程六條此事若由中國專任其責能否確有把握俾洋面不致有盜賊爲害不得不自爲審度各款中何者尙屬可行何者必不可行抑別有可以閒執其口防杜其衅之處玆將章程鈔寄希卽籌畫研究見覆酌度等因查閱寄來德國巴使所擬章程誠如總署所云顯欲奪我自主之權而其中尤爲窒礙難行

者如海盜搶劫商船之後所搶貨物藏在何處由兵船查明一層又德國兵船如遇有形迹可疑之船喝住盤察並船上所帶違禁器械或自行收貯或拋擲海底以及賊船之人歸其看押一層皆係萬難照辦第條約內既有設法會議之文不能不酌度辦理究竟德使所議各款何款尚屬可行何款必不可行抑有別法可以開執其口預杜其弊以及洋面緝捕一事若由中國自行辦理能否確有把握不致再有盜賊爲害必須參酌中外情形籌畫計議方足以昭愼重而臻妥協查緝捕洋盜稽查船隻以及交涉事宜向由尊處綜理用特將總署來函及鈔單一併錄送台端務祈會同善後局營務處諸君審酌情形通盤

籌畫將此事應宜如何辦理之處密爲見覆是所至禱

致柏稅務司 光緒四年五月初五日

日昨秘公使美領事與兵船管駕官共八位同來敝署議論許久初謂此次輪船不能空回亦難久待務望妥速商量辦法將來自在北京預定善法以便遵辦當荅以此次搭客亦應按照現定章程以杜影射招工已與稅務司當面斟酌矣秘公使等總謂秘國條約並無查問搭客川資之說則荅以查問川資條約雖未載明第查問之法非此則無把握且有日國條約及赫總稅司辦理汕頭一案可以援引又告以此等辦法非故從刻實爲大體起見苟不如此雖美領事與同孚行正經搭客而地

方奸民藉此影射招工眾口沸騰以爲販賣豬崽此等惡名不唯有礙美領事與同孚行並波及我與稅司卽秘公使適逢其會不能推說並未與聞竟將所定不准招工之約等於廢紙將來北上與李節相及總署王大臣談及似覺無顏云云語雖切直而秘公使等均首肯頗以爲然也此外則美領事與管駕官力辨此次兵船來省及往尊處同聽查問華客係爲察看該國商民有無干犯之事別無他意此亦毋庸深較唯照劄覆事理與之駁辨數語而已

致總署 光緒四年五月十九日

竊照美國續增條約及秘魯國條約內均載明除兩國民人自

願往來居住外別有招致之法均非所准秘國條約又聲明現經嚴行禁止不准在各口岸勉强誘騙中國人運載出洋違者其人各照本國例嚴行懲治至所載運之船一併按例罰辦等因是該各國不許來華招工已有明文又恐陽避招工之名陰蹈招工之實多方誘騙使入牢籠故申明別有招致之法均非所准立意極爲嚴密亦極詳明乃美國領事林幹於上年十一月十六日申陳請出告示曉諭地方現有該國同孚洋行輪船與秘國立約凡有由秘國朝廷資遣華工回粵者均由該行輪船裝載送回並請告示內聲明秘國各埠易於覓工其工價甚高等語當經劄覆同孚洋行輪船裝送秘國華工回華自係善

舉惟曉諭地方謂秘國各埠易於覓工工價甚高等語近於設法招致有礙條約未便照准在案茲於本年四月初六日該領事與秘國愛公使勒謨爾一同來署據稱此次由本國坐同孚洋行輪船來粵順道拜望不日便須北上囑爲函致中國出使秘魯等處大臣約於上海與該公使面晤坤一尚未往該公使寓所荅拜忽於四月初九日據番禺縣及保甲局員面稟在於城外珠光里查出招工館一所內有華工數十名當經全數拏獲訊據包頭曾維邦等供稱同孚洋行買辦陸富成即祥元領有洋行本錢在外招工前往秘國議明水腳洋銀七十五元由該洋行墊出俟到秘魯當工得有工價扣還該各華工到秘魯

當工每月可得工價數十元等語並據各華工供亦相符惟稱曾維邦來招工云有地方官點名上船以爲有法保護今始知爲官所不准當堂出具不願出洋切結存案正在核辦聞美國領事林幹來見面稱不該拏各華人該洋行此次招工係照條約辦理坤一荅以條約聲明別有招致之法均非所准何得尚稱許其招工該領事則謂此兩句與所配英文不符又謂十六條內聲明各國利益之事秘國得以一律均霑何以獨不許該國招工坤一復荅以此等緊要之語英文斷無不符無難繙譯即准招工之國亦應照通行之二十二款委派中外委員設局開辦不能私派包頭私行設館況該秘國不准招工已有專條

豈有抹煞專條而援引利益均霑之言含糊辦理領事無理混爭嘵嘵不服迨回署後又具申陳前來且謂番禺縣覆審之時派美國副領事往聽口供與該縣開呈坤一處供摺有數要款不同經卽駁以當日該縣覆審該國副領事及繙譯官在傍同聽並無異言何得於日後瀆辨因又札委廣州府會同柏稅務司再行復訊隨據該府及稅務司稟復申呈訊過各華民供詞均與前供無異其包頭曾維邦則供係同孚洋行細崽陸富成商同同孚洋行買辦雇伊專理招尋出洋工人事務當飭將被誘之華民四十二名先行省釋曾維邦仍行管押一面劄行領事飭令同孚洋行將陸富成解質迄今未據解到亦無隻字申

覆坤一嗣往該領事衙門荅拜愛公使復與該領事辯論多時又與柏稅務司再三開導該領事頗知錯誤已復申陳則稱搭客而不認招工坤一知其計圖影射遂札飭稅務司與各委員於同孚洋行各輪船出口之時設法稽查並飭倣照赫總稅司辦理秘國帆船前在汕頭搭客章程令各出洋華民來關報名聽候查問是否情願出洋是否自出水腳是否知所往地方將來到秘國後或做此事或做彼事或在此處或在彼處或願回華是否得以自由自主如與章程相符則由同孚洋行出具切結存案以便將來寄往出使秘國大臣及中國所設領事官稽查該領事仍欲將各出洋華人由同孚洋行齊集帶來查問蓋

欲預先教定口供也五月初三日稅務司與各委員在海關公所查問出洋華民之時愛公使及美領事余繙譯並與美國兵船員弁多人闖入海關公所欲即在座同聽意在脅制使稅司委員不敢細問該華民亦不敢供吐實情該稅司語以應否准該公使等同聽必須請示於坤一未敢擅專該公司領事憤憤不平竟將各華民帶回同孚洋行隨以申陳來請經坤一嚴行駮斥初四日愛公使美領事與兵船各員弁來署往復辨論逾時之久並諭以此項不准招工條約係愛公使及總署及李伯相所議甫經定局便不肯遵欲以搭客影射招工中外耳目甚眾不能欺人不惟地方官與該領事該洋行有礙即愛公使北

上亦無顏以對總署及李伯相該公使等默然以去至初六日稅司委員在海關公所傳問出洋華民始無洋官前來是日問過四十餘名內有鄧標等七名則稱被人如何招誘現在省悟不願出洋當將船票繳還查閱票內有付清水腳之語試思此等窮民安有數十金之水腳付給如果係該華民自行付給今既不願出洋自必討還何以竟無一語擲票而去其爲該洋行串通本地奸民視爲奇貨代發水腳招誘出洋以便將該華民販賣取償自可想見並有鄧標等七人供詞足憑此七人如此其餘亦可類推卽使該洋行出具華民得以自由自主切結而寄命數萬里外且散在各埠無論中國官不能過問卽將來出

使領事前往秘國亦覺耳目難周該洋行固計之熟矣否則何肯自耗鉅款爲此漫無把握之事查秘國來華招工原有厲禁況以搭客影射尤屬漫無防範流弊不可勝言並恐古巴等處相率效尤勢將無所底止不得不將此案認眞追究以警其餘查赫總稅司所議辦理汕頭秘船搭客一案內有如到船後查出一人承工係以搭客影射者卽將全船華民提出等語雖經聲明一時辦理未爲永遠章程第當時旣經尊處照會愛公使閱核稱爲公道則此次自可援照辦理現經飭令稅務司將該輪船華客盡數提出不准出洋並照條約將該輪船罰辦以昭炯戒乃該領事尙以阻撓該國貿易爲言且以賠償守候費用

等詞相脅實出情理之外坤一如果照約罰辦該領事未必肯遵更難保不逞其譎妄之詞令該國公使前來尊處曉瀆是以謹將此案詳細情形密陳鈞聽並鈔錄全案一併附呈伏祈察覽示遵

再本月十四日二點半鐘秘國愛公使一人帶同美國余繙譯來署將同孚洋行招工一事往復辨論至七點半鐘始去該公使初從大處立說設彼此均是大員遇有交涉事件爲難之處總宜設法調處極力擔當方爲國家省口舌現在該國優待華工迥異昔日不可誤聽浮言此次同孚洋行與該國立約招工勢難中止等語意在婉求經坤一將此案如何格礙難行以及

前後辦理情形逐細開導該公使則勃然變色硬謂按照條約本可招工又謂英法各國皆可招工獨不許該國招工殊欠公道復經坤一力加駁斥該公使始謂招工縱然不可而搭客亦不應如此盤查近於刻薄坤一喻以先有曾維邦設館招工則不得不查水腳以杜影射之弊嗣有鄧標等混認搭客則不得不取保結以杜教供之弊該公使無可置詞也坤一隨與柏稅司詳加商酌若照誘騙罰辦係其領事主張彼必多方狡賴枝節叢生惟將先已查問之人三十餘名全數提回重行查問僅十一人取具的保仍准出洋其餘一律扣留該洋行自知計無可施但請了息據稱該輪船現無面目回秘將於他國另覓生

涯祇合聽其所爲仍飭各處嚴行盤詰想亦不敢再來嘗試矣
是日欽差出使秘魯大臣陳荔秋抵省論及此事頗稱辦理合
宜誠恐荔秋星使行抵該國之時不無辯論業將全案另鈔一
分交其帶去謹以附聞

劉忠誠公書牘

卷之十六目錄 洋務光緒四年六月起至五年十二月止

復總署
復總署
復總署
復何小宋制軍
復總署
致柏稅務司
復韓領事
致總署

致楊慶伯中丞

復索領事

復索領事

致德司馬張大令

致陳荔秋星使

復總署

復喇領事

復韓領事

復韓領事

復總署

復韓領事
復喇領事
致喇領事
復總署
復韓領事
復韓領事
致總署
復韓領事
復喇領事
復陳樹棠觀察

復韓領事

致薩領事

致司道

致陳荔秋

致張壽泉

復總署

復曾劼剛星使

復韓領事

復索領事

致金廉訪

復林領事
復總署
復總署
致總署
復韓領事
致總署
復薩領事
致劉芝田觀察
復韓領事
復李中堂

致何小宋李玉階吳春帆

復王夔石

復日國領事多達

復薩領事

致總署

致總署

復韓領事

復韓領事

致俊星東

復沈幼丹

致總署
復總署
復總署
致何子莪
復何小宋
復總署
復韓領事
復總署
復何子莪
復施觀察

致總署

致法國領事師克勤

復施領事

復總署 光緒四年六月十一日

查德使前後所擬捕盜章程誠如尊諭有礙中國自主之權然各國條約中均有會辦捕盜之言此時何能一筆抹摋夫以中國沿海數千里之遙大洋中島嶼甚多易於納汙藏垢斷難節節設防使洋面肅清無一盜船出沒又外國輪帆各船絡繹而來無定時亦無定所更難保其必無盜警有時變出不虞而欲洋人於浩渺之區倉卒之際坐視盜船行劫束手以待中國官弁之自捕中國平日如何部署並不許其與聞無論勢有不能亦非和衷之道則各國條約中有會辦捕盜之言固事理應爾也況英國前於江蘇粵東兩省會辦捕盜已有成案德使無不

知之未可力拒其請使之反脣相稽惟有妥爲參酌辦法以保中國自主之權擬請分爲三條第一條則分別德使章程之可行不可行第二條則將不可行各條援引向章以資折辯第三條則定爲平日巡緝臨時捕拏兩樣辦法以免格礙而昭周密是否有當伏祈採擇施行再查德使初次所遞章程中有不可行者二次章程閒有删改之處坤一等仍行議駮以該使二次照會並未聲明前次章程作爲罷論恐其留爲口實也

復總署光緒四年六月十一日

承示廣東巡船一事委員與英領事會議章程第三條內有如香港華商船隻在香港官衙門稟訴中國稅廠委員或巡船人

等由香港總督備文移送省城領事各等語又第五條內云遇有華商在香港控告各稅廠多收及誤算等事之語於體制未能允協且與英約未符誠如尊諭惟香港久爲英屬香港華商亦以身居英地竟以英官爲護符此次煙臺之議波及廣東巡船皆香港華商嗾之使然也然英使公然爲之出頭李中堂亦勉爲遷就許其會議者無非以香港華商與通商口岸之華民不同不得不變通辦理否則以華商而完華稅與英人何干此閒初與會議英領事等總以用稅務司兼管常稅且以常稅改爲洋稅爲詞仰承台指與之再三力爭漸能就緒所有華商不應在洋官衙門控告海關員役一節當時曾經辨論而羅領事

等堅執香港華商與通商口岸華民不同之議且曰審如是說則威公使此舉殊爲多事於香港華商不惟無益而並有損益以香港華商在洋官處控訴由總督移知領事或照會關部或申呈督撫核辦二十年來已成定規不肯一旦更張轉令香港華商失所依附耳茲荷諳囑俟與洋官晝押時再行斟酌而默揣事勢循行已久刻難挽回且香港華商就近赴訴洋官亦無術可以禁止究竟此節可否量行通融之處伏祈察奪示遵

復總署光緒四年六月十二日

五月二十一日奉准大咨以德使函催載生洋行壓水櫃一事應由敝處查核辦理等因伏查此案因友山中丞於署督篆任

內委派鹽大使潘露與載生洋行寫立合約購買製造洋藥機器等項並無壓水櫃名目嗣該洋行將壓水櫃運送來粵稱爲原議所有問之潘露則稱並無成言當經坤一執約力爭謂約外之物可加則約內之物可減從此合約竟同廢紙何所適從德領事索田理屈詞窮則請將從前一切作爲罷論此項壓水櫃從新立約購買隨飭司局公同酌核以壓水櫃本爲洋藥機器所必需該領事既不敢以原約所無强我必受而另行立約購買事尚可行遂委招商局員唐廷庚與之議論而該洋行不肯稍減價值且稱若不如願相償定求駐京公使作主等語坤一以其詞不近情正在痛予駁斥適該洋行舊夥英人畢德衛

刊行見心錄一書並由湖北函致敝署大概謂該洋行德商貪鄙無恥承辦廣東機器等項捉稱別有開銷暗寫信回外國囑其浮開價值其信爲畢德衛所鈔情願赴粵與之質證云云坤一查載生洋行句串弊混早在洞鑒之中曾奉密囑以後不與交易至以前該洋行浮開之項爲時已久牽涉太多筆舌徒煩未必果能追繳而畢德衛來粵質證即使終不易詞往返盤貲轉糜鉅款是以一面辭謝畢德衛以止其行仍奬其公平訂以後會一面令潘露暗地告知載生洋行現有畢德衛書函盡發該行商奸狀該行若再以壓水櫃爲言則敝處亦必澈底根究意在使之退步自行消彌該洋行自聞此言數月以來遂無一

字及此竟不料其早達尊聽並敢屢瀆清神坤一與司局熟商前此許其另立合約購買者爲其原案葛藤悉斷由外通融冀可以稍減價值也今德使等援引原案照會貴署咨行前來則此項壓水櫃爲原約所無萬難遷就否則彼反有所藉口謂此櫃停待半載一年利息太虧並肆其譌索之計況該洋行上年運來礮藥礮子各數十箱稱係西林宮保在粵時所面定坤一以無合約力拒始已茲若收受此櫃則其礮藥礮子勢必相繼要求更恐將來不勝其擾矣除俟司局具詳另備公牘呈覆外謹將此案前後情形先行函達尊處並將坤一與英商畢德衛往來信函及畢德衛見心錄鈔呈鈞覽伏祈俯賜察核

復何小宋制軍 光緒四年六月十四日

弟等初聞香港建築礮臺以致商民驚疑遷徙方笑該洋人等輕舉妄動以英俄即使搆兵未必波及於此有如卓見顧細察英人之意於防俄外似亦無他至謂該處爲閩粵咽喉彼以兵船橫阻其間輔以礮臺海道難免隔絕尤爲洞燭機先無柰香港及小九龍割界洋人後一聽客之所爲向來並不過問弟等默揣事勢將來有衅可以應手而成不必與之爭遲早矣又查澳門向無華人痲瘋院亦無將痲瘋華人投諸大洋將痲瘋院地改作礮臺惟有住居澳門山僻痲瘋華人恃疾肆擾爲該處商民所訴經該洋人載往芒山給與蓬寮飯食亦是俯順輿情

弟等以該商民不應控告洋人該洋人等不應如此專擅仍欲令其裝回內地交地方官安插而奉委之彭鎮許道等以澳門洋官頗能善視此等殘廢之人而芒山正屬內地再三請作罷論其言尚屬近理弟等承乏珂鄉於地方利害民命安危詎敢置諸度外既蒙情切指示尤當極力維持第其中有格礙難行或尚可通融之處則不得不隨時斟酌以杜糾紛謹將該委員等查覆情形及往來函商分別鈔陳伏祈俯賜察奪

復總署 光緒四年六月十七日

十七日祗奉鈞函以秘國來粵招工囑其嚴行禁止毋任借搭客之名爲拐騙之計等因並承鈔寄與西使何繙譯及裴葛兩

稅司問荅之詞指示詳明曷勝感佩伏查此案前後一切情形業於五月十九二十九等日兩次函呈尊處矣該輪久停黃埔地方意有所待昨忽請單出口仍祇載去有殷實鋪戶保結之往秘魯十餘人往檀香山三十餘人大概因在尊處及李中堂處探悉此事萬不能行無所用其逗遛希冀也此次美國同孚洋行與秘國設立合約每年給該洋行銀一十六萬以五年爲率每年該洋行輪船來粵招工兩次每次多則千人八百人少亦須五百人否則其約作爲廢紙似此厚利所在故挾全力而來愛公使與美領事等官無不串通一氣糾纏幾及兩月鬼蜮不啻百端迨後雖知其奸莫售猶思別爲轉圜之地茲經尊處

智燭幾先則彼狡獪之術已窮想亦不敢再來瀆擾除與愛公使及美領事辨駁各節並往來公牘業經前兩次函達冰案外謹將先後所出告示鈔呈伏祈俯賜察奪

再查日國和約後附專條聲明現在該處華工務須一律優待其有無力回籍者則由該國家資遣等語現有粵人接到該處華商之信據稱該處華工惟在省城附近及有英人駐紮處所工主稍爲體恤此外則陵虐如故未改分毫凡在村市所遇華工莫不垂頭喪氣人不聊生此猶謂之私書不足爲憑至資遣一節換約已久何亦未見舉行卽如此次來粵輪船載回華工數十人均係有力自備盤川水腳無一窮苦之人在內豈該處

華工無一窮苦無一願回籍者耶可見該國於資遣無力華工一節視爲具文荔秋星使至該國時自應與之理論將來愛公使入都倘向尊處饒舌亦可以此折之也

致柏稅務司 光緒四年六月二十一日

前有運司緝私輪船在榕樹灣拏獲私鹽一案該戶主業經認供與輪船管駕官所稟相符而該私鹽船夥又在貴國香港總督衙門具控稱在洋界之石桃灣被拏以致貴國韓署領事屢次申呈請照越界條約查辦往返辯論至再至三中外交涉事宜本部堂亦難偏聽素諗貴稅司明白公正善於排難解紛以外國人作中國官必不稍涉偏黨即煩台從前往確切訪查該

輪船此次所拏私鹽船隻是否在榕樹灣抑在石桃灣回覆本部堂以便秉公核辦庶免偏枯而昭折服至食鹽不准販運出口條約亦有明文此次該輪船在於私鹽船上搜獲香港發給執照販鹽前往淡水殊與條約不合究應如何持平辦理並祈貴稅司於往查之便與貴總督商酌施行

復韓領事 光緒四年八月十八日

接閱來函具領壹是所有出口土貨之三聯報單以及進口洋貨之子口稅單現經本部堂諳囑俊關部並嚴催釐局妥速商辦刻日施行昨晤葛稅務司據云已將柏前稅務司所定章程略爲增刪定於兩三日前赴俊關部及本部堂衙門公同斟酌

是此項單照斷不至於久延矣前此洋商未曾請領並非華官故事因循及上年新開瓊廉兩口洋商始以此項單照爲言創始之時何得不加愼重以期永遠相安無論中國防弊宜嚴其中彼此意見不同爲條約所不載實有不能逐層核議者如前後稅司請將運土貨出口之三聯報單不分華洋一節立論雖爲體恤華商起見究與條約未符又謂出口土貨經在香港起卸後再運進口卽作洋貨論一節亦與條約所載土貨復進口之款兩歧此其所以熟思審度本部堂未便責之以旦夕者也來函以香港鹽政比擬則請就事申言之查食鹽不准販運出口條約本有明文今香港公然給票指明販入中國內地有違

條約人莫不知卽貴國律師駭喇爾亦有是議前此邁司輪船在石桃灣拏獲私鹽搜出此票本部堂未嘗以此票違約兩相抵制不辦該輪船越界緝私之案亦未嘗翻論從前違約給票之事不過請其以後勿復給票而已迨貴港督以給票相沿已久未能遽禁必須奏明貴國朝廷本部堂更未嘗以有條約可循迫不及待此貴署領事官所知者葢中外交涉一以條約爲准而辦理緩急鬆緊有時不妨稍爲通融則情理兼盡矣此案原與土洋貨之單照無涉因來函道及本部堂亦卽借此以達區區伏祈鑒諒

致總署 光緒四年八月二十七日

查日國駐紮廣州領事官多達於六月底偕法國薩副領事來見寒暄數語外並無他言坤一隨即前往答拜亦有薩副領事在座多領事開口便說來粵招工坤一詰之曰誰准貴領事前來招工彼曰上年所定條約貴部堂未見乎應曰原因奉准條約聲明貴國不能在粵招工故有是問彼曰續有招工條約想未遞到應曰實不聞有續定招工條約以事理論斷無甫定條約不准招工旋即翻改且招工與別項事體不同亦無不先詢之地方官遽與貴國公使定約之理多領事乃曰此次往來拜望本不應談公事候我往小呂宋回粵後再行面議大約須十四五天方可轉身云云迨今兩月未見多領事復來敝署亦無

隻字來提招工惟據柏稅務司面稱多領事早在香港將該國與中國所定條約另繙洋文刪除不能招工及出洋華民自備川資等語以示各國官商眾論譁然以爲日國招工未爲違約所以多領事初見坤一亟說招工無非先爲嘗試坤一待其來則應之外閒浮言無暇與之深辯不圖該領事反嗾該公使前來尊處謂坤一荅以並不知有條約不准粵人出洋得毋故爲詭詞以便施其狡獪耶細繹日使在尊處瀆爭各節計圖改動自備川資四字彼乃得以墊借水腳盤費影射招工出洋地方官無從攔阻彼既得逞則秘使與美領事必然反脣相稽坤一將無詞以對葢前次秘美在粵暗地招工係援日國條約自備

川資一語以拒之今若改動此句日國轉得爲所欲爲則秘美何肯甘心一切久在洞鑒之中矣紙墨未乾詎容更易伏祈尊處守定原定條約所有往來照會不與別立章程凡條約中應行事宜未能詳細備載者囑其與外閒督撫籌商或條約中未盡事宜有可變通辦理者囑其候陳星使等從容斟酌義自正大詞亦圓融想該公使無從置喙又查節略內日使謂華民出洋多係當工並謂華民無錢出洋勢須借貸本係實在情形第華民自行出洋當工則可若任洋人招之出洋則此身屬之招主在親友處借錢則可若向洋人借錢則此身屬之借主何能行止自由以免陵虐之弊至日使謂華民借錢出洋不必管其

僅酬於得宣盡照樣繕件

無防範曷若許其明招而有可稽查也芻蕘之見姑待將來是否可行尊處自有成算

致楊慶伯中丞 光緒四年九月十四日

謹密啟者洋商請領報單前往內地販運土貨及華洋商人請領子口稅單販運洋貨進入內地兩節條約本有明文遞經此間設法推緩現據英國領事堅請照辦其勢難於再延惟此兩項稅單既發則正稅半稅均歸海關每百兩完五兩爲一正稅完二兩五爲一半稅土貨洋貨兩項正稅係於進出海口徵收其土貨半稅則於出口第一子口徵收洋貨半稅則於入口第一子口徵收所有各省內地稅釐概不徵收於度支實有妨礙查轄疆出洋土貨以桂皮爲大宗洋商最所注意似宜倣照珂鄉義甯州茶葉地

稅辦理方可以息糾紛而資彌補其法核計桂皮經過各廠卡應收釐金共若干一併改爲地稅恐業戶散漫零星卽責成收買桂皮之華商行棧扣繳洋商祇准入內地販運土貨不准在內地開設行棧是洋商住居華商行棧販運已完地稅之桂皮卽無異於完釐金矣又洋貨進入內地稅單謄明包斤指定口岸倘包斤不符口岸不對如指明運至福州而該商運來桂林卽爲口岸不對便應罰充入官如包斤一有不符並將同一稅單之各貨盡數罰充至該洋貨既到口岸起上店鋪後自必拆動包斤以便發售則原商無論華洋不能過問似可辦理坐賈釐金則此絀彼盈或一補苴之法此開海關稅單刻期舉辦所有土貨地稅洋貨坐釐兩層是否可行伏祈迅賜酌

奏

復索領事光緒四年九月十四日

接閱來函具悉一切本部堂初以爲貴領事係訪聞之事今來函既謂承修貴署工程其人住在香港何以前函並不言明且在貴署承工之人安有工主不知姓名之理如前函言明姓某名某承辦本署工程其人住在香港云云不過十數字何須千言萬語大費筆墨耶中國飭拏人犯如有姓名住址可指者必須指實以免差池本部堂前閱來函所言承工不辦之事核計工主既肯付給銀兩自必知其姓名住址決無不審誰何遽給貲費乃函內竟不指明實不免有懷疑之處且札屬文內亦難

措詞是以復函詢問原爲愼重公務起見貴領事遂以爲不欲護助試問本部堂抵任以來地方與貴國官商交涉之件甚多無不立時飭辦乃獨於一承工之人不欲護助乎至承工人住在香港雖係華民華辦倘有錯誤該華民必向英官控告口舌紛繁此貴領事所知者今若果無錯誤卽希另備申陳前來指出姓名住址敘明承工不辦緣由本部堂應卽劄英領事照會香港總督將其拏送此係照章辦理本部堂不能違貴領事香港總督亦不能違本部堂也或香港總督回文謂該承工人不能獲案而後伺其來省拘拏方爲合法貴領事諒之

復索領事 光緒四年九月二十日

頃接來函卽經閱悉此次承辦貴署工程之人究竟係何姓名住址何處迭次來函均未聲敘又未將所立合同鈔送僅以其人形容歷歷在目一語請爲飭屬查辦本部堂於貴領事官申函請辦之事如可照行從無不飭屬查明妥爲辦理今該承工之人旣無姓名住址則其面貌若何除貴領事官歷歷在目之外該地方官以及英國香港官均無由而知非惟札縣文內難以飭令查拏卽劄英國領事文內亦復難於聲敘來函謂天下同名而異人者不知凡幾歐洲人於作工之人名姓全無留意惟識其形容而已等語天下名同而人異者固多卽面貌相同者亦復不少今若祇認面貌而不問其姓名住址則凡天下面

貌相同之人皆可以甲作乙萬一誤認誤拏豈不貽笑地方中國向來無此辦法該承工之人既係中國人民又須由中國官拘拏自不能以歐洲之法强令中國地方官照辦並非於貴領事官言未能信實也又來函所言承辦人不過侵欺數百金似屬無關緊要誠恐復有多於此者等語查貴領事官既令其承辦工程當時自必有人引薦有人作保若以數百金付之不知來歷之人又不問其姓名住址固無怪其得銀到手即行颺去矣此次僅付數百金已有此等轇轕之事如係重貲尤應愼重更豈可不問實姓名住址乎貴領事其留意焉又來函所言此等事不盡賴華官自行護助等語中外交涉事件原有條約可

循本部堂惟照約辦理他非所知也

致德司馬張大令 光緒四年九月二十五日

昨日送還清摺於第五條後酌增數語第八條內擬刪一句即祈會商葛稅務司回明星東榷使裁奏施行惟查同治元年所立長江稅單章程先辦呢羽鐘表洋布洋木六項蓋以事屬創始且彼時江楚尚有軍務故也今兩廣試辦稅單亦是創始現在西省之左右兩江伏莽時虞萌動東省之廣惠各屬亦正查辦鄉匪近日劣鎮擁眾出關兩省邊防喫緊實與當日長江情形相同是以請援成案先辦呢羽鐘表洋布洋木六項原爲時局起見並非故事推延如此逐漸推行既可以防弊竇而內地

稅釐不至驟然大減免誤目前防勦機宜葛稅務司人極精明當不以此言爲捉飾且係中國官守必能策出萬全卽各領事與我同仕一方亦有共休戚之誼洋商遠來貿易惟賴地境平安倘因舉行稅單之故釐金大減經費難籌以致變亂遞生商旅裹足想亦非中外官民所願意也並祈執事再與各稅務司及俊權使熟商可否俯從末議卽照長江開辦章程先給呢羽鐘表洋布洋木六項稅並倣照此次所立三聯單出口土貨章程先辦糖斤桂皮仍以一年爲限似與條約無違而於事體有益抑或將此六項酌改一二項或酌添一二項亦無不可

致陳荔秋星使 光緒四年九月二十五日

承示埃里士人及土人情形彼此既不相安自應誡我粵民勿投阱陷雖頴執事與其當軸力持保護之議誠恐一時變出不虞平日案牘紛繁猶其小者公如有信與在籍諸紳商及此意弟亦當與中丞設法防維另寄新聞紙此間早有所聞迄今尚無確耗夫己氏近來頗覺安靜自可聽其去留台旌甫莅是邦便請大申黜陟固屬難於措詞至慮反脣相稽亦其狡獪之慣技也公亦在上海時晤談數次其人外仁義而內多欲可以一望而知宜其不堪將命耳現在日使與多領事又請招工弟與總署正在極力與之辯駁計可仰達清聽廣東三聯單子口單無討阻止將來內地稅釐必大減色爲之柰何

復總署光緒四年十月初九日

正月初六日接奉鈞函並鈔江南鎮江等處章程照會等件於英商請領洋貨稅單土貨報單一事指示周詳曷勝欽佩竊思此事雖於內地稅釐不無關礙然係條約之所准行誠如來諭所云違約之隙不可開防弊之法不可少坤一等反復籌商並遴委幹員會同稅務司倣照江南鎮江等處稅單章程斟酌損益妥定條款稟候核奪復飭該委員等與稅務司再三辯論以廣東與江南情形不同不得不逐漸推廣始定於瓊州之海口廉州之北海先行試辦一年進口洋貨止辦洋布呢羽鋼鐵鉛錫數宗出口土貨海口止辦糖斤一宗北海止辦糖斤桂皮二

宗由該委員等擬定進口洋貨章程四條出口洋貨章程九條呈繳前來坤一等詳加酌核似於防弊之法已極周詳第以桂皮爲貨物大宗一經發給報單洋商自必逕往廣西購買隨經坤一密致楊慶伯中丞囑其倣照江西義甯州茶斤辦法徵收地稅名爲出自業戶其實加入賣價之內以取償於洋商似此以稅補釐度支不致大損而洋商無甚便益或者從此不再請單此事經該委員等核議章程往來辯論實已脣焦舌敝而洋官堅執條約動說罰賠勢不能不予舉行以免另生枝節除分別咨行查照外謹將現定章程並致楊中丞信稿一併錄呈鈞覽伏乞卓核示遵

復喇領事光緒四年十月二十三日

昨接來函即經閱悉查始興縣屬羅壩墟地方王初兆即王蝦毛古之店房前據始興縣具稟係於同治元年十二月間因案查封撥作該處團練公所飭追舊契據供業已遺失出具切結繳案是該店房先經查封充公以及舊契業已遺失各情縣中均有案據可稽今教民何利泰與王初兆承買該店房何以又有舊契交執自應拘案訊究以昭覈實至於何利泰與王初兆承買店房新立契據前據縣稟契內並無書寫教民及買作教堂字樣自與教士唐如盛無涉如謂何利泰承買該店房係因教士唐如盛買作教堂則當時並未赴縣報明核與總署通行

事理不符事後自不能以此爲詞又來函所言教士如欲會同地方官辦理教事請飭南雄州親接面商以禮相待等語查地方官接見教士一事上年七月閒接貴領事官申陳謂本部堂示諭地方官不與教士見面等語本部堂撿查案卷並無此件告示文行惟本部堂前此通飭各屬條款有云游歷洋人無論教士商民該州縣祇應保護不得無故與之會晤往還條款內業經指明無故二字則並非無論何事一概不見也如果傳教士遇有切己緊要之事必須面見地方官者自當別論若傳教士雖有切己之事而非迫不及待者儘可按照條約繕用稟呈由領事官轉遞或自具呈詞赴訴地方官該地方官自必秉公

妥辦固不待與之接見而後能保護於平時辦理於臨事也當時業經詳細劄復並通飭各屬遵照在案現在自可查照辦理毋庸再行飭遵至於南雄州屬夾河口地方教士被該處百姓辱詈毀碎酒物等件以及毀壞田地毆打教民並驅逐婦女等情究竟該處百姓係何姓名教士被毀物係何名色件數若干貴領事官前此來文並未詳細聲敘且僅止請飭地方官妥爲辦理並無拏匪追贓之請是以札行該州查明分別禁止妥辦既曰查明妥辦則地方官查明之後或應拘究滋事之人或應追償毀壞之物均已包括於妥辦二字之中來函乃謂追賠懲究置之不提未免誤會矣接函前情除再分別札催並另行劄

復外相應詳晰函覆貴領事官查照

復韓領事　光緒四年十一月初六日

頃接來函即經閱悉日前葛稅務司會同委員等所擬三聯報單及子口稅單章程原係按照粵省情形嚴防偷漏而設查咸豐八年所定英國條約第四十六款內開中國各口收稅官員凡有嚴防偷漏之法均准相度機宜隨時便宜設法辦理以杜弊端嗣於通商章程善後條約第十款又經聲明通商各口收稅如何嚴防偷漏自應由中國設法辦理各等語是中國嚴防偷漏之法原可因地制宜本部堂前函所云粵省現擬先辦呢羽等項與條約並無參差者此也至援引同治元年初定長江

通商先辦呢羽鐘表洋布洋木等六項之成案不過因類而及其實嚴防偷漏爲主今來函謂貴國卜前大臣所定子口稅單並免單各章程漢文與英文不符業經傳署大臣照會總理衙門照行各關知照等語本部堂撿查案卷未接總署此件文行總之粵省現定章程祇係嚴防偷漏確與條約相符且葛稅務司與委員等斟酌再三亦與中外商人均無所損本部堂業已照鈔章程寄呈總署察核未便再事紛更其中一切緣由本部堂前函均已細陳清聽貴署領事官復函就淺就深之語亦以爲然仍望借重鼎言於威公使前轉達鄙忱顧全大局也

復韓領事 光緒四年十一月初八日

遞閱來函兩件具悉壹是此項稅單章程本係試辦一年再行察看斟酌本部堂所謂未便紛更者指目前而言並非爲永遠長局也貴領事與本部堂共事一省休戚尤爲相關又知歷練老成於中外交涉不存畛域之見故欲借重大力於威傅兩公使處婉爲商量以免異議至瓊關如果不遵現定條款竟欲得步進步實屬荒唐候本部堂與俊帷使查明嚴行申飭

復總署 光緒四年十一月十三日

美國同孚洋行代秘魯招工一事當將全案鈔送荔秋星使嗣復函囑於抵美國後相機辦理如能撤回林領事庶可以戒將來隨據此聞傳聞該國有將該領事林幹撤回之說迨接荔秋

覆信則謂此事未便明言迄今數月該領事仍在粵東並未更換坤一竊以招工之行止亦不關林領事之去留也至日國遷延換約誠如來諭所云其著意招工已無疑義尊處幾先洞燭自能樽俎伐謀近日此閒美秘兩國不復再提招工之事日國領事亦無他詞惟據稅務司葛德立面稱日國有信致該領事謂越南扣船一事尚非緊要惟有專辦中國招工云云是否屬實坤一自當時刻留心密爲防範如將來別有舉動亦惟按照條約設法維持以仰副保衛民生之至意

復韓領事 光緒四年十一月十五日

頃接來函即經閱悉查英國條約開英國民人有犯事者皆由

英國懲辦中國人欺陵擾害英民皆由中國地方官自行懲辦等語推原立約本意自係以中西法律不同故議各歸本國自行查辦也今黃帶一案係據其夥犯陳雲笙供指經廣州府稟請劄提黃帶係中國之人按照條約自應歸中國審理來函乃謂黃帶係在香港犯罪不能交別國審辦條約內實無此明文中國民人在香港犯事如果並無原告具控亦無夥黨指供其所犯案由中國官既無由而知自亦無從過問今黃帶既爲夥黨陳雲笙供指中國官自不能諉爲不知若以其在香港犯事遂置而不提設或將來中國拏獲盜犯訊出在港行劫之案供有夥黨潛匿港地其能因犯事在港即免其罪名並不緝其夥

黨乎又來函謂中國人在港犯事應歸英國辦理以爲中國官毋庸過問設或將來有英國人在中國犯事亦將歸中國辦理而貴國官員竟不過問乎中國人擾害英民按之條約尚應由中國官自行懲辦況此案黃帶迷竊左妹銀物犯事者係中國之人並受害者亦係中國之人而謂中國官不應辦理乎本案九月間接貴領事官申陳內稱准香港總督文開陳雲笙一犯應歸中國地方官審辦本大臣甚以爲然等語陳雲笙與黃帶同犯一案陳雲笙應歸中國官審辦何以黃帶獨不歸中國官審辦乎此案黃帶一口係中國民婦廣州府獲犯指供稟請劄提質訊原屬正辦本部堂不能必香港總督之肯爲提解實不

能不准廣州府之稟請劄提也接函前情相應函覆貴領事官查照

復喇領事 光緒四年十一月二十二日

接閱來函具悉一切本部堂於貴領事凡事所應爲力所能爲者無不委曲周旋至黎王一案係中國民人田土官司是非虛實應聽該管府縣秉公審斷本部堂未便以意指授使不得盡其職守有礙政體況非交涉洋務更未便以貴領事之言喻之致滋物議前貴薩副領事來署自謂以後不復瀆求者是也倘有未臻平允之處應於告期來轅具呈本部堂衡情批示可耳

致喇領事 光緒四年十二月二十二日

本月十九日繕送一函及告示八張計收到矣唯前函中尚有未盡事宜茲再申論之查有約之國於條約內聲明准教士在於中國內地傳教者地方官自應認眞保護以敦睦誼今教士和類斯如復往歸善縣地方傳教務於所收教民先行查明身家淸白並非犯案罪人倘係一時誤收一經地方官傳知立卽革逐出教不稍袒庇又於所買修造教堂地基必令賣主報官查明實係私業並非公產亦無礙於風水等項所立買契聲明係給某國某教起造教堂如此妥協辦理地方百姓當不至於滋鬧該地方官斷無有不嚴行查禁以保護該教士教民倘有故違和約不肯保護者本部堂定行將其撤參不貸以上事理

務祈貴領事傳諭該教士知照本部堂當嚴飭該地方官實力奉行庶不失中外和好之至意也

復總署光緒四年十二月二十四日

十九日祇奉鈞函以三聯報單子口稅單一事應行知會英領事詳報該國駐京公使覆准而後開辦以杜藉口仰見愼重防維之至意曷勝欽佩查此項章程自經委員德丞張令與葛稅務司定議本擬先行商之英領事俟其覆允後呈報尊處而葛稅務司義正詞嚴謂條約中原有應由中國設法防弊明文今此項章程限定口岸貨物係爲防弊起見且聲明試辦一年並非永遠定例自可由本稅務司主政祇須知會英領事照辦不

必問該領事及公使依允與否隨具申陳前來坤一等以該稅務司所言甚近情理仍於知會英領事函內婉敘防弊緣由囑其於公使處代達一切俾免異詞嗣接英領事復函頗以爲然葛稅務司原定十二月初九日爲開辦之期坤一等欲待至明年二月初九日否則俟奉尊處覆准而後開辦葛稅務司謂此項章程於條約中酌予限制以保中國稅釐非有加於條約之外總署必無駁飭若開辦太遲恐叢生枝節英領事則函催尤力不肯稍逾本月初九之期再三籌商始於十二日將報單稅單式樣各五分送交該領事一面令北海海口兩關委員齎帶回關開辦約在臘底正初決無遲誤矣竊英領事於此項章程

本有就淺就深同泳同游之語嗣又係英領事力催開辦英公使應亦無他倘以未經該公使核覆爲言則係英領事之事況葛稅務司以此次章程係其主政不必問領事公使之從違未始無見今既交該委員齎帶回關舉行在卽未便中止轉令英領事有所藉詞如洋商或有參差祇合另行斟酌前英領事在坤一署談及此事云英公使尚無准駮回文意在察看外間辦理何如商情何如想係實在情形也

復韓領事　光緒四年十二月二十六日

昨接來函卽經閱悉查洋人梅列所控華民曾耀利賒欠貨帳銀兩一事現經番禺縣提訊曾亞耀卽曾耀利供稱伊等並未

賒欠洋人梅列貨銀係因伊另案被獲在縣管押梅列串同挽欠挫追希圖取保等語該縣將訊過供詞列摺呈繳前來本部堂核閱如供洋人梅列始則串同曾耀利囑令認欠以欺中國官員繼又藉曾耀利認欠之供以欺左右人情狡譎至此當亦貴署領事官所不及料也相應照鈔供摺函覆貴領事官查照希將梅列嚴行申飭以儆虛誣嗣後遇有此等事件並希詳加審察免爲所欺是所至望

復韓領事 光緒五年正月十一日

頃接來函並香港丹拏公司招工章程一紙均經閱悉查上年十一月間據前任碣石彭鎮玉等具稟香港同記等店招工出

洋等由當經本部堂劄行貴署領事官轉致香港總督查禁在案茲接函前情查貴國招工出洋本有總署通行章程二十二條及瑞前部堂與貴國羅前領事官商定工所事宜四條可以查照辦理今貴國並不循照章程在於廣東省城會同地方官開辦自在附近省城之香港地方招募華工出洋本與事理未能允協本部堂因念香港一隅業經付與貴國且貴國向待華工尚優是以不復深求何以丹拏公司稟內轉謂本部堂被人朦蔽耶至於貴國招工出洋如可在於香港地方另立章程開招華工則前此所定招工章程以及工所事宜當時又何必設立徒煩案牘查彭鎮等前稟係謂香港同記等店招工出洋並

未指郭車承攬招工來函欲將該商郭車送赴廣州府署詢問是否郭車另有在府被控之案應候札查明確再行分別辦理劄行知照可也

致總署 光緒五年正月十六日

案照上年四月間美國同孚洋行買辦陸富成開館招工前往秘國當經縣委各員查獲訊明分別辦理該同孚洋行又欲以搭客影射招工復經坤一飭據稅務司暨廣州府等酌議條款於同孚洋行各輪船搭客出洋務須飭令搭客人等取具的保並出具切結聲明確係本人自備川資情願出洋方准照行業將辦理情形詳細布陳鈞聽嗣接鈞函以日國換約遷延意在

招工囑坤一隨時防範等因又經肅函奉復在案茲日國伊公使向稅務司等處面稱伊國必欲來粵招工並須借給華工盤費以尊處前此照覆該公使照會內有自願出洋之華人下船時忽又不願出洋如該船東船主有借墊該華人銀錢若干該關道及該地方官應令該華人將親立劵約呈驗相符後即行勒令如數繳還各等語該公使指爲准其借給華民銀兩之據坤一細繹尊處照覆該公使文內所言船東船主有借墊華人銀錢應令該華人呈驗劵約勒令繳還者原恐洋人以借銀錢爲詞逼誘華民出洋故勒令繳還以杜藉口此正係禁止華民出洋之意豈能作爲准其借墊之憑而該公使故作不解文義

在外昌言察其立意蓄心必欲在粵招工已無疑義查內地出洋之人多係貧乏之輩如果准令船東船主先行借墊銀兩則愚民無識以爲出口時不必自籌川費到彼後又可隨處營生勢必甘心受愚聽其指嗾卽委員查問亦必稱自願出洋不復能阻止矣日國如此秘魯等國亦將效尤此端一開招工之禁竟同虛設並恐秘使追究前次辦法爲太過嘵瀆不休惟是聽其借墊旣不可行而禁其借墊則該公使又借尊處照會所言故爲繳繞籌思再四似宜及其未發先事折之可否卽由尊處照會日國伊公使將前此照會所言華工繳還借墊銀兩一節正以杜其誘逼出洋並非准其借墊水腳川資之處詳細指明

以杜藉詞而免轇轕抑俟該國來粵招工時由坤一與之辯駁伏祈核示祗遵

復韓領事 光緒五年正月十七日

接閱來函具悉一切貴國在粵招工章程業經總署頒行並經羅前領事辦有成案不得謂之未允至此項章程僅指通商各口而言香港已屬貴國不在此章程之內誠如台指本部堂亦所深知唯設此項章程之時貴國已有香港如香港可辦招工之事當時何必設此章程以此言之似此次在港招工微與設立章程之意未合故不得不往復商量以期明白周妥緣知貴國官員於交涉之件無不曲盡情理爲各國則效也今貴港督

燕制軍既謂英國招工前往英地與在省招工不同又與別國在港招工不同應聽貴港督自爲卽郭車應否准其承攬亦可聽貴港督酌辦第此次究竟招去若干人承工之地係屬貴國何處離廣東有若干遠尙祈查明示知葢開招雖在貴國之地而所招仍是中國之人中國現有公使領事等駐紮貴國地方似不可不使之與聞貴領事明白和平當以此言爲然也

復喇領事 光緒五年正月二十七日

頃接來函卽經閱悉貴國全權大臣請發巴吾盧疊些白列些等功牌原爲獎勵有功起見此次貴領事官既以爲請本部堂姑允照行嗣後貴國洋官請給功牌應由貴領事官確切查明

其人曾經到粵又實著有勞績者本部堂再當製備送上如此則事歸覈實與受有名彼此益徵睦誼想貴領事官明達事理必以此言爲然也

復陳樹棠觀察光緒五年正月二十七日

秘日兩國招工之事遞經該兩國公使來粵開辦弟據條約力與爭持事遂中止想達淸聽矣現聞有等匪徒在於廣東省城及潮州汕頭廉州北海一帶誘騙華民前來金山及新嘉坡換船前往秘日當工雖經該府縣查獲數起第恐未能淨盡而金山新嘉坡地屬英美非弟力所能禁務祈執事稟商荔秋星使並知會胡總領事璇澤分途會同洋官嚴行稽查禁止毋任輾

轉販往秘日地方致受陵虐則感荷大德不僅珂鄉蒼赤矣

復韓領事 光緒五年正月二十九日

接閱來函具悉一切付來駐汕領事官致張道台公文一角已飭交矣近來粵省民教不能相安本部堂深以爲慮貴署領事囑其妥爲料理防患未然具見關愛殷勤並承念本部堂公事紛繁尤爲感激第查民教不能相安之事不過數處亦不過一時未必闔省通同故意圖害教民本部堂於今晨傳集在省司道首府並來省之惠潮嘉張道肇羅方道諭令督飭各屬州縣平日則預爲開導地方士民務將教士教民一體相待遇有民教互訟即由該州縣持平審斷不可稍涉偏倚並由本部堂專

札嚴切告誡鈔稿送覽俾知本部堂於此等事件未嘗不認眞辦理仍煩貴署領事便中會商各國領事官轉諭各傳教士查明刁蠻各鄉暫緩前往傳教其可往傳教之處亦須謹愼不可濫收匪徒於男女分別一層更須留意不可混雜致該地方有所藉口葢粵省風俗獷悍所患者盜賊而所最忌者尤在姦污良家眷屬往往以此生嫌致使一唱百和釀成衅端本部堂夙夜焦心竊願與中外同官時時申儆焉

致薩領事 光緒五年二月初一日

日昨洋務委員呈送貴副領事官交到清單請給盧伊喇克禮等六人功牌印諭本部堂查閱來單內有馬助格達多羅罕達

二員係日本國官員與法國官弁不同未便一律照給應卽扣除葢功牌所以示奬卽係法國官員亦須在中國著有勞績貴領事官方可代請本部堂方可照發又或別國官員在粵建有勞績其國並無領事在粵則由貴國領事爲之代請亦尙有詞今日本設有領事官而此項功牌輒由貴副領事爲之代請揆之事理似不相宜本部堂並非故拂雅懷亦非惜此小費祇以事須覈實理貴得中若冒昧給發在與者近於市惠而受者不足增榮且恐總署知之怪其輕率卽代請之人亦將爲旁人所訾議也除將給發法國盧伊喇克禮等四人功牌印諭另行送上外相應函布貴副領事官查照

致司道 光緒五年二月初五日

近來兩粵地方中外交涉案件日見其多如民教互訟以及華民拖欠洋人錢債等案各地方官自應持平審辦切實著追以期速爲了結須知此等事件洋人在所必爭設一味推諉濡遲將來案件愈多拖欠愈久彼且別圖挾制其曲在我彼益得以有詞及至事機決裂而後設法彌縫竊恐洋人爲所欲爲進步不已雲南福建之案可爲前車之鑒也地方官縱不知自顧考成萬一因此貽誤和局上煩 宵旰憂勤臣子之心其能自安乎故遇有交涉事件必當迅速清釐使其無可藉口昨聞德美法各國領事官及公使擬向總署饒舌謂以後民教之案務派

洋官會辦其說若行將來辦理益形掣肘矣用特專函密布希飭所屬一體遵照嗣後遇有中外交涉事件必須妥速辦理不可意存膜視日久宕延倘仍辦事顢頇以致領事申陳敝署飭催猶僅以一稟塞責則甚非所望於賢有司矣幸閣下爲諸君剴切言之

復陳荔秋 光緒五年二月初九日

二月初八日日國伊公使及多領事偕來敝署云伊公使現在奉文召還甚盼閣下早趣該國籌商和約內一切事宜設立古巴領事並擬同往該處察看近來情形辦理情詞極爲懇摯鄙懷深以爲然即所刻日啟節爲禱查中國與日國交涉各節均

有條款可循惟搭客與招工辦別爲難往往滋生口舌專候台從行抵日國斟酌善法而後呈請總署另議簡明章程以期兩無抵牾是則中外皆受厚賜矣伊公使明白平正與左右必能相得益彰也

致張壽泉 光緒五年二月二十七日

日國輪船搭客前往古巴一切應辦章程業於札示內詳細敘明矣查日國伊公使多領事先後來署商議無非欲以搭客影射招工而我欲杜其弊惟在確切訊明該輪船所搭之客是否自備川資並取具殷實鋪戶保結此項川資實係該客自備尤爲緊要關鍵蓋該船東船主及中外包攬匪徒往往暗地借墊

川資而令當官供認自備使地方官不能禁阻迨出洋後華民因其借墊川資之故不能不任其所爲名爲搭客實是招工且與販賣猪崽無異弟與伊公使多領事力爭此層該公使領事初以總署所給照會內有船東船主借墊銀錢之語指爲借墊搭客川資之據弟以總署照會所謂借墊銀錢者泛指華洋商人交易而言至於搭客則應遵照自備川資專條再三剖辯彼始無詞而以迅速行知尊處爲請徵察其意無非以汕頭有客頭館及賒單之事計得因緣爲奸務望閣下督飭各委員並商同各國領事及稅務司嚴密稽察設法防維爲禱古巴虐待華工今不異昔招工之事各國深惡而痛絕之英人尤甚昨由總

者寄來英官議禁古巴虐代華工條款於中國亦有責詞倘弟與左右此次辦理稍涉鬆勁使得避其名而蹈其實不惟無以對地方對總署並恐爲英人及各國所譏評也惟熟圖之

復總署 光緒五年二月二十八日

郭筠仙寄英人議論古巴招工各款誠如尊論與日國新換條約相發明陳荔秋所寄新聞紙亦與此間所聞略同坤一曾經函催陳荔秋迅赴日國從伊使之請也查伊使於客臘二十一日與多領事等同來敝署彼此寒暄不及公事故前次函內未瀆鈞聽該使於本月初八日復同多領事來署面遞節略均是招工之詞且由公使支給盤費經坤一痛加駁斥該使果以尊

處照會內船東船主借墊銀錢之語藉口拍案搥胸憤爭不已坤一諭以總署照會內所云船東船主借墊銀錢者係泛指華洋商人交易而言緣日人遠涉重洋全憑輪舶自華人視之何一非船東船主日人既經來華貿易豈無銀錢交涉如有日人借墊之項華人許至古巴清還今若不肯出洋自應由中國官追繳此等文義最爲了然至於搭客出洋自備川貲章程內另有專條不容牽混反覆開導該使默然怏怏而去不俟荅拜卽轉香港據云於數日內起程回國至本月二十二日多領事一人又來詞氣稍平仍出尊處照會復經坤一重言申明該領事竟無多談惟請給札出示並速行知惠潮嘉道坤一諾之隨卽

繕具札示分途發去另行函囑惠潮嘉張道嚴密防維以杜影射教供之弊仰副廑懷

再奉另示鈔件均經領悉查粵西官兵援勦越南各處計與法兵駐紮地方相距尚遠似不至尒別生枝節無煩廑慮至法使謂該國與越南立約越南有賊應由法國保護派兵勦滅等語殊屬大言不慙其實越南未請法兵而法兵亦未必眞爲越南出力外間浮言且謂法兵暗通李揚才以謀越南葢因李揚才初到北甯其勢頗熾法兵人少旋卽退去致生疑議現在馮提督與越南國王似屬主客不和竊恐將來僨事越南國王辭馮提督而請趙道固屬任性自由馮提督由是不滿於心遂欲抹

煞趙道及党督帶戰功劾其稟報不實棄置不用並稱越南國王爲其臣下朦蔽亦覺措詞過當坤一以李揚才勢已窮蹙馮軍門亦已出關視師正宜乘此聲威迅圖撲滅不可稍存意見坐失事機當卽分別咨覆越南國王及馮提督並經咨呈尊處昨復接准越南國王來咨詞意與前略同而馮提督則咨稱越南撤去本國防營以致援軍備多力分並稱該地方官不肯應付糧食以致各營枵腹等語所言如果屬實將何以利征進而靖餘氛且馮軍門所部與李揚才夥黨多是靈欽等處熟人官軍飽騰用命賊必自拔來歸否則並恐爲賊招誘關係非小除由坤一咨覆越南國王飭各省臣接濟援軍糧米毋令缺乏並

激厲將士與援軍聯絡策應外謹將兩次致馮提督函鈔呈鈞覽伏祈俯賜察奪馮提督性頗倔强未必肯納芻言越南王南面之尊更非區區所能動聽倘能臨以　朝命勖令和衷則彼此盡釋猜嫌大功可以立就矣

復曾劼剛星使　光緒五年三月十三日

客冬道出香港弟以職守攸羈未克趨候海天翹首欽企爲勞頃閒接誦新正自巴黎惠寄手函欣諗榮旆已安抵英法兩都一切部署均有頭緒並獲祇悉種種承示台端購辦各種書籍分置使館作爲官書誠屬善舉粵省坊肆尚有數種可採已遵指轉飭方守照單購就妥速寄呈至田令郅軒前奉札委未經

銷差容飭其統歸方守承辦以昭畫一除另文咨覆冰案外合
先泐覆藉慰廑懷
復韓領事 光緒五年三月二十二日
頃接來函即經閱悉查高吧具控莫明書欠項一案前據南海
縣具稟以查照貴國嘉前副領事官原議以八分之一攤還應
得銀二百七十兩原係就莫明書負欠高吧本銀而言今貴署
領事官來函所謂從前原議係將所變莫明書產業價值若干
以八分之一給高吧收領並非就高吧本銀二千一百六十兩
之數給與八分之一等語惟查此案先後封變莫明書佛山及
省城等處產業共祇得價值銀一千五百九十五兩若按照變

價銀內給與八分之一祇得銀一百九十餘兩尚不及二百七十兩之數且莫明書所欠高吧之項僅銀二千一百餘兩若按莫明書產業變價分以八分之一設或所封產業值銀三萬二千兩以四千兩給與高吧轉多於原欠之數矣是嘉前副領事官原議以八分之一攤還一語尚欠明晰現在貴署領事官以酌量多給數成爲請姑候札飭南海三水兩縣購緝莫明書務獲訊追並查明三水縣及佛山廳地方莫明書究竟有無財產分別封變歸案辦理至中國錢債案件定例祇准向被告追償並無地方官籌給原告銀兩辦法來函所云飭令南海縣就近籌銀數百兩一節礙難照辦相應函復貴署領事官查照

復索領事 光緒五年閏三月初六日

昨接來函即經閱悉此案教民郭維忠等形迹本有可疑是以事主協同營兵拏獲解縣嗣因訊無確供未便以事主一面之詞使其久淹囹圄經該縣送交貴領事官領回已屬通融辦理乃該教民等輒以縣差剝取衣物等語屢瀆貴領事官函請查追實屬得步進步該教民等被獲解縣既謂事主供指係一面之詞未可據以定罪則該教民等所指縣差剝取衣物亦屬一面之詞又豈能遽信爲眞該縣所以遲久未覆者大概以事無確據一時無從追問耳郭維忠等雖經入教仍與該縣差役同屬內地民人所稱縣差剝取衣物一節無論果否屬實總係華

民案件應由該縣自行確查辦理貴領事官似不必勞神也除飭催番禺縣迅速查明分別追繳稟覆外相應先行函覆貴領事官查照

致金廉訪 光緒五年閏三月初八日

密啟者案照各國傳教士前來內地傳教地方官應行保護條約本有明文先因各國教士於各屬地方設立教堂向未將設堂處所開報地方官無由知悉遇有事故保護爲難甚有租賃民房鄉民難於認識當經劄飭各國領事官查報去後茲據英德兩國領事查明列單申送前來查各國傳教士在內地建作教堂應由賣業之人赴官報明請示同治四年間曾准總署照

行有案其租賃房屋開設教堂應如何辦理並未定有章程粵省亦未辦有成案今英德兩國教士所設教堂是否買地建造抑係租屋開設該領事送來清單內均未聲明粵省通商已久該教士所設教堂恐未必均在同治四年定章以後已往之事難以深求現已劄復英德兩國領事官轉飭各該教士遵照嗣後買地建堂應照同治四年總署照行辦理其租賃房屋開設教堂者亦應公平議租不得互相措勒一面另修公牘行由尊處轉飭各屬遵行惟此次飭查設堂處所固爲地方官易於保護起見亦藉以杜絕該教士隨意增設及包庇匪類種種弊端意在禁其將來非欲究其既往尚祈閣下密飭現在設有教堂

之各該州縣查照札行事理妥爲遵辦所有屬內已設之教堂無論其係於何年設立以及是否買地建造抑或租屋開設均卽一體保護不必究及從前原設之時曾否報明請示轉致枝節叢生是爲至要

復林領事 光緒五年閏三月十四日

接閱來函具悉壹是承示租界董紳旣無阻止之語本部堂當照原議派隊前來沙面迎接貴前總統所議一切儀節已飭中協面交貴繙譯看過矣至余繙譯昨以貴領事之命來商一節今日又與將軍關部都統諸公熟籌均以貴前總統與現任總統有別祇可作爲極其貴重之客接待所擬儀節實已從優未

便再有增加以致諸多格礙也香港各洋官在碼頭迎接查係不著大衣不用官禮中國難於倣照想貴領事自能諒之

復總署 光緒五年閏三月二十一日

本月初八日接奉鈞函於德國載生洋行運來壓水櫃一事錄示紳署使來函及尊處與之問答節略敬悉種切查載生洋行於承辦各省之件無不浮開價值已有同夥之英商畢德衛見心錄可據然究係一面之詞無從得其底蘊前此所以呈覽者聊備引證耳此次阿繙譯所呈洋文清單謂未浮開價值更屬無足憑信鄙見以此等交易姑勿問其有無浮冒應先問其有無合同今合同內無壓水櫃何能强我買受上年有另立合同

另定價值之議原屬通融辦理日前德領事索田來論此事於見心錄及洋文清單均未言及亦未向其調取該領事總以此閒藥局必需壓水櫃且已買來不能退去爲詞又謂如不買受此項壓水櫃則請將前項機器一併退回云云坤一仍持上年之議以此項壓水櫃既在原立合同之外必須酌減價值另寫合同方可買受以符章程而昭公允該領事謂俟與該行商量數日以來尚無回信恐煩廑慮謹先肅復

復總署 光緒五年閏三月二十一日

本月初八日接奉鈞函於子口三聯單照一事指示周詳曷勝銘佩查三聯單子口單雖據北海及海口兩處稟明開辦日期

然未據洋商前來領單洋商既未領單則內地稅釐如故何至盡歸無著然英領事始終無異詞即威公使此次經過香港稅務司面呈此項章程該公使亦無異詞洋商所以不領單大概以無便宜可占領事公使之所以無異詞者大概以成言在先且亦祇有一年限期耳竊恐一年期滿該領事公使不問此項試辦章程行與未行必請按照條約一律舉辦楊中丞於試辦章程限定口岸貨物尚謂有礙內地稅釐將來一律舉辦誠如來指所云盡歸無著矣此項單照載在條約各省既經舉行粵省不能獨異是以爭辯兩年之久洋人堅執不回欲求兩全之策惟在設法防弊顧防弊之法亦有兩端可與稅司領事明定

章程防弊者係指華商假冒洋商或沿途折卸內地銷售有礙新關正半稅而言至內地稅釐業經聲明全免且有半稅相抵如謂此項單照有礙內地稅釐仍須設法防弊與該稅司領事另定章程無此情理是防偷漏洋稅之弊可與稅司領事設法若防有礙內地稅釐之弊則在地方官自行設法並須祕密無授洋人口實謂我陽免而陰收也廣東於北海及海口未曾稟報開辦之前即經設法辦理出口貨之地稅入口貨之坐賈釐金即使洋商請領此單似亦於內地稅釐無礙廣西自可倣行以廣西惟桂皮爲大宗屢經函商楊中丞先後回信於此等防弊之法不置一詞惟欲不發此項單照即發亦不可令至西省

是楊中丞以爲設法防弊事屬煩難不若無弊可防方爲簡捷其如與條約不符何哉楊中丞初次來函且謂此項稅單祇行通商口岸不應行至廣西內地不知領單在通商口岸其通行原指內地而言似楊中丞於條約尚未深悉又謂洋商異言異服若入內地必致地方驚疑不知領單者雖有洋有華其入內地置貨賣貨多是華人楊中丞於此中情形亦未深悉耳以目前論之所立試辦章程防弊尚易且洋商並未領單亦屬無弊可防轉瞬一年期滿勢必另立通行章程其應如何防弊免漏洋稅臨時再請訓示若爲內地稅釐計亦在楊中丞督飭各地方官各局卡員查照地稅坐賈自行設法防之不惟不可使稅

司領事與聞卽坤一亦不能越俎代庖也是否有當伏候卓裁致總署 光緒五年閏三月二十一日

美國前總統來華游歷經過廣東美領事林幹繙譯官余貞祥於前總統未到之先當議接待之禮謂前總統曾爲國主八年將來尙須復位中國官員應往坐船迎候並須先往公館謁見又謂前總統夙稱能軍到省之時應調各營兵勇操演請其閱看等語當經與之辨論多方而調閱兵勇之議始止惟要親往坐船迎候及先往公館謁見一層則堅持不易嗣何署使天爵由京來粵據云經過天津鈔來李中堂所擬接待前總統儀節內有親往坐船迎候先往公館謁見之文謂廣東應卽倣照坤

一以李中堂此項儀節並未錄送來粵現在爲時已促不及函商第前總統係鄰國前王與今王有別如前總統先以禮待中國官則中國官所以待之者無不盡禮因與將軍海關都統斟酌另擬儀節送去何署使等尚有異詞而前總統深相許可遂即按款辦理數日以來賓主酬應懽然罔閒前總統已於本月十九日七點鐘仍坐原來兵船回香港矣知關廑注謹以奉聞並將所擬儀節錄呈伏乞俯賜察奪

復韓領事 光緒五年四月十一日

頃接來函即經閱悉粵省各屬渡船例應報官領照方准開擺至於該渡船搭客水腳大抵視路之遠近人之貴賤以及風水

時節之順逆難易分別多寡其數目並無一定應由貴領事官囑託熟習各渡之華人詢之各渡夫自可得其大概然亦不能得其詳細蓋各處渡船水腳不能一律卽同係渡夫亦彼此不相謀合也至於粵東平民家貲若干每月入息若干一節中國自官紳之外皆爲平民其中有爲耕漁商賈者有爲百工雜藝者家貲既各不同入息更難核計粵東省幅員遼闊戶口繁多地方官實無從查考也接函前情相應函覆貴署領事官查照致總署光緒五年四月十四日

坤一於本月初七日十二點鐘荅拜英國韓署領事適威公使在領事府與之面晤該公使論及廣東子口單三聯單並不以

上年所擬章程爲不可行而深咎廣西之不肯行坤一荅以廣西爲地方正在多故而釐金有關軍需故欲妥籌辦法今楊中丞既已進京如所籌辦法不符條約則仍照章程發給稅單該公使又以汕頭民教案件內有人命數起謂地方官不能保護將來難免啟衅坤一荅以業經委員田令前往潮屬會同審理第教士所收教民不擇良莠復不認眞約束令其安分守法以致滋生是非公使應飭各教士以後自行愼重該公使又謂海關巡船近來並無逾界緝私之事所收稅餉亦爲中國所必須香港洋官自不敢有干預第香港片壤居中而六廠圍守於外未免偪人有礙顏面曷若撤五留一由稅務司經手徵收定然

有盈無絀而於前此所議各款一字不提坤一荅以水界攸分則界外之廠未爲相偪常稅與洋稅不同向歸海關監督自行主政而該公使再三以此爲請姑許與海關熟商隨與星東榷使撿查原卷所有設廠地方均係赫總稅司指定之處辦理將及十載何此時始以偪處爲嫌恐該公使於回京時前來尊處饒舌謹將彼此問荅節略預達鈞聽

復薩領事 光緒五年四月十六日

昨承來函聆悉一切查此案前據委員會同揭陽縣稟稱敎堂兩處一係推倒圍牆一係穿破瓦面會勘甚爲明晰至於吳細娘具控吳河圖等糾搶一節吳細娘赴控原呈並無失單黏繳

堂訊時飭將被搶物件逐一查開輒稱並不記憶等語如果吳細娘被搶屬實何以報案之初不將失單黏繳堂訊之際又不能將失物查開此次來函鈔送之失單如係吳細娘所呈難保非任意多開銀物圖向吳河圖等追賠一面之詞恐未足據本部堂於此等滋事百姓從不稍涉姑容原恐長其刁風地方代爲受累貴領事亦能洞悉也此案雖經札委各員訊明酌斷而兩造曾否出結具遵未據續行稟報接函前情姑候鈔單行縣查明辦理其被押之人證地保亦飭核明即行省釋矣相應函覆貴領事官查照

致劉芝田觀察 光緒五年四月二十二日

屢承雅誼寄示尊處另刻新聞紙俾廣見聞嗣後仰求飭局按月頒發來粵並將西國近事新編見惠一通庶幾略識洋情維持時局是所盼禱倘荷俯允並祈查明刊費若干以及輪船傳遞費用酌開清單遵即如數應付彼此均係以公辦公幸勿吝氣此開五口通商香澳尚在其外又係各國入華首站交涉紛繁操縱失宜輒行轇轕不能不借助指南也

復韓領事 光緒五年四月二十三日

頃接來函即經閱悉貴港大臣於此等重犯必須質訊明確方能解交自是愼重之意唯查匪犯孔繼彪等係據事主指名稟控仇殺搶擄之犯決無錯誤務望貴署領事官轉致貴港大臣

將該犯孔繼彪等於訊明後提交千總彭鴻飛解省審辦毋任漏逸爲地方之害是爲至要至華婦被誘前往金山一事來函內稱港官已將該拐匪從重懲辦具見貴國官員辦事認眞本部堂實深欣佩嗣後如有此等拐匪在港拐騙華民男婦出洋即希貴國香港總督隨時飭屬嚴密查拏解辦並希妥立章程以杜誘拐之弊尤所厚望

復李中堂 光緒五年四月二十七日

昨奉惠函並錄示總署原函及德國船隻搭客前往檀香山章程各件囑即就近查明章程能否無弊德船載客前往檀香山與日秘招工事是否並無牽涉分晰奏覆等因查此事日前接

到總署來函業將前項章程札飭沿海各地方官確查稟覆並先行函復總署在案此項新定章程敝處未據領事申送有案惟本年春間德國船隻在粵搭客前往檀香山均經委員會同稅務司前往查驗如搭客俱係自備川資情願前往並無被人拐騙情形仍有殷實鋪戶保結申繳備案始准放行曾詢之招商局陳唐兩道據稱檀香山地方並無拐買陵虐情事惟來函詢及與日秘招工有無牽涉仰見智慮周詳此間亦正以近日華民前往檀香山者極多難保不由該處轉往日秘等處然此項華民一經出口此間卽力不能防昨接駐紮美國金山總領事官陳道樹棠稟稱經向本埠代檀香山招工各公司知照嗣

後務於招工合同內載明不得轉雇他處字樣由領事驗明蓋印方准出口已由該道稟請陳星使核奪示覆照辦等由未知中國各口於前往檀香山之華民人等照票內應否倣照辦理竊以爲此等事件總須由陳荔秋星使責成經理檀香山華民事務之商董認眞防範稽查方能有濟否則卽使於中國出口照票內聲明不得販往別處及抵檀香山後誰得知之誰得禁之也除另具公牘咨達冰案並通飭各地方官將前項章程查明有無流弊稟覆到日再行奉聞外先此泐覆

再海南客匪業經全股蕩平堪慰廑念趙道前在晚生幕下屢共患難死生今既知其負冤不忍不爲之奏辯至馮提督人甚

忠勇特意見太重且偏聽人言晚生不敢因其所短沒其所長以貽誤中外大局屢經苦口勸戒並切實照會越南國王設法接濟米糧又由廣東籌撥月餉但望飽騰用命刻日成功否則不獨越南蹂躪不堪兩粵伏莽甚多亦時虞萌動爲李揚才響應也惟盼振軒中丞抵任一切自易商量晚生力所能爲決不稍涉膜視前此駐京領事所遞禮賓儀節晚生亦知爲捉造之詞此間紀事一篇實恐香港各日報館妄生議論謂我不肯先施以爲失禮故欲先闢其口非僅慮傳聞之失實也偎蒙獎飾彌切感慙許涑文可稱能品中堂因材而篤或可仰贊高深肅此申謝

致何小宋李玉階吳春帆　光緒五年四月二十八日

現在海防喫重廣東先因經費無出以致各口礮臺礮位均未購造齊全刻下設法綢繆已屬臨渴掘井而況空空兩手仍覺頭緒毫無所最難者廣東中小輪船十數號原爲巡緝匪徒而設無一大號兵輪可以外洋角勝者此時或買或置無論無此財力亦有緩不濟急之虞因思尊處船政局辦理有年存儲必富萬一將來有事可否借撥一二號大兵輪船來粵以應然眉之用其船寬長高廣丈尺若干馬力若干匹喫水若干深用煤若干磅配兵配礮各若干薪糧雜款各若干並望查明逐細示知又該船管駕將弁兵勇水手以及經理機器各項人等是否

現存抑須臨時配用亦祈指教是所切禱時艱所係鄰誼攸關自荷逾格顧全也

復王夔石 光緒五年四月三十日

伊城如能反璧大功藉可告成第恐索賠兵費不貲且將來設守匪易行省之議固屬良圖亦慮目前無此鉅款琉球立國年久於日本爲不侵不叛之臣無故橫加吞噬以大字小之謂何且琉球近託日本宇下等於附庸等於外府不郡縣之亦與郡縣何異乃必殄其宗祀甘受惡名爲日本計殊左矣僅一屬國而遽滅之非惟不仁抑不智不武至琉球爲我 朝外藩二百餘年極其恭順今爲日本所併無論有無關礙必須仗義執言

況琉球與美法荷蘭均立通商之約萬國公法具在卽各大國似亦不能無詞想尊處與各公使早有成說西人尙氣當能扶弱抑强爲我一臂之助或以日本暱就西人意存左袒亦未可知日本今王井蛙自大而其臣下亦如雀捕螳螂鮮顧其後晚生前在上海及來粵東所見日本領事繙譯並各文武其眉目閒皆有橫悍之色來示謂其志不僅在琉球詢爲洞燭幾先廣東濱海幾三千里而南澳瓊州孤懸巨浸之中殊慮鞭長不及樓次園太守樸實懇勤自是良二千石惟待僚屬過厚有時不免摸棱此閒吏治因循正坐此弊晚生於公牘中不能不有以策勵之也

復日國領事多達 光緒五年五月初二日

頃接來函即經閱悉查總理衙門與貴國伊大臣議定古巴華工條款內開嗣後既不招人出洋承工自毋庸立約爲憑又兩國定准嗣後庶民出口前往皆以出於情甘自願爲要總不准或在中國各口或在他處妄用勉强之法及施詭譎之計誘令華民人等不出情願而往如有民人船戶違背此約者必將其人從嚴查辦又中國通商各口如有中國男女人等自備川資往古巴居住者聽其自便各等語是貴國船隻不得招人出洋承工條約本有明文今來函謂立約爲往古巴雇工章程已屬誤會且前項條約係由總理衙門與貴國伊大臣議定奏奉

諭旨允准頒行永遠遵守各港口自應一律照辦前此本部堂所出告示卽係查照條款明白曉諭並無阻礙之處近閱倫敦日報內稱華人在古巴等處傭工不勝其苦必須中國不使民人前往方爲善法是貴國招工一事不但條約本不准行卽泰西鄰國亦以爲非是今閱來函所言似貴領事官於原立條款尚未悉心體會卽與本部堂面議亦屬徒費說辭接函前情相應函復貴領事官查照希將光緒三年十月內在中國京城所定條款查核明白再行訂期晤談可也

復薩領事 光緒五年五月初六日

接閱來函並承寄示揭帖具悉壹是本部堂已囑首府馳函轉

飭該印委各員速將此項揭帖查禁一面趕緊開導地方士民毋得再行滋事以期民教相安並飭該印委各員於和教士務以禮貌相待仍望貴領事飭和教士依照前議所有此案教民被戕五命是虛是實兩造均係中國民人應由中國官自行辦理貴前領事喇林兩君皆有是言也惠州風氣獷悍動輒抗官拒捕中國地方官每遇命案尚須從容設法辦理想在貴領事洞見之中倘和教士此次操之過激誠恐激之生變在中國官及地方士民固莫不受害即和教士亦覺有失體面和教士當能熟思而審處之也

致總署 光緒五年五月二十一日

坤一前在英領事處與威公使辨論香港外海關所設收洋藥稅六廠未可裁撤各情業於四月十四日上達鈞聽茲查前函祇就洋藥數宗而言未及百貨並祇就香港而言未及澳門不思該六廠所收之稅向有百貨在內不獨洋藥數宗且兼收澳門出入貨物之稅不止香港若如威公使所議裁撤五廠僅留一廠縱令香港洋藥數宗不至偷漏而百貨歸於無著澳門更無稽查是該六廠之未可裁撤卽此兩層便爲明白恐威公使前來尊處饒舌不敢不再瀆陳又昨據英領事及繙譯官面稱威公使此次進京將沿海各口前三年一切案卷帶去並笑謂威公使行至山東洋面碰壞坐船行李貨物均經沈失如得沈

法致之辭官領挂求笑生

等以致情形不熟遇事刁難必如其願而後已茲於五月二十七日下午兩點鐘來見坤一照常以酒菓款待接談許久該署領事始出片紙謂欲來粵招工六百名坤一答以法國招工載在條約自有定章可循俟接申陳即專委員會辦該署領事繼以匿名揭帖相示閱係地方疵議傳教入教之人據稱得之南海九江地方信口紛呶聲色俱厲答以此係不懂事理愚民所爲請以申陳前來當飭該縣查辦該署領事滿臉怒容頭搖手舞詰問能否拏獲匪徒答以此等匿名揭帖蹤跡詭祕能否拏獲殊無把握該署領事謂既不能拏獲便請回文以憑轉報答以現在未接申陳從何回文且拏獲與否本難預定回文如何

措詞該署領事總以立給回文爲言並抽出短筆一枝口語雖不甚明其意似欲坤一於揭帖內親註不能拏獲字樣其要挾情形令人難忍復經婉勸以外閒遇有此等事件彼此和衷商量認眞查禁何必如此之急如不見信可問各國領事卽法國前任領事亦莫不然乃該署領事眉豎眼橫謂各國領事及法國前領事如何辦理我不得知我亦不問惟此次匿名揭帖之人如不拏獲必須今日回文其無理取鬧不審其意何居開導再三該署領事一味强辨不得不申飭數語該署領事憤憤而去誠恐慫恿法使上瀆尊聰坤一謹具問荅節略由輪船馳陳伏祈俯賜察核

復韓領事 光緒五年六月初十日

接誦來函以孔季彪等五名實在有無用刑之處再飭廣州府讞局明白稟覆劄知貴領事官等情本部堂查前次復函所稱實屬均未用刑均之云者係承上文兩層統指孔季彪等十三犯而言也上文一則孔季彪等五名初尚狡賴嗣經事主指證亦各承招等語言其所以承招者由事主指證非由拷訊也一則此外兇徒直認不諱等語言其到案便肯直認並未多費脣舌也此等均未用刑之犯原不必分別兩層蓋欲告以當日訊供詳細情形如此乃因中國文義曲折重煩貴領事清神茲再聲明即希轉致貴署大臣爲禱總之孔季彪等十三犯所犯之

事係在本鄉本族莫不先知其姓名識其面目固不待用刑而後能使其認供想貴領事及貴署大臣必能見及

復韓領事 光緒五年六月二十九日

接閱來函再三尋繹未悉台指本部堂查報單稅單載在條約人所同知而各口舉行遲速不同總以議定防弊章程開辦之期爲準成案具在非獨廣東爲然此次廉瓊兩口以光緒四年十二月初九日爲開辦之期卽此意也開辦以後若洋商請單而委員不發或已發稅單而沿途仍收釐金是與條約章程不符自應補還今在未經開辦稅單以前似無補還之理至此項章程前經葛稅務司在香港面呈威大臣閱看並無不允之語

及威大臣前來貴署與本部堂面晤談及此項章程亦無異論唯以廣西不肯遵照有歉於懷卽此次致本部堂函並未言及此項章程如謂此項章程未可允行祇可另行核議不得以報單稅單未經開辦之時而以應完內地釐稅爲浮收責其補還貴領事明白公平想以此言爲然也

致俊星東 光緒五年六月三十日

現據英國韓署領事文函以瓊州口瑞昌行英商稟將內地浮徵稅銀發還一事請爲查案飭屬辦理等情前來查英國商人請領報單稅單兩事瓊州海口係於光緒四年十二月初九日開辦今來文所稱瑞昌行英國採辦土貨係三年四五月及十

月間之事尚在未經開辦報單之先豈能以應完內地稅釐指爲浮收輒欲補還耶弟處業已詳細駁覆茲將該領事文函及劄覆函覆各稿錄送台端卽祈察閱至該領事來文所言海防釐稅一項查瓊州府屬從前各縣商民每年共認捐海防經費銀一萬三百兩除就近撥支巡防拖船薪糧等項外餘銀解交善後總局湊支輪船經費嗣於光緒二年將巡洋經費改爲釐金名目之後尊處曾否委員赴瓊設廠抽收抑仍由各縣商民自行捐繳弟處無案可稽今該領事來文所稱海防釐稅是否卽係海防巡洋經費所改之釐金此項釐金係由何處何人經手抽收其所抽各項貨物某項應抽釐金若干有無一定數目

尚祈飭查明確據實見覆該領事來文現在雖經駁回難保不復來嘵瀆其所言浮徵各款不得不詳細查明以爲將來駁辯之地也

復沈幼丹 光緒五年八月初五日

查德國船隻搭客前往何訥魯郎檀香山一事總署前將德國紳署使原送搭客章程函送來粵業經粵海關監督轉致吉稅司參酌改訂弟已將改訂之條款轉咨總署查照在案來函所云該章程第十一款有受雇傭工及所雇之東人等字樣與招工何異囑敝處以事關裝載華工令俟定章後再行搭往等因仰荷誨言曷勝欽佩惟現在德國船隻在粵搭客前往檀香山

屢經檄處委員查驗各搭客均係自備川資情願前往取有殷實鋪戶保結始准放行其人並非雇工亦非拐騙弟於光緒三年冬間訪聞有人在香山縣地方設立猪崽館販人前往檀香山即經諭令前廣州府馮守密飭香山縣查封各館並將該館頭人按名拏押嗣於四年正月間招商局紳唐道廷樞來省面稟該館頭人等多係伊之親友實攜帶鄉人前往檀香山謀生並無拐販猪崽之事等語隨飭該縣將其釋放現復詢據唐道之弟唐廷庚面稟各節亦與乃兄之言略同惟據稱華民到檀香山之後或回家或往別處甚或自往日秘兩國均所不免第斷無拐販之弊等語鄙意以廣東盜賊之多甲於他省推原其

故實因習於游蕩迫於飢寒年來誅殺之慘時覺怛然於心前此覆陳緝捕情形摺內有爲鷹鸇不爲鸞鳳之語實係根心之談如使此等窮民游民前往外洋謀生而不至有日秘兩國之阱陷又何必錮其所往必留之於內地爲盜受誅耶此係粵東實在情形異於他省者現在德國船隻搭客前往檀香山既非雇工又非拐騙且荔秋星使曾經給諭久在檀香山之紳商令其管理華民稽查誘拐現在若遽行禁止不准華民搭船前往亦似辦理兩歧弟再四籌維該處地方雖無虐待華民之事即現在搭船往彼之華民亦係自出川資情願前往並無匪徒誘拐種種弊端第到彼處之後或自行轉往日秘古巴等處或爲

匪徒誘拐轉販均不可知此則非有中國官紳親往該處訪查無由得其確據適招商局有派撥輪船搭客載貨前往檀香山之舉經弟專札該局飭派妥員乘坐前項輪船前往檀香山確查該處華民共有若干人洋官是否一律優待以及有無流落難歸並奸徒誘拐轉販他處情事嗣後應否禁止華民前往逐一查明據實稟復擬俟其復到再行酌量妥辦至紳署使前送章程總署現未核定來示擬增條款聲明德船搭客到檀香山後如果轉運秘魯古巴即將德船搭客一事停止云云具見識遠慮周愼終圖始想總署必能照辦也除將派員搭坐招商局輪船前往檀香山查訪華工情形稟覆核辦各緣由另備公牘

咨達冰案外專此泐覆

致總署 光緒五年八月十三日

八月初三日接奉鈞函以一省之內商人運貨出境入境應完釐金幾道以及洋貨土貨如何分別囑即密飭承辦釐金各員查明以上各節詳細開報勿稍隱漏等因坤一當即密飭釐務總局各司道確切查明列摺呈覆前來細加閱核尚屬詳切謹照鈔呈覽至德使以條約內洋貨止有關稅遂以抽釐爲違約查洋貨入口時尚在洋商手內自係止有關稅並無釐金迨進入內地賣與華商而又不完子口半稅則照內地章程抽釐納稅自與洋人無涉條約亦有明文德使所言果否誤會抑或故

爲矯强之詞以爲嘗試之計又洋藥加抽稅釐應聽中國辦理本係載在原約煙臺所議不過重言以申明之並非別開生面乃德使於釐金爲中國自主之權陰圖攙奪威使於洋藥爲中國應得之利陽示便宜此等伎倆想在洞鑒之中矣

計鈔呈淸摺一扣

查廣東百貨釐金有行釐坐釐之別行釐均在東西北三江內河各處設廠商貨入境出境首經頭廠完納起釐一道再經次廠完納驗釐一道完過起驗兩釐之後無論行抵何處如仍在本省境內查係原船原貨概免重抽此廣東向辦行釐章程也坐釐抽數照行釐減半紙竹藥材等大宗二十一項由行釐各

廠帶抽其餘各貨由各行店認繳在省城佛山陳村江門四處分別補抽此廣東向辦坐釐章程也通計行坐兩釐共完釐金兩道半向來廠卡抽收並無分別洋貨土貨均係一律辦理且概由華商販運完釐與洋商亦無交涉上年辦理洋貨子口稅單及土貨三聯報單兩款議定在廉州北海瓊州海口兩處出進洋貨進口稅單止准呢羽洋布洋鐵鋼鉛錫棉紗棉線等九款土貨出口報單止准桂皮糖斤兩款自四年十二月初九日開辦至今尚未據赴關請領稅單報單此廣東現因洋商領單分別洋貨土貨之實在情形也總之內河設廠各處並非通商口岸與洋人本無干涉現在給領單照又經限定貨物名色及

進出海口一時似尚不至別生枝節其外海洋藥各廠雖係附近香港澳門而設廠處所均屬中國地方且專辦洋藥一款與百貨情形又各不同合將廣東商貨完釐幾道及洋貨土貨如何分別辦理各緣由逐一查明開列清摺併呈

復總署 光緒五年八月十四日

八月初十日接奉鈞函查本年六月間據廉州府具稟敎民周朝棟私買房屋希圖建造敎堂等情當經詳晰批示飭令督飭買賣各主分別交出原價退還房屋一面傳諭公正紳耆恪遵條約管束子弟毋得藉端生事致滋爭端嗣據該府先後具稟敎諭陸毓恒私匿印照並英國北海施領事藉詞挾制各等情

又經分別批飭勒令繳出印照妥爲辦結並將廉州府敎諭陸毓恒另行咨革各在案今英國威公使照會尊處所言北海口岸釀出衅端等語自係卽指此案緣此案正在爭論之時適該處奉文編查保甲振頓團防該領事懷疑誤會謂爲發難旋由香港撥來兵船保護經該府與之辯明彼此亦已釋然惟此案內房屋尚有一處轇轕未淸該敎士不肯領回原價退還業主除再札催廉州府趕緊妥爲辦結一俟稟報到日再行馳布外用特將廉州府來稟及該處與北海施領事往來信函等件一併鈔錄寄呈伏祈察覽

復總署 光緒五年八月二十三日

本年六月二十四日接奉鈞函並鈔單二件以威公使赫稅司議在香港設官徵收洋藥稅項垂詢是否可行有無流弊等因仰見愼重周詳曷勝欽佩查赫稅司所言中國徵收洋藥若在香港適中之地設立躉船歸稅務司管理每年用費二萬卽可收稅六十萬現在辦法收稅六十萬卽須費四五十萬等語其所謂現在辦法每年收稅六十萬需費四五十萬者似係指現在海關六廠收支數目而言查六廠所徵洋藥稅近今三年之內每年徵銀二十八萬餘兩至三十二萬餘兩不等每年支銷經費銀八萬八千餘兩至九萬四百餘兩不等是徵收雖不及六十萬之數而費用亦無四五十萬之多又赫稅司所稱洋藥

釐稅並徵每年稅銀二百萬至少亦可多收二百萬等語其所稱每年稅銀二百萬者不知係專指粵東關口所徵之稅而言抑係連各省通商口岸所徵數目併計在內竊思通商各口所徵洋藥進口之稅以及內地各省所徵洋藥釐金數目若干粵省雖無可考但即以廣東一省近三年徵數計之粵海關六廠每年徵稅銀三十餘萬又省城大關及潮州汕頭瓊州海口各關口每年共徵稅銀三十二萬餘兩至三十八萬餘兩不等統計已逾六十萬又司局所收釐金一項每年徵銀三十四萬餘兩至三十六萬餘兩不等除支銷經費外尚有銀二十二萬餘兩至二十六萬餘兩不等再帖餉一項每年徵銀十萬餘兩至

一十六萬餘兩不等加以今年開辦洋藥加抽海防經費每年抽銀三十萬餘兩廣東一省稅釐並計已不下一百三四十萬若合各口之稅項各省之釐金每年收數斷不止二百餘萬矣是赫稅司所言未爲確論第查洋藥運來中國以香港爲會萃之區果能在港設廠稽徵如裘挈領如網在綱舉凡走私漏稅種種弊端可期杜絕自是妙著自是至願顧無論如何辦法以及如何振頓仍應由華官經理倘以中國利權付之外人之手實屬格礙甚多並恐將來盈絀無從究詰此等情形自在洞鑒之中矣

致何子莪 光緒五年八月二十五日

琉球惓惓中國百折不回若竟坐視其宗社覆亡殊失畏懷之道執事力扶弱小仗義執言而倭人猶復桀驁不馴聞之令人髮指也不遽撤使絕市之策出自兩生制軍而總署用之亦屬萬不得已倭人此舉實與萬國公法未符不獨美德荷蘭與琉球誼切同盟所宜共憤美前王既經出而排解倭人當不敢違又值該國民情洶洶正是設法轉圜之候左右前謂約會各國公使與之力爭策之上者此時機會尤不可失請速圖之倘能折衝樽俎庶幾息事甯人中國沿海設防足以自固倭人狃於前明之勝謂可爲所欲爲則計之左矣第中國現無鐵甲兵輪不能橫衝追躡是在南北洋大臣預爲籌畫耳廣東臨海掘井

仍屬無術點金頃與美領事設立合同購買英國新舊各式前後膛礮十數位並未購置洋槍台示奸商修飾廢槍各處賺賣遵飭各局查照又德王子尚無來粵之信亦託德領事偵探修好結援自當曲盡地主之禮以副明教珂鄉歲收可書大有鄉試甚爲肅清海南客匪亦已蕩平惟越南者岩雖克而李革鎭尚在逋誅馮軍門進退兩難恐成不了之局耳知關雅注並以奉聞

復何小宋 光緒五年九月十八日

月初祇奉惠翰具領雅懷尊處無船可撥弟之所知第以南澳兼隸幷幪不能不有此請以塞李鎭軍之望也前荷飭派兵輪

於過操後順巡南澳聯絡一氣洵屬良圖以目前情形原不必專駐一處如果將來有警再行制變設奇事機瞬息不同祇合隨時斟酌耳琉球能否借美前王之力尚爲一線之延鄙意以爲日本存亡亦繫於此滅人國者人亦滅其國其君若臣如飲狂藥似茲不仁不義不武不智掉臂爲之自謂得計而豈知天之厚其毒以益其疾者其禍卽在異日乎中國軍務之餘民多習戰宿將尚存倭人如敢內犯則是自來送死第跨海舳艫無多未能爲掃穴犂庭之舉坐視外藩之橫被吞噬爲難堪也未審總署與合肥揭陽別有方略否

復總署 光緒五年九月二十二日

九月初二日接奉鈞函謹聆壹是香港巡船章程一事前於光緒二年派委高道從望與羅領事酌議章程又據香港洋官另議條款當時往復籌商迄無定局嗣因羅領事回國接署之韓領事及威公使過粵均無一言及此遂作罷論現在若須再行議訂須俟新任英國領事有雅芝到粵之後另行派員與之會商坤一仍遵台示與俊權使先將一切事宜妥爲酌核惟前案具在洋官周知恐亦不能出其範圍也又來示內云洋藥稅釐並徵擬先按照條款試辦五年等因查此事前奉鈞函垂詢是否可行有無流弊坤一當與俊權使查明粵省近年徵收洋藥稅釐等項數目並其中詳細情形於八月閒肅函奉覆今尊處

擬按條款試辦五年未審如何定議是何章程並坤一等前覆寸函曾否達覽敢乞先爲示知是所切禱此案無論如何辦理總宜一歸華官主持不可使稅務司經手以致將來諸形格礙數年以來力持此議該稅司與英使未能如願相償以致紛紜不已早在洞鑒之中矣

復韓領事 光緒五年十月初三日

接閱來函具悉雅意查此次貴國歐學院先有函來詞意殷切並因前此本部堂送與越南輯略茲以廣東地圖相爲贈荅此等交際豈有辭而不受置而不荅之理蓋先知歐學院係貴國官員當此中外修好雖居異地亦是同人而朋友投報之儀文

又非公事有一定職守以限制之也即如貴國港督燕制府前此來省之時本部堂先經著人問其曾否知會貴領事是否與之同來燕制府復云如係廣州公事自當由領事府辦理不敢干越茲係朋友交情無須知會同來等語本部堂遂不便再有詞矣本部堂於外國官員非素認識者何敢稍涉冒昧如其先來拜會先行通信而又確知爲外國官員則不敢不以禮相接待今承示貴國人員或信或物送本部堂者令由貴領事轉送否則由本部堂送貴領事查閱以及本部堂與屬員回荅貴國官員信物交貴領事譯送閱送等因在貴國立法自有深意貴領事如此不憚煩勞其用心尤爲可感第條約內並無此項明

文無從遵照竊恐因此得罪貴國官員也本部堂再三斟酌此後如有貴國官員致送信物與本部堂如先不知其姓名職分即當送貴領事查閱而後收領本部堂回荅信物亦請貴領事查閱或來拜會並先請貴領事查明以昭慎重若係熟習之人或確知其爲貴國官員有憑有據而信物無涉廣州公事者祇合由本部堂自行核奪貴領事以爲何如本部堂並無他腸但求不致開罪於貴國官員無不唯貴領事之言是聽耳

復總署 光緒五年十月初七日

九月二十九日接奉鈞函並附鈔照錄同文館譯遞新報一紙飭將新報所稱中國招商局輪船運載華人前往檀香山島究

竟有無其事查明聲覆等因查本年七月間據招商分局委員唐道廷庚具稟擬派該局和眾輪船搭客載貨前赴檀香山埠查檀香山即何訥魯路國雖未與中國立約而中國之民在該處者極多曾經貴署覆准陳荔秋星使給諭該處殷實華商爲之董理近日華民搭坐德國船隻前往該處絡繹不絕雖於出口時委員查詢取結以杜影射招工並恐華民抵埠後轉販他處又經咨請荔秋星使責成該處商董稽查禁約惟檀香山一土與中國相距太遠彼處情形究難深悉今由招商局自派輪船搭客前往固不致有拐販等弊並可於到彼後察看華民一切情形商之粵海關吉稅務司深以爲然當經批准照行並另

加專札飭該分局選派委員乘坐和眾輪船親往檀香山地方確查該埠現有華民若干到檀香山後該處洋官是否優待陳星使諭派之商董是否經理得力逐一查明稟復核辦並將札飭委查各緣由先後咨呈尊處並分咨南北洋等處查核各在案嗣接南洋大臣來函以檀香山爲無約之國應不准其來粵招工等語坤一以粵民往檀香山係是自謀生計非該國來粵招工現經招商局如何辦理詳細作荅葢粵中人滿爲患似難禁其出洋總以是否招工爲斷以杜拐販陵虐之弊茲查粵民前往檀香山其川資皆由自備取具鋪戶切結核與向辦章程相符不惟檀香山人及德國人從無來粵招工之事卽此次招

商分局搭客出洋亦非在此招工日秘各國當亦無可藉口雖檀香山地方未經設立領事而陳星使業已給諭該埠殷商董理華民事件似較之從前華民之往新嘉坡舊金山者蹤跡尚有可查況係招商官局輪船載客前往即令該局委員察看該處有無一切弊端更足以昭慎重而一舉兩得矣目下舊金山一路既經該國議定章程華民爲之裹足不前僅此檀香山片壤尚留粵民一線生機似未可併塞其途使無餬口之地也是否有當伏乞卓裁示覆祇遵

復何子莪 光緒五年十月初七日

美前王之議倭人雖無異詞日久仍無定局誠如卓見大約以

延岩爲得計也尊處可否密請總署卽照美前王之議另派大員前赴日本會同執事與其廷臣面議並請美使居閒調停若日本置之不理抑或不從美前王之言則曲直有在不獨得罪中國且得罪美國美前王將來必能復位恐日本人未必敢違樹之敵以厚其毒左右自能神明其說矣香港上海新報中論琉球之事頗爲痛快想達淸聽茲謹鈔呈冰案此閒新託美領事代購英礮十數位並未購買輪船惟國北洋所購蚊子船經過香港經弟商之稅司抽調兩號來省試驗誠爲靈便異常第礮至五萬餘斤而船不滿十丈且船面太窄船殼太薄未審果能得力否

復施觀察 光緒五年十月十三日

來函領悉哲署領事等是何肺腸林余兩君有無更動無從得知亦不必過問第此次買礮經貴局及善後局司道與林領事寫立合同彼此蓋用關防以昭信守自不能不作公事辦理以關防爲憑今哲領事既係接署之員關防在其手內而林領事不知何時回任余繙譯係居閒之人已經哲署領事以公文申陳將其革任並聲明該繙譯私用關防是此項礮位目前毫無著落以後有何把握萬一貽誤以如此鉅款誰任其責且爲外人藉口矣人心鬼蜮固是實情顧我果無可指之瑕彼亦從何挑剔乃當時並不妥爲料理以致今日枝節叢生若復捉影捕

風將來益無了局此事係與美領事府立約蓋印應否責成接署之領事清理惟執事與成張兩君熟計之弟處與裕中丞祇主張買礮與美領事成交此外一切事宜並不與聞且於其中委曲不大了了並非今日推卸統希鑒諒

復總署 光緒五年十月十五日

兩接鈞函祇聆壹是日人欲在閩廣招工蓄意已久此次倭署使並邀德使前來尊處饒舌竟以准中國人借錢知照閩廣爲請不思民間有無相通事所常有該公使等何須與聞即地方官亦難過問如因此而設科條則是明許該國來華招工而令中國人出名代辦也此間現在嚴查潮州汕頭所設客頭館者

正恐日人乘間而入尊處洞見該公使等肺腸抱定條約自備川資一語與之駮辨要而不煩且揭出賣猪崽拐匪尚須拏辦實足關其口而奪之氣想一時不能另起波瀾至查拏拐匪係中國自主之權誠有如來諭所云者坤一自當密飭各屬隨地隨時稽察也又倭署使欲於華民出洋執照背面添寫日文現經尊處核定於此項執照正面添入數語云背面如添寫日國文字仍以正面中國文字爲主等因仰見藎慮周詳莫名欽佩查此項出洋執照粵省係由粵海關及惠潮雷瓊道廉州府給發承示前因除函致各處遵照尊處鈔寄式樣逕行添入如日國領事前來商酌此事亦即遵照來示向其告知照此辦理外

謹肅奉覆

致法國領事施克勤 光緒五年十一月初一日

揭陽一案昨傳富委員前來查詢據稱此案不獨貴領事前後申陳並未言及教民地畝卽該委員於起程往潮州時先來貴領事處面商如何辦法當經貴領事開交五條亦無教民地畝一款於所失物件條下註明失地幾畝云云旣將此項地畝註於失物之下則所賠失物銀五百元自足抵銷矣且該委員抵揭陽時查問此項地畝不惟該教民無契可呈並不能指出地畝在於何處是以無從追給茲若欲令吳亞徒繳驗契據如無契據卽應入官仍應由教民指明地在何處以及四至界限方

可按照查辦否則該鄉地畝甚寬究竟應追何處契據應以何處入官無從著手等語甚爲有理貴領事如必欲追繳此項地畝契據酌量充公本部堂當即飭揭陽縣先傳教民到案或派差同去令其指出地方以及四至以便傳訊吳亞徒追驗地契不得不預爲說明至教士所買教堂地基無論有無關礙地方風水第未先行呈明該縣係屬私賣照章自應退回由該教士自行另買一地由該地主先行呈明該縣酌定蓋印未便由該縣覓地抵換致與定章不符也

復師領事 光緒五年十二月初六日

頃接來函即經閱悉現據海豐縣具稟教民蔡安德抗納錢糧

包攬詞訟該縣將其拏獲教士石類斯出頭干預等由業經劄行貴署領事官轉飭該教士石類斯務須安分傳教毋得干預地方公私事件並批司飭縣查辦在案矣茲接來函以教士石類斯等被該縣房差毆辱等情現已札飭該縣查明分別辦理據實稟復至貴署領事官前此請發曉諭歸善縣屬民人告示業經本部堂將外國人傳教中國人習教均係條約所准行以及中國民人將地段房屋租賣與傳教士建設教堂者應遵照節次通行事理赴官報明請示毋得私行出賣出租各等因繕就告示札發歸善縣在於稻園村等處張貼曉諭日昨已據該縣將貼過告示處所日期稟報前來今來函謂教士稟稱告示

尚未張貼恐係該教士來稟在先該縣張貼在後現亦札飭該縣查明稟復至稻園村一案前據委員會縣具稟係議令在教民陳金幅等私地內起建房屋兩三間以爲教士往來棲止之所來函所謂不能起蓋者是否卽指前項房屋而言現亦札飭該縣查明妥辦矣接函前情相應函復貴署領事官查照

劉忠誠公書牘

卷之十七目錄 洋務光緒六年六月起至七年十二月又十七年四月至二十六年止

復總署
致沈經生中堂
致沈中堂
致譚文卿
復李中堂
復總署
復彭雪琴
復何子莪

致總署

致總署

復俊星東

復總署

復李中堂

復何子莪張魯生

致李中堂

復曾沅甫宮保

致總署

復李中堂

復陳荔秋
復何子莪張魯生
致李中堂
致曾劼剛
復總署
復黎召民
復潘□□
致沈彥徵
復李勉林觀察
復吳筱軒

致吳子健中丞

致溫飛園

復總署

致曾劼剛

復黎召民

復彭芍庭中丞

復李中堂

復陳荔秋

致總署

致李中堂

復黎召民
復李丹崖
復何子莪張魯生
復陳瑞蘭
致劉芝田
復王爵棠
復陳荔秋
復裕壽山
復李丹崖
復總署

復曾劼剛

致成端甫劉治卿余瑞芸

復張藹卿觀察

復楊子通

復剛子良中丞

致李中堂

復陳次亮

復馬玉山

致李中堂

復錢辛伯

復薛叔耘
復張藹卿
致吳崐山袁鶴亭
復吳廣庵
復崔惠人星使
復陳右銘
致誠果泉
復楊子通
復德曉峯
致黃幼農

復奎樂峯中丞

致蔡和甫

致蔡和甫

致榮仲華

致蔡和甫

復慶藹堂

復伍秩庸星使

復林穉眉

復林穉眉

復盛杏蓀

復尹觀察
復陳笠潭觀察
致李木齋星使
復李健齋
復呂鏡宇星使
復金子錚
復陳笠潭
致余瑞芸
復譚敬甫中丞
復徐進齋

復總署 光緒六年六月十一日

本月初八日奉到鈞函並鈔件以威使所談中外往來儀式及洋貨入內地科徵兩事究應如何斟酌妥善卽行詳覆等因仰見藎慮虛懷集思廣益欽佩莫名竊思中外各官相見及應用公牘皆以客禮相待自是持平省事之道向來各省華官接見洋官均知待以客禮若與公文往來則各口領事爲多領事有公事須達督撫其來文雖名申呈其款式實卽照會其與道府州縣行文來往則皆用照會或信函督撫之於領事則照章劄行彼之所以嘵嘵者職此之故查領事究非屬員彼旣不甚願意我亦何妨變通否則彼以公使劄道府領事劄州縣反脣相

稽亦難作荅鈞諭謂當權其輕重自留地步實爲破的之論嗣後劄文如不便改用文移似可改用照會如此則中外各官彼此行文無論大小均歸一律而該領事等字樣亦卽可以不用至洋貨入內地科徵一節威使此次持論誠如尊見無非注意免釐承示加重子稅差可相抵可謂扼要之言然應加若干極宜籌酌如果所加適中彼亦無從置喙而其終不能行則似可以預決同治八年續修英約洋貨進口正子並徵尙以洋貨不肯遵行而止況再加一子稅乎然我正欲其不行則釐金之抽收如故彼或不能再來饒舌茲擬荅以洋貨進口正子並徵俟其報運內地再由該關收一子稅此後內地一概免徵萬一彼

竟照行而海關於正稅外得兩子稅以補釐金似亦不甚喫虧以上兩事謹就管見所及附陳末議是否有當統候卓裁

致沈經生中堂 光緒六年六月十一日

承示威使大有不足詞色合肥來函亦以爲言且云法王亦以電報飭令寶使極力排解俄王另遣使臣來華一面派令巨酋往黑龍江以示先禮後兵之意等語未知實在情形如何別有妥善辦法否深以爲念兩淮捐款議准稍留有餘爲異日地步藏富於商實是妙著諸費清神惟臨風九頓而已晚生於前月二十四日歸過天津當將尊指及一切委曲面告合肥甚以維持招商局之議爲然而謂鐵甲船不可不買並不可不亟買否

則卽囑李丹崖在洋自行訂造更爲便易看來合肥此舉礙難勸阻第南北洋共此一船卽金甲銀甲亦屬無濟不如專歸北洋以免兼顧爲難南洋另行設法辦理可也部撥南洋之四十萬金恐不能不改撥北洋爲購鐵甲船之用前此已有成說在北洋拱衞畿輔自應併力綢繆第南洋失此鉅款將爲無米之炊耳

敬再肅者晚生歸過天津論及蚊船一事合肥閉目搖頭似有悔意今復購買鐵甲船爲款更鉅萬一再如蚊船之不甚可靠則合此二項已糜費至四五百萬金國計自有常經詎不益形支絀此舉除黎召民外無一以爲然者卽詢之合肥部將吳長

慶等亦謂以購鐵甲船之金錢製造木殼兵輪可得十餘號於海防大有裨益而合肥堅執不回無從進言祇合各自爲計且南洋亦無此大力也或謂東三省之索倫兵不如國初之勁猛且長於弓箭短於火器雖前此曾經撥發槍礮若干尚嫌爲數太少又謂北路戈壁不足以限胡騎而蒙古已成積弱之勢必須客軍助之中堂成算在胸自己分別部署矣

致譚文卿 光緒六年七月初四日

五月十九之事已筆禿脣焦始克略回 天意不圖外人猶爲不滿然則必悉如所請而後已我亦難於爲國矣當局似應力與辨論不可歸過 朝廷益使得以藉口劫剛此行當能折衝

樽俎方爲克盡使臣之職萬一啟衅東三省深爲可虞南北洋防務粗具規模尚可勉强支拄但彼期在深入據我險要奪我精華至於濱海荒斥之區自難保無震動來示以守爲戰深愜鄙懷此次密疏具覆卽是以此立論唯長江一線爲五省大局所關江蘇實其門戶以視閩粵及轄疆爲尤重雖屬自占地步要係的確情形台指三省互相救應似與以守爲戰之意微有未符並恐敵人聲東擊西多方誤我葢茫茫巨浸固與江湖不同輪船倏去倏來總不若以靜待動弟揖中已略言之俟奉旨後鈔咨冰案粵省機器局紳溫子紹如赴吉林必不能獨開生面是以有用之材置之無用之地業經代陳之於譯署諸公

及李中堂或可邀免第所造第一號蚊船須九月方可竣工此外則緩不濟急前過津沽與合肥談及南北洋現購蚊船合肥閉目搖頭時方議買鐵甲船自爲抑此舉彼起見顧蚊船之不大得力見者皆有是言併計各處所購價值已二百餘萬今又定購鐵甲船四號未審果否合用且來華在四五年外曾何救於然眉當此經費艱難盍不暫爲挹注業以此意商之沈中堂及王夔石勸其即以此款極力經營黑龍江一帶以固根本重地未知能否見聽招商局所借此開庫款與貴省事同一律第經奉　旨照准則亦難於立異矣尊處需用生鐵礮已經馳詢上海機器局候覆到奉聞日前劉蔡兩君在甯正議搜尋沿江

舊礮臺之土礮未據面言該局存有生鐵礮堪以備用耳

復李中堂 光緒六年七月初五日

承示俄人情形深爲可慮猶幸有劼侯使俄俄使來華兩層當可爲轉圜之地應如何彌縫補救全仗鼎力斡旋倘謂不測高深不妨具奏請　旨此次晚生緣參末議亦深知尊處爲難然中外人情所屬望者正在此一字春秋責備之旨詩人賢勞之詠舍執事其誰任之前諭以安社稷爲悅天地祖宗實式臨之王臣蹇蹇匪躬之故矢此精白之忱足以上感　聖心挽回氣數　兩宮淵沖之度詎願開邊譯署諸公亦多以了事爲快而其中不無隔閡早在洞鑒之中矣劼侯於晚生並未一面第觀

其致京朝官書識精論卓操縱合宜似有專對之才不虞辱命唯每次外國公使赴譯署時各堂隨便問荅有時未能一意相生此次俄使來華計必擇有口辯之人可否由尊處預商譯署各堂派定一位與之旗鼓相當今日中國之於外洋其勢等於戰國如欲折衝樽俎則此三寸不敝之舌不爲無功鈞指以爲何如萬一中俄啟衅則津沽一路俄人必不敢於生心卽山海關諸軍亦可以仗提挈唯東三省旣當衝要又極空虛若不趕緊綢繆將來必非我有　龍興重地詎可棄之如遺若借重本地之兵而以定銘諸君爲長城之靠則俄人入境同於拉朽摧枯應否別調猛將勁軍並須一兩營礮隊庶幾可以一戰並望

速與政府及曾沅帥籌商上海爲各國租界所在誠如台諭俄人或者以爲局外地然該道庫及機器局亦須預爲防範至長江口爲上游五省門戶該五省爲東南精華正恐俄人以銳師攻我以撓大局晚生現與彭雪琴宮保吳筱軒唐俊侯李與吾三軍門熟商力扼江陰兩岸及焦山等處水陸聯絡首尾應援誓不任其飛越其浙閩廣東應由該各省自爲固圉之計該三省濱海均屬有險可守唯臺灣片壤孤懸不可不妥爲措置晚生擬俟長江部署粗定再當增一游擊之師以備各路緩急但得南洋稍爲鬆勁尊處若有徵調敢不悉索敝賦聽候指揮或必須吳唐兩軍以爲駕輕就熟之用臨時替換亦無不可目下

何小帥函乞先派吳營或章營赴臺則無以應也

復總署 光緒六年七月初六日

本月二十二日奉到鈞函以巴使前送土貨三項章程應飭各關妥酌速詳即行議覆等因查此案本年四月閒子健於兩江署任內接奉鈞諭即飭各關議覆在案茲查江海浙海等七關先後覆到業經細核詳議另文咨呈冰案因尚有未盡之言謹附寸函再爲縷晰陳之土貨報單鎮江關沈道知其積弊已深於赫總稅司防弊章程未行之候與該口領事擬章試辦頗爲周密柰各關不能倣行致鎮關亦成孤立巴使所送土貨報單章程九條核與鎮關新章大致相同其將鎮關限期改寬半年

亦屬可行惟刪去具結繳銀改爲入官會訊似太從寬然會訊章程定於同治七年各關遇有入官罰款等事皆不能不照此辦理鎮關新章呈具切結違章則照繳稅銀六倍似可逕令該商將銀繳關不須會訊殊不知名雖具結並無現銀一旦查出違章此等商人豈皆肯照結清繳則監督勢必照會領事催追領事必請照章會訊監督若拒不與訊則案終不結是具結繳銀雖似毋庸會訊亦終必歸於會訊而後已即明知一歸會訊領事必多徇庇然該商不肯照結繳銀必照會領事催追又安見其不徇庇乎鎮關新章違章者繳稅六倍巴使改爲全貨入官已屬加重其改歸會訊實亦不妨通融此章一行則內地所

置土貨總須出口運往外國違則分別入官倍罰不似從前各關之茫無稽考其益一也從前各口所發之報單曠日持久而不運不繳者今俱可以查銷其益二也限期雖稍寬與從前之漫無限制不同其益三也以較鎮關新章雖似稍寬而各關一律照辦自較從前嚴密其益四也若必堅執具結繳銀不肯會訊則已使必不允此章即不行一切裨益即不能得江海關劉道謂具結改爲會訊可允試辦自係通盤籌畫悉心斟酌而有此言實亦深盼此章速行不值以此一事再有辨論轉致延擱耳且該商應行全貨入官或照繳稅數幾倍無非爲持已銷之單運貨及逾限貨不到口或不出口等事此皆情弊顯然不能

揀飾領
一現將
至免稅
英國善
言此條
此等土
不用三
內地從
內地置
及六箇

盡從及從而不久起見倘試辦三年一節彼或畏難似亦可以減爲二年或一年總之土貨報單章程於中國奸商不便卽與外國賣單之商不便今巴使之章果能開辦恐日後必被阻撓終不能久遠行之耳

復彭雪琴 光緒六年七月十七日

本日接到日本公使何子莪來書略言外洋之事並有鈔件謹呈台覽仍祈擲還歸檔備核崇使續邀 寬典俄人之憤已平新約各條亦可由劼侯敷衍了局所慮過於遷就將來善後爲難又恐事過因循始終無自强之日外人得步進步動輒爲其挾制耳此次無益之費猶其小焉者也

復何子莪　光緒六年七月二十七日

台端留心時事熟諳中外交涉情形於受病之源洞見癥結於治病之法預覓鍼砭卓識藎籌尤深欽佩溯查中國立約之初尚未深悉外國底裏以致急就成章受其欺侮厥後得步進步幾於聽睿所爲甚至關稅罰辦亦須會訊華人控告駐華洋人亦須向彼赴訴政權利權均被移奪致無一事可以自伸此眞堪痛恨太息者也日本近頗自知前失欲將加增進口貨稅管理流寓洋人兩層與泰西各國商辦冀以稍自振作此謀國者所不得不爾亦足見彼中之有人第恐泰西各國持清議則咸以治外法權爲極不公平辦條約則又不願以既得利益還之

於人必且互相推諉不肯首先荅應以致久擱無成此彼族之慣技亦卽彼族之深謀也執事謂中國刻下方有俄事未可亟亟於此洵切時勢以立言然日本此舉果能如願以償他日中國踵而行之似亦未嘗不可得手而要必自能自强始自强之道必如尊議練兵能戰始可言强否則求保如今日之局尚不可得遑云更改舊章乎夫思改舊章卽知自强之機果改舊章卽能自强之效日本蕞爾國尚能自奮如此中國地大物博乃隱忍數十年未敢遽存此念是必於自强之道合力圖維持久不變方能有此一日想左右當不河漢斯言也

致總署 光緒六年八月初三日

頃據招商局徐道潤稟稱頃悉俄國水師提督名里沙士幾於七月二十八日晚由法公司船抵滬帶有家眷並隨員五人醫生一人文案一人現住上海美最士洋行聞此次無多耽擱定於八月初五日搭坐東洋公司船前赴長崎緣該國之兵船大半駐紮長崎看來該提督到彼亦不多耽擱俟帶齊兵船即往大沽然後進京議論和約事宜又探得該提督由該國動身時曾星使尚未到俄自該提督坐兵船到新嘉坡接到該國電報知曾星使已到俄國曾與該國大臣會談一切是以專發電報促其趕緊赴中華該提督因轉搭法公司船刻日抵滬再查該提督年約四十二三歲在俄大有名望前幾年曾經統帶水師

理合具稟密報等情前來因特肅函飛佈卽希察照

致總署 光緒六年八月初七日

正在繕函閒又據招商局徐道初三日來稟本日接新嘉坡分局來信云該處七月十八日新聞紙載曾襲侯已到俄國見國主一次談論之閒詞氣俱屬和平六月二十五日新聞紙所載俄國後批派來兵船已由俄京起行現並探得俄廷已令該批兵船不必急駛來華且在地中海往來以聽消息初四日來稟本日午後上海接英國初三日電報載曾襲侯到俄後業將崇星使前議和約各條與俄廷復議定妥仍歸和好惟所議各節是否循照中國抑有稍就俄國之處尚未詳悉並云刻下約稿

已定須俟遞至總理衙門畫押後乃可通行各等情查徐道此次兩稟合之鎮江關沈道前日稟陳康稅司函敘各節則俄事不至驟啟衅端似尚可信唯俄提督里沙士幾奉其國主之命汲汲來華且由上海先往日本之長崎而後來津是否欲帶該處兵船前來希圖恐喝使我懾彼威勢遷就約章殆亦意中之事耳

復俊星東 光緒六年八月初九日

洋商領單自赴內地置土貨久載約章是以有三聯單辦法江海鎮江江漢等關請領最多此外各關亦有未辦者係洋商自不欲辦非能禁阻之也鎮江關因弊端日出擬章試辦德國巴

大臣所送章程大致亦與相倣惟將逕繳幾倍稅銀改爲罰款
充公仍照會訊章程辦理及將各限期改寬兩層與鎭關之章
不符前據江海浙海等七關覆到弟已彙核酌議咨請總署裁
定係擇用江海關所議請准會訊蓋洋商違章雖有應繳罰款
必抗不遵終須照會領事催提領事必請照章會訊不允則案
不能辦更何能結限期稍寬亦遠勝於刻下各關之漫無限制
至由此口運彼口亦係久經准行斷難禁止是以分別加徵以
資箝制尊處關章自屬周妥然祇能行於一關若此章通行則
又當改照此章以歸一律矣

復總署 光緒六年八月初十日

本月初七日奉到鈞函以劼剛已將條約與俄外部談駁數端球事已與宍戶使商辦晤談兩次鈔寄節略便望酌復等因查俄外部存得步進步之心於劼剛初次所議自必故露難色不肯遽允劼剛候其議復相機准駁當可漸與熟商俄人租用恰便輪船與日前函佈租用大北電信公司輪船情事相同此時並未失和俄租別船止能聽之至英以鐵甲兩船轉售於俄似未必然均已飛致上海道查探馳報矣泰西通例凡兩國將戰使臣必先回國此時中俄公使交駐京都彼雖狡詐似無突如其來之理然彼之兵輪駛駐新嘉坡長崎琿春等處均可一呼即至誠如尊示亟應加意籌防此間防務江海並重吳淞口內

水道近接上海遠通蘇松其水漸次淺窄彼之兵輪難於深入惟有緊守吳淞以固蘇松門戶彼若以兵輪封我口門我必擊之即各國亦未必允從從前英法犯津亦未封吳淞口也長江跨連數省在在須防扼要尤在鵝鼻嘴焦山等處已迭飭水陸各營據險堵截似彼亦驟難飛越日本既派宍戶使商辦球事坤一愚見似不妨稍予通融若必以存球爲言則彼絕之我續之益形彼之不義彼何肯從且彼允中國存球又何必不自存之彼於此實有能藩之勢中國存球須立球之舊君不能另立他人球君若遠適在外我尚可援而納之島中然僅此南部二島已不足以爲國況現在球君已被日本拘管更何從取而立

之日本防俄甚於防中國萬一中俄有事日本本可自處局外斷不助俄使之益强自取日後之禍且以結怨於中國然球事不結彼心必不釋然俄乘此而煽誘之激迫之難保其不爲所惑是增敵也宍戶使七月十九日照會添出修約一層謂球案依兩國修約始得收局是彼見我堅持前議用進一步逼法台端照復明晰開導不令其節外生枝誠足使彼折服惟彼既有修約之議則球事尤應早結免彼夜長夢多分島之說出自美前總統並非中國先有此見地從日本交出更非取諸球人中國允議各國視之亦與不能存球並不能得地者迥殊日本以二島歸中國亦係亟求釋憾始肯以既得之地讓與中國夫球

之小弱逼處日本之側終必被其併吞者勢也球爲日本所滅之後中國復欲存之極是難事況値此時勢乎可否姑允所請以了此案卽以伐俄之謀而固日本之好伏俟鈞裁

復李中堂 光緒六年八月十一日

鮑春霆之營大概下月方可啟行現聞擬招一萬三四千名函託湖北代購後膛洋槍萬數千枝晚生密請筱泉大公祖婉勸不可多招未知能否見聽葢鮑春兄倏生沖天八翼自顧身在雲端下界呼籲之聲恐難徹聽應請尊處速告政府請 旨飭令少招五千名或祇招三千名並須切實聲明不准多招溢額虛糜經費此等召募之事行止增減自應隨時察看機宜不以

朝令夕改爲嫌倘一聽鮑春兄所爲不唯近畿大受其累司農亦受累恐非此君保全令名之道也俄事如可調停誠爲如天之福第沿海南北洋籌防不可鬆勁而東三省尤當留神　本朝之於東三省實猶前明之於江南安可漫不加意然客軍總不如土著之得力尊處亦宜上疏論之日本使臣現與譯署議結球事以南二島歸我似可就此了局否則琉球決不可復日本亦未可遽圖舍此從何收手又何予我星使來信據云高麗君臣返思中堂前書深以爲然頗願與西洋各國通商講好並言前次美國書太不合法且逕呈該國王不由疆臣又不由禮臣是以退還等語察核詞意似可乘機斡旋尚祈裁酌再廣東

澳門之事久無成議立約未換以致辦理交涉諸形掣肘想張振帥早有函達尊處究應如何辦理並祈俯賜指示爲禱

復何子莪張魯生 光緒六年八月十五日

俄國截留兵船此間亦據各處牒報唯新聞紙又稱近有俄船九號開往琿春等情合肥來函則謂俄廷因聞崇地山出獄爲之釋然而譯署則有劫侯抵俄議約尚無頭緒仍宜認眞籌防之語鄙意以中國病在因循不問俄人動靜邊備自應綢繆而東三省較南北洋爲尤重 朝廷近頗加意未免臨渴掘泉深慮鞭長不及也日本仍申前議以南二島歸我能否就此暫爲了局以伐俄交想執事必有成算固知以義始者不可以利終

且南二島於我何裨徒爲日本分過然以目前情形論既不能問罪出師且不能留兵久戍舍此究有何策可以繼絕存亡高麗果與西洋結好似可以杜强鄰覬覦弟處已將尊意達之合肥冀得始終其事尚祈左右相機開導設法周旋高麗安危卽係中國榮辱此固我輩所不敢膜視者也

致李中堂 光緒六年八月二十六日

本月二十三日欽奉 上諭安置電線等因伏查電報通達音信瞬息千里卽無防務尚須籌議舉行以爲日後無窮之利況值此時勢尤應消息靈通台端洞燭事幾奏准籌辦仰見藎謀周密動合機宜莫名欽佩惟此事既蒙 俞允卽應從速興工

未識此項電線能否在中國自造抑須向洋人定購經費約需若干如何設法籌備以及何日開辦是否自北而南派辦之員是否合南北一手經理抑由各省派員接辦左右運籌已熟必有成竹在胸尚乞迅速賜示以便遵行

復曾沅甫宮保 光緒六年九月初五日

劼剛到俄見其國主後往晤外部將地山前使所定條約議駁數端外部不悅旋聞有派其提督來華之事該提督名里沙士幾到上海小住數日攜有家眷並隨員數人於八月初三日由滬赴日本長崎係因俄兵船有數號停泊其處十二日復由長崎赴煙臺此後未知所往想必周歷沿海各口窺我虛實所到

必不止一處至俄又派議約使臣何日來華尚未據上海道稟報昨閱申報該使名白邵夫未知即布策否劉郭兩軍相繼北上山海關勁旅雲屯仰藉藎謀碩畫調度指揮彼必聞而奪氣自可消其陵競而漸就範圍此閒防務江海並重布置稍有規模惟江海連接之交口面寬闊雖已經節節部署未審有無把握耳

致總署 光緒六年九月初七日

英使請挖吳淞口漲沙一事業經飭據上海道劉瑞芬查復於八月十八日呈明貴署矣嗣聞該處漲沙前經李雨亭密派王守鎮昌逐細勘量具知端委且該守駐滬日久於洋人情形甚

爲熟習坤一隨傳該守來甯面行詳詢據稱該沙係在吳淞之黃浦江口於長江無甚關涉惟進上海必須經過此沙如能拒阻不挖自爲上策第以各國大船出入不便有礙租界生理此次經費有著未必可作罷論倘由洋人籌款辦理以後中國便難過問又成租界局面所繫殊非淺鮮不若中國自行籌款開辦則目前之寬窄淺深及將來之作輟遲速均可由我操縱昨復前往勘量雖視前此需費稍多亦不過十二萬兩內外而挖沙之機器尚可存儲備用等語坤一以該守所言切中事機飭令仍回上海會同劉道確偵洋人動靜如果事難中止即行馳稟察奪抑坤一更有慮者各海口水淺沙高之處不僅黃浦江

口如天津大沽口內外之沙實屬天生險要屏蔽　神京以視黃浦口之沙尤爲緊要茲若准挖黃浦江口之沙一經開端恐洋人援以爲例請續挖大沽口等處之沙則事同一律又將何以拒之不可不預爲防維予以限制上海洋商籌辦此事與威公使息息相通目下貴署與威公使如何商議務望隨時示知再前承垂詢琉球之事當就管見所及於八月十一日呈覆貴署矣昨接日本公使何子莪張魯生來函據稱日本於重立琉球之議似可就我範圍未審是否業由該公使逕達尊聽茲謹鈔送原函伏祈俯賜察核夫中國之於琉球以義始不可以利終況該兩島之歸中國有損無益徒爲日本分受惡名誠爲失

算第以現在與俄搆衅難免日本不與之合謀故不得不就此轉圜以伐敵之交而固我之好果如何子莪張魯生兩君所言情節迎其機而利導之卽以南兩島重立琉球俾延一線之祀庶不負存亡繼絕初心且一成興夏三戶覆秦未始不可留爲後圖想貴署早有方略矣夫以琉球臣事中國已久大義所在不能不爲之扶持其實該國近在日本臥榻之側於中國遠隔重洋無甚關係非如高麗與越南緬甸等國與我近鄰有脣齒相依之勢也高麗毘連東三省以視越南緬甸諸國尤爲緊要而俄與日本莫不虎視眈眈欲杜該兩國覬覦莫若亟與西洋通商以期互相維制前接何張來書據稱高麗君臣近來頗見

及此是在貴署曲爲開導善爲斡旋俾底於成則我之藩籬永固矣次則越南積弱亦須兩粵隨事提挈設法彌縫毋任爲法人蠶食並望貴署密囑該督撫留意天下有道守在四夷該各國與我毘連固非琉球可比也

復李中堂 光緒六年九月二十二日

承示現辦電線各節仰見擘畫精詳規模已立明春開辦指顧可成此線由津達滬首尾如一自應由台端派員一手經理以免紛歧其由鎮至甯分線已詢據金陵製造局龔道等可以倣造敢不勉力爲之以副諄囑將來各處多設分線不但有事之秋軍情易達即無事亦足資以擒盜弭災降而至於商情民事

亦復音信易通爲利極溥惟有大經濟者始有此大舉動然非乘此時勢則訾議叢生終歸延擱甚矣解事之少而辦事之難也鄙意西陲及東三省邊疆緊要之地居多而路途窵遠文報稽遲亦應設立電線俾得消息靈通雖經費太鉅措辦更難然能辦得一處卽得一處之益執事公忠在抱全局統籌似亦可建議及之以爲日後興辦張本檮昧之見未知當否俄人舉動叵測昨據商局徐道稟稱據法領事云布策行抵美國界已被俄國電報調回又探聞俄提督里沙士幾現自煙臺赴日本之長崎駐紮威使到煙臺在船上住兩三日與英提督會議公事意欲見俄提督適兩相左未曾會面等情如果布策調回不知

又改如何局函日內左右如得有劼侯電報信息務希賜示爲禱霆軍人數甚多除商局七船外又派威靖一船船政局亦派有三船幫同運送大約尙須局船數號再運一次卽可全赴防所此次劉郭鮑三起大隊由南赴北迅速異常非有商局曷克臻此然議時事者轉無人言及矣摩闊崴彼屯多兵吉江兩省俱屬喫緊而調去諸軍多駐盛京一帶竊慮應援太遠未識該兩省已另有勁旅否高麗刻下必須與俄通商且須與泰西各國通商使之互相箝制藉圖自存昨曾函請總署曲爲開導乃經尊處函勸仍行固執不回則何予我來書云云未可靠也

復陳荔秋 光緒六年九月二十七日

承示古巴諸事悉就範圍並蒙譯寄該處總督復總領事文件藉諗海外華民重覩天日仁人之功其利甚溥將來秘魯戰事既定台端派員駐紮是邦小呂宋再能設立領事則惠保窮黎益無涯量矣商局輪船前赴檀島唐道廷庚所擬防弊章程內變通定章責成船商兩層殊未妥協前接振帥來函知執事亦以酌予攬頭利益爲流弊滋多且以既經派定商董議准章程毋庸商局再有干預具徵卓裁特識斷制得宜美國所派駐華大臣安吉利於七月十一日在京接任十八日即照會總署據稱本國特命本大臣及帥大臣腓德笛大臣銳克爲全權大臣或公同或祇二大臣與大清國特派之全權大臣商議修定條

約章程帥笛二大臣業經行抵貴國云云昨已准總署咨行前來想美國修約不日即將開辦昨閱申報載有中國輪船初到金山仍完額外之稅等語如果屬實想尊處必已函達總署乘此修約之時議除此弊金山總領事陳道樹棠來稟該處挨黨聚眾妄行已經設法妥辦華民可以相安此亦執事任用得人之效日國伊使現並未提公司借銀之事當可不至再有曉瀆復何子莪張魯生光緒六年九月二十七日

本月二十一日復奉重陽日惠函綜中外以立言揆時勢而決策忠悃卓識欽佩良深竊謂圖强必先圖富而圖富較圖强爲尤難未富則雖强亦難持久總署於球事未有來文殆以俄事

方棘姑且置之若欲撤使臣罷互市使日本知懼冀球事有成即無俄事似亦必先自審我果能强而後可誠能如尊議練陸軍三十萬海軍六七萬事蔑不濟不但足制日本亦且足禦俄人惟歲需三千萬從何措辦外國之籌用款有借國債加稅額之例中國則借債於民其誰應之即應亦必無多加稅則通商以來定有稅則幾如鐵案洋藥洋貨屢議加稅迄無成議若不加洋關之稅而担加常關之稅更屬無濟他如加賦加釐兩項此亦中國謀財用之大端然而民力已竭萬不能行開捐甫停目前自難再議即如挖礦一事近來正在興辦皆未得手況商民自辦減輕稅釐彼即獲利何益於國故謂中國不能自强非

知言也謂由不能富以致不能驟强則皆以爲然矣所有歲需鉅貲非籌定經久的款不可未識台端亦另有他策否鄙意爲今之計祇有做得一分是一分冀以馴而致之而已朝鮮勢頗岌岌尊處所以開導其君臣者至矣昨接合肥相國來書謂已經函勸固執不悟則該使臣雖韙執事之言恐終爲一薛居州已耳

致李中堂　光緒六年十一月初九日

電線如能辦成所有江蘇境內自當飭屬妥爲保護決不使有損壞此後如能推廣以達東西兩路實屬裨益良多招商局務誠如台指先後運載兵勇軍裝星馳電赴胥賴其力雖辦理未

能盡善致生弊端然官帑既經分年拔還業已於公無損乃王司成又有此舉晚生初意亦欲以一奏了之繼思尊處前此具復以爲不必調查茲若迹涉扶同恐言者益以爲疑而滋多口是以劄委製造局李道江海關劉道就近核明而後縷細上陳庶有以息羣喙鄙意以被參各款唯股票一事稍難措詞且俟覆到之時詳加斟酌此外如官帑息銀以及所領輪船應提之價亦應分別妥議以服衆人之心左右以爲何如至商船出洋貿易一節召民京卿從前既有此議蓋欲於商局之外另樹一幟此議能行雖不能使洋商不來然有此股生意亦足分其利源惟第一要義首在鳩集鉅資若集資無多似不如合入商局

添置船隻以冀漸次擴充如局船之開往南洋各埠及檀香山美國之金山未始非販運西洋之先導也已將此層函致召民京卿矣

致曾劼剛 光緒六年十一月十二日

再奉手教具領一是中俄本屬相安伊城亦易收復始則誤於遣使致無事爲有事繼則誤於罪使激小事爲大事今以大力斡旋得以化大爲小化有爲無而中國之籌防增戍糜費已不堪矣鮑營之無紀律明公所知而春霆精力遠遜於前未必緩急足恃倘令曠日持久師老財竭深以譁潰爲虞內變先生後憂轉大左相入都亦復有何良策必須前席面陳而以未定之

新疆付之毅齋未審能否支持弟於春夏之交展　覲在京隨同譯署力請釋崇地山之獄且謂言路可開而不可縱歷引南宋之三學生及明季之臺諫爲戒明知犯清議而不敢惜也左右身當其任祇宜斟酌是非可否權衡利害輕重以定准駁冀爲國家排難解紛不必以悠悠之談爲慮南洋籌辦防務多年毫無把握弟才庸識暗且當此餉絀兵單事權復不歸一祇合盡其心力所能爲而已

復總署光緒六年十二月十二日

十二月初八日奉到鈞函並鈔件以美犯柏耐一案美國安使照會銷案當即據文駮復等因查此案情節分明供證確鑿外

國刑律卽與中國稍殊亦豈能任意輕縱前據溫道等請示該犯回國後是否監禁中國無從查悉未免任其輕縱自行鬆勁其時尙不知安使竟欲開釋不辦也若如所請則該犯卽不回國亦可逍遙無事矣誠如尊示彼知中國不悉彼之律例遂隨意輕重一味袒護竊思交涉案件若中國能管轄洋人如日本現在所議則斷定罪案中外一律奈此層一時斷做不到其次則另定中外交涉律例亦可彼此均平不致爲其所欺查同治八年英國修約本有另定律例之文旋以定約未換而止郭筠仙前請定立交涉律例亦極有見今惟無此律例必如中國之律例辦理是以彼得骫法徇私然此案既經羅領事兩次斷令

監禁豈能以陪審意見稍有未合遽令開釋此後安使如再狡執可否將此案原委函致陳荔秋星使與美國外務衙門商辦之處伏候酌行

復黎召民 光緒七年正月二十一日

承教以開西學館及合股出洋貿易兩事爲言尚有不能不仰求指導者如語言文字已有都中之同文館及各省之同文館並上海之廣方言館固不必另開局面矣尊意所謂開西學館自不在外洋語言文字之末以力求實濟爲是竊查外洋所學以律例爲重次則天文兵法以及製造駕駛並礦學化學汽學重學之類中國學西洋之學似不以律例爲先究竟應由何項

入手一也福建藝學館中是何章程有無應行變通之處以及該藝學開辦多年有無學成人員堪爲教習又次閩廠出洋學生接淮丹崖星使咨稱某精於開採烹煉某精於駕駛戰攻某精於製造某精於算計究竟果否可靠堪充各西學館教習不至取材外洋二也張振帥奏開西學館而指明先學製造然溫飛圜所辦之局非製造而何何以不就現在振頓而必另開一館是否別有深意三也此三者務望詳晰指教夫事必慎始乃克善終弟欲深得其中委曲而後舉行至所需之經費尚不難於籌措合股出洋貿易自是宏遠公司之先導唯弟昨於覆奏梅曉巖條陳水師及王益吾參劾招商局摺內均經聲明不必

另設宏遠公司另起爐竈即可歸併招商局逐漸擴充較爲穩妥並稱商之尊處亦以爲次第可行未便朝是暮非自相矛盾此事既係南北洋與船政合辦且往外洋通商決無不奏明之理而弟自上年回籍進京兩役耗費近五萬金宦囊盡行搜索並無私財可爲佽助不得不奏請動撥公帑也似此不無格礙尊指以爲然否

復潘□□光緒七年正月三十日

自越南隸法後欽廉實爲重鎮防守之處操縱殊難得宜大寬則損威過激則開釁也承示法礦師李約德一事游勇恃其剽黠挾以居奇倘處之不善李約德固無全理而無窮邊禍亦自

此而開執事內聯蘇軍外會法人擒其渠復赦其脅而又縱降深入出李約德而歸之奇謀勝算良可欽佩自來邊將使敵知感者爲上其次使知畏今一舉而兩善得焉從此展其遠略靖此邊氛俾法人泯東瞻之志　朝廷紓南顧之憂是則所深望於審機應變者

致沈彥徵　光緒七年二月二十八日

通商關口洋商泊船等事最爲棘手非由稅務司理船廳等主政不可此案怡和行商種種抗違卽云該蹩船爲救公和輪船遭損然能由上江拖回鎭江獨不能由原處拖至北岸乎卽該行福和船不能拖往獨不能另雇別船乎又該船通岸橋從前

屢不遵章開啟致礙船行此又誰之咎乎難得稅務司等不避嫌怨肯爲認眞閣下自應聽其辦理英領事袒護該商而又以實屬違章礙難向稅務司前代爲緩頰因到尊處婉懇以撓稅務司等之權節次藉詞延宕該船終不肯動移半步使稅務司等無如之何稅務司稟准總稅司停發上下貨單不准再泊原處辦法雖似稍重然照章而行當有把握且此等違章藐抗之商若非如此懲辦效尤必多從前鎭關太古蓬船不遵指泊屢與稅務司辯論究竟稅務司理直太古不得不遵與此案情形正復相似現在赫總稅司批令稅務司請閣下將全案申報轉咨總署蓋既停發上下貨單恐該商不服必稟由領事上詳駐

京公使辨論索賠是以預先請咨而總署亦可向總稅司詢悉一切核定辦法此時若再延緩希圖領事就此轉圜竊恐該商執拗未必即來具結認錯萬一日後又有別行如此抗違稅務司等難保不以此案藉口樂得見好洋商而轉歸過於閣下且開彼此齟齬之端以後更多窒礙敝處現已將此案咨達總署設或領事過問尊處即以俟示遵行答之諒彼亦無可饒舌因公牘中尚有難盡之言用特詳細奉佈

復李勉林觀察 光緒七年三月二十三日

湘人惡見洋人恥談洋務雖是忠憤所發究屬風氣之偏上年道出星垣與李玉階中丞及筠仙昆仲仲雲次青諸君論及每

遇洋人過湘登岸輒爲地方士民擁遏瓦石紛披甚費防維之力弟深恐因此開衅勞　宵旰之憂貽桑梓之禍旋於鄂渚舟次貽書各當事備陳法人傳教有關風俗人心不可不設法勸禁縱難一律乾淨亦應予以範圍至於洋人游歷一層決不可加以非禮以犯衆怒致其合而謀我嗣接玉階筠仙兩公來函云將弟書傳示兩大書院尚無不然之說其前此訾毀筠仙亦因之漸息理勢所在未嘗不可從容開導以俟氣機之轉耳黎召民另設輪船貿易外洋一節是否奏明辦理弟屢經函詢置之不荅想亦難於措詞此公頗有志大才疏之弊而弟目下亦無貲可助祇合聽其自爲即另開西學館就廣東而論僅十五

萬本息未必便能擴充若江南則併此數無之且廣東議以製造爲先而於多年之製造機器局不加整理另起爐竈亦覺費解鄙意以江南現在如彭雪帥奏添之兵輪圖山關添修之明礮臺以及導淮浚黃所需尤鉅即規建鍾山書院一事亦是必不可緩之工似此頭緒紛繁則西學館無妨從緩而甚盼左右於上海之廣方言館鐵船武學等館並駕齊驅而不必多此一番舉動也武學館章程並祈見示爲荷弟因北洋覆奏招商局一案竟以此間爲錯誤故不得已於本月初三再具摺片以申前說蓋公道不可不明非必斷斷求勝奉　旨併前摺交總署核議看來不過爾爾也左相入直果能大有表見以副中外之

望否聞鬚髮皆元精神極健殊爲可喜劼侯書來詞氣極爲平實絕無矜張虛憍之致且觀其核辦新嘉坡各案亦復力大思精此公洵大受之器文正可謂有子矣

復吳筱軒 光緒七年四月初九日

承示防東之策讀之頫首至地倭人蕞爾國外彊中乾滅我與國窺我邊陲其割地與我意似悔禍乃復邀求改約脅取利益貪婪狡詐層出不窮台端以球案未結中國宜嚴邊防毋勤遠略誠爲篤論葢未言戰必言守果能守方可言戰尊議預自籌畫選將厲兵知彼我之情操剋制之算字字皆匡時要義斷未有素不講求漫無把握遂可遠涉重洋以要奇功求大欲者誠

能訓士卒精器械練成勁旅隱然足恃則以守可以戰亦可近攻可遠征亦無不可蓋必能持重不動將來即能出奇無窮刻下審時度勢則祇有扼要巡防相機堵剿而已弟銓材寡識於東事亦謂以逸待勞以靜制動爲宜茲聞偉論益自信所見之非謬矣

致吳子健中丞 光緒七年四月二十日

外國公使請挖吳淞口漲沙一案從前李雨帥任內曾經函請總署拒絕上年六月英國威使復送節略到總署擬有籌費章程催請舉辦總署以此事糾纏多年終無歸宿函致敝處酌度辦理當以該使籌費係加收一釐之稅必有流弊函令江海關

劉道議復劉道旋以礙難開挖亦未便聽其籌費各節具覆即經函請總署查照核辦旋以該處漲沙係在吳淞口浦江之內所通上海松江等處上游水漸淺窄大輪船向不能行此沙開挖無甚關繫惟由彼籌費則授之以權彼必派官設局永遠把持若由中國自行籌款撙節辦理祇要能通船行彼亦難再饒舌該處漲沙同治十三年兩帥曾派王守鎮昌勘估約須經費十餘萬兩便可開挖設遇巨石硬沙又須加增云云因復將自行籌辦緣由函達總署嗣於九月十一月再接總署來函具言威使不以劉道所議爲然現又迭次催辦此事既難罷論誠不如自行經理操縱自由經即函令劉道與王守會議旋據劉道

稟稱既由中國出費祇有先在關稅項下借用候開辦後即令裝貨大號輪船夾板船按次照捐數足停止王守前議十箇月竣工今漲沙加增費難懸定已託人在外洋詢問船機價值開年正月可得回信等情當以仍令大號輪船夾板船出捐洋官仍必乘此插入以撓我權既認開挖此沙必不令彼出一文方可杜其覬覦挾制之患所需經費擬即於稅項開銷且候王守詢明船機價銀具報再行酌辦於十二月分別函復總署及劉道各在案茲於本年四月十三日又接總署上字第四百二號函開威使現又催辦等因已密囑劉道會同王守將如何由關動款興工購器究竟需費幾何幾月可以竣工所挖應長若干

寬深若干迅再勘明估定刻日密復核辦竊查彼族請挖吳淞漲沙曉瀆數年雖曾以險要不可輕棄及有礙水利農田行船等事逐層駁斥彼皆不以爲然總以此沙有損於洋商貿易不可不挖志在必行近復代爲籌費尤不可墮其計中致將浦江數十里被其侵占卽如上海租界南至十六鋪橋爲止前年彼族屢以十六鋪橋以外水道不修有礙租界江面請代華官管理其意實欲藉此推廣租界也經沈文肅議令上海道派員設局自行辦理彼始無以難之吳淞挖沙情事正與相類明知目前稅項入不敷出然不吝惜此費方能保我經界之權刻雖未經開辦實有萬不可止之勢用將此案先令籌議情形縷晰奉

佈卽希察照

致溫飛園 光緒七年五月初九日

昨有人自粵來據稱曾經取驗尊處代購馬梯尼洋槍均係別槍改造未能合用其言固不足信唯是此閒陸續購買馬梯尼槍頗多除撥發外現在存局尙四五千桿節經面試均極精良核計價値與尊處所開相倣倘使貨有上下未免優絀相形緣弟客歲抵任時盛稱左右長於製造是以司局諸公卽以此項購槍之事遠費淸神萬一不如此閒所購之槍弟與閣下未免減色伏望預爲考核並與楊雲階捐購存粵之馬梯尼槍逐細比較如有良窳不齊卽請責成經手之人另行調換務期勝於

此閒所辦否亦可相伯仲則裨益於軍械非淺鮮矣

復總署 光緒七年五月十九日

昨奉大咨以據赫總稅司申稱洋商擬在上海開賽奇會請免進出各稅會內售出貨物於出會時補完進口稅銀是否可行等因謹已轉行江海關道查復矣竊聞外國好作賽奇會雖爲擴充見聞攷較取益起見然其國家籌畫興辦卽可因此收其地租屋租及在會銷售貨物之稅並各國遊人進會觀看之費事畢結算獲利頗多皆由其國自行舉辦若由彼國商人在此國開設賽奇大會向來似不多見刻下洋商託上海稅務司轉稟赫總稅司申呈尊處並未說出何國何商彼蓋姑爲嘗試如

不准行卽亦默爾而息洋商誠見上海爲各國通商最大碼頭一切貨物易買易賣且稅則甚輕是以於通商之外發此奇想一邀允准彼便可極力作爲藉以收取各項規費圖獲大利而中國地主轉如局外垂手聽之雖中國於獲利一層不必計較且初次開會亦未必果操奇贏然自主之利權爲彼所攘恐被各國竊笑且開後來援照之端此事係屬創見不得不格外愼重現已另函密令江海關向熟悉外國情形之人詳細訪詢此事如竟允行有無窒礙並查明各國歷開此會曾否有本國不辦而聽別國商人舉辦之事刻日迅速查明具復一俟復到卽當酌核轉請示遵

致曾劼剛　光緒七年五月二十日

中俄和戰關繫大局安危廷臣競請用兵匪獨釁於勇而啗於禍卽所謂十萬橫磨劍亦是誇誕之詞仰賴　廟算宏深一唯富鄭公之言是聽威信孚於蠻貊操縱協夫機宜樽俎從容息干戈而脩玉帛所以奠數千里之封疆固二百年之鄰好保全兩國億兆生靈功德豈有量哉以文正公爲三代下一人而於洋務欿然左右成此偉勛克光前烈矣初聞台從俄都之役區區不免憂疑洵如來指成新裘易補破裘難也嗣接鈔呈新嘉坡各案於匆促之時凡交涉之件猶極意推敲不遺毫髮具徵才大心細必能排難解紛茲承寄示新定約章及歷次辯論節

略再三循繹想見執事之於俄廷銜杯接席伸紙落筆時片詞必愼隻字必爭慘淡經營斟酌一歸至當而因勢利導開誠布公以彼國之橫彼相之狡卒能斂其鋒焰就我範圍所謂子產有詞鄭國賴之也從此維持有術控制得宜可期彼此相安而防務仍不可稍涉鬆懈管蠡之見總以東三省根本爲重亟宜綢繆耳倭使雖回目前當不敢於啟衅左相函謂　宸謨預定必令其復中山子莪星使現與日本外部設法調停或者尙有轉圜之策此閒礮位粗具雪琴宮保奏添之兵輪十號未知何日可成船政招商辦理迄無起色弟南洋承乏碌碌無所短長而於地方鹽務河務諸大端亦屬無力振頓唯有守故蹈常爲

苟且偷安之計而已所幸入夏以後三省地方雨暘應時民情安靜詢之吾湘情形相同堪以告慰雅注令叔沅帥請假南旋及令弟栗誠眷屬扶櫬歸葬先後過甯均經派撥輪船護送知念並及

復黎召民光緒七年五月二十二日

承示閩省新開鐵礦既經左右察看事屬可靠自與皖鄂情形不同將來接濟機器局廠裨益時宜不小聞之實深鼓舞亟盼有成李勉林處擬湊付萬金弟與梁檀甫洪琴西亦當設法挹注可得二萬之數爲涓滴之助第此間所籌二萬金仍是動用公款似須附奏立案勉林來函則未及此也外洋貿易一節如

果就緒即請尊處具奏以歸一手方爲正辦否則北洋主稿耳快船兵輪所需經費不得不取資粵海關稅如再仍前拖欠弟當委員坐催奏請嚴飭撥解詎有以按結分撥之款而偏枯南洋挪移別用尚得爲顧全大局秉公辦事者此項積欠如此之多爲時已久本不自弟任始然俊星東祇知有北洋不知有南洋沈文肅亦竟置之不問殊可怪矣

復彭芍庭中丞 光緒七年六月初四日

接奉惠書敬譯議增洋藥土煙稅釐一事台端奉到　寄諭酌籌辦法欲杜避重就輕之習實探興利除弊之源曷勝欽佩竊謂洋藥緊要關鍵在進口封存官棧房官躉船不准洋商提入

行棧海關照此辦理則進口正稅及一切釐金雖加重徵收均可無漏長江各關照此辦理則釐金常稅雖加重亦可無漏從前上海初收洋藥進口正稅之時凡洋藥進口准其暫不完稅全數封存官躉船不准起入行棧必俟洋商將洋藥若干箱售與華商由洋商報關並帶同華商赴關洋商照完正稅華商照納釐金稅釐兩清方准放行此實盡美盡善之法自江海關稅務司誤准洋商將封存官船之洋藥先行完稅起入行棧於是各商效尤多將洋藥提入己棧私與華商串同漏釐弊端百出以致上海釐局減半抽收而尚不能敵私鎮江亦然其病根實由洋藥進上海口封存之後復准提棧其分運長江各口者亦

無封存官棧官船辦法聽其存在洋商行棧是以扶同華商走私偷漏無法可禁此後若加釐愈多則走私必至更甚此不待智者而後決也尊議洋藥進海關後分往各口岸如何明定畫一章程以免避重就輕又謂必得江海關定有章程口內各省方可下手洵屬扼要之論鄙意所謂章程者無他祇有抱定煙臺條款所載洋藥入口由關派人稽查封存棧房或躉船俟售賣時洋商照則完稅並令買客一併在新關輸納釐稅等語認眞辦理蓋由關派人封存則所稱棧房躉船皆官棧官船由稅務司掌管不得聽任洋商將洋藥提入行棧如此則加稅加釐均有把握海關辦定長江各關自可一律照行倘此法竟做不

到則祇有海關於洋藥進口專加正稅並將應加釐金歸入加稅之內如湘陰侯相所定每百斤徵銀一百五十兩此外概不再徵亦是簡要之法蓋此時洋藥由外國船來報關驗明起岸尚無隱漏然照此辦理雖於稅項大有裨益而此後各處即不能再徵是欲正稅釐金並加仍照前分別徵收非海關與長江各關各設官棧官船封存不可湘陰侯相總局分局之議已屬周密然仍准其起入行棧則根株未拔萌糵易生或則整箱黑夜走私或則開箱折散運送雖有局員稽查勢不能於各洋商行棧之前晝夜梭巡又該行棧內貨物甚多局員向不能入內查核洋商但願暢銷千方百計幫同從買之華商走私偷漏以

爲招徠之術此皆因洋藥在其行棧是以易於作弊故加釐而仍准提棧終恐走漏愈甚有加釐之名而毫無實濟也至土煙來自內地販自華商祇須嚴密設法視洋藥較易辦理且洋藥辦法未定亦未便專辦土煙弟奉　諭旨後已飭江海關道籌議一俟復到即當酌核復奏無非備陳所見恭候　宸裁容俟具奏後再將底稿寄呈電覽

復李中堂　光緒七年六月初四日

接奉惠函電線物料到齊即當趕緊興辦應由敝處派員並飭應過地方州縣營汛一俟洋匠到境即會同尊處委員保護照料等因查此案前准大咨當經轉行臬司通飭沿途州縣營汛

一體遵照在案至敝處派員會同保護照料查江蘇境內應設電線之處南北相距程途甚遙若但委一員尚恐於各該處情形不盡熟悉稍有延誤便不能一氣呵成現已分飭徐州淮揚常鎮蘇松太四道各選明幹之員督同地方州縣遵辦並移行各該營汛派兵伺應一俟電線安設到境即由各該委員會同尊處委員及地方文武妥爲保護照料以期呼應更靈前准咨送章程八條已鈔粘札飭該道轉行遵照伏讀函示電線初設非民間所習見慮有損壞應責成州縣營汛及營汛所派巡丁由局量予津貼認眞伺應各節尤徵擘畫周詳恩威並濟已一併鈔錄轉行不日電線按段設立所有江蘇該管文武當無不

小心照料看守藉以仰慰藎廑其由鎮江通金陵線路現已籌酌辦法擬俟鎮江告竣即當接續舉行

復陳荔秋 光緒七年六月初八日

招商分局唐道廷庚前赴檀香山金山古巴等處回華稟送局輪搭華人到檀香山章程攬頭借銀之說前章攬頭借銀兩層已經吳子健中丞在署督任內批駮弟核該道此次擬章仍請准由攬頭借銀實屬流弊滋多正在批駮閒適接函示去冬德國京杜及舌添麻等船裝載華人到檀香山既無中國執照不聽商董稽查船一到岸即有客家攬頭限以工價逼立合同取上期工銀以償船費等因足見攬頭借銀爲害非淺即將此層

添敘批內茲並錄呈電覽至德船裝載華人赴檀一節德國駐粵領事於光緒三年卽擬送在東海搭客章程迭經更改本年三月又准總署來函以德使函送駐粵領事所改章程應卽核復等因當以所改係加重該船罰款無非保護搭船華人不致受苦之意惟思此章僅言華人在船船主應將房閒坐位飲食醫藥如何妥辦而於中國所定古巴華工章程及粵民出洋新章全未提及萬一德船以中國允其搭裝華人出洋爲詞而於自備川資鋪戶保結由關給照等事未能悉遵恐販賣豬崽匪徒與該船主通同句串則誘拐之事又將自此而加厲是非仍照粵省定章辦理不可爰卽詳細函請總署酌復德使並請聲

明德船所裝華人必先由華官詳細稽查非自備川資鋪戶出結領有執照者一概不准上船倘有私行裝載即由中國截留仍將該船主罰辦罰款歸中國充公等語去後總署是否照辦未接復音茲讀尊函始知德船去冬已有不遵章程搭客出洋之事不審粵省於此數船何以皆無覺察鄙意此事台端雖已咨會粵省查辦似仍應函請總署照會德使轉飭德船不得再蹈前轍則內外並辦弊端或可速除總署於五月十二日奏請將上海出洋肄業幼童全行撤回奉　旨依議倣處於五月二十三日准總署恭錄　諭旨鈔奏來咨原奏聲敘有一面妥訂章程責成該局員親自管帶各童同華察其造詣分配各處因

材器使等語是尙無止撤局員將各童交與尊處之說想執事及子登太史均已接有總署公文而子登太史不日卽將與各童一併遄歸矣外國河港碰船章程已荷派員探問如有實音希卽迅賜譯寄

致總署 光緒七年六月十三日

洋商擬在上海設立賽奇會一事前奉大咨當經轉飭江海關道議復並以洋商在中國地方開會恐礙自主之利權函令該關道查復先行函致尊處在案茲據該關劉道來稟洋商在租界設賽奇會不過如賽船賽馬與外國賽珍大會官爲主政者不同擬請飭令總稅司准其免稅立以限制又據另稟稱據陳

守福勳張守志均詳加訪詢外國賽會從無他國人在此國開會及本國不辦聽他國人在此國開會之事惟外國無所謂租界現在上海有英美法三國租界若阻止舉行恐會設租界抗不遵禁不若示之限制使無厚利或可知難而退各等情前來竊思通商租界之內洋人行棧教堂善堂各事本屬任其所爲至賽奇會各外國俱極隆重關繫自主之權中國既不自辦究未便聽洋商在中國地方開辦若經允行恐將來援以爲例踵事增華更難阻止東西兩洋既皆無別國商人在此國開會及本國不辦聽別國商人在此國開會之事現當赫總稅司請示之時似可據各外國之例令其勸阻此次係義國商人創議似

不至於硬行開辦且此不載條約之事諒各使亦未必代其瀆請倘該商人執意欲行我卽以中國將來自行開會方能免稅外國商人在中國開會不能免稅告之或亦可以知難而退坤一實見得外國在中國商請之事偶一通融日後多致喧賓奪主欲罷不能而中國自主之權遂爲所占刻下賽會之事似尙可以勸阻卽使彼能强詞奪理堅請允行再照劉道子以限制辦法勉爲允行亦未爲遲是否有當伏乞酌核示復

致李中堂 光緒七年七月十四日

南路電線現已疊據尊處所委各員將在上海蘇州鎭江開局緣由先後呈報上海委員王副將並已稟報興工自此由南而

北自可計日觀成其由鎮江至金陵電線之路沿江布置如龍潭高資等處最爲簡捷昨已劄飭金陵製造局龔道照瑗迅速籌辦所有訂購電線預備木桿派員先往沿途查勘設立處所均令該道妥議核奪並將台端前送電線章程鈔發閱看總俟鎮江電線造成此閒即當接續舉辦也華商出洋貿易公司一案蒙挈銜會奏日前已奉到大咨此事獨樹一幟自廣利源洵屬富強要務華商運貨赴英貿易英國自必與優待之國一視同仁惟如何辦理約內並無明文大疏擬請出使大臣隨時保護想劼剛星使准咨必先照知英國外務衙門此後該公司遇有須爲辯論之事中國駐英公使自可極力維持矣

復黎召民 光緒七年七月二十一日

祇奉手教洋洋千數百言歷抉中國所以不能自强之弊並籌戰守兩策均屬至當不易之論其所以責望於弟者尤足以振疲立懦令人感慙正擬伸紙作荅續於十八日再奉台翰刪改前函以爲有傷時之語不知左右何以矜愼若此得毋疑弟不能受直言耶弟於官場僚友與仲良中丞及若農學士頗稱莫逆二公皆好直言弟過而若農爲最前承乏珂鄉與若農談及捕務諷弟不堪作督撫非若雪琴宮保有自知之明春閒書來以弟客夏入都請緩崇獄逕斥爲秦檜一流而弟深佩其有古人之誼始終不以爲忤第有時不能不置辯者武侯有云遇事

不嫌於違覆范韓當國亦謂不妨其盡異同以明公道固非逆指文過卽弟上年與何筱帥函力剖所以未遣吳章兩軍迫於時勢並非不顧大局亦卽此意矧弟與公廿載石交何事不可言何言不可受者夫我輩擔當大事有時謀之於豫有時應之以猝謀之於豫則廣設方略步步向前庶有日就月將之美應之以猝則熟審機宜著著落實庶無左支右吾之虞弟上年六月抵任之時俄事已急可謂應之以猝所需船礮豈倉卒可集就當時情形卽經奏明南洋浙閩粵防務責成本省文武並以浙江釐金還之本省俾得自爲綢繆弟則以長江鎖鑰自任兩次奏明節節戒嚴決不使敵船上駛以撼上游五省而壞東南

局面所以較得失之數而權輕重之宜固不敢涉於張皇而亦非漫無把握合肥相國傾天下之財力兵力上年則祇守津沽一路其北洋所屬之各口如煙臺與榆關等處委之於曾沅帥鮑春霆吳筱軒諸人以爲百足之扶一臂之助而弟一抵南洋便謂能兼顧沿海各省徒以自欺而滋貽誤特合肥所不肯自言以損威望者弟則不敢惜此耳弟抵此閒不唯未經增勇且減去吳筱軒三營當時梁檀甫與彭雪琴諸公均以爲言且奏調來江之文武亦莫不欲得一軍以自效而弟默察陸路兵力尚足以應緩急故皆婉詞謝之不肯虛糜經費唯密囑署壽州鎮程文炳就地暗選槍手三千名以期一呼而集可備不時之

需夫長江防務沈文肅遞次陳明不敢自信而弟別無微調膽敢稱據險而守決不任敵船上駛者豈輕以身試敵試法哉亦自料足以支持卽使告警斷不至如曾文正之束手以待引咎自責而已承示必須多製小兵輪及水雷以輔岸上礮臺爲守禦計此閒亦已略具且另造有大張戰棑足耐狂風巨浪似屬以鈍制巧之一法又籌防局新購有一種黃火藥祇用布袋盛之置於水深之處以電線發之其力極猛竟可不用木殼鐵皮水雷更爲簡便此等件自當隨時知會各省究竟能否製備以期有恃無恐非弟所能呼應不敢冒爲大言也所謂謀之於豫者固合戰守而言竊計各省設守應已粗具規模現在所亟宜

講求者卽公所謂南北洋各練外海水師一軍製備鐵甲與快艇以爲戰事之用夫中國雖前代無海戰所謂樓船橫海渡遼祇是將軍之號然　本朝順治康熙年間攻鄭成功於金夏兩島及經營臺灣未始不戰於海嘉慶年間提督李長庚之剿捕巨盜蔡牽馳逐於閩粵浙三省大洋電追霆擊水立天搖未嘗不是惡戰特非洋人無輪船耳今外洋旣以鐵甲輪船稱雄則中國自不可少弟上年道出天津與合肥議購鐵船亦謂宜得四號則南北洋方可各成一隊唯以彼時俄事急在眉睫需餉孔殷先擲此數百萬金錢於外洋收效在數年之後是以不免躊躇迨議覆梅曉巖閣學條陳亦稱鐵船爲海防必須之物並

陳明南洋得此鐵船兩號擬即駐泊澎湖爲臺灣應援而江浙閩粵亦可兼顧用兵固有形格勢禁之道不可株守門庭譯署議先購兩號則以後兩號應不難於就緒尊處現造之快艇先給閩省爲將來配鐵船之用亦無不可弟因部議停造彭雪帥奏准之小兵輪船原擬以南洋自有之款改造快艇業經函商李質堂軍門與彭雪帥尊指以快艇與小兵輪二者孰優粵海關稅任意延欠殊出情理之外昨復委倪丞前往守提未知果否得手俟得回信祇合專摺奏催各省酌裁兵勇三成挹注之方莫善於此公若入告務請　朝廷主持不須各省議復並應聲明已裁之省亦須一律施行否則此事如轉石如摶沙多方

藉口支吾仍恐空談無補弟在羊城用利燦庭之議以輪巡各船水勇盡補綠營水師兵額共三千人飭令原營淘汰老弱挪出此項缺餉名爲補勇實則裁兵每歲計省俸餉八萬餘金然已筆禿脣焦費盡九牛二虎之力可見變法如此之難江蘇肅清以後餘兵無多勇則大半爲合肥舊部口糧仍歸淮軍糧臺未知能否撤遣若裁兵而不裁勇則涓滴之微於事無濟專設一局製造洋槍誠爲當今要著滬局造礮兼造中針林明敦後膛槍已得六七千桿頃經分給各軍演習試驗如得合用便當設法擴充日前曾與司局談及軍械軍火亦謂南北洋各機器局務須派定某局製造某項以期專而能精適與台指符合務

費清神通盤籌畫並先與合肥及筱帥振帥商量此閒唯命是聽此外此閒應辦事宜以及弟之闕失並祈賜教弟雖不肖無不樂受大君子之針砭也

復李丹崖 光緒七年七月二十七日

月前奉到惠書並蒙鈔示德國行船章程及預籌英俄戰機論深荷關垂細閱德國行船章程其帆船無論大小概用紅綠白色號燈顏若畫一中國貧苦小船斷辦不到該國章程內有指定聚泊不必懸燈之處有指定輪帆各船緩行之地及輪船應讓帆船快船應讓慢船均可酌量依據具徵指陳明確實於華船有裨惟華船行駛無燈被碰洋輪必以華船爲違章而不肯

認賠屢費脣舌且各華船不但無力購此各燈卽强令照用而素未嫻熟亦難隨機應變舉動得宜洋輪轉以藉口責備受累更深近接劼剛荔秋兩星使譯寄英法美國行船章程其於帆船亦用各色號燈無不相同今欲改爲華洋各船畫一章程殊屬棘手從前黎召民京卿在津海關道任內曾擬海河行船防碰章程中國帆船祇有白色大玻璃燈一盞小船卽用紙糊白燈以防碰撞於變通之中寓簡便之意華船或可一律照行現擬轉行江海關道籌議具復再行核定也德提督所撰英俄戰機論深謀卓識悉協機宜凡有防務者均可舉一反三蓋大股勁旅火輪車路制勝兵船以及礮臺水雷缺一不可中國於無

事時每以鉅款難籌衆口交阻往往淺嘗輒止今雖俄約已成球案懸擱然不乘此悉力豫謀各國環視見我依然故態恐又啟其戎心竊謂防務者不僅防之目前必須持之久遠執事以此論見示謹當時常繙閱酌量倣行

復何子莪張魯生 光緒七年七月二十七日

承譯示西人論日本海軍事宜一冊此西人謀深識遠動中機宜無論日本能否照行要其所議各節與中國極有關繫執事謂中國整頓海軍可以採取其意洵爲確論法人之於安南其限制迫脅直如從前日本之於琉球移其君而滅其國歐洲向來無此辦法然安南膏腴之壤險要之區久爲所占將來削弱

自甚僅一守府亦必如印度各舊王而止惟中國則與法之屬地毘連昔日之屏藩變爲巖疆之甌脫疆埸防守其事日多殊非細故台端前既函達總署日內有無荅覆劼剛星使常駐巴黎未識能代安南一爲排解否尊處如有所聞尚乞示知朝鮮竟能議及稅則且知倣照歐美通例可見彼亦有人第未知日本一一允從否耳球案已成緩局我既聽之彼固樂從也

復陳瑞蘭 光緒七年七月三十日

鴉片流毒中國爲害日深閣下乘此加釐之時爲逐漸滌除之計關心時局力挽頹風敬服無量此事既經商之香港英督允奏其君並咨商印度大員足見港督之有心相助惟查洋藥科

徵須在香港統辦持此議者頗不乏人至於遞年減箱加稅並以所加之銀分給港督則閣下特創之議中英會辦事件必照約章英國未必肯於約章之外貪此十餘年無名之進益而自棄久遠不絕之利源且似此徵收微論印度英員必不允從中國亦從無此政體況節目紛煩內有許多窒礙恐亦難於辦到鄙人於此案早經覆奏係請按照煙臺條款進口封存明文開辦以杜偷漏各口一律舉行洋藥運到何口銷售即由何口抽釐釐金係由買客華商照納釐金未清洋藥即不放行此係按照約章辦理絕不溢出一絲彼族亦無從藉口似此辦法洋藥不加稅而加釐或者可望有成至此外則非所敢計也

致劉芝田 光緒七年八月二十三日

本月初四日欽奉　寄諭侍講學士陳寶琛奏洋務條陳一摺等因欽此業經恭錄並鈔摺片轉行妥議在案所有各督撫訪求洋務之書咨送總署轉送史館備采一節查外國各有史乘而譯出華文者祇有英美兩志而已日本越南緬甸各有華文史乘日本之史近尚易得越緬之史則購之甚難現應將華文之各國史乘逐一購求其各家著述如普法戰記東方交涉記並各游歷記如環游地球錄等書每種各購數部以便分別存送其各國洋文史乘亦應擇要覓購於有約各國之史乘尤須先行訪求購到即存於製造局一面選聘華洋精於譯述之人

次第譯出擺板印訂成書陸續呈送至尊處每次所送西國近事係自馮前道創辦另有擺印彙編數月一送計已送過六次均經轉呈總署在案此項西國近事尤留心時局者所必觀彙而爲書陸續刷印分給衆覽洵爲方今有用之書惟查此書自光緒元年以來製造局遷延不印未免惜小費而忘大益雖西國近事尊處仍照常譯送然必另有彙編總署即可將彙編移送史館此彙編日積日多近日外國情形朗如列眉其强弱治亂原委分明采而爲書足供披覽不特周知外事並可斟酌邦交再有譯出各國史乘可以知其世系沿革則於各國古今情勢均可瞭然務希閣下督飭該局承辦之人將未印之西國近

事彙編限以時日趕緊續印每月必多送數次不得再聽積壓以上各項之外閣下如另有見聞及製造局申報館各書鋪所刻各著述家所輯有關涉洋務足資考訂之書亦希一併訪購稟送核辦此事務須悉心詢訪設法搜求也

復王爵棠 光緒七年八月二十三日

承示柔遠全書誠有裨於時局昨日欽奉　寄諭正在多方購求彙送史館唯弟見聞淺陋才識平庸又值此政務殷繁恐未能以蠡測管窺爲河漢高深之助既辱台命暫留敝處從容拜讀至弟承乏豫章羊城辦理洋務無非恪守舊章絕無表見之處唯光緒三年秘美兩國藉條約中搭客出洋爲招工地步並

令行主船主暗墊盤費誘囑華人認爲自備川貲經弟設法禁止所有出洋華人必須省城殷實鋪戶出具實係本人自備川貲保結方准給照由是奸計不行保全粵民似屬不少現在廣東尚在循照辦理而弟於此事爭持兩月之久筆禿脣焦蓋招工爲大利所在起初不僅稅務司陰附秘美公使領事卽本地劣紳亦幸於中分肥也又四年革鎭李揚才竄擾越南密派匪黨在於香港採辦軍火槍械勢益披猖中外奸民亦競趨之居爲奇貨經弟照會港督卽現在之燕姓兵頭倣照通商口岸之例必由廣東督撫咨明海關行文香港方准軍火槍械出口迨越難平而後弛禁此係英督之賢於中國大局不無小補又美

國前總統來華游歷先到廣東該國公使領事自擬儀節欲地方官備極尊崇弟與剖辯再三於賓主之禮略爲變通美前總統抵岸時先拜地方官而後接待優渥似尚得宜弟深恐洋人以美總統屈尊中國官自大爲言因撰一紀事刻入新聞紙始無口舌美人亦自欣然粵中洋務堪備採擇者祇此先在江西於洋人來省起造教堂一事借士民之力多方維持麾之使去洋人屢來屢卻至今章門尚無教堂弟在江西十一年之久所謂侯開導地方始可起造一說竟至無可藉詞其中別設方略似有未便形諸筆墨者承詢謹佈區區彭雪帥鈔咨辭疏可謂淋漓盡致矣外間鈔傳另月力薦沅帥自代尤有古大臣風何

以諱爲 朝廷倚重老成此席未必他屬如雪帥再不應 詔則弟所處實爲萬難務望力爲勸駕抵任之後重爲沅帥推轂無有不邀 俞允也霆軍先後撤遣極爲安靜固是部中優給盤費而該鎭將等約束亦可謂嚴矣巴國換約通商之後恐不免有暗地招工之事以該國炎荒甚爲空曠也

復陳荔秋 光緒七年八月二十六日

古巴劉總領事辦事細心一切皆能應手具徵執事任用得人檀香山陳領事力除積弊乃爲販猪崽之奸商所不悅布散謠言顚倒是非冀以暢其所欲賴台端深信不疑振軒制軍亦復知其受屈以致奸商之謀不遂華民之患可除伏讀尊處致振

帥書沈痛詳盡洵爲仁人之言竊思奸商如譚蔭儀古金李六等販人謀利目無法紀其人亦常回中國粵省地方官似不難乘其到粵卽行嚴密查拏照例懲辦以儆其餘卽有漏網之人亦可稍知戒懼漸戢其凶橫之鋒弟前函請總署酌復德使凡德船在粵裝載華民出洋必照粵省定章辦理各節至今未接總署復函此項定章祇要粵海關稅務司並委員人等逐細稽查凡上船出洋之貨必憑准單上船出洋之人必憑執照否則截留另辦並先與德領事議明中國實爲保全民命起見凡搭德船出洋華民均與招商局船一律照章辦理似德領事亦難阻撓至華民到檀之後中國領事不准攬頭從中舞弊亦先與

島官議明以期順手然中國不能將此等奸商拏獲正法終恐其怙惡不悛日後仍不免句串爲害玉軒星使到任非遠想左右於以上各事自必詳告之俾可持久而善其後也

復裕壽山 光緒七年九月初十日

接奉咨函藉悉亳州教案現已另委彭守辦理當可應手而解法國天主教尤與英美等國之耶蘇教不同天主教士凡入教之民皆呼爲神父其人皆不准娶妻與耶蘇教士之有家室者不同神父傳教終身不遷華民之入其教者無論男女老少深信不疑牢不可破州縣中祇有一入教之人教士卽有所依據乘此而來傳教日久入者愈多蓋一入卽斷不復出是以有增

無減不似耶蘇教之來不拒去不追也平民優游里閈安居樂業忽見有一二句引教士來此傳教之人無不切齒滋生事端往往由此而起然內地准行天主教久有明文如其租賃地基建造教堂祇要與居民方向風水無礙契內載明作爲天主教堂公產字樣並由原業主先行稟明地方官查驗便可將契蓋印給執此亦向來辦法也今亳州被毀之屋既未稟明作爲教堂亦無立契實據直可毋庸斷還彼雖執意堅執必欲賠修原屋仍作教堂然我以先賠償另購地兩層復之亦復情理兼備若另行購地難於辦到則是亳州彼竟不能著足難保其不嗾駐京總教士請公使與總署辯論然亳州地方除此靳姓之外

果無一人入教並無一家肯賣地我即據實復之似彼亦無如之何且俟辦到如何地步再行隨勢相機設法台端智珠在握於此中情形必已瞭然因奉惠書敢私佈臆以備采擇

復李丹崖 光緒七年十月十五日

尊見各國武備水師推英陸軍推德洵爲卓論而德國之不事誇張務求實濟其操練水師加意講求似他日英國亦無以過之我公遇事留心不遺鉅細精神才略眞足幹濟時艱尤深欽佩承示溪耳海口水操圖記各一件又四鐵艦盤旋行駛圖一件精明詳細令讀者恍如身在箇中此等操法中國亟應倣照研求現已將圖記等件照繕數分發交督操輪船李質堂軍門

及籌防局俾資揣摩考證中國兵輪果能倣效操演所向如志知亦台端所深望而愉快也徐參贊堅欲回華未識接手已得人否執事知人善任想早有儲之夾袋中者矣上海製造局繙譯司事文生趙元益在滬專心致志繙譯有用之書以濟時局從不見異思遷此其器量宏遠識高志定洵爲今之所希擬即調其來甯面詢一切再如尊諭另加委劉俾管繙譯館事以昭鼓勵而專責成弟瓜代有期如左侯相年內抵任即將此事移交核辦知念並聞

復總署 光緒七年十一月初四日

十月二十五日奉到鈞函並鈔示給德使照會一件敬譯現已

行文德使嗣後德船搭客悉照德國搭載章程華民出洋仍按粵省迭次定章並行不悖仰見藎籌周密力杜弊端欽佩無量坤一前見德船章程即疑其藉此爲名謂中國准其搭客而該船即陰與內地匪徒句串任意攬裝華人出洋置粵省定章於不問是以於肅復江字四十八號函內備言及之嗣後接荔秋星使來函則德船近由粵省裝載華人到檀香山果有甫經上岸即被攬頭押去勒扣工銀逼立合同情事仍不免於誘販猪崽之故智當經轉商振軒制軍嚴密稽查務照向章辦理想荔秋必已佈達冰案矣夫保護出洋華民乃中國應辦之事自有之權茲經尊處將粵省定章剴切聲敘不改彼章自能保守我

章辦理確當界限分明料德使亦難再有他議日內如已接有該使覆文尚乞示知爲禱

復曾劼剛 光緒七年十二月初七日

承示伊犂交收之時務須愼重將來尤當加意撫綏具徵智燭幾先慮周事後當局自當奉爲圭臬不至覆轍相尋至以前此和議之成歸美於 國純臣篤棐之誼抑亦長者之言維時弟適在京目見耳聞紛紛者如飲狂藥前書謂若輩將以十萬橫磨劍待之而不知更有十五里明光甲誇誕相高威赫諸人每舉以爲笑柄弟私叩之沈文定則欲以蒙古當北路索倫當東路部署如此而已經與合肥力請緩崇地山之獄以舒眉急冀

公得下說詞以成舌戰之勛顧非才足解紛誠能動物安能折衝樽俎卻敵堂廉索地既經全還議償亦復得體視富鄭公之使契丹倍增歲幣許納失詞其榮辱難易相去天淵挽既倒之瀾戢方張之焰化大爲小舉重若輕竊謂中外交涉以來唯公此次辦理最爲出色我厚彼薄宜俄人之嘖嘖不休天生李晟以爲社稷公之謂矣現在越南之事賴公義正詞嚴滇粵如能合謀當可消其奸計該國與高麗情形相似固非琉球可比也弟奉職無狀屢掛彈章仰荷　聖明保全不遽屏棄擬俟交卸篆務先行遵　旨展覲而後懇　恩回籍養親以盡公私之情而合去就之節左侯相於年內當可抵任此老前在西陲老羆

臥道乃一時清議必欲徵之入輔苦其所難幾至進退失據奉而有此南洋一席爲之位置尚無損乎聲望仍可遙繫關外軍情此閒事宜更須强有力者爲之振頓聞其精神極旺興會亦佳誠爲　國家之福

致劉治卿成端甫余瑞芸 光緒十七年四月二十六日

接到公牘當經批復照辦用五百里釘封排遞並經立時電達譯署昨廿五夜接譯署來電以法使誤聽人言謂我索傳醫婦朱氏蘇氏未到將管押教民作抵此事斷不可行並言醫婦既經保釋洋人何肯交出祇合姑置勿論但將焚搶匪徒訊辦不必再究起衅之由等語弟已電復並無管押教民作抵之事唯

朱氏蘇氏既係華人未曾定供即經司鐸保出自應傳集質審明確以折服眾心彼若始終袒庇則焚毀之教堂亦不能賠庶爲持平之道未知譯署以爲然否茲謹佈之左右並附譯署來電伏祈查照酌商妥辦爲禱

復張藹卿觀察 光緒十七年五月

重慶地當衝要目下闢口通商創舉爲難百務均需籌策昔年洋商開行運貨當時未能執約禁阻以致侵蝕稅釐執事前擬停止宜關單照各船照約辦理儆處接到公牘當經轉咨譯署至今尚未核覆商情避就口舌之爭在所不免大足民教滋事之案執事所擬三端義正詞嚴洵足以資折服歷來中外交涉

凡無益彼族之事多方延宕是其慣技閣下胸有成竹據理與爭雖未能事事就我範圍於民教亦深有裨益耳

復楊子通 光緒十七年五月二十六日

此間教案業經派員馳往分別查辦總期早了一日以安教士之心然就中窒礙良多必須辦理公平庶將來民教相安無事否則稍涉勉强後患更無已時譯署迭次電催自是迫於萬不得已鄙人躊躇再四祇得拏定主意但憑理做去我盡我心而已來書措置貴乎持平怨忿消則民心安定數語自是確論惟江南人才雖多求其事理通達操縱得宜者實所罕見是以望君如望歲務希料量家務早日來甯以匡鄙人之所不逮倘接

此信卽行諏吉首塗尤爲盼禱

復剛子良中丞 光緒十七年六月十八日

承示各屬教堂之案通飭印委各員作速籌款議結使彼心安則拏獲各犯操縱在我良謨碩畫欽佩難名弟於昨今兩日函致鎭江黃道及蕪湖成道卽是此意先後批札亦復相同緣蕭觀察來自都門具述譯署因南洋事電囑出使大臣於各國婉謝保護不及 太后御頤和園已經定期因此中止區區深抱不安北洋甚盼此閒快了否則日久恐生枝節亦與尊指相符唯各縣始終玩視將來必照前議罰金賠償庶幾利害切身不嚴而厲至於一切善後俟有定局再與左右熟商

致李中堂 光緒十七年七月初三日

此間教堂各案以蕪湖爲大洋人盤馬彎弓亦若有所待而發而成道人過長厚不知設法銷弭現經治晚札委蔡道鈞前往與成道商辦並請沈仲帥大力斡旋尚未審能否就緒該教士等謂必得德國巴使之言爲准是巴使爲各國執牛耳者此間未敢私通殷勤也金匱各縣之案略就範圍可期次第了結將來善後似須查照張香帥與廣東于領事趙觀察與揚州康主教所商辦法凡外洋教堂育嬰收養一名及病故一名報明地方官查驗以釋衆疑而弭衅端特恐各處洋人未能一律遵照究應如何籌畫方合事宜伏祈俯賜指示至部議籌餉四條係

在大司農自出萬不得已第於南北洋事勢似尚隔膜除土藥釐金鹽商捐款另行籌辦外如裁勇撥費兩條以南洋情形論之現在江北盜風甚熾江南民教失和處處調勇駐巡未能遽議撤遣致滋流弊近來購買外洋槍礮等項有數可稽上年祇用十餘萬金已形拮据從何每年節省卅萬兩兩年便得六十萬兩之多當飭司局議詳尚未據覆尊處如何覆奏並祈示悉俾有遵循

復陳次亮　光緒十七年七月二十七日

蕪湖及各屬焚折教堂之案雖經次第議結然辦匪之外索賠重款賠款之後復索地基似此節外生枝莫不勉强遷就若稍

與之爭論彼即向譯署嘵嘵語多挾制至於善後章程前經張香帥與趙道台在粵在揚會商該領事及教士酌擬數條極爲妥善乃在京各使猶復翻異他尚何言從此交涉事宜益形掣肘矣南洋兵輪祇可節省薪糧冀積鉅款以爲購製之計未便一概撤停入塢以致江海空虛張朗帥所陳亦是一偏之見中國海防在守而不在戰若與礮臺聯絡木殼兵輪亦可折衝禦侮倘與西人角逐重洋即鐵甲兵輪未必能操勝算並慮駕馭不得其人轉以資敵漆辦一號便須二百萬金錢此等糜費不可不審顧躊躇卓見以爲何如以後密電謹照台指推上九碼以期愼重

復馬玉山 光緒十七年八月二十一日

前接大咨披圖展視瀉溝劃界恍在指掌之間法人如此虐民宜其怨畔邊民求請內附者我公不允聽其蠻觸相爭而防範加嚴尤徵卓識弟前在粵督任內以叛將李揚才竄擾越南力主援剿原恐他族享漁人之利不圖竟有今日也此間教案蘇屬均已議結蘇湖索價過鉅正欲與之磋磨皖中已允照給而彼又欲貼給山地多方刁難尚未辦結宜昌現又鬧教正不知如何辦理耳

致李中堂 光緒十七年十月初九日

教士傳教當酌予限制凡買地建堂須照條約稟經地方官查

明稅契方可責以保護晚生前以此議函請譯署會商各使並
函請薛星使商之英法外部未審有無成說美生私運軍火洋
匪謀叛證據確鑿乃英領事以心疾兩字開脫英刑司以孩子
氣三字開脫晚生脣焦筆禿無力與爭謹遵尊諭諄飭聶道等
並電求譯署設法遣令該犯回國以免在華重搆衅端第非借
重鼎言不足動聽是所望於大力顧全也此閒哥匪先後拏獲
頭目數十人梟示一面解散脅從逆勢稍衰人心略定其南洋
兵輪業經海軍衙門挈銜奏准常年暫停前赴尊處會操俾得
裁兵省費積款若干爲添造快船之用然計算爲數無多且目
前長江有事調遣頻仍急切未敢淘汰也又崇明縣實爲長江

門戶亦係南洋中權屢次籌防均置度外葢以該處孤懸江海之間四面皆水沿邊皆是沙灘既難駐紮重兵又難安設巨礮苦無長策致涉因循顧以衝要之區廢而不治萬一海上有警賊得據以爲巢而我出入皆爲所制似不可不預爲綢繆晚生擬俟明年巡閱之便前往該處履勘形勢有無辦法屆期請賜酌裁

復錢辛伯　光緒十七年十一月初四日

查教士傳教租地設堂本屬易滋糾葛愚民無知又復貪利私租及至事成欲圖挽回辦理更形棘手葢以事載條約既不能堅執民情不願駁令退租即風水方向之說在我固可以此爲

詞在彼總以法約所無與我多方爭執泰州之事昨據該署牧來稟因事無依據已批令勘訊能否得如前案處結是在該州相機因應妥爲籌辦耳

復薛叔耘 光緒十七年十一月十四日

日前拜讀大牘分別治本治標二議均係洞見癥結之言至深欽佩敎堂善後章程須待譯署函電辨論方有依據自爲至當不易之論目下敎案未結驟與議此必致枝節橫生三復來函仰見星使遍歷周知四國之爲用能智燭幾先洞中窾要自來應務之道首在揆幾急則生變緩則失時大君子成竹在胸剛柔交濟將來迎機善導徐與斡旋懲前毖後之功悉在君卿脣

舌之妙矣目下江西尚有教案未結宜昌之案是否已結亦無見聞前於八月二十八日得譯署來函亦謂俟局勢大定再請執事妥商與尊指若合符節鄙意就尊議可辦各節及此間傳教弊竇並歷來商辦情形詳細復陳謹將來往函稿一併鈔呈台閱此事將來全賴執事維持大局先爲正本清源庶鄙人奉以周旋得藉南鍼之示不僅大江南北受福無量也

復張藹卿 光緒十七年十二月二十六日

貴關計自五月開徵迄今已約得數十萬之譎稅收之旺已見一斑而遐邇商販均各循章按則帖然安服尤非規模美備恩信咸孚不足以語此至大足一條民教之結怨已深仇衅之情

由更鉅而教士且多方刁難故事遷延旁觀者咸謂稍縱即逝恐易一生手而彼將得計矣正深疑慮乃於月之三日接尊處來電案已議結不禁爲快慰者久之閣下辦理此案往復駁詰動輒千萬言當下游教堂紛紛滋鬧之時閣下仍堅持定見不稍游移卒致彼族智盡詞窮無所施其伎倆遲之又久而終就我範圍方之古來之折服外人名動四夷者無以逾此語云持平則允今得閣下詞嚴義正與之力爭則川民之抑鬱得伸教士之强横稍戢此後民教自可相安弭隱患於無形造福豈有涯涘哉

致吳崐山袁鶴亭 光緒十七年十二月

前閱西洋所著海防新論載有堵截敵人兵輪一則謂不可專恃岸上礮臺必須江中有攔截之物相輔而行方足以禦其輪駛至江中攔截之物自以水雷爲最其次則用木樁木排再次則以大繩結小繩布之水面等語此說核與鄙人前次奏議大致相符查前此莅甯適值中俄有事曾經奏明於江陰以下各要隘紮木排數座釘之中流仍於排前暗置水雷其法雖笨亦未始非備緩急之策茲因西洋新論中有以小繩結大繩之說擬用破爛魚網隨其長短寬窄或繫之木板竹筒放之於兵輪經由洪路隨流而下令其半沈半浮其網約去水面數尺以爲活著或測量洪路水之淺深繫以石塊沈之江底其網亦去水

面數尺以爲獃著希冀以網纏住飈輪而我得以礮擊之以火焚之則不能飛過潢池一步矣第輪船如遇此項破網果能纏住飈輪與否以及獃活二著究以何者爲宜抑或參差互用之處非熟悉江海情形無從知悉因思閣下管駕多年時頻游弋於此等破網之類有無妨礙如何繞避利害所關定當講求有素尙祈各就所見詳示數行爲盼

復吳廣菴 光緒十八年五月初七日

六年總署咨覆徵收船料之案係指民船經過常關向例應抽之款而言滬局之捐亦由來已久蘇局既向無此捐今忽倣而行之已非人情所願且同一運貨之民船而又從而別之在尊

處原以所得水腳多寡不同故於裕課之中爲此體恤之計第事關交涉定章稍有未符卽足以滋口實以後如有關於交涉之事尙祈詳加察酌通籌辦理爲禱

復崔惠人星使 光緒十九年八月二十一日

彼國禁工苛例直使華人之寓美者進退維谷窘迫萬分迭經前兩任反覆駁詰迄無報章現當美新總統莅事之初局面爲之一變執事趁此機會密託院紳請議復向外部面加詰問先守待時乘勢之箴必得逆坂轉圜之效矣閱美外部葛禮山照會不行此例似非飾辭將來推誠布公協和商辦知自有能善其後者

復陳右銘 光緒二十年二月

火油池之設事極危險洵如台指所云上海因其設廠已成又有商局創議於前彼族援爲口實故雖迭次與譯署北洋協力堅持終難就範惟有嚴定限制以免各口倣行業經飭道會商以後各口洋商如欲倣辦必須由關道查明於地方有無妨礙稟請示遵庶幾准駁之權操之自我目下仲芳力與磋磨尚未定議九江之事倣處雖現無所聞當此章程未定之時各口尤宜加意重承鼎囑刻已密致果泉隨時訪察如有私設情事務須嚴行禁阻以杜流弊而副雅懷

致誠果泉 光緒二十年三月十四日

密啟者上海創設火油池一事迭次與譯署北洋協力駁阻無如設廠已成勢難中止惟有嚴定設限章程以免各口倣辦業經飭道會商以後各口如欲倣辦必須由關道查明於地方有無妨礙稟請示遵庶幾准駁之權操之自我現在尚未定議昨接陳右銘廉訪書謂九江有開掘油池情事當此章程未定之時各口尤須加意尚祈執事密爲訪察所言果確務速妥爲商阻如查無其事仍望隨時留意隄防並請密致鎮蕪兩關一體知照右銘書內所謂當止之於開辦之初洵爲扼要之論茲將來函錄上即希台察爲荷

復楊子通 光緒二十年三月

美國迫行苛例直欲使寓美華人進退維谷迭經歷任照會彼族狡詐延宕迄無報章執事履任之初檢查卷宗灼知其隱嚴詞駁詰力與磋磨開誠布公以釋其疑修約廢例以扼其要精誠所至金石爲開並於舊約之外添入寓華美民注冊一條以相抵制權衡至當　國體益尊茲事辨論十餘年一旦帖然就範前讀疏稿陳奏一切情形陸大夫之諭南粵富鄭公之說北蠻時勢迥不相同功業實足相埒執事洵不負此行矣至交犯專約誠如台指於我內治有裨彼族欽仰德威當可早日議訂尤可爲大局稱慶

復德曉峯　光緒二十年七月十二日

倭人持照游歷內地尊指擬變通辦法勸令回國以免軍民藉端滋事具仰藎籌查長江各關向准日本通商者口岸本屬無幾內地更與口岸不同現在彼已開衅自應酌量辦理前經電飭滬道如有倭人請領護照不准給發以杜奸宄而弭弊端其先經領有執照者應由地方官曉以利害勸令回國昨據滬鎮兩關報稱美領事奉公使電嗣後在華倭人歸美保護等情自未便盡行驅逐致滋口舌其寓居各口租界者祇合聽之若倭有請照等事關道自當妥爲駁阻現在中倭失和盡人而知彼族度不能游行自如自亦必相率裹足矣連得探報倭船廿一艘撲威海旅順礮臺彼此互開數十礮相隔較遠均未受傷現

尚在成山一帶游弋譯署電囑格外加意已分飭各軍晝夜嚴防續有所聞當遵示隨時電達

致黃幼農 光緒二十年七月十三日

密啟者頃准總署來咨准美國田署使照稱所有現在中國之日本臣民由美國代爲保護查兩國開戰以後互保人民係照公法辦理自應准行等因另文行知尊處惟查游歷一項刻下中倭失和盡人而知該國人民游歷各處不唯難保軍民欺侮更恐奸細暗探軍情既經美國允爲保護若逕以此照會勢必滋生口舌自宜設法變通辦理嗣後如有倭人請領護照務由各關妥爲商阻不可發給其先經領有執照者應由地方官曉

以利害護送通商口岸交與美領事收管以杜流弊而省事端
望密爲函致各關一體查照爲禱
復奎樂峯中丞
承示德藩初有住淞不登岸之說經台端密飭蔡道設法函邀
不著痕迹長才妙用度越尋常以後茶會跳舞款讌各節略因
彼俗備極懽悰皆由先得此著也此次主賓交洽樽俎增輝國
體鄰交兩盡其美以視富鄭公接伴契丹之使遠人感悅何多
讓焉所有一切用費誠如尊諭以公款辦公分所應爾廣東天
津後先款接諒無異致容即屬蔡道核實造報以憑彙案作正
開銷西人交鄰禮貌謙和情誼款洽無嫚侮劫質等習與匈奴

吐蕃迤殊宜其以文明自詡也唯至權利所關界務所係則斤斤爭辯毫髮不以讓人來示外似馴順內實難測誠知言也嗣後我之待彼亦宜不惜虛文專意實事睦外修內庶可徐圖挽回目前事勢誠如尊指言之痛心遠迎尤其顯焉者也香帥北上此閒別無所聞以意揣之或入直樞府否則爲蘆漢鐵路耳

致蔡和甫 光緒二十三年十月二十二日

再船案日久堅持具費左右苦心苦力承示辦法仰見成算在胸令人欽佩唯值此時勢務曲體譯署爲難之處速圖了結以免英使饒舌爲今之計仍照台指邀美前領事及各國領事公斷當不遠出範圍即令賠款稍多迫於眾議似亦可以遷就高

明裁之

致蔡和甫 光緒二十三年十一月二十二日

船案久持不結譯署恐以扣船另生枝節遞飭尊處不可偏執自應懍遵儆處亦慮放船走失囑將各船交英領事或交居間之美前領事使英使無可藉口徐圖調處是一辦法而來函於此節不提唯請將港斷鈔送譯署並請譯署徑詢英使索賠若干未始不可所慮港案與滬案微有不同以赴煙臺之船赴港故英臬斷爲應扣未知滬扣之船可以比例否並慮英使索賠更多不以韓領所報之數直告反難轉圜又前聞論及哲美生爲人刁狡不若韓領事老成將來哲美生接辦此案是否易於

就籌務新預爲籌酌至承示密聯英倭業經
務亦經設法綢繆第自强軍所派德員原去
一律期滿目前尚未失和宣戰似未便辭退
來相機辦理

致榮仲華 光緒二十三年十一月二十三日

南洋自裁兵後防勇甚單唯自强軍二千五
奏派德人充當統帶管帶授人以柄深慮倒
祇合暫爲羈縻而已德人據我膠澳志在極
食之計即使所索六條盡允彼亦不肯退還
三國相與掎角德必不支英倭忌其奪中國

之世仇或者能爲我用不然則會商各國公使以膠澳爲各國通商口岸藉以轉圜是亦不得已之下策也倘膠澳竟爲德有各國難免效尤頃據吳淞電報英以大兵輪滿載軍糧軍火寄泊礮臺上游意殊叵測雖經奏請添兵勢亦無及時事如此大局可危譯署當有勝籌務祈迅賜示悉

致蔡和甫 光緒二十三年十一月二十四日

密聯英倭誠爲禦德要著業經馳陳譯署矣此間有無辦法其應如何密聯之處執事智珠在握必有勝籌伏祈裁示倘德以兵輪入江占我礮臺或引隊拖礮上山憑高攻我當飭各臺及護臺各營併力抵拒並擬紮排沈船安設水雷堵塞洪路唯在

長江上下來往英商貨船最多不無妨礙應請左右先與英領事籌酌知會敝處以便及早布置

復慶藹堂 光緒二十四年正月二十五日

德人突占膠澳藉端渝盟 聖度寬宏讓而不校猶復要求翻覆包藏禍心中外臣工同深義憤各國亦從而議之彼族自侈爲文明教化之邦如斯舉動與野蠻何異風聞德王張皇恣肆厭棄老成朝政多秕海軍不競怨讟久已繁興今又違衆搆兵悉索敝賦不有內訌必有外虞法果起而乘其敝我復多方綴其歸師使之狼狽失據危亡之禍可翹足待齊桓崇復讎之誼句踐成沼吳之謀歐西主盟舍法奚屬巴黎報館夙善論議又

民政之國士夫與有責焉閣下駐節彼都惠孚譽滿願納交於下執事者必多縱橫才辯之徒尙希留意愚言諷以遠略張皇威於境外玩强虜於掌中亦不減樓蘭郅支之偉烈也

復伍秩庸星使

膠澳一案目下和局已成洋外當得其詳誠如來示議者皆不直之報館亦持公論據理原足服人卽各國向來亦頗重信義而此次則以理諭之而不可欲力爭之而不能方今大局惟以聯絡與國固結邦交爲第一義若能相安無事同歸於好固屬大幸否亦需緩急可恃排解有人不至於猝然決裂所賴賢執事念家國之重拯水火之民無事時勤宣德意得其歡心有事

時善爲說辭曉以利害庶幾能爲我用而不爲人用折衝樽俎決勝帷幄乃不可易之長策亦不得已之苦心也

復林穉眉 光緒二十四年六月

法人强折四明義園致甬人不肯遽遷罷市聚衆釁端實自彼開好在該公所本係殯地並非葬地所停之柩易於遷移如由上海道縣於附近另覓一處與之互易似可兩全當此時局多艱彼族要挾百端輒尋罅隙以肆狡謀言之實堪痛恨法領事既有悔意允爲通融從緩商辦或不難就我範圍在彼都人士迭經剴切開導亦必深明大義以退讓一步爲是也至該處與貴局相距甚近軍儲重件自應嚴爲防範督同該管營哨加意

梭巡或閒有請領軍械者誠如來函所云暫時緩發以免外人滋惑執事智珠在握其於思患預防之計洵可謂慮周藻密矣復林穉眉 光緒二十四年

承囑一節已致函蔡道飭令先將去歲所短十四萬兩迅速撥解矣至四明公所一案固屬客强主弱亦由蔡道失於思患預防閒該道與法領事商議頗久既不早檢出光緒四年議據折以是非又不央英美諸領事居閒怵以利害甬人數十萬擾亂商埠英美所深慮應無不樂於排解乃一味以柔道相與以致彼族兇焰益張斃我人命數十名之多猶復藉此索展租界辦理不善實難辭咎僅予嚴飭猶從寬耳

復盛杏蓀 光緒二十四年十一月初二日

津鎮一路以胡張兩君督辦不令公所與聞誠如台指亦知用心之毒與俄法同而無力止之也貝思福到甯款留兩日頗盡地主之誼客亦暢然意滿請用英員來華練兵並願加稅助餉猶是在鄂聲口另陳便宜十四條業經轉達譯署及榮相謹鈔摺寄覽祈送香帥一閱貝思福致尊處書及沙侯復信一併錄呈冀以動聽究慮事格不行　朝廷緩辦海軍急練陸軍洵有卓見查近畿現在袁宋董聶四大支內有武勝新隊及仲華中堂新招親軍兵力不爲不厚如果練成勁旅未始不可禦侮折衝法人不爭董家渡及南市浦東而索徐家滙全境因聞該處

各國各省公產甚多正在與之清理磋磨英使以外部竟照會譯署請將法國請擴之地添入各國擴界之內公分權利已飭蔡道照辦則事局又一變矣

復尹觀察　光緒二十五年二月二十日

德人遠隔歐西非同倭人可以朝發夕至誠如來示斷其接濟自必乞盟惟久與相持坐令强俄收漁人之利其患尤甚樞府權衡兩害不欲輕開衅端具有深意范蠡請成而越霸延廣主戰而晉俘禍福無常亦視其所措而已至礮壘一節近人多謂土勝於石明勝於暗活勝於獸懸擊勝於平擊其地勢宜擇沙線曲折之處輔之以蚊船及小兵輪方能有濟長江各臺前經

德弁勘驗增築將來能否足恃尚未可知

復陳笠潭觀察 光緒二十五年五月

膠衅誠自彼開僅一德人卿何足慮無如環伺者不一而足俄尤叵測現在東三省俄兵鴟行將來鐵路既成後患不堪設想法德夙有深怨今皆與俄聯盟其爲合力協謀希圖要挾已可概見惟英獨立無與常思東結日本以禦俄之南下前索威海亦以防俄無侵我土宇之意非愛我也自以屬地遼遠有鞭長莫及之慮不願再得新地且其商務之盛十占七八有此利益不樂紛紜也然不爲禍先亦不甘落人後也爲今之計惟有聯絡英日羈縻德法隱防俄人一面亟圖自强物恥庶幾可振昔

明季內外交鬨我　太宗貽書修好廷議不允明社卒墟咸豐中粵賊蔓延外夷猖獗　文宗一意主款大難卒以削平兩事並觀得失可見今不統籌全局率其咫聞偏見輕言用兵設有不虞誰司其咎天下重器可容嘗試耶巡捕一事陳次亮正郎以爲暗合古時虞人游徼之制足以保衛閭閻消弭禍變日本亦推爲西國富强之第一策黃廉訪保衛局倣行此法似亦未可厚非惟應實力奉行耳熊庶常晤談數次留心時事洵爲年少英才聞爲秀才時即博通經史能古文辭爲前學使張燮鈞所器重當非毫無識見者比湘報未獲全覩僅見閏三月一冊閒有不合之處然如發明朱子語類各節及唐才常柯來保諸

人之論皆有心得殊非荒謬俚淺者所能爲至各州縣書院向來所習者大都帖括小楷而已經史荒棄已久非自今始也右飭被劾未見明文此老深念時艱力開風氣悠悠之論何關重輕龍侍郎湯方伯辦理團練誠爲當今急務但須得人相助方有濟耳弟年邁事繁空言何補遠承殷詔略布區區

致李木齋星使

世變方殷百端俱宜振作深維緩急之序要以練兵爲先而將領甚難不得不亟圖造就茲於各學堂中挑選年少聰敏之士二十名派羅倅率領送來日本成城學堂肄習武備期於兩年卒業以收速效業經函託陸軍大臣桂太郎陸軍大將川上操

六轉致該堂教習矣惟年少子弟性情未定難免不佾越學規甚或見異思遷濡染習氣敬懇俯賜照拂時加勉勵勖其勤習功課務於二年學成回華並將此意轉達該各教習備申懇款執事關懷大局留意將才幸託帡幪得蒙陶鑄則此二十人者雖未必盡屬干城之選苟能拔十得五亦足慰　禁中頗牧之思裨補時艱實非淺鮮

復李健齋　光緒二十五年

承示台旌於前月下旬安抵甯波布置防軍察看形勢以松江府屬之金山縣地關緊要囑派勇營駐防具徵碩畫精詳統籌兼顧至意查道光末英人犯浙亦由乍浦登岸金山界連乍浦

自屬應防之處前咨江提就近布置防範此閒兵力單薄分扼沿江要隘尚屬不敷無可抽撥且蘇屬海口不止金山一處祇合隨時相機調度援應而已

復呂鏡宇星使 光緒二十五年八月

再誦副翰壹是備聆意事未定以兵輪游弋南洋海口甚多防範不易猥承屬以營平汾陽故事弟非其人今非其時祇增慚懼工藝武備之學誠西人所擅長此閒現在學步效顰無柰經費爲難不能擴充耳美使昨來江甯極與中國講好何該國苛待華工如此非律濱現已屬美政令一新其關涉華人之處經伍星使力與爭辨甚合機宜所謂國不競亦陵也法事頗有所

聞未得詳悉朋黨傾軋各國皆然法尤其甚焉者德國水師提督荷公嗣德前因公事來甯與弟意氣相投主賓款洽迄今時切思想晤時祈爲致意

復金子錚 光緒二十五年

頃奉惠書並准大咨藉悉前月二十夜順昌行華康輪船抵關業經封鎖堅欲啟關放行肆無忌憚囑飭常鎮道咨明駐鎮領事示諭各輪晚閒過關以九點鐘爲度不准滋事等語遵即札飭常鎮道照會駐鎮各領事轉飭洋商務遵定章停輪聽候查驗不准恃蠻闖越致生事端至鮑杏之需次甯垣尊處風聞華康輪船係其所置難免無弊然該輪既託名洋行自應由駐鎮

領事轉飭洋商嚴禁水手無須飭知該員轉令得以遠不與聞藉詞推諉安濟輪船具控一案經台端疊次派人密查並無損壞桅竿札傷水手等情當時更有山陽程令隨行自係此案確證將來即據以與辨至內河行輪彼族蓄意已久近來乘我多事始得如願以償今欲禁止駛行恐非口舌所能爲力昨接王夔翁來電言赫總稅司擬有新章九條是否可行且俟鈔章到時再酌

復陳笠潭 光緒二十五年十二月

承示以戰爲守自屬正論惟目前局勢主戰非難難在確有把握不遺宵旰之憂總署苦衷蓋在於此人情不甚相遠非甘

受彼族憑陵也康主政加京銜主持弭兵會未見明文春秋各國同列中土同爲黃農虞夏之裔向戌倡弭兵之議當時猶譏其誣矧泰西相隔數萬里種類各異其不足恃亦可概見至南北洋並無練兵二萬五千人之事北洋有聶宋袁三大軍果能得力無須添募南洋自裁兵勇後防營單薄故請添招三千人已奉　諭旨現正招募不日計可成軍矣

執事情殷膴仕留意江左亟思赴引以資表見甚善甚善浙省防務　欽派李健齋康訪督辦三門灣地意以西夷小醜虛聲恫喝殊不自量各國以其無理不予脅助該意使氣沮亦遂遷就其詞迭向譯署商請仍以通商爲事當不致另生枝節方今

海疆多事番船麇集醜夷雜居攘攘者皆以利來亦斷無願爲禍始之事惟在聯絡與國公利同好固我邦交何能遽開兵端予以口實書生無識囿於咫聞之見孤憤欲伸亦嘗統籌全局乎欣聞高論故並及之

致余瑞芸 光緒二十五年十二月十一日

前擴各國公界本有法國在內殊無再擴之理唯白總領事屢以爲請總理衙門亦意存遷就僕何靳惜片壤固執不與所慮各國援以爲例爭求再擴無以給之鄙見擬將法總領事指請地段仍擴爲公界以示平允而免紛紜倘必擴作法人私界其應如何杜絕各國不再請擴之處務祈妥籌辦理否則將來必

至枝節橫生想高明早見及之

復譚敬甫中丞 光緒二十六年正月

承示必能自固而後外侮可靖洵爲要言不煩弟請添兵三千人卽是此意而亦無甚把握目前局勢南之不能失英懽猶北之不能失俄懽英俄正在相忌未可偏向唯有就商務聯英添開口岸本有成案可援俄當無可藉口至通商酌與何埠譯署自有權衡英埠既開德法必援利益均霑之條一體租住是亦不聯之聯來示囑以併聯德法電奏似可不必事變方急精力益衰徒切殷憂訖無勝算辱承下問愧何可言

復徐進齋 光緒二十六年

韓人於商約議論紛紜彼受虧於人取償於我施[illegible]之他國已非情理之平矧中韓邦交豈容如此軒輊將來續議[illegible]自可以理折之下關通商倣照各關舊章酌辦雖自開之埠與[illegible]前此要索者不同然一切章程自可參用現在大致已妥定於三月杪開關三門島事由譯署主政意大利本非泰西强國乘我[illegible]之弊亦狡焉思啟戎心聽其所爲設通商十餘國羣起效尤何[illegible]以應之現聞譯署不允所求且有英人居間事當易戢也

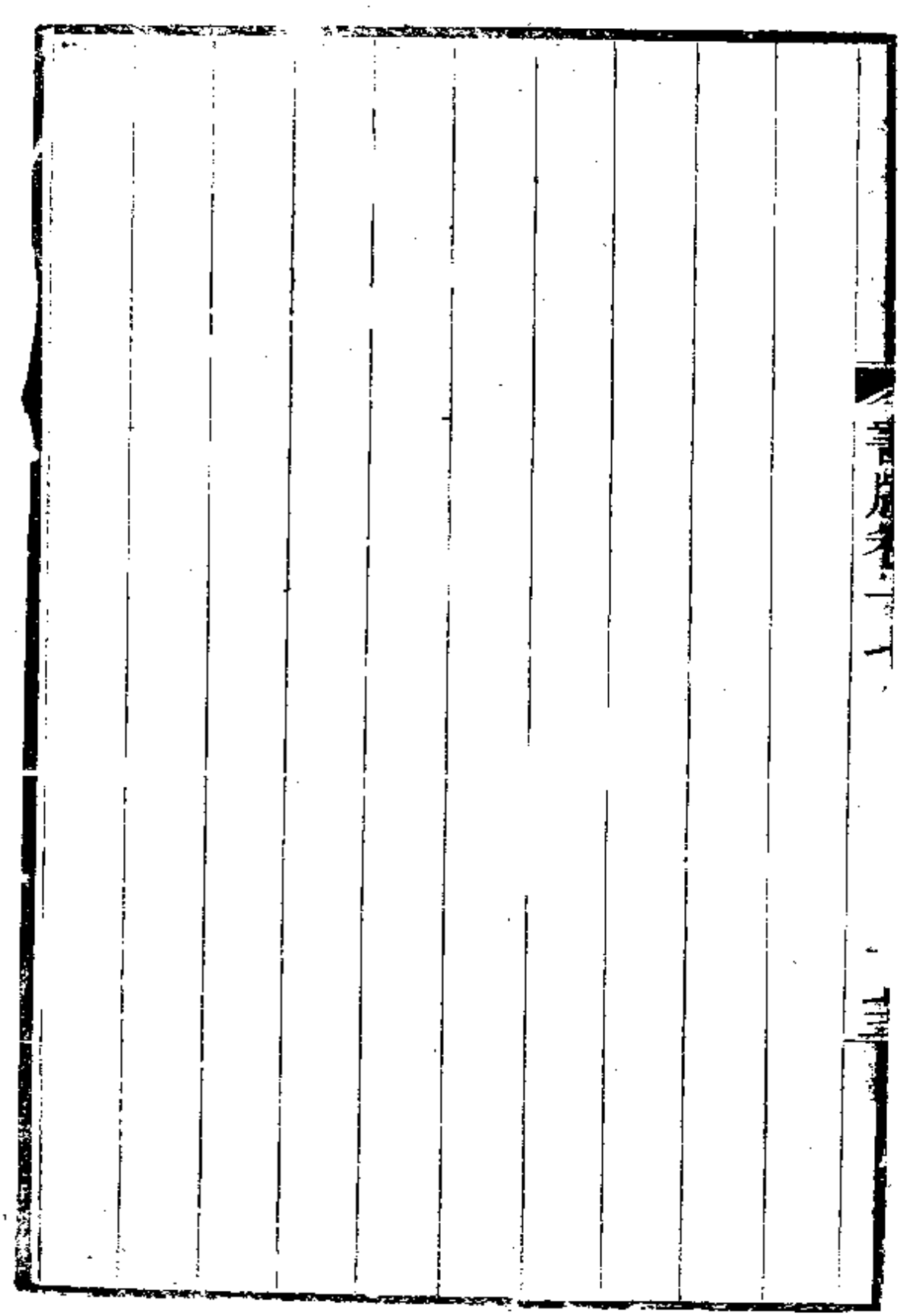

劉忠誠公電奏

宣統元年己
酉九月開雕

WE/96/04

劉忠誠公電奏

卷之一目錄 光緒二十年十二月起至二十五年十一月止

寄督辦軍務處
復督辦軍務處
復督辦軍務處
寄督辦軍務處
寄督辦軍務處
寄督辦軍務處
寄督辦軍務處
復督辦軍務處

寄督辦軍務處

復督辦軍務處

寄督辦軍務處

寄督辦軍務處

復督辦軍務處

復督辦軍務處

寄督辦軍務處

復督辦軍務處

復督辦軍務處

寄督辦軍務處

復督辦軍務處
寄督辦軍務處
復總署督辦軍務處
寄督辦軍務處
復督辦軍務處
寄督辦軍務處
寄督辦軍務處
復總署督辦軍務處
寄總署督辦軍務處
復總署督辦軍務處

寄督辦軍務處

寄督辦軍務處

寄督辦軍務處

寄督辦軍務處

寄督辦軍務處

寄總署督辦軍務處

復總署督辦軍務處

寄督辦軍務處

寄督辦軍務處

寄總署督辦軍務處

寄督辦軍務處
寄督辦軍務處
寄督辦軍務處
寄督辦軍務處
復督辦軍務處
復總署督辦軍務處
寄督辦軍務處
復總署督辦軍務處
寄督辦軍務處
復總署

寄督辦軍務處

寄督辦軍務處

復總署督辦軍務處

復總署督辦軍務處

寄總署督辦軍務處

復總署督辦軍務處

寄總署督辦軍務處

復總署督辦軍務處

寄總署

寄總署

復總署
復總署
復總署
寄總署
寄總署
寄總署
寄總署
寄總署
寄戶部
寄總署

寄總署

寄總署

復總署

寄總署

寄總署

寄總署

寄總署

復總署

寄總署

復總署

復總署
寄總署
寄總署
寄總署
復總署
復總署
寄總署
復總署
寄總署
寄總署

復總署

寄總署

寄總署

復總署

復總署

復總署

復總署

寄總署

寄總署

寄總署

寄總署

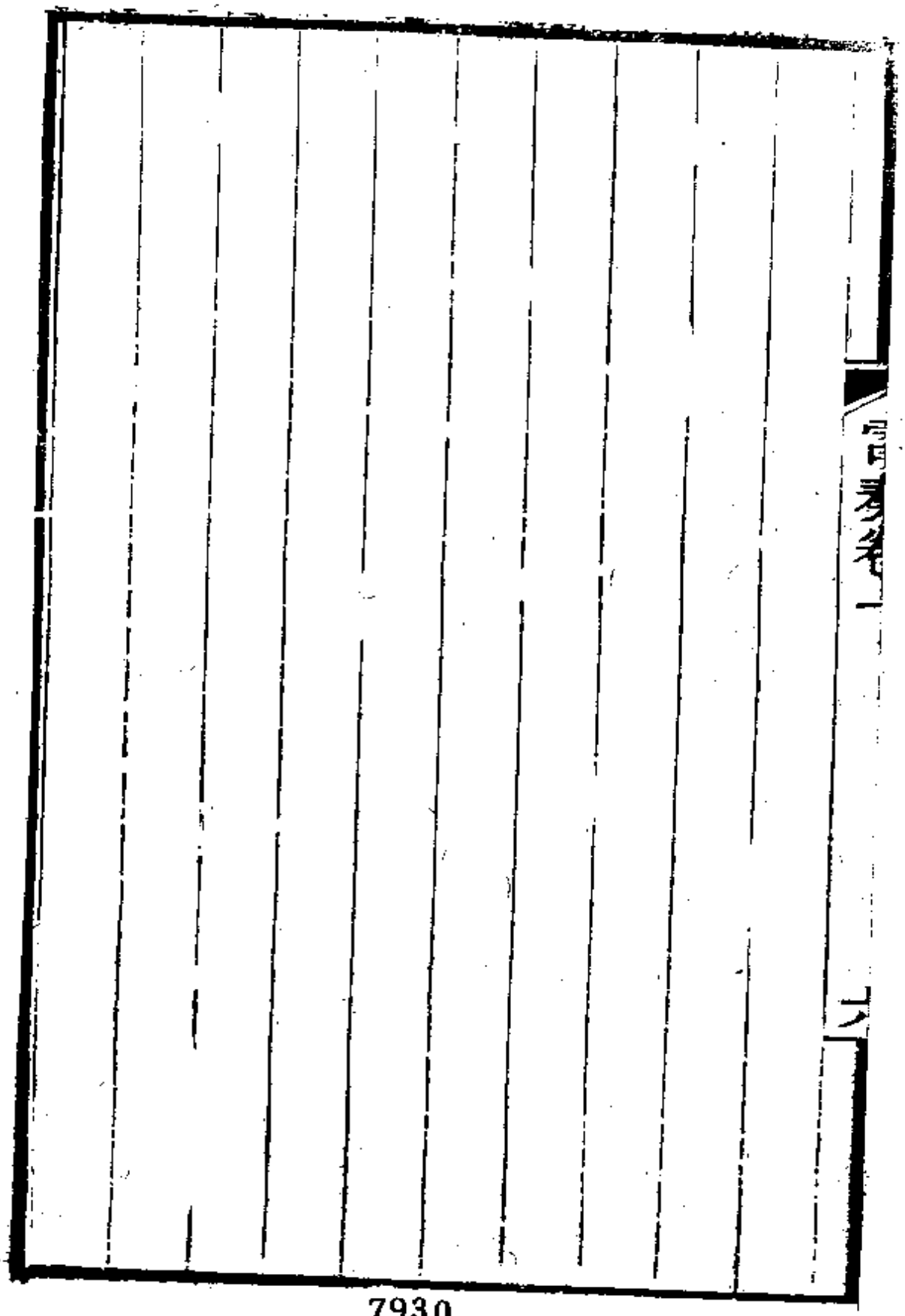

7930

寄督辦軍務處 光緒二十年十二月二十八日

坤一於二十八日午刻抵津見直督李鴻章湘撫吳大澂亦到座中詢悉長軍獲勝海城已復東路較鬆倭盡銳趨山東沿海威海甚危海軍告急倭計欲得我鐵甲兵輪並欲竄擾山東以斷南北運道誠於大局有關坤一商之李鴻章電飭丁汝昌相機辦理務須保全鐵甲兵輪各船一面由坤一電飭所調江南馬步諸軍由山東境迅赴煙臺或赴威海探悉倭人所向併力截擊現在情形不同似可暫留牛師韓馬心勝等營守護近畿而令程文炳董福祥即日統老營啟行由德州濟南一路前進以期迎頭堵剿坤一暫駐天津察酌事宜令宋朝儒楊金龍等

營整頓隊伍聽候調遣爲夾攻計至海軍喫緊督率需人可否
仰邀　天恩姑寬丁汝昌拏辦之罪責令立功自贖出自　逾
格鴻施請代奏
復督辦軍務處光緒二十一年正月初一日
二十九日夜欽奉　電旨曷勝悚慙坤一於二十八日抵津議
援山東即經電奏初不知湘撫出關之期湘撫既於初二出關
坤一自應亟往瓜代現飭宋朝儒所部於初三日起程一面電
飭牛師韓馬心勝各營相繼前進並電催閃殿魁一軍迅往樂
亭替出劉光才申道發兩支赴關駐紮惟楊金龍新招之勇刻
難就緒祇合聽其後來洋槍尚未到津亦難久待坤一俟部署

稍定即當剋日啟行在津在關事同一律但期有裨時局何敢稍涉逗遛其江南北上之師業經分電飭往威海助勦暫歸東撫調遣請代奏

復督辦軍務處 光緒二十一年正月初九日

接陽電奉 旨吳大澂已經出關轉瞬春融冰判恐賊由灤河一帶登岸震及近畿所關匪細著劉坤一剋日赴關察看地勢整飭各營妥籌布置以慰廑系欽此竊坤一定期於十三日起程赴關由四百里馳陳並將灤樂事宜附陳大概計已到京現在感冒未痊仍當輿疾上道不敢藉延致勞 廑慮請代奏

寄督辦軍務處 光緒二十一年正月十一日

威海全失時局益危派援山東各營刻難
提督黃本富江西贛州鎮何明亮奉　旨
令各招勇五營前來餉歸部撥先由該兩
需槍礮即於南洋續購項下請領分別電
寄督辦軍務處光緒二十一年正月十二
坤一以征倭兵勇雲集關東宋吳兩幫辦
事宜亟應設立營務處以資襄助茲查有
識深穩紀律嚴明堪以勝任除分電外請
寄督辦軍務處光緒二十一年正月十四
十三日在山海關奉　旨劉坤一電悉魏

與該大臣相去漸遠能否兼顧營務處著劉坤一酌量覆奏欽此坤一因宋吳兩幫辦均經向前湘淮諸軍並集惟魏光燾性情和厚頗得人心且紀律嚴明爲各勇所憚是以委爲前敵營務處以資聯絡而期整頓爲宋吳兩幫辦之助並非派爲坤一行營營務處也仍祈　俯允所請當飭魏光燾努力圖報請代奏

寄督辦軍務處光緒二十一年正月十四日

謹啟者各營湘勇陸續出關愈進愈遠不可不預籌接濟原議所需月餉仍由原省撥解有時緩不濟急先由戶部墊發至坤一行營支應局每月八萬兩以及添招護軍三營月餉則歸部

撥均由東征糧臺就近給領廣西臬司胡燏棻畛域無分莫不隨時應付現有記名提督黃本富贛州鎮總兵何明亮各招湘勇五營北上所需月餉亦是部撥之項爲款彌鉅其事益繁恐胡燏棻一人難於兼顧不若遴員分辦各任責成查有新授直隸藩司陳寶箴秉性公忠才具穩練前官湘省懋著循聲士民愛之又與坤一舊好委以湘軍餉事必能措置合宜相應請旨飭令陳寶箴接辦湘軍東征糧臺並准專摺奏事以期順手嗣後湘軍由部墊發各項統由該藩司請領支給別營偶有缺乏亦當量行挹注期其飽騰其應如何就事變通由該藩司奏明辦理坤一爲湘營日眾理餉需人起見請代奏

再查淮軍宿將除前臺灣巡撫劉銘傳外前安徽壽春鎮郭寶昌威棱夙裕膽識亦優辦事公勤眾所憚服現在關內外淮軍尚多就坤一察看諸將人才無一能出郭寶昌之右郭寶昌養親在籍當此時艱孔亟自應移孝作忠可否請　旨飭令安徽撫臣傳諭郭寶昌酌帶馬步隊刻日起程北上聽候差遣以備緩急之需而收臂指之效郭寶昌果敢善戰撫馭有方將來到營可以隨宜位置必能裨益戎行請代奏

復督辦軍務處光緒二十一年正月十五日

十三晚接文電奉　旨李秉衡電奏已悉威海既失瞬屆冰開畿輔防務較東省大爲喫緊丁槐曾與洋人接戰熟習地營之

法著統所部來津聽候　諭旨並著劉坤一傳諭岑春煊俟丁槐到後即與會同商辦一切等因欽此查岑春煊在津辭行赴東未知現抵何處無從傳諭丁槐援東首先入境若遽赴津人情大恐似應准其暫留以救眉急連接李秉衡及東海關道劉含芳電述情形極其危迫不敢不爲之轉陳請代奏

寄督辦軍務處光緒二十一年正月十八日

昨接江西巡撫電稱贛州鎮何明亮以勇難招亦不願招勇仍帶親兵數十人來關辦事何鎮氣局與衆不同祇合聽之另查有記名總兵鄭連拔係魏光燾舊部勇略尚優堪勝統領之任坤一家居時見鄭連拔人材壯健與魏光燾所稱相同將來可

期得力相應請　旨飭下湖南巡撫速令鄭連拔招勇五營北上先由湖南支發軍裝行糧到關月餉即以原議部撥何明亮五營薪糧給之所需槍礮仍由南洋設法應付請代奏

復督辦軍務處光緒二十一年正月二十日

諫電謹悉奉　旨李鴻章劉坤一電奏均悉海軍覆敗敵船無所顧忌嗣後各口冰判可以登岸處甚多而北塘樂亭兩處尤爲可慮吳育仁既非禦侮之材閃殿魁亦皆新募之眾或改換將領或再籌添營助防著李鴻章劉坤一迅即會商妥籌具奏鴻口地勢延長亟應逐段添置馬探以期聞警即報聲息靈捷並著迅速辦理等因欽此坤一以樂亭海口緊要閃殿魁十營

係新募之眾且無洋槍利器先經商之北洋發給快礮神機礮其八尊操練未精恐不足恃祇得留申道發五營與閃殿魁合紮申道發前隨鮑超駐守樂亭熟諳地勢雖智謀不足而勇敢有餘可資臂助坤一令劉光才俟閃殿魁到樂務將一切防剿機宜會同申道發三人詳細商辦而後拔營赴關其派駐昌黎之牛師韓派駐灤州之馬心勝亦令來關面籌方略諄飭分途部署保護鐵路相機接應樂亭並爲東西兩面游擊之用牛師韓頗有將才所部亦嚴謹北塘近津吳育仁應否更換由直督李鴻章核辦至沿海馬探卽飭駐紮昌樂之王可陞馬隊與馬心勝馬隊並各州縣各派勁騎健卒分投哨探隨時報　聞請

代奏

再太僕寺少卿岑春煊於上年十二月奉　旨交坤一差遣委用坤一屢與接晤見其年富力强勇於任事冀使歷練以繼先聲嗣因山東軍務喫緊委派前往辦理調援各軍營務期資得力並令將防剿情形隨時發電馳報俾得相機籌畫茲據報於正月十一日起程赴東等情前來請代奏

寄督辦軍務處光緒二十一年正月二十一日

本日接聶士成電於十八日由大高嶺開拔接陳湜電十八日始知有調守大高嶺之　旨即於十九日拔營赴嶺接防約二三日方到接宋慶電十三日即催聶料理入關並商吳大澂催

陳赴嶺迄無回電等語即坤一兩次分電聶陳亦未接到不知何故聞石山站前面二三百里未設電局須用馬遞或致轉折延誤但望陳速到嶺免爲倭寇所乘坤一復電陳速行並電呂孫於陳未到前嚴密防範請代奏

寄督辦軍務處 光緒二十一年正月二十二日

坤一於二十日謹將遵 旨籌添防營酌留申道發一軍與閃殿魁合禁樂亭劉光才俟商辦防務後統帶所部親軍五營來關等情電請王大臣代奏在案茲據樂亭縣知縣張鶴齡來關稟稱閃殿魁現有六營已行抵樂亭地方新招之勇槍礮無多申道發一軍兵力尚形單薄以致人心皇皇堅請併留劉光才

一軍駐樂情詞迫切訪之衆論皆以爲然坤一以樂亭要口上
塵　聖懷今以閃殿魁新勇申道發兵單深虞貽誤祇合俯如
該縣所請併留劉光才一軍駐樂與申道發協力堵守閃殿魁
各營則紮後路以便訓練而壯聲威惟坤一無一老營親兵改
調牛師韓一軍到關以資分布馬心勝一軍移駐昌黎甜水溝
俾與樂亭及賈啟盛駐紮之洋河口遙相策應至北塘一口尤
爲緊要欽奉　上諭以該處統將吳育仁非禦侮之才如須改
換坤一以奉調赴津之徐州鎮總兵陳鳳樓忠勇可靠亦是皖
人堪以勝任事機日迫伏望速賜指揮除電商北洋李鴻章及
署督王文韶外請代奏

復督辦軍務處光緒二十一年正月二十四日

養電謹悉奉　旨劉坤一電奏已悉現在海防喫緊之處以灤樂爲最除現派駐守各營外仍著劉坤一王文韶妥商添撥直東交界之埕子口距滄州甚近若敵由此登岸恐斷南北運道著王文韶迅籌調撥防範有人奏總兵閃殿魁雜募市人千人窳惰性成拔隊啟行多不願去總兵潘萬才前平朝陽會匪冒功得保紀律不嚴不免虛飾之弊等語著劉坤一王文韶確切訪查據實覆奏欽此坤一查樂亭一口實屬緊要業留劉光才申道發兩軍駐紮並令閃殿魁駐紮後路馬心勝一軍分駐昌黎以資接應此外無可添撥惟望聶士成一軍入關爲自灤至

蘆游擊之師方有把握直東交界之埕子口前調李永芳一軍駐防兵力單薄亦賴曹克忠大支游擊庶保無虞目前有無添撥營勇應由王文韶酌辦至閃殿魁十營倉卒召募其中難免市人惟既經成軍應令勤加訓練隨同防堵閃殿魁尚知愧奮或可轉弱爲强仍由坤一隨時察看如實不能得力卽行裁撤潘萬才現守秦王島要口一時瓜代無人坤一當飭令申明紀律力戒虛飾勉圖報稱被參前事姑予包含此亦軍營使過之道除由王文韶確切訪查覆奏外謹先電覆又閃殿魁駐樂有馬隊三營馬心勝駐灤有馬隊二營足資分布所有原駐昌樂之宣化鎭王可陞馬隊應卽調來榆關聽候差遣請代奏

復督辦軍務處光緒二十一年正月二十六日

敬電謹悉奉　旨有人奏歧口海岸空虛聞倭船二三十艘俱集彼處恐其乘間登岸著劉坤一王文韶查明虛實隨時偵探嚴行防範應否添兵駐紮之處並著妥籌辦理至山海迤西南至大沽要口甚多皆可登岸並著詳細查明一體嚴防毋留罅隙致滋貽誤欽此查歧口即祁口前准直督李鴻章咨報派統領樂字營記名提督梅東益分防滄州及祁口一帶坤一在天津見梅東益詢悉所統僅兩三營兵力單薄現在山東登州鎮章高元所統八營入關王文韶擬令紮埕子口能否兼顧祁口抑可分紮兩處由坤一電商王文韶酌辦仍應責成前廣東陸

路提督曹克忠三十營大支游擊庶可萬全至由闞至津要口甚多而以樂亭爲最要坤一留大同鎭劉光才所統親軍五營與記名提督申道發所統剛字五營合紮該縣而以閃殿魁新營駐後能否折衝尚無把握其餘如劉家河黑洋河閒河等口若必不留罅隙安得有此兵力且兵愈分而力愈單雖有若無爲行軍所大忌坤一遞次電催直隸提督聶士成所部八營進關以期查照原議該提督合併老勇新募二十四營成一大支爲自蘆臺至灤州一路游擊之師方可以衞近畿而保鐵路否則難免貽誤謹據實電覆祈代奏

寄督辦軍務處光緒二十一年二月初四日

查榆關外東路十二里之紅牆子關內西北八里之二郎廟一帶地方最爲緊要前蒙尊處委派洋員漢納根會同東征糧臺胡臬司燏棻督同管帶礮隊記名提督周蘭亭於該兩處倣照洋式修築礮臺頗屬合法胡燏棻原奏周蘭亭以一營而守兩處礮臺兵力太單應由幫辦軍務湖南巡撫吳大澂派兵協守隨經吳大澂派令翰林院編修曾廣鈞及副將吳元愷分途駐紮今吳大澂調吳元愷曾廣鈞先後出關所有該兩處礮臺仍委周蘭亭一營該兩處相隔二十餘里一營不敷分布若另調別營不諳放礮之法急切難期得力應請由周蘭亭添招一營參同新舊勇丁演放礮位易於熟習所需薪糧由胡燏棻籌給

以歸一律坤一因事機喫重不敢不及時綢繆與胡燏棻往返商量意見相同已飭周蘭亭遵照辦理請代奏

復督辦軍務處光緒二十一年二月初五日

支電敬悉奉　旨著劉坤一迅飭陳湜統帶數營馳往分水嶺一帶協同奉軍盡力堵剿以扼遼瀋門戶並將開拔日期電聞欽此坤一接陳湜江電以三家子告急已派吳提督帶福右等營往救分水嶺並擬親率數百人往湯河沼堵禦興隆溝之賊惟兵力太單請撥李光久徐邦道兩軍往助而吳幫辦電以正在會攻海城李光久等難以抽動坤一以前敵兵力頗厚似不爭此數營即使緩攻海城尚無甚礙若遼瀋告警關係大局非

輕仍電吳幫辦趕緊設法派援並電依長兩將軍分兵回顧根本誠恐未能動聽相應請　旨督催祈代奏

復督辦軍務處光緒二十一年二月初八日

陽電謹悉奉　旨飭陳臬司湜星速往援遼陽不得藉詞延宕致干參辦等因欽此當經轉電該臬司欽遵辦理查倭寇自得海蓋設守甚嚴故誘我軍盡銳圍攻預於堅城之下相持不決彼得乘閒以犯瀋遼坤一屢囑前敵諸軍先固瀋遼根本進兵海蓋務須慎重以免中其奸謀嗣接長順回信深以爲然本月初三初四等日遼陽徐慶璋告警坤一即電飭陳湜撥兵馳守分水嶺一面電宋慶吳大澂趕緊派援並電長順與依克唐阿

回救於初五日電督辦處請　旨飭催現聞倭寇大股北趨事機亦緊惟有謹遵此次電　旨長依專顧瀋遼宋吳分防海蓋各任責成並須彼此消息常通聯絡聲勢至陳湜一軍既行則大高嶺之防仍由呂本元孫顯寅兩軍協力籌辦以期周密請代奏

寄督辦軍務處光緒二十一年二月十一日

太僕寺少卿岑春煊前經奏派辦理調援山東各軍營務處業將起程日期電奏在案現據報於正月十七日行抵濟南請代奏

復督辦軍務處光緒二十一年二月十三日

眞電敬悉奉　旨現在關外賊圖西竄又恐由水路伺隙內犯防務甚關緊要各處防軍尙不爲少第恐不盡得力臨時各不相顧易致僨事劉坤一奉命專征務宜豫爲部勒諄諭各將領互相聯絡合力同心以收夾擊之效董福祥程文炳兩軍駐紮東京保衛近畿未便移動如有應商之事著先與籌議卽飭回防欽此仰見　睿慮周詳　廑籌嚴密下懷莫名欽佩查關門各軍多係新集之衆與坤一初同袍澤不審兵之强弱將之勇怯何如誠難保其盡能得力不至僨事惟有懍遵　聖訓豫爲部勒諄諭諸將聯絡聲援勉圖報稱至程文炳董福祥兩軍保衛近畿坤一並非令其移動惟擬約該提督等赴津會商戰守

之策不過數日各回原防現在關外軍情喫緊坤一若由關返津人心不免搖惑且地面甫經開凍正在督飭各軍紮營開濠無暇他適應俟關外事勢稍定各營築壘竣工屆期能否赴津徐議行止此次關外牛莊湘鄂諸軍挫潰仍係被倭包鈔失亡糧械甚多損折將卒不少吳大澂現退雙臺以期重整良非易易宋慶知營口難守先行移紮田莊自是老成之見倘該軍遲留復爲倭敗東三省將不可爲現在惟有北固瀋遼西防甯錦以保大局不必急與爭鋒俟我蓄銳養精而後與之決戰亦當出奇制勝不可一味攻堅使倭伺閒乘虛以襲我後致蹈今日覆轍相應請　旨飭令宋慶吳大澂長順依克唐阿裕祿唐仁

廉等相機酌辦祈代奏

寄督辦軍務處光緒二十一年二月十四日

坤一查幫辦宋慶在田莊臺於十一日迎擊倭寇斬殺六百餘名之多大獲全勝足以壯軍心而寒逆膽現由坤一行營支應局給賞銀五千兩以示獎勵臬司陳湜遼陽州徐慶璋與呂本元孫顯寅分途勦捕各有斬獲或數名十數名或數十名不等陳湜先奉電　旨援遼目下情形不同嶺防亦極緊要坤一電飭該臬司妥籌兼顧一切進止機宜與奉天將軍裕祿商辦幫辦吳大澂由雙臺子退石山站沿途潰勇尚屬安靖經道員袁世凱等設法安頓由該管帶官收回歸伍以期重整請代奏

復總署督辦軍務處光緒二十一年二月二十二日

馬電敬悉奉　旨劉坤一電奏已悉倭寇悉聚海蓋未測所向宋慶吳大澂所部退紮之地距賊太遠本日已諭宋慶酌量進紮吳大澂大言無實難期振作本日已降旨撤去幫辦來京聽候部議著劉坤一傳知吳大澂即將所部各營交魏光燾暫行統帶如何扼要分紮互相聯絡相機剿辦之處著劉坤一妥籌調度魏光燾李光久各營前在牛莊接仗傷亡若干現存若干營兵數若干統計關外吳大澂所帶湘軍共有若干著詳細查明具奏丁槐一軍即著劉坤一調赴榆關以厚兵力本日據王文韶電稱十九夜有倭船三隻在黑沿子口外離岸三十餘里

停泊一點鐘許向東開去等語敵情詭譎仍著該大臣確探嚴防以備不虞欽此坤一當經電咨吳大澂電飭魏光燾欽遵辦理俟吳大澂將所帶湘軍若干魏光燾將該營及李光久各營傷亡若干現存若干營兵數若干詳細覆到另行具奏坤一查宋慶忠勇老成調度有方情形亦熟惟田莊臺之敗損傷二千餘人似應聽其扼要嚴防養精蓄銳不必催其進剿至牛莊之敗魏光燾甫經到防喘息未定即奉調會攻海城苦諫不從祇得移營前進而倭寇已犯牛莊時劉樹元李光久兩軍均在海城吳元愷一軍又改隸宋慶魏光燾以孤軍血戰短衣匹馬挺刃向前督勇苦鬬三易坐騎及見各營死傷相繼勢不能支魏

光燾植立陣前誓以身殉左右掖之以出已瀕於危李光久聞警回援交綏數次而賊來益眾祇得領隊突圍失亡亦屬不少魏光燾現接統吳大澂所帶湘軍相應請　旨即派爲幫辦軍務准其專摺奏事重其事權並請　派陳湜李光久爲前敵營務處以資襄助陳湜久歷戎行現任江蘇實缺臬司李光久以江蘇候補道兼襲男爵資望頗深眾情允服吳大澂所帶湘軍內有統帶鋼武軍翰林院編修曾廣鈞前在榆關挾憤棍責已革總兵楊載元被人奏參奉　旨查辦曾廣鈞人尚年輕不諳軍務應令回京當差免其查辦前案所帶鋼武軍三營即交李光久接統認眞訓練以期得力餘如劉樹元等軍應由魏光燾

於接統後查明應否裁併分別整頓將來應如何分紮聯絡相機勦辦之處由魏光燾與宋慶籌商辦理坤一未便遙制致誤事宜現值關防喫緊二十日據直隸提督聶士成電報十九夜有倭船在黑沿子停泊開去二十一日又據駐防秦王島之淮揚鎮潘萬才電稟見有倭船游弋海面駛向東南已飭沿海防軍嚴密堵勦仰慰　宸廑請代奏

再查奉防幫辦唐仁廉賦性勇敢夙著戰功將來槍礮配齊必能勦辦倭寇將軍長順依克唐阿均驍勇善戰屢挫兇鋒遼陽州徐慶璋膽氣過人帶兵督團皆能得力　朝廷委任責成俾得各展所長必能敵愾同仇掃蕩島夷恢復疆土並請代奏

寄督辦軍務處 光緒二十一年二月二十三日

宋慶移駐呂陽驛或可支持吳大澂以敗潰之餘守石山站恐不可靠宋慶有退紮大凌河西岸之議似是穩著如尊意亦以爲然即請電飭吳大澂一律辦理瀋遼現在依長唐三大支計足自固聞各路倭寇悉聚海蓋氣焰甚張並將零隊收回計在併力攻我一處但未測其所向前准王文韶傳到電 旨飭調丁槐所部來關仰見 廟算宏深智周幾務現在寇氛日偪關防頗單坤一遵即電催丁槐刻日啟行兼程疾進並電李秉衡及王文韶知照請代奏

復督辦軍務處 光緒二十一年二月二十四日

號電敬悉奉　旨王文韶電奏聶士成已徧歷灤樂至津沽各防仍回蘆臺整備等語該提督屢與倭兵接仗一切防剿情形自已胸有成竹地營之說迭經有人奏陳前據劉坤一電奏榆關各營已飭紮營開濠津沽各海口凡有防營處所皆宜一律興築其附近鐵路之處應派得力防軍徧挖地溝以資守禦著劉坤一王文韶通飭籌辦爲要灤樂一帶海口有無賊船游弋並著劉坤一隨時具奏等因欽此查關門各軍正在紮營開濠在前敵者並令倣作地營惟地凍尚未盡開施工不易且多水之處不能開濠祇合於面上堆土築垛變通辦理以期速成津沽情形應由王文韶與聶士成商酌附近鐵路應挖地溝並電

王文韶與聶士成等分辦二十日據聶士成電報十九日夜倭船三隻泊黑沿子外三十里海面約一點鐘向東駛去查黑沿子係豐潤縣所轄西則蘆臺東則樂亭由樂亭海口至該縣城約五十餘里至灤州一百二十餘里此路未設電線尚未據劉光才等稟報已飭加意嚴防請代奏

寄督辦軍務處 光緒二十一年二月二十五日

前奉電 旨飭查吳大澂所統關外湘軍若干魏光燾李光久兩軍傷亡若干尚存若干營勇數若干據實具奏等因欽此當經分別電查去後茲准吳大澂電覆除魏光燾李光久兩軍應由魏光燾查明徑稟外總兵劉樹元統帶親兵六營參將譚鼎

忠營帶護衛一營副將吳元愷統帶湖北礮隊四營道員左孝同統帶忠信五營編修曾廣鈞統帶鋼武二營又續募一營已革副將郭雲管帶衛隊四哨共十九營四哨移交魏藩司接統又據魏光燾電覆該軍除馬隊二起損傷無多外共計七營三哨三千三百人陣亡九百餘人收集二千二百餘人內受傷三百餘人新募千人補缺計足舊額在湘續募兩營二月初四開拔春杪可到又據李光久電覆該軍共五營二哨計二千七百餘名陣亡七百餘人收集約二千人內受傷三百八十餘名擬由曾廣鈞撥餘勇五百名補缺現尚未到餘俟陸續招補各等情前來謹據實電覆再准吳大澂電以曾廣鈞三營撥歸李光

久在孝同五營撥歸魏光燾合併陳明請代奏

寄督辦軍務處 光緒二十一年二月二十七日

魏光燾李光久兩軍敗於牛莊所有陣亡將弁業經湖南巡撫吳大澂具奏請 卹其餘受傷弁勇甚多應得養傷銀兩該營敗潰之餘無從籌發坤一飭行營支應局於每月經費項下各解銀三千兩爲醫藥之資由該統領查明受傷輕重分別給領其陣亡勇丁等雖據該統領等聲明陸續招補及由別營撥補仍飭令將截曠日期於應領月餉內扣除以昭核實而重庫款請代奏

復總署督辦軍務處 光緒二十一年三月初三日

沁電奉　旨以戰事既難停罷恐將圖犯畿輔自津沽以至山海關彼久垂涎若令占據一處全局即形震動著嚴飭各軍時加偵探整備迎擊關內鐵路尤應設法保護事急務須折斷等因欽此坤一與王文韶往復籌商閒會程文炳聶士成北洋營務處周馥等先後來關面議各路如何布置詳察地勢熟揣敵情竊意倭若圖犯畿輔必不從津沽及津南而夾蓋自津至通長途一線兩旁多水南則繞道太遠沿途泥淖頗深即山海關外高壘深溝亦難飛越萬一有警必由津榆中間之北塘樂亭洋河口秦王島等處登岸進步頗寬北塘近津兵力尚厚設備亦嚴惟守樂亭海口祇有劉光才申道發十營洋河口賈起勝

則以八營守五十里秦王島潘萬才則以四營守四十里四營中馬隊兩營守島難期得力而山海關營勇尚單各分汛地未便抽撥所調丁槐一軍未審何日到關目前情形惟恃聶士成游擊之師以應緩急坤一先以馬心勝一軍移紮昌黎溝兒灣與賈起勝聯絡茲復商之聶士成以陳鳳樓馬隊移駐灤州並將馬心勝馬隊及駐樂亭城外之閃殿魁馬隊統歸聶士成調遣合計二千餘匹尚可以壯軍威該三起馬隊祇距數十里聲援相接聶士成步隊自南而北於此項馬隊亦易招呼聶士成周馥皆稱倭若來犯惟於陸路併力奮擊以挫兇鋒沿海設防殊無把握坤一意亦以爲然程文炳現回張家灣與董福祥整

飭部伍預備資裝倘有不虞覘倭寇所向迎頭邀截以固畿疆此近日商辦事宜請代奏

寄總署督辦軍務處 光緒二十一年三月初四日

遞據淮軍前敵營務處道員袁世凱錦州府知府奎華電稟湖北提督吳鳳柱所招新勇四營多係土匪恃符滋事有甚於前近更訌名查鄉異常擾害每遇開差輒拐快槍逃走聚黨肆劫兵賊難分民不堪命等語坤一電詢宋慶亦有微詞擬請將吳鳳柱新勇四營就地裁撤由袁世凱查明人數若干收繳軍械補餉遣散並由宋慶撥營彈壓查拏吳鳳柱新勇口糧本係東征糧臺給發今遣四營之餉可否准由駐防秦王島之淮揚鎮

潘萬才添招兩營以資守禦秦王島海口緊要潘萬才兵力甚單前電已經陳明似此一轉移閒實於兩處有益吳鳳柱尚有老勇七營仍令照常統帶嚴行約束請代奏

復總署督辦軍務處 光緒二十一年三月初六日

歌電奉 旨連日津沽無警關外踞賊亦無竄動消息惟澎湖失守臺防萬緊據目前賊勢自係併力南趨而各海口空虛處所恐其乘隙登岸正不可一日疏防仍須勤加偵探時時作臨敵備禦本日據唐景崧電稱倭攻澎湖用氣球登岸人執鐵板聚成礮臺等語此等詭譎情形當飭各營知悉預籌防範等因欽此隨即通飭各軍欽遵辦理查近日接宋慶依克唐阿電稱

海城有賊萬數千人餘悉竄向西南等語本月初四五六等日夜時有倭船或三或兩經過老龍頭秦王島洋河口洋面每次停泊少許旋即駛去大沽口外亦時有倭船往來是其竄向西南信而有徵坤一以倭若由津榆等處登岸有曹克忠聶士成兩大支足以與之一決各處防營亦足以資掎角無論孰勝孰負彼此各有損傷前據牛莊逃出難民據稱初八日魏光燾李光久兩軍之敗倭亦陣亡千餘人十一十二十三在田莊臺與宋慶血戰倭傷亡至五六千人之多倭地褊小人民幾何精銳幾何何能數數與我苦鬬即使占據一處將來援師四集克復無難所可慮者倭船沿海游弋牽制而以全力攻臺片壤孤懸

勢成困倭距本國甚近一切接濟源源而來我則全無水師徒爲望洋興歎查中法一役係由閩粵密以子藥糧餉等項輸臺詢據聶士成等面稱前次援臺亦由漁舟暗渡似應分飭閩粵督臣預爲之計坤一更慮及將來曠日持久倭寇卽不據臺亦不登岸而以兵輪更番擾我海疆使我沿海數千里常宿重兵不敢遽撤此項經費積累日深雖有洋債可以通挪將來如何彌補兼以兵勇不免騷擾甯錦遼瀋一帶民不聊生難免不滋內患坤一已咨行依克唐阿長順沙克都林札布宋慶唐仁廉及魏光燾陳湜等申明紀律慰安閭閻當此東作方興務令各安農業並請　旨飭令各統兵官認眞約束所部各地方官

以保衛百姓爲心不得稍涉遷就貽害城鄉以期兵民相耦無猜俾靖地方而重根本請代奏

再坤一前經奏明俟關防布置就緒暫赴天津與王文韶等面商軍務現患手足酸痛心氣怔忡若坐火車竟日震撼恐不能堪應請從緩赴津合併陳明請代奏

寄督辦軍務處光緒二十一年三月初八日

昨奉電　旨各路停戰而臺不停倭以全力攻臺臺必不保倭破臺後其焰益張勢必來攻津榆宋慶電擬以毅軍回紮大淩河爲馳援津榆之計否則大淩河寬船少臨急過渡爲難仍留銘嵩兩軍分駐閭陽驛一帶以顧遼瀋後路運道似應俯如所

請以備不虞請代奏

寄督辦軍務處 光緒二十一年三月二十日

坤一於十五至津榆適中之唐山約會聶士成及周馥面商防務十七回關沿途綏輪察看海岸甚長海口甚眾以樂亭及洋河口秦王島爲最要而兵力頗單聶士成游擊之師似應移駐唐山以資兼顧否則相距太遠雖有火車不免擁擠停待之虞或致貽誤倘鐵路電線一有疏失則關內外接濟聲息不通軍情驚惶有礙大局不小事機至緊坤一已分電王文韶聶士成迅速施行陳鳳樓馬隊因灤州饑荒無從購買草料尚未移紮擬令隨聶士成同駐唐山請代奏

寄督辦軍務處 光緒二十一年三月二十二日

昨今兩日遞接津電有和議將成除賠款外割給遼東臺灣之語未審是否屬實既經賠款又須割地且割完富未擾之地無此辦法遼臺並失南北皆危並恐各國從此生心後患不堪設想如畏倭攻京城不得已而出此下策則關津畿輔均宿重兵詎不可以一戰戰而不勝尚可設法撐持現在各軍槍械略齊兵勇銳氣可用似不可聽其恫喝之言爲此遷就之計大局所繫不敢以未與聞和議緘默自甘請代奏

寄督辦軍務處 光緒二十一年三月二十四日

山海關地方緊要所遺副都統一缺應請 旨迅賜簡放並飭

趕緊到任宜貴辦事尚屬勤幹可否免發軍臺留關效力贖罪
即交新任山海關副都統差遣出自　逾格鴻施請代奏
寄督辦軍務處光緒二十一年四月初六日
初一戌刻奉電　旨新定和議讓地兩處賠款二萬萬皆萬難
允行之事設竟決裂則北犯遼瀋西犯京畿皆在意中著即體
察現在大局所繫及各路軍情戰事是否可靠據實直陳等因
坤一於新定條約雖未盡悉要之讓地賠款兩條目前固難允
行後患更不堪設想宜戰不宜和利害重輕事理顯然此固天
下所共知亦在　聖明洞鑒惟一經決裂倭必分擾猛攻自以
保京畿固遼瀋爲第一要義查遼瀋等軍依克唐阿長順陳湜

等皆與賊屢戰甚爲得力唐仁廉亦係夙將所部槍械已齊當足以資抵禦更有宋慶魏光燾李光久諸軍駐紮甯錦一帶該將領等忠勇過人屢經大敵相機戰守似遼瀋後路可無他虞倭如圖犯京畿則自關至津沿海要口處處設防又有各大枝游擊之師倭寇豈易深入縱或登岸究屬孤軍既有程文炳董福祥兩軍堵禦於前而津關各軍可以兩面夾擊卽不得手自可再戰三戰以期必勝未必彼卽長驅直入我卽一蹶不振萬一京畿喫緊坤一必抽調勁旅迅速入衞以保無虞前電所陳尙可設法撐持者此也夫利鈍本難逆睹但倭奴遠道來寇主客之形彼勞我逸近得探報倭新卒多以老弱充數餉亦不繼

在我止須堅忍苦戰否則高壘深溝嚴爲守禦倭寇懸師遠鬬何能久留力盡勢窮彼將自爲轉圜之計況用兵兩年需餉不過數千萬較賠款尚不及半而彼之所費愈多持久二字實爲現在制倭要著諸將一聞和約義憤塡胸皆欲一決死戰坤一職在兵戎　宗社所關惟有殫竭血誠力任戰事此外非所敢知昨於初三日馳抵津關適中之唐山與王文韶聶士成丁槐等面商意見相同謹據實直陳請代奏

再此電係初四下午由唐山送蘆臺官電局發因連日大風雨線斷鐵軌亦壞以致稽遲茲復專馬再送合併聲明

寄總署督辦軍務處光緒二十一年四月初十日

支電想蒙代奏坤一右足酸痛仍未減輕現又感冒牽動肝疾遍體作燒四肢發冷痰咳不止病勢頗重擬暫住唐山調養請代奏

復總署督辦軍務處光緒二十一年四月初十日

蒸電謹悉業經恭錄　諭旨電知宋慶欽遵山海關沿海防營因初四五風雨海潮大作墻壘濠溝莫不摧塌塡平軍裝亦多損壞幸兵馬傷斃無多較津沽一帶災情略輕已飭趕緊修理妥爲撫卹矣請代奏

寄督辦軍務處光緒二十一年四月十一日

和戰大局　宗社攸關　朝廷當早權至計坤一前兩次電奏

已罄愚忱何庸再瀆惟近日外閒傳聞謂和約業經　批准不日派員赴煙臺換約又得各處電報據稱德法俄三國電阻倭割地條約倭未允許各國屢聯致決絕之書又稱俄艦多艘開出廣島俄國決意開戰又稱伊藤甚急催中國先行換約有事再相商等語以上各節坤一無從深悉亦未敢遽信如果屬實是倭已處極危之勢而我卽有可乘之機各國羣起而攻以倭兵力餉需已苦難支方且自顧不遑何能攻我在我止須展期換約觀釁而動則目前之地步稍紓正好亟圖補救且約卽批准彼此未經互換行止仍由我主持當各國紛起環攻我堅持與之展期極力磋磨彼何敢遽然決裂若一經換約卽係定

局縱各國攻取約內之地恐仍非中國所有倭卽許以後再商已落後著與其挽回於事後曷若堅定於目前關繫非輕事機難得天下大計爭此關頭況各國一與交鋒倭自力難兼顧關津防務較鬆卽可抽調關內勁旅會合關外諸軍迅速分路猛攻收復遼東失地揣情度勢此尤機會之不可失者倭島國耳今日已成虎狼又與我最爲偪處若得遼臺如附兩翼中國必有噬臍之禍遼臺與倭本國聯成一氣日益强盛將來卽求援西洋各大國亦無能制其死命是此次和議一成惟任倭爲所欲爲貽患無窮何堪設想現在如何消息出使許大臣想已密電陳奏在王大臣熟思審處必有權衡坤一昕夕焦思不敢不

據實上陳是否有當伏候　聖裁請代奏

寄督辦軍務處　光緒二十一年四月十一日

坤一於前月初奏奉電　旨鄭連拔五營著即飭令裁撤等因

嘗經轉電去後嗣接譚署督繼洵電覆鄭連拔五營已抵鄂渚

時聞和議難靠而鄭連拔已經成軍復經電飭暫行留鄂候信

現在時局尚在未定魏光燾亟稱鄭連拔忠勇過人可否電催

鄭連拔統率所部由鄂刻日啟行兼程北上並電譚繼洵寬發

行糧及長江輪船之費以利遄征抑仍飭令裁撤請　旨飭遵

祈代奏

寄總署督辦軍務處　光緒二十一年四月十四日

昨奉電　旨著仍回榆關駐所調理本日又奉電　旨以換約逾期停戰限滿恐倭遽進兵著嚴爲戒備等因欽此查山海關一帶均已嚴密布置惟灤州尙嫌空虛據魏光燾賈起勝等拏獲奸細供稱倭計由灤河登岸斷關津往來之路進窺永平自應加意嚴防坤一已電商王文韶調丁槐一軍到灤駐紮並電飭陳鳳樓拔隊來灤坤一擬暫駐唐山俟丁陳兩軍到防就近妥爲部署稍緩回關榆關各營當卽電飭營務處並各統將認眞整備仰慰　宸廑請代奏

寄督辦軍務處　光緒二十一年五月二十日

和局已成關東無事湘軍惟陳湜十營駐大高嶺現聞染病頗

多可否先行調回錦州與魏光燾李光久等合紮將來或留或撤可以就近商辦請代奏

寄督辦軍務處 光緒二十一年五月二十三日

二十二日承准字寄十九日奉 上諭關內外防營應行裁留歸併由坤一等妥籌具奏覆核定議等因欽此查防營太眾延紮甚寬所有裁留歸併事宜必須詳細商辦以期妥協非旦夕所能猝定第就坤一所部而論其中有急須遣撤者如直隸閃殿魁十營河南牛師韓七營陝西馬心勝六營及宋朝儒兼統泰安六營何鳴高接統山西練軍五營似可由坤一先行分次遣撤以節糜費其餘關津等處各營均係直隸轄境淮軍尚多

可否與北洋大臣籌商請　旨飭遵祈代奏

寄督辦軍務處光緒二十一年閏五月初六日

初六日酉刻接駐紮樂亭派往彈壓閃營之申鎮道發電稱閃鎮十營已經收齊軍械按日遣撤完竣安靜無事堪以仰慰宸廑又接駐紮埕子口之李提督永芳電稱奉河南撫院微電該軍全撤或就近遣散或帶回德州遣散以所領北洋槍礮若何辦理請示坤一電復仍應繳回北洋請代奏

寄督辦軍務處光緒二十一年閏五月十七日

閏五月十六日准尊處咨議覆裁留歸併一摺奉　旨依議欽此坤一前奏請將王連三李永芳丁槐陳鳳樓宋朝儒五軍分

別撤遣原爲裁留歸併定局後應將該五軍先撤今恭繹尊處議奏聶士成魏光燾宋慶各撥足三十營駐紮津關錦州等處其餘各營悉數裁汰係指將來辦法現在前敵得力諸軍飭緩撤遣仍前扼守各等因自係切要辦法查現駐關前九門口之王連三駐關內石河之宋朝儒灤州之丁槐陳鳳樓四軍均是前敵得力之軍礙難遽撤理合陳明請代奏

復督辦軍務處光緒二十一年閏五月十九日

篠電奉　旨著劉坤一飭令師韓統率所部迅速赴甘等因欽此時牛鎮尚未啟行當將電　旨傳諭據牛鎮面稟受　恩深重自應懍遵惟於本部七營外請在河南添招馬步隊十三

營合成二十營所需月餉等項請照湘軍章程發給以期成功否則兵單餉絀恐難得手並請由河南預備新招十三營槍礮軍裝等情查該鎮勇敢樸誠自能勝任所陳各節亦係實在情形如蒙　恩允請　旨切飭河南撫臣於添兵增餉迅即遵辦並將軍裝配足或該省軍裝短絀南洋現裁多營槍礮必有餘存應由該撫派員迅往借領發給以利遄行至新募倘慮遲期闔該省有已招之防勇十營似可撥交該鎮祇再添募三營以足十三營之數尤爲迅速事關戎機祇求妥速爲妙該撫自必籌畫周密也坤一現飭該鎮赴東征糧臺算給七營以前餉項酌發恩餉刻日統率所部起程已繳槍械仍發還應用是否有

當伏候鈞裁請代奏

復總署督辦軍務處光緒二十一年閏五月二十五日

有電奉　旨飭余虎恩一軍移紮河西務以資拱衛等因欽此遵即轉飭該鎮欽遵辦理惟查山海關駐紮之王連三宋朝儒及馬心勝牛師韓等軍業經遵　旨次第裁撤今余虎恩一軍移紮河西務是山海關僅有熊鐵生十營及周蘭亭礮隊兩營兵力太單而熊鐵生又因病重請假回鄂經坤一慰留恐難責其照料防務可否查照督辦處原議即調魏光燾統帶所部回紮山海關並令宋慶統帶所部回紮錦州俟各到防即將三十營之數挑補足額似此節節填紮既與原議相符亦於防務有

益如蒙　俞允即請電　敕宋慶魏光燾遵照刻期拔營請代
奏
寄督辦軍務處光緒二十一年六月初三日
滇防緊要若不預爲綢繆將來聞警派援緩不濟急倭事著著
落後安可不鑒前車馮提督年力已衰易以丁槐瓜代責令練
團固圉必有成效可觀該鎮不習江南情形五營亦屬無益不
若用之於滇駕輕就熟足資展布且關係大局爲尤重祈代奏
復總署督辦軍務處光緒二十一年六月初六日
支電奉　旨劉樹堂電奏牛師韓一軍宜由保定至山西前進
最爲近捷等因當經電飭去後茲據一師韓電覆稟商王署督

以董提督一軍並永興軍均由保定山西前進若該軍亦由此路恐車輛缺乏道途擁擠仍屬阻滯不能兼程擬將軍火走水路隊伍走陸路仍由河南兼程前進以期迅速等情祈代奏

寄督辦軍務處 光緒二十一年六月十二日

吳鳳柱所部業經宋慶飭令撤回天津並將在津所招步隊四營就地遣散至由湖北帶來馬隊三營先在襄樊一帶巡緝得力自應准其帶回原防以資熟習又余虎思一軍已經拔往河西務惟山海關兵力太單統領熊鐵生又患偏枯之證可否先調李光久各營入關所遺甯遠州防務即令魏光燾撥營填紮相應請 旨飭遵祈代奏

復總署光緒二十一年六月十七日

諫電悉現在裁撤各營除牛師韓一軍業經拔隊西行外餘如宋朝儒何鳴高馬心勝閃殿魁王連三各軍所領器械或仍回原省歸繳或一時尚未繳齊刻計軍械局所存無多驟難籌撥擬俟防務告竣再行查點清理分別截留請代奏

寄督辦軍務處光緒二十一年七月十七日

江西巡撫德壽電稱該省沿邊不靖請調剛字全軍並吉字一營回江以資防範如剛字全軍尚難抽動即調吉字一營先回等語坤一查江省地方緊要可否俯如所請即將吉字一營先行調回江西相應請　旨飭遵祈代奏

寄督辦軍務處光緒二十一年七月十九日

坤一蒙　恩再賞假一箇月調理兼旬仍未就痊今體氣稍健可坐火車於十九日緩輪赴津以就醫藥冀速獲痊各防軍裁併事宜亦得隨時與北洋大臣及兩糧臺商酌辦理祈代奏

復總署督辦軍務處光緒二十一年七月二十日

總署效電奉　旨前電轉飭陳湜赴甘勦回著即催令迅速前往此外各營如有可調撥者著該督查復具奏等因當經電飭陳湜欽遵辦理先將拔營起程日期電復查各營中惟分統鐵字三營方友升人甚勇幹前隨左宗棠劉錦堂等轉戰陝甘新疆等處十七年之久情形熟習嗣於廣東南韶連鎮任內因案

降爲副將該前鎭亟圖開復原官自請撥足五營從征卽歸陳湜節制調遣坤一以軍營有使過之條當可期其立效未知陳湜果否以爲可用並電陳湜刻日入關商辦祈代奏

復總署督辦軍務處光緒二十一年八月初一日

光緒二十一年七月三十日總署電奉　旨飭查裁撤各軍繳回槍械並現存軍火數目究有若干並陳湜何日入關催令迅速赴甘等因查局所現存擡槍六百桿林明敦槍千餘桿毛瑟槍六百桿哈乞克斯槍五百桿地利堅槍四百桿格林礮四尊餅礮二百尊聽候酌撥緣關外裁撤各軍應繳槍械前奉電敕由宋慶截留交伊克唐阿應用關內裁撤各軍槍械或帶往

陝甘助勦或帶往江皖設防致無留存大批至軍火本係仰給北洋局所現存三千箱留爲自用無可撥解陳湜約於八月初旬入關堅求撥足馬步二十四營祈代奏

寄總署督辦軍務處 光緒二十一年八月初九日

查移駐山海關之李光久所部老湘勇五營於上年九月奉調北上迄今將滿一年因在關外日久各勇染病頗多思歸甚切現在魏光燾刻日移營入關兵力已厚可否准老湘勇撤回江南以示體恤如蒙 俞允李光久先令幫統帶隊南旋自遵恩旨赴部引 見祈代奏

復總署督辦軍務處 光緒二十一年九月十八日

銑電奉　旨欽悉惶悚莫名查江南北上各軍原以封河期近奏明於九月內次第撤回惟李光久所部老湘營八月十九欽奉電　旨暫緩遣撤不得不再請示以定大局茲蒙　體念久戍罷歸遵即遣令南旋交張之洞酌辦至陳湜駐山海關內外地方遼闊且以邊城殘缺路徑紛歧非三十營不敷分佈督辦處原議實協機宜仰懇　天恩准其如數撥足俾與淮豫兩軍並重以衛海疆而固畿輔相應請　旨飭遵祈代奏

寄總署督辦軍務處　光緒二十一年十月十六日

江南北上各軍楊金龍劉光才申道發李占椿萬本華李光久等共三十三營自九月初十日起至十月十五日止陸續遣撤

完竣係用輪船送回到江南後應裁應留並經坤一與張之洞往復電商妥爲辦理仰慰　宸廑祈代奏

復總署督辦軍務處　光緒二十一年十月二十五日

敬電祗悉當卽電飭程文炳委員史道將該馬隊交還陳鳳樓仍歸該鎭統帶查此起馬隊係同治四年陳鳳樓招募成軍歷從僧王及劉銘傳剿辦髮捻各逆懋著戰功迄今三十餘年在徐亦甚得力此次改隸別人一軍皆哭經陳鳳樓剴切開導並扣留一月薪糧交史道接收俾各弁勇有所顧戀而求去者猶紛紛也陳鳳樓人尙樸直皖人皆呼爲陳傻子然居官淸而有執其待士嚴而有恩故得軍心如此現在仍統馬隊擬令暫留

天津以備差遣俟坤一進京　陛見後再飭回任是否可行祈
代奏請　旨
寄總署光緒二十二年二月初七日

江南名爲財賦之區自兵燹後元氣大傷迄未能復歷年庫儲支絀辦理竭蹶情形早爲部中所深悉前歲辦防以來籌兵籌餉羅掘一空是以前署督不得已先後息借華洋商款又因舉辦各項指撥無餘所收丁漕稅課鹽釐祇有此數額支各款已屬不敷近又驟添應還華洋商款更慮無可騰挪新增名目能否應手尚無把握坤一到任後通盤籌畫入少出多挹注無資莫名焦灼因與運司江人鏡再四商酌惟有於鹽務中設法勸

捐以期集事雖近年岸銷疲滯新引驟加一再集捐商力固屬不逮若仍照海防例獎給實官一二年內或可捐足一百萬兩舍此實無良策可否仰懇　天恩垂念江南款絀用繁俯准照辦如蒙　俞允此款專備江南海防善後之用出自　逾格鴻施請代奏

寄總署光緒二十二年五月二十二日

徐州道府昨晚電接碭山縣稟刀匪在曹單盤聚人數極衆單境馬良集鹽店已被搶單與碭豐毘連請調營駐宿備防豐縣教堂由該縣與教士議有眉目陳鎮中途來信轉據汛報聞刀匪有非毀盡教堂不散之說該鎮已星馳赴碭又據本日電馬

良集糾練對敵匪傷逃回稱邀大股復仇該處已齊團守圩恐開仗營縣已往策應陳鎮今晚可抵碭云現飭實力防堵嚴護並由省派劉鎮光才酌帶親軍四營前往徐州會同防禦如竄擾即合擊謹電聞請代奏

復總署光緒二十二年五月二十五日

欽奉二十三電　旨當轉電欽遵頃據徐州道府電碭山縣稟刀匪擾馬良集並復燬侯莊教堂餘屋激勵團練會拏匪竄馬良該縣會同徐州馬步各隊及城守兵於是日午前馳往見匪二百餘人在該集西圩門外與民團接仗即督勇練上前鏖戰三時殺傷會匪百餘人並格殺匪目陳五歎子一名該匪逃入

單境又邀五百餘人於次午後復來該縣仍會馬步勇練在集西迎敵匪甚兇悍正在危急適陳鎮鳳樓中途得信親帶馬步隊星馳趕到督飭攻撲由午至申匪勢漸懈遂格殺會匪八九十人斬匪目智效忠擒匪首彭桂林各一名並拏獲會匪十三人奪獲刀槍百餘件戰馬十餘匹並搜獲中哨會匪姓名簿一本符呪五張我軍丁練受傷七八人該匪敗入單縣境又被該處團練兩次截殺死傷無算訊據匪首彭桂林供認投入大刀會在匪首劉士端名下充當中哨首領劉士端因麗三被教民欺負遂派伊與智效忠等帶千餘人來碭迭燬教堂並搶馬良集店鋪拒敵官軍不諱內有五匪傷重倒斃三人訊被誤拏保

釋餘匪並匪首彭桂林迎提解郡訊報仍令加緊防守侯莊續燬堂屋飭縣復勘清理請電山東河南一體會防云除飭將獲匪解郡訊供立予正法仍實力防剿一面分電山東河南會防外乞代奏

復總署光緒二十三年四月初三日

欽奉　諭旨飭裁兵勇伏查江蘇現存防營雖與往歲相等濱海臨江爲東南財賦重鎮論目下地方情形實難大加裁汰第當此時局艱難需款至緊非裁營無以節餉現經督同司道詳加體察力籌議減將湘淮水陸各防營凡每營五百人者一律改營爲旗每旗留勇二百八十六名長夫亦按成核減零星隊

伍酌量裁併撤遣合計勇夫兩項共裁一萬餘人統限四月中旬裁遣酌給遣餉雇撥輪船運送回籍每年約節餉費等項銀四十七萬餘兩蘇防各營及太湖水師經蘇撫臣分別酌裁勇夫一千餘名每年約節餉費七萬餘兩統計江蘇防營歲約節銀五十四萬餘兩裁存之勇皆係分布要地爲鎮撫必不可少實難再裁至練兵制兵已會商三省撫臣另行分別裁汰惟頭緒較繁未能依限奏覆合先將裁勇情形擇要上陳統俟辦定後詳晰具奏請代奏

復總署光緒二十三年七月初四日

欽奉電　旨飭令搜捕徐州匪徒等因遵查徐州界連數省匪

徒易於潛蹤地瘠民貧動多劫盜上年刀匪滋事後迭經嚴飭該地方文武實力巡查並舉辦團防以補兵力之不逮目前風聞有匪徒混迹豐碭等處傳徒斂費並准法領事電徐州有教堂被燬之事先後由電飭據該鎮道稟覆六月廿四匪入碭山侯莊營縣聞信帶兵往捕匪正放火圖劫一面派兵保護教堂一面撲捕格殺五匪餘匪竄入高粱逃散計傷亡莊丁一名被燬居民草屋三十餘間教堂得保無恙當經飭令實力搜捕並飭集團巡防使匪徒無從託足一面分飭豐沛等屬嚴密訪查在案欽奉前因除再嚴飭認眞籌辦並確查銅豐等處究竟有無匪徒嘯聚等事迅速稟辦外請代奏

寄總署光緒二十三年十一月初二日

本年江蘇宿遷邳州等處被水成災睢甯海州沭陽及安東桃源等屬被歉亦重業經奏明先行籌辦撫卹在案各該屬地本瘠苦民鮮蓋藏今又遭此災歉更屬民不聊生轉瞬隆冬飢寒交迫顚沛流離深堪憫惻非動款速爲賑撫不足以全民命現經坤一等籌借款項飭令各該司道發交各屬分別極貧次貧辦理急賑一面多設粥廠寬爲留養並於該屬擇要挑濬河道以工代賑江南近因還款庫儲搜索殆盡然事關民命不能不多方設籌先行濟急惟地廣人衆爲日方長可否仰懇　特恩賞給江北河運二十三年分漕米三萬石儘數改折並將運費

水腳等項一併作爲賑撫之用坤一等仰體　皇仁用敢爲民請命伏求　恩准除將應辦事宜妥爲籌辦外請代奏

寄總署光緒二十三年十一月二十七日

膠州一事欽奉電　旨飭令各抒所見仰見　朝廷統籌全局至意德藉教案據膠各國又藉德事互有舉動以陰遂其私目下紛紛調艦雖蓄而未發實以膠案未定尚在觀望若膠不速還勢必羣相效尤各圖占據以中國之財力兵力一國尚難與較更難與各國爭持若一任包荒則要害全失何以自立以後局勢和戰兩窮是膠之能歸與否實爲目前安危要著膠可保則紛爭可息不僅爲一隅計也闢口通商之議既全　國體又

杜狡謀德能允從自最妥善惟探報德王弟名恒利督帶快船四艘陸兵五千陸礮十二門於廿三由包爾海口開行尚有頭二等快船明春來華大小戰艦到齊約十六號水雷艇六艘等語是海靖電商外部之說恐係推延之計近閱新聞等報膠澳之事各國多抱不平特以事不干己是以咸守局外若開作口岸利益均霑當爲各國所樂從現在英俄雖各存分據之心而一則以自保商務爲名一則以協保旅大爲說尚在敦篤邦交彼既未露陰謀我卽可迎機以導爲今計惟有迅速集商各國公使示以斷難將膠與德之意並告以德人此舉實違公法與各國聯之以情動之以義推誠相告浼爲調停在中國既免失

地之虞在各國仍可獲通商之益若允相助德必就範如各國意涉游移德又不允所商與其失膠而啟爭局致將來受各國之敵不如今日與德堅持尚合兩害從輕之義各國知我意在必爭將有戰事有礙商務或可出爲調處事機得以轉圜愚慮所及仍乞　聖裁現聞英艦有廿八在定海洋面會齊之說坤一自當鎮靜戒備不事張皇如有意外占據之事再行請　旨辦理請代奏

寄總署　光緒二十四年正月初三日

日前聞英願借債索款三端因未悉其詳未敢冒昧陳奏頃閱各處電報甫知梗概英以輕息之債借我償倭權衡出入之間

似覺此勝於彼然細核所索實大不利於我全局攸關不僅東南各省爲其隱占已也俄藉德占旅大英又藉俄以借款圖長江一帶今德聞英謀又復翻議欲吞山東各國藉端圖占步步相逼而來如借英款卽不能不允其所索英議既定長江卽非我有法亦必相繼而來俄願方奢更非旅大能饜其欲而中國局勢不堪設想矣是去冬各國以德事爲權輿今則以英款爲機括且倭款未還之一萬萬兩原約本屬從容還款遲速於國事無甚輕重若以財賦之地作抵押之據還日本不急之款啟各國分占之心利害顯然萬難允許爲今計英既以借款爲由款之欲借與否權固操之在我我不借款作抵彼卽無辭似宜

婉詞謝絕以杜詭謀縱因强弱異勢不無要求或許以添開口岸尚合兩害從輕之義庶大局得以保全至日本償款儘可與之熟商默揣中倭目前情勢當可從長計議坤一與張之洞往來電商意見相同該督已另行電奏愚慮所及謹密切上陳請代奏

寄總署光緒二十四年正月十一日

接鄂督電聞容閎請造鎮江至津鐵路報效百萬坤一再四籌思此事萬不可允膠案許德造路至濟南並俟成後再商接造至我幹路本係萬不得已之舉且就德路而言僅許接至幹路而止而幹路之權操之在我營造幹路之遲速亦仍由我自主

其害較緩尚可徐圖補救若允容閎之路其成必速德路亦必接至容路容係洋股與德易於句串是目前允容造路無異許德造路至京害將不測容閎圖攬造路之意蓄志已久往歲即欲暗糾洋股承辦中國鐵路今施其故智款爲洋股無疑蓋中國鐵路自奉　旨創設公司號召華股迄鮮應者豈有久在外洋甫經回華之容閎轉能遽集華商鉅股之理縱有寓美華商股分流弊仍與洋股無異且其中亦必以洋股爲巨擘中國公司因華股難集乃借比款以資工本比商之肯借款亦以南北僅此一路利可獨擅若准容路成速利分不敷還款比必悔議蘆漢幹路更無成日況目下英欲擅造路之利已藉借款要求

若准中有洋股之容路英固有詞各國更將羣起效尤路權全失禍且不可勝言若因其報效既無濟於財用之急若借以抵制轉啟各國覬覦之心容路既非德路要挾可比應請駁不准行免致有礙大局請代奏

寄總署 光緒二十四年五月初三日

竊查續借英德商款將蘇州等七處貨鹽釐抵償前准部咨按年多寡牽算足敷五百萬之數如有盈餘即解還各該省補用等因釐收盈絀固難預計惟歷還洋款皆以規銀合鎊價江海關歷辦有案查蘇滬貨釐平色每百兩合規平計長八兩一錢零鄂皖鹽釐平色每百兩合規平計長七兩一錢零就蘇滬鄂

皖加抽川釐五局歲收釐金約計每年總有三百五六十萬之譜應餘平色銀二十四五萬兩若合七處以五百萬一年計之應餘三四十萬兩部咨雖渾言五百萬未及平色而原奏聲敘訂盟續借英金一千六百萬鎊則還款須合鎊價可知且據鄂局稟該副稅司盧力飛專以平色爲問似當時尚未議及若不預將貨鹽釐平色所餘議訂扣算則既受其重折抵押之累復益以侵牟中飽之資當茲款絀用宏不得不早爲之計江蘇驟缺餉需一百八九十萬兩業經通盤籌畫截留抵撥咨商戶部此項平色盈餘應請　飭部一併核議再鹽釐有銷數可稽貨釐向無定額權不我屬伸縮可以自如無從核其盈餘應如何

設法稽查俾免弊混擬請　飭部與赫德妥爲議訂咨行各該省照辦是否有當乞代奏請　旨坤一奎俊

寄戶部光緒二十四年六月初二日

奉電　旨江南米缺糧貴飭令設法平糶一面飛咨鄰省即弛米禁等因仰見　聖主軫恤民隱弭患無形之至意遵即分別咨行一體欽遵辦理查江蘇各屬除徐淮海上年被水災歉外其餘收成亦僅中稔本年春間日本忽有購米之請外間紛傳洋人將運大批米石出海價遂漸貴及倭議作罷又值美日交戰中國認守局外米糧亦在應禁之例飭令各屬嚴申海禁不得私運接濟而事係創辦民間誤會禁令遂併內地亦尠流通

迭經飭屬切實開導內地照常販運無如來源總未見旺以致米價飛漲五月初間每石竟需英洋七元有奇爲從來所未有貧民多以居奇擡價歸咎行商匪徒從中煽惑於是沿江等處聚衆搶米之案層見迭出米行相率閉市勢甚岌岌經坤一等飛電各屬迅速設局平糶一面嚴拏滋事首要各犯懲辦並諭飭米商如常貿易江甯爲省城重地人煙輻輳平糶需米尤多並經坤一借動款項派員分赴上江購買米穀數萬石由輪船拖運來甯俾資接濟復商准皖西兩撫無論官商購運米石驗有蘇省護照一體暫免稅釐至七月中旬爲止以輕成本而恤民艱業於上月二十六日附片具奏現在米價漸減官局未撤

民情市面一律安靜堪慰　宸廑請代奏坤一奎俊

寄總署光緒二十四年七月初一日

六月二十一日奉　寄諭飭撥福州船廠經費等因除出使經費三十萬另有專款轉飭江海關照解外奉撥江蘇省二十五萬淮鹽督銷局十二萬查江南自鹽貨釐金改徵抵借驟短餉項甚鉅部咨撥補各款又難恃爲的餉業於上月具摺瀝請飭部仍照指款留抵之案辦理此外司關道局所收地丁稅課無非撥解餉項洋款等項委屬無款可提至釐金一項蘇松兩局業歸稅司代辦權不我操僅祇金陵一局又因內河准行小輪洋商拖貨闖卡不服查驗利權頓失釐數銳減小輪日多一日

將至無釐可收邊論中飽歸併局務一節省內如籌防支應保甲洋務等局事務均極繁重省外鹽茶各局均係緊要亦難裁併致滋貽誤是江南目下情形迥非從前可比此次奉撥兩款實苦無可籌解惟整頓海軍添造戰艦係爲自强要著不得不勉力圖維況欽奉　諭旨京餉洋款外無論何款准其移緩就急　聖明體恤備極周詳尤當通盤籌畫急其所急現經飭據司關道局遵　旨分別認籌銀二十五萬兩又准鹽督銷局十二萬兩以副　朝廷諄諄誥誡經武威遠之至意第念歲入有常勢難驟增出款江南庫儲奇絀羅掘俱窮挹彼注茲誠亦不得不爾此後如織造特辦等款擬懇　天恩俯准酌量緩解庶

免延誤要需謹將遵辦情形先行電奏仰慰　宸廑請代奏坤一奎俊

寄總署光緒二十四年七月二十一日

六月十七日奉　寄諭飭坤一與楚督揀選員紳於上海漢口試辦商務局事宜慎選有人即著具奏等因振興商務爲富强根本上海綰轂中外樞紐南北商務甲於亞東如絲茶棉繭麻布陶器紙貨等類以及機器紡紗繅絲織布造紙舂米榨油各廠胥於上海總匯物產饒衍貿易繁盛與漢口脈絡貫通兩地當聯爲一氣現於上海設一商務總局擬舉在籍翰林院修撰張謇會同分發湖北候補道劉世珩經理其事並派江西候補

道惲祖祁江蘇候補道蒯光典分辦江南皖北商務使之聯絡紳富鼓勵商民講求物土之宜倣辦製造之事以期厚集貲本漸加擴充沿江沿海蕃庶之處亦令其選舉樸誠明白之商董數人量設分局協同辦理俾克合羣興業以闢利源其商學商報商會當令因地制宜妥議舉辦惟商務以農爲本以工爲用三者必相輔而行泰西經商致富以生植製造之阜昌其大較也上海現有紳士創辦之農學報館規模粗具方以建堂設學立會攷業爲請擬由官酌撥款項量爲布置定名上海農學總會並就上海製造局之廣方言館拓爲工藝學堂就款定章招延生徒以考求各項工藝爲要庶期置之莊嶽尤易程功至漢

口設局應由湖廣委派員紳辦理其餘籌辦事宜及應行聯絡之處當與楚督會商核辦以期妥善除將詳細情形恭摺具奏外請代奏

寄總署光緒二十四年七月二十九日

奉　旨各省裁併各局所限一月覆奏　聖意嚴切不敢稍避嫌怨現就所轄各局所通盤籌畫無論省內省外亦無論所支局費係屬內銷外銷一概認眞裁併現已裁撤歸併十餘處其裁存各局亦飭將冗員大加淘汰雜費嚴行節删總期款不虛糜實事求是所有裁節各項薪水銀兩擬請撥辦農工商等項事宜業經恭摺覆陳謹先電奏仰副　宸廑請代奏

復總署 光緒二十四年七月三十日

勘電敬悉奉　旨藩臬道府均得上書言事等因遵已通行各屬一體欽遵除藩臬道府無論實任署事俱令自行具摺陳奏外其候補各員及州縣等官條陳事件俱由督撫附同奏事摺件隨時將原封代遞毋庸折閱另備一匣不計摺數並由該督撫另具一摺奏明代遞封事其若干件士民上書即徑由道府代奏不敢稍有抑格以副　朝廷明目達聰勤求民隱之至意請代奏

寄總署 光緒二十四年八月十七日

前奉電傳　諭旨飭令保薦醫士　皇上聖躬欠安莫名企念

當經詳加延訪查有在籍郎中陳秉鈞醫理精通堪膺保薦電飭蘇松太道蔡鈞星速派員敦勸應召昨據復稱該郎中料理行裝准二十四到滬馳京等因正在電奏閒准蘇撫電知該郎中業經盛宣懷奏保奉　旨迅即馳送來京等因除飭蔡鈞傳知該郎中迅速航海北上外謹先電陳並跪請　聖躬萬安請代奏

寄總署光緒二十四年八月二十八日

謹密陳者　國家不幸遭此大變經權之說須慎中外之口宜防現在謠諑紛騰人情危懼强鄰環視難免借起兵端伏願我皇太后我　皇上慈孝相孚　尊親共戴護持　宗社維繫民

心並請查照八月十一日十四日兩次　諭旨曲赦康有爲等餘黨不復追求以昭大信俾反側子自安則時局之幸矣坤一受　恩深重圖報無由當此事機危迫之際不敢顧忌諱而甘緘默謹披瀝具陳伏乞　聖明俯賜採納請代奏

寄總署光緒二十四年八月二十八日

敬陳者從來邪正不容並立正氣固則邪氣自消前禮部尚書許應騤首發康逆有爲之奸未蒙　朝廷採納釀成大變　宗社幾危幸康有爲陰謀敗露則許應騤忠悃宜旌夫曲突徙薪者無功焦頭爛額者有賞自昔相爲詬病今許應騤曲突徙薪者也遭際　聖明安可竟從廢棄且同案獲咎諸臣以次光復

獨許應騤一人向隅殊非大公之道現在老成凋謝而許應騤靈光巋然伏乞　俯賜慰留　立予超擢以昭激勸而存典型坤一區區之忱實爲扶持正氣起見是否有當伏候　聖裁不勝悚惶待　命之至請代奏

寄總署光緒二十四年九月二十四日

據徐州道桂嵩慶電稱東民逃荒南下絡繹不絕請咨會東省截留等語查徐海等屬本年復被水災情形極重業經坤一等迭次陳奏已邀　聖慈洞鑒現因久旱不雨麥種尚未下齊轉瞬冬令數十萬災黎飢寒交迫工賑浩繁款項不敷甚鉅正深焦灼若使紛紛南下與徐海飢民合聚一處留養驅遣兩有所

窮尤慮彼此不能相安釀成巨患再四思維惟有就東省截留出境仍籌賑撫庶免流離失所滋生事端除由坤一電知東省外應請　旨電飭山東撫臣飛飭所屬認眞辦理江南幸甚非敢稍分畛域實因徐海同時被災勢難兼顧伏乞　聖鑒請代奏

復總署光緒二十四年十一月十四日

眞電敬悉仰見　聖慈軫念災黎有加無已欽感莫名伏查徐海等屬災重地廣工賑浩繁目前已覺難支來春更形艱窘業將款絀情形於本月初六日附驛具奏在案坤一與司道等百計騰挪萬分焦急茲幸渥荷　恩綸當即分電盛宣懷李徵庸

嚴信厚設法籌墊現據頭品頂戴記名道李徵庸電稱身受
國恩至優極渥目擊徐海災狀何忍膜視謹遵　旨先行籌墊
規銀十萬兩即日由津粵電匯上海聽候提撥散放等語該員
從前迭捐鉅款好義急公此次欽奉　諭旨竟能首先電復墊
款至十萬兩之多徐海地方得資接濟洵足以廣　皇仁而支
危局當此籌賑艱難如該員之公爾忘私實爲難得擬懇　天
恩優獎宣示中外俾各聞風興起裨益大局非淺除俟盛宣懷
嚴信厚電復另行酌辦外請代奏

寄總署光緒二十四年十二月初一日

據安徽宿州電稟渦陽曹市有匪首牛世修倡亂占據石弓山

白日焚劫逼近宿境等語業經坤一電飭徐州鎮道分派馬步隊馳往勦辦並飭皖北鎮道抽調兵勇星速赴援以資厚集而杜竄擾渦宿一帶與河南永城毘連並經電致豫撫飛飭該管文武嚴爲堵禦三省合力兜拏以期迅速撲滅除將勦辦情形隨時電奏外請代奏坤一華熙

復總署光緒二十四年十二月初五日

奉初三電　旨遵即分別咨行欽遵查渦陽牛世修倡亂現已有二千人賊馬亦百餘騎龍山營被陷千總被戕渦城被圍宿州與渦陽接壤信息不通匪勢頗大坤一接據警電即經電飭徐州皖北各鎮道星夜派兵前往渦宿一帶會勦一面電致豫

撫速飭歸德鎮嚴防永城一路以杜竄擾三面合力兜拏俾可早日撲滅迭據徐州道電稟總兵劉青煦業已督率馬步隊馳赴臨渙集迎頭攔剿復經坤一調撥銘字馬隊元字步隊隨同該鎮前進以厚兵力一面又調衡字一哨扼紮正陽關以期周密其皖北一路先經壽春鎮郭寶昌飭派卓勝營往剿復經皖撫飭派省城練軍馳赴渦宿會合各營兜剿並准豫撫電復業經飛飭歸德鎮撥隊往永城堵禦並由省派營前往當此連年災歉皖北俗悍民强深恐裹脅日多致煩兵力總須迅速剿平民心方能安靖業經嚴飭各軍速抵渦陽先解城圍一面會合兜拏殲除醜類以期仰慰　宸廑請代奏

復總署光緒二十四年十二月初九日

初九電　旨欽遵查渦匪聲勢頗大聚集將至萬人深恐裹脅日多致成心腹巨患迭經坤一電催江皖各軍並電咨豫省飛飭派出各軍星夜前進會勦現徐州壽春歸德三鎮總兵先後行抵渦宿等處各路援軍亦次第趕到該匪聞官軍大集即西竄河南永城之童溝集馬村橋及聞歸德鎮兵到復由馬村橋南下直撲白龍廟業飭各該鎮迅速會勦毋任南竄該匪人數雖眾多係飢民被脅未必甘心從逆首要自應殲除脅從似宜寬宥昨飭各該文武出示曉諭以冀解散並由地方官妥為撫卹以廣　皇仁一面嚴飭前敵各軍火速進兵視賊所向相機

堵截務須早日竣事俾免蔓延又前據探報夏邑有匪首徐鳴燕等聚眾數百人起事該處距碭山境僅七里深慮竄擾並恐句結渦匪益難收拾當經電飭嚴爲堵禦並調銘字馬隊兩哨馳往援勦茲據徐州道電稟碭山初六得夏邑匪信立會營汛調集團練前往迎擊兵練用命鏖戰良久生擒匪首徐鳴燕等十二名格殺四名奪獲車馬旗幟多件等語逆首業已就擒餘黨當易撲滅現又電飭迅將此股盪平仰慰　宸廑請代奏復總署光緒二十四年十二月十一日

初十電　旨欽遵現據徐州道桂嵩慶電稱徐州鎮劉青煦初八到臨渙次早派馬隊三營向石弓山進至張家圩遇賊馬隊

三路包鈔步隊迎擊該鎮親督鏖戰兩時賊大敗陣斬匪首劉晝遠殺賊四百餘生擒匪首劉醜並從賊六十餘名奪獲牛馬槍礮火藥旗幟車輛甚多等語渦匪本分數股得此勝仗則劉疙瘩一股可期盪平業經坤一電飭各軍星速會勦以期早日撲滅並另派衡字軍由江浦直抵鳳陽銘字馬隊全軍進駐碭山嚴密布置以防奔竄總期會合各軍四面兜勦斷不敢驅賊出境致令蔓延請紓　聖慮祈代奏

寄總署光緒二十四年十二月十四日

十一日明降　諭旨欽遵辦理徐州鎮劉青煦初九日在張家圩獲勝業經電奏續據電稟該鎮初十日進至青潭集遇劉疙

痞率悍賊三四千馬賊二百餘該鎮親督鏖戰三時賊始敗遁殺賊百餘斬馬賊頭目兩名生擒十餘名訊供匪首牛世修劉永善劉疙瘩孫長治鄢文勳均未就獲我軍僅陣亡兩名帶傷數名郭寶昌由蒙城進攻鹿家圩匪眾投誠僅將首逆鹿小貴正法復進剿渦城附近一股亦獲大捷聞豫軍亦得勝仗現由劉青煦約會郭寶昌武朝聘楊鴻禮等同至龍山營會議兜剿以期迅速平定復經坤一電飭各軍務須聯絡聲援三省合爲一氣及早撲滅仰副　宸廑請代奏

寄總署　光緒二十四年十二月十六日

連日據郭寶昌劉青煦電報渦陽大股悍匪經三省官軍迭次

痛剿後賊眾死傷潰散殆盡匪首小花旗主馬啟芳藍旗主劉成均擒獲正法孫長治爲團練擊斃餘黨除陣斬外生擒者甚眾訊明分別斬釋惟首逆牛世修等尚未獲現派馬步隊四出搜拏務獲懲辦各圩寨自官軍到均反正臨渙石弓山丹城龍山青町殷家廟曹市集袁家寨高盧集西洋集等處大致肅清等語渦匪聲勢甚大攻陷多處幸仗　朝廷威福旬餘之間漸次平定現飭該鎮等嚴拏首逆安撫人心並聞亳州境尚有魯匪一股亦即乘此聲威迅速擊散總期一律肅清毋留餘孽一面會商撫臣鄧華熙籌撥鉅款委員分赴鳳潁各屬將災民及被賊蹂躪之戶妥爲撫卹謹先電奏仰慰　宸廑請代奏

復總署光緒二十四年十二月十九日

奉十八日電　旨欽遵現據郭寶昌電稟首逆劉疙瘩爲徐州官軍擊敗後率黨百餘名逃青町遇該鎭所派遊擊何師程等劉逆率衆猛撲官軍奮勇圍拏立將劉逆擒獲供係總盟主又自號大漢劉龍主廿六燒香破曹市石弓龍山義門等處衆萬餘因迭犯盜案不得不反卽飭正法又邵大發一股爲兵團擊敗由渦南折向北竄經郭寶昌飭派營官李桂馨等率馬步勦拏邵逆受傷被獲供係仁義王衆數千破數十圩殺人無算亦正法兩逆皆兇悍異常次第授首遠近大悅餘黨悉解散渦宿肅淸惟牛世修一犯尙無確實下落已飭嚴密搜捕毋任漏網

至亳境魯鳳林一股並飭會合各軍迅速剿辦當不難於撲滅軍事漸定賑撫最關緊要坤一已電商鄧華熙飭司籌撥銀八萬兩派員分投散放並由江蘇賑局協撥三萬兩俾紓眉急仰副　宸廑請代奏

復總署光緒二十四年十二月二十八日

奉二十六日電　旨欽遵查渦亳等處匪勢雖大多係災民被脅自會剿後首要多被擒斬而劉疙瘩一犯尤爲渠魁惟牛世修即牛汝秀薛五二犯在逃前據徐州鎮道電稟牛逆已經陣斃有所戴紅風帽可認有匪黨供證可憑而坤一未敢遽以爲信日前復懸重賞通飭皖南北及徐州等屬嚴拏該二犯務獲

究辦以絕根株至餘黨先後陣斬生擒已不下數千人現復飭令嚴行清查搜捕並無賊股應行圍勦惟皖北民素强悍盜賊時聞當此人心甫定尤應嚴密巡防以免奸宄句結復滋事端業經會商於皖北原駐練防各營外添步勇二營共六百名馬勇一起八十名又將省城蕪湖等處調往之練軍步隊二營礮隊及馬隊並精健一營留紮渦蒙亳太等州縣分段扼要駐防復由徐州鎮酌留馬隊扼紮宿州地界星羅棋布聯絡聲援兵力尚足資鎮懾蘇皖派出各營陸續撤回似勿須馬玉崑一軍前來目下情形實以賑飢恤難爲最急坤一華熙已飭司趕速籌款源源接濟以免災民難民失所謹將實在情形電陳不敢

稍存諱飾再電商裕長准復自商永以至光固節節有兵扼紮
足資防守勿須毅軍會助意見相同請代奏坤一華熙
寄總署光緒二十五年正月十七日
渦匪一律平定惟首逆牛世修即牛汝秀在逃迭經坤一等懸
立重賞飭拏現據壽春鎮郭寶昌蒙城縣曾光煦先後電稱該
逆逃至駱駝集地方於十四日被獲送至蒙城等語元惡就擒
遠近稱快除飭審明嚴辦另行具奏外謹先電陳仰慰　宸廑
請代奏坤一華熙
復總署光緒二十五年四月初七日
奉初六電　旨欽遵意艦現到三艘兩泊淞一泊滬在淞者拜

會蘇松鎮陳旭據云提督日內即到聞尚有三艦續來南洋形勢海防以吳淞爲要江防以江陰爲要吳淞有盛字五旗係班廣盛統帶江陰有自强軍二千餘人係李占椿總統合字五旗係章其俊統帶淞防力單已飭陳旭調集兵輪數號會同陸軍相機守禦而以黃少春所部駐紮鎮江之江勝軍三千人爲預備策應之師目下並未失和祇能密爲戒備未敢遽調赴下游致滋口實防軍僅祇此數不能不騰挪布置以免顧此失彼現已密飭各該軍將軍裝子藥備齊候示意使到京如果難就範圍擬請鈞署早日密示俾占先著現在水師太單南洋祇木殼兵輪數艘勢難爭雄海上坤一與浙撫電商均主陸防以守爲

戰敵難久持是否有當候　旨遵行再統帶親軍七旗山西大同鎮總兵劉光才奏准入都　陛見正在遴員接統茲江防有事若黃少春開赴下游則上游兵數無多該親軍甚爲喫重臨事而易將領情形未熟擬懇　天恩准其暫緩北上俾資臂助請代奏

寄總署光緒二十五年四月十四日

意事前飭滬道密探並商稅司預備撤去白茆沙一帶浮筒現據道復據稅司密告探聞意國索租三門灣意一欲倣俄租旅順通商二因俄在西比利亞鐵路外擬添新路英阻不從爲暗助英計刻師船在淞滬游弋不過虛聲恐嚇斷不敢在揚子江

肆擾且英亦決不許彼妄爲撤筒不難一小輪一日卽可除去惟刻下萬不可撤致礙及商務稅餉受害請以鎭靜對之數日內尙有一艦來祇此五艦不足爲慮等語又據吳淞探報十二日下午有意國重載運船一艘抵崇寶沙派弁往查正將出口該運船已駛入我船用遠鏡窺察見其升旗招海關洋人拋錨移時又復駛出因派人到海關查問原委據云初見該船載重取閱關單渠誑稱火食正多方盤詰意提督差其船主到關陳說意求入口而關上必令說明所載何物渠見勢不能隱乃改說有軍火子彈千一二百噸關上比拒其入該船主遂稱與稅司至交可無礙關仍不許荅以旣有交情且候商妥再入該運

船不能强因駛出口外停泊等語查白茆一帶浮筒爲行船標誌如遇戰事必須撤去以亂敵船水道稅司所稱不敢在長江肆擾及不足爲慮未敢深信已飭滬道及江陰吳淞水陸各統領一有警信卽將各浮筒一律撤去以重江防意新到運船旣係重載軍火並飭關轉囑稅司不准進口該船陸續來淞事機難測已密飭各防營礮臺如意人登陸强占卽行併力抵拒毋得臨事請示致滋遲誤謹聞並請鈞署代奏

寄總署 光緒二十五年四月十六日

意艦陸續到淞其新到重載運船又經稅司放入運物上船刻又上煤欲開事機急迫不能不力爭先著若竟登陸强占衅自

彼開情形顯著自當奮力抵禦但目前尚未失和各國兵船遊歷長江向所不禁彼若藉此爲名以一二艦駛入我當派一二船裝好子彈尾隨其行如竟連檣而來勢難聽其直入腹地我當先以居民驚恐婉阻設竟不允卽當開礮轟擊免墮狡謀事關重大請速核示電復以便飭遵至禱並乞代奏

復總署光緒二十五年四月十七日

奉初十日電　旨欽遵坤一待罪南洋何敢稍分畛域自接意艦到淞警報均隨時電商浙撫嚴密辦防旋准浙撫電告布置情形坤一按沿海輿圖詳細察閱該撫籌備一切尚屬周密惟所用將領多未識面不知其才具何如比經電商如需將佐此

閒尚有可用之才當選擇曾經到浙熟諳地勢者咨送差遣至撥營一節南洋屢次裁兵節餉現存兵勇無多分紮要隘力已單薄僅有江勝一軍爲往來游擊策應之師若再抽調全局機括不靈蘇浙防務同關緊要不得不兼顧並籌如浙必須添兵遠招湘勇恐緩不濟急不若由派往之員就近招募台州一帶風氣强悍用之得法可期得力所需軍械子藥由南洋協撥濟用嗣准電復現派之道員鍾念祖在滇卓著戰功於本省輿地亦熟並請調王世雄張顯榮赴浙又經電商王世雄張顯榮現分充衡軍統帶營官江防喫緊未便遽易生手仍擬另派前往昨准電復餉絀添募爲難籌定再調等因此近日會商情形也

本日據探報意艦不久即開赴三門新意使仍駐滬無北上準期深慮意人猝發已電浙撫嚴備以待請代奏

寄總署光緒二十五年四月十九日

前奉電　旨飭兵輪常川於各海口梭巡會哨等因當以南洋各船正在調撥分守要隘未能遠赴他口電商北洋裕祿亦以爲然又奉十七日電　旨自應欽遵辦理惟南洋現辦情形有不能不據實瀝陳者南洋兵輪六艘皆係木殼舊式鋼板不過數分祇能依附礮臺相機守口以收水陸夾擊之效尚爲合用若責令出海備戰即以現駐吳淞意艦相較鋼厚六寸者一艘三寸者兩艘利鈍懸殊實未敢輕於嘗試現在駐淞兩船即令

陳旭乘坐默察意艦舉動若彼登陸卽會吳淞營臺合擊若彼開行游弋亦卽尾隨其行此兩船萬難調動尙有四船一派在鎭江並另撥運船一號專備黃少春帶營隨時策應游擊以期往來迅捷亦不可少其餘三船並蚊船雷艇均駐江陰該處爲沿江各省第一門戶江面極窄有此數船駐泊更得礮臺輔助則敵船難以飛渡內地自安如調赴他口巡哨萬一有事敵船半日可到江陰而我船急切不能駛回轉慮落後誤事再四籌思目下南洋防務較北洋爲重礙難遽離防守不敢不據實陳明伏乞 聖明訓示請代奏

寄總署 光緒二十五年四月二十七日

坤一前因假期已滿病未全痊於本月十六日附片奏請續假一箇月俾資調理現在協辦大學士尚書剛毅奉　旨來江查辦事件日內即抵江甯昨接吳淞來電剛毅有與坤一面商事件　廷寄即日鈔咨等因坤一自當力疾銷假以便商辦當此海防喫緊之時坤一受　恩至深斷不敢退閒卸責惟年衰力憊任重材輕實深兢惕一俟意事平定再當籲懇　聖慈放歸田里請代奏

復總署光緒二十五年五月十七日

咸電謹悉前奉電　旨查詢製造槍礮數目並槍礮子彈首重合膛等因遵即電知鄂督互相考求並由製造局員將試造槍

枝及各項快礮口徑格式子彈分量與津局鄂廠承辦各員逐細比較期免參差猶恐函電往還或有舛誤復由該局員馳赴鄂廠會同該廠員匠更番試驗槍彈均屬合膛快礮亦復一律與坤一去年臘月復奏三省槍礮合成一律情形無異正在敘奏閒奉到四月二十七日　寄諭莫名感悚遵查江甯上海兩局製造槍礮子彈火藥以及各種軍火雷電等件以供南北洋操防備戰之需甯局經費歲有定額由南北洋在製造二成稅項內勻撥滬局逐漸擴充規模略備節經添造快利槍各項快礮並創設鍊鋼無煙藥栗色藥三廠所造軍火除南北洋常年取用外並經神機營武勝新隊暨各省各軍調撥協濟爲數甚

多製造數目之多寡視經費盈絀以爲衡甲申甲午兩役征調紛繁該局加工趕造晝夜不停儲偫未嘗缺乏現就機器力量及近年製造成數計之甯局每年可造後膛擡槍一百八十枝兩磅後膛礮四十八尊一磅子快礮十六尊各項礮彈六萬五千八百顆擡槍自來火子彈五萬粒毛瑟槍子彈八萬一千五百粒滬局每年可造快利槍二千餘枝各種槍彈四百萬粒各項快礮七八十尊各種大小實心開花礮彈三四萬顆無煙藥栗色藥黑藥三十餘萬磅各種引火拉火擊火銅帽銅引一千數百萬箇鍊鋼二千餘噸此外代造各省軍火修理槍礮兵艦差輪水雷等件不在此數詳細情形遵當專摺奏明辦理惟滬

局所造之快利槍係就舊置修整林明敦槍機器參以手工造成上年奉　旨飭令各軍一律改用小口徑毛瑟槍當飭局核議擬購此項槍機比因款鉅難籌仍就舊機添換零件按照各軍所用德國新式七美里口徑毛瑟槍訂購倣造即與鄂廠所購槍機造成之槍可期一律未敢稍有更改現在槍機將次到齊安配竣工秋初即可開造第機器迭經改配能力有限每日僅祇出槍十枝較之湖北所購專門新機大相徑庭用敢據實陳明伏乞　聖慈垂鑒請代奏

復總署光緒二十五年五月十七日

咸電謹悉三月銑電奉　旨飭查官辦機器各項局廠當經分

飭欽遵查機器製造槍礮藥彈同治年間歷經奏明創辦金陵
上海兩局製造各項軍火專供南北操防備戰之需常年經費
在滬關二成洋稅項下撥給歷年奏咨造銷在案現辦情形另
電覆奏嗣金陵添設洋火藥局以機器碾造洋藥供水陸各營
及長江水師之用所需經費亦經奏定額數歷年照案報銷去
歲裁節用費已改歸金陵軍械所兼辦至鑄造銀元因前奉
寄諭據御史易俊陳其璋奏請令南北洋酌量設局遵即籌款
訂購機器營建局廠所鑄大元小角兼搭鑄錢市面甚爲流通
足以抵洋元而維圜法二十二年春奉　旨振興商務鄂督張
適在兩江署任據蘇紳之請設立繅絲紡紗兩廠於青陽地以

息借商款移作股本復撥官款以厚其力合成一大公司現歸職員祝承桂包辦仍由官紳維持其職商黃宗憲蘇州絲廠紳董楊宗瀚無錫紗廠亦均酌撥官款以資轉輸又以官購之紗機四萬餘錠交商興辦通州紗廠商股未齊旋值交卸後由大理寺少卿盛宣懷翰林院修撰張謇與坤一商議分領此機在上海通州各設紗廠以機價作爲官本另集商股建廠辦工是爲官商合辦現通廠甫報開車出紗滬廠尚未議辦紗機仍然閣置其時並於江甯蘇州設有商務局經理其事續又添上海一局經費均由外籌上年奉　旨飭在上海漢口興辦商局商會經坤一裁撤甯滬兩局改設商務總局於上海遵派員紳經

辦與漢口聯絡一氣以甯滬局費歸併開支奏奉　批諭督令
認眞經理分舉各業總董會同聯貫期以逐漸振興惟商疲力
困洋商益肆擠排現在蘇州通州各廠與盛宣懷督辦之華盛
大純華新裕源裕晉五商廠勢甚危殆其餘商辦絲紗等廠或
虧折貲本閉歇或售抵洋商改牌察看情形商務驟難起色合
併陳明請代奏坤一德壽
寄總署光緒二十五年十月初一日
奉二十九日電　旨欽遵江南各防軍前因意事未定迭次飭
令嚴防未敢稍涉疏懈現彼族暗調兵艦居心叵測尤應嚴密
防範已密電各軍晝夜戒備如該國兵艦駛到登陸强占卽遵

前　旨開礮奮力抵禦一面電令長江提督黃少春由湘星夜
乘輪東下現據淞報未初來意艦一艘進泊張華濱餘無動靜
請代奏
寄總署光緒二十五年十月三十日
迭奉十八十九二十日　廷寄欽遵現擬於吳淞口南石塘外
高坡添建礮臺以顧南石塘獅子林後路意艦在淞防務喫緊
先撥快礮四尊趕築臺座安設俾資抵禦並另調南字兩旗馳
赴吳淞暫紮會同盛字五旗扼守相機進止業已到防以上如
福山狼山江陰鎮江烏龍山及江甯省城均節節布置復照光
緒七年成案購造木排爲攔江之用以免疏虞除俟葉祖珪來

甯安爲商辦所有詳細情形另行具奏謹先電陳仰慰　宸廑
請代奏
寄總署　光緒二十五年十一月十二日
意事未定防務自應加嚴坤一擬於本月十六日由省起程乘
坐兵輪閱看沿江礮臺至吳淞止並與黃少春李占椿及防軍
統領面籌一切防禦事宜再葉祖珪來電定十三日赴浙如十
八九日該提督回淞亦可面商布置請代奏
寄總署　光緒二十五年十一月十六日
坤一今日出省署中日行公事委藩司恩壽代折代行要件仍
包送行次核辦請代奏

寄總署光緒二十五年十一月二十五日

坤一於十六日出省乘坐兵輪查閱沿江礮臺業經電奏在案是日抵鎮江會黃少春時李占椿亦由江陰來次晨閱江勝軍操十八日閱象山等處及圌山關等處礮臺十九日閱江陰礮臺並兵輪打靶二十日閱自强軍操二十一日抵吳淞蘇撫鹿傳霖及北洋兵輪統領葉祖珪亦到會商一切次晨與鹿傳霖同閱南石塘礮臺並查勘擬增礮臺基址形勢順道閱鐵路馬路各工程二十三日轉輪上駛就便停輪江中閱獅子林礮臺子路二十四日晨過江陰閱看演放魚雷亥刻回抵江甯伏查各路礮臺打靶均能致遠命中而江陰一路尤爲出色演放八

百磅子大礮六出無一虛發自强江勝兩軍操法極爲整齊所演行軍隊連環礮聲勢連絡均足以備緩急上慰　宸廑至吳淞口北南石塘南添建一臺近顧浦江遠扼由海入江水道兼顧南石塘後路地勢極爲合宜足彌淞臺之缺擬安設大小快礮七尊又應用通語旗燈已囑葉祖珪與黃少春李占椿及各臺統領兵輪統領妥商詳細情形另摺具陳請代奏

寄總署光緒二十五年十一月二十八日

坤一奉　旨來京陛見感悚莫名惟坤一患痔未愈昨力疾巡閱江防回省感寒甚重痔漏增劇不能久坐現已封河遵陸實難支持合無仰懇　聖慈准俟交卸後暫住江甯調理明春開

凍再行航海北上不勝悚懼待　命之至請代奏

8054

劉忠誠公電奏

卷之二目錄 光緒二十六年五月起至二十八年七月止

寄總署
寄總署
寄東撫袁
復粵督李
復鄂督張
寄鄂督張
寄東撫袁
寄東撫袁

寄陝撫端

復東撫袁

寄西安　行在軍機處

寄西安　行在軍機處

寄西安　行在軍機處

寄鄂督張東撫袁盛京堂

寄西安　行在軍機處

復鄂督張並寄東撫袁盛京堂

寄西安　行在軍機處

寄西安　行在軍機處

復鄂督張東撫袁並寄盛京堂

寄西安　行在軍機處

復西安　行在軍機處

復西安　行在軍機處

復西安　行在軍機處

寄西安　行在軍機處

寄西安　行在軍機處

寄西安　行在軍機處

寄西安　行在軍機處

寄西安　行在軍機處

寄西安　行在軍機處
復西安　行在軍機處
復西安　行在軍機處
寄西安　行在軍機處
寄西安　行在軍機處
寄西安　行在軍機處
復西安　行在軍機處
寄西安　行在軍機處
寄西安　行在軍機處
寄西安　行在軍機處

寄西安　行在軍機處

寄　行在軍機處

寄　行在軍機處

寄　行在軍機處

寄　行在軍機處

寄開封　行在軍機處

寄開封　行在軍機處

寄軍機處

寄軍機處

寄軍機處

寄軍機處

寄軍機處

寄軍機處

寄軍機處

寄軍機處

復軍機處

寄軍機處

寄軍機處

寄軍機處

寄軍機處

寄軍機處
寄軍機處
寄軍機處
復軍機處
寄軍機處
復軍機處

8062

寄總署光緒二十六年五月十二日

拳匪事已奉　諭旨　朝廷恩威並濟欽佩莫名惟匪勢如此猖獗毀路踞涿種種不法名爲忠義實爲叛亂卽使宣布解散亦難保不散而復聚蔓延日久收拾益難現聞大沽已有洋艦二十餘號萬一出而干預大局何以支持畿輔重地關係匪輕似應一意主剿痛剿一二股則餘股自滅辟以止辟正所以保全民命也謹披瀝直陳請代奏

寄總署光緒二十六年五月十九日

拳匪勢甚猖獗各國紛紛徵兵調艦大局危急宣布勸諭該匪未必遽散散亦難保不復聚卽或遵諭解散外人以西人及教

民傷亡甚多我未辦匪遽行了結羣相詰問我將何辭以對況就目下局勢觀之斷難就撫如再遲疑不自速勦各國兵隊大至越俎代謀禍在眉睫此實　宗社安危所系不敢不披瀝上陳擬懇　明降諭旨定計主勦先勦後撫兵威既加脅從乃散或可轉危爲安卽此了結將來商辦善後已屬不易若一面宣撫一面拳匪仍痛殺教民各國斷難忍耐昨赫德電亦謂大局若無速轉機各國定併力大舉危亡卽在旦夕等語從來邪術不能禦敵亂民不能保國外兵深入橫行各省會匪四起大局潰爛悔不可追機變甚速閒不容髮請代奏坤一之洞

寄東撫袁　光緒二十六年五月三十日

現有會香帥電奏一件請尊處代爲繕摺交驛六百里加緊馳遞奏稿如下臣等奉二十四日　寄諭欽遵續准東撫密電奉二十五日　寄諭拳會在津助官軍獲勝降旨嘉獎飭各省招集此義民成團禦侮必能得力辦法迅奏沿江海尤宜急等因欽此竊謂此次大患在與各强國一齊開衅目下大沽已失京都危急拳會僅恃邪術各國非比流寇雖幸獲勝仗各國斷不甘心勢必增調重兵報復俄日兩國陸兵最多其來最速現俄用裝茶輪船改赴旅大裝兵英調印度兵美調小呂宋兵日本調廣島兵法調西貢兵連德國陸兵當不下八九萬斷非董宋聶諸軍所能抵禦拳會無紀律可勝不可敗敗則四散以京師

之重地作孤注之一擲危迫甚矣論兵力一國焉能敵各國不敗不止論大勢各國焉肯輸一國不勝不止豈有拳會可操常勝而無一敗之理鏖戰旬日藥彈必竭接濟無從更何能以血肉之軀與礮火相搏一旦兵敗會散各國大隊直入京城　宗社　乘輿何堪設想此臣等痛哭流涕不忍言而不敢不言不得不萬叩以請　朝廷亟思變計者也沿江一帶會匪鹽梟安慶道友甚多與拳會各自爲黨平時專以搶劫爲事名號皆悖逆之語並無拳會之黨可招臣等已將防務密爲籌備但就目前計北事已決裂至此東南各省若再遭蹂躪無一片乾淨土餉源立絕全局瓦解不可收拾矣惟有穩住各國或可保全疆

土江甯漢口英國領事迭來臣等署中面商欲派兵艦多艘入江保衛商教臣等以力任保護堅辭卻之該領事已允不再派艦上海各領事處並經飭令江海關道密爲轉商亦各允許蓋長江商務英國爲重各國覬覦已久懼英而不敢先發英亦慮各國干預而不敢强占以啟各國戎心在我正可就其所忌而羈縻牽制之若觸動一國勢必羣起而攻大沽覆轍可深鑒也此實委曲求全之策現在尙屬安靜自可暫與周旋仍一面嚴密籌備惟沿江防軍甚單精械不能一律雖酌量增募利鈍仍無把握一經宣戰各國封我海口滬局軍火不能運出將士戰守奮勇亦無藥彈接濟沿海各省紛擾可慮防不勝防閩浙廣

東兵力亦薄從前法越之戰日本之戰開衅皆止一國軍械藥彈尚可設法分購密運勉支半年一國尚可力戰若謂可以抵拒各國臣等誠不敢作此矜夸之語以欺　君父而誤國家外衅一開內匪四起更難措手總之能聯絡一日長江以內尚可使外人無從逞志倘各國必欲以干戈從事派大隊兵艦來江攻我營壘實偪處此臣等受　恩深重有守土之責自當盡力抵禦存亡與共事機甚緊所關甚鉅謹披瀝上陳再出使各國大臣此時請勿遽行　召回若使臣下旗回國即是明言決裂自認攻毀各國人命物產以後更難轉圜似宜仍令暫住各國爲宜在京各國使臣亦宜設法挽留勿遽聽出合併瀝陳此奏

係電由東撫代爲具摺交驛六百里加緊馳遞以期迅速不勝急迫之至云何時發行及有無　諭旨並祈電示感切禱切

復粵督李光緒二十六年六月十五日

奉眞酉電輾轉籌思此事竟緩多窒礙暫還既無款亦太冒險惟有遵鈞諭照香帥意電奏以冀萬一稿請斧削後徑電袁慰帥代具摺用六百里加緊馳奏似較保定轉總署爲妥奏稿及聯名如下奉　寄諭各省認還洋款著卽暫行停解等因欽此

目下中外兵端已開臣等惟有欽遵力籌戰守斷不敢存和字於胸中恭繹　廷旨之意本因防亟餉絀故俯爲各省籌畫移還款以充餉需惟此事於全局軍餉甚有關繫現在東南各省

尚無兵事商貨亦尚流通故稅釐得以徵解軍餉得資挹注而風鶴震驚居民遷徙收數已不免短絀各項洋款均以關稅釐金作抵彼貪我通商之利與應還之款牽制顧忌不敢到處逞志今若停還彼無所希冀各國股栗驚惶必致聳動該國力據海關分擾沿江沿海沿邊等省臣等均有守土之責自應極力抵拒惟利鈍非所逆覩難免日久曠持從此軍事四起腹地伏莽乘機滋擾外侮內患天下騷然洋貨不能入土貨不能出各省商販裹足不前洋關與沿海常關固涓滴無收內地釐稅亦必因而大絀京外正在籌備戰守餉需不繼爲害非輕查每年應還各洋款計共二千數百萬兩每年洋稅及洋藥稅計收二

千數百萬兩常稅釐金計收二千萬兩左右稅釐兩項歲可收銀四千餘萬兩除還洋款外尚可餘銀二千萬兩之譜若沿江沿海沿邊等省到處用兵洋稅全失內地稅釐收數亦必十去五六通盤核計較之向解洋款轉受虧在二千萬兩以外是停還洋款於各省籌餉有損尤於京餉有妨蓋停戰無期則需餉尤鉅既有必戰之志必寬留籌餉之源臣等再四思維擬懇天恩俯念此時保疆以練兵爲急務籌餉以商賈釐稅爲大宗洋款若停牽動內地釐金亦礙華民生計轉於餉需有害京餉及北上諸軍餉項無從接濟關繫尤大可否　飭下戶部通盤籌計俯准暫行仍照舊案解還以保餉源而維全局俟數月後

體察大局情形再行請　旨辦理臣等未敢擅便謹據實核計聲明請　旨遵行李鴻章善聯劉坤一張之洞許應騤奎俊丁振鐸袁世凱王之春松壽劉樹堂德壽聶緝槼云

復鄂督張光緒二十六年六月二十三日

養電悉會奏稿擬借救使立論帶敘保護事較不著迹惟弟近日心思枯澀筆不能達務求大加改正電由慰帥馳遞應會何省銜請酌文曰奏爲遵　旨相機審勢妥籌辦理以彰　威德而維大局恭摺仰祈　聖鑒事竊此次戰事由於匪徒藉口仇教肆行燒殺致釀大患各國亦以勦匪救使及保護商民教士爲詞調艦增兵合而謀我軍事既起各省自應力籌戰守臣等

已將防務嚴密籌備倘彼族前來侵犯卽當奮力抵拒不敢稍涉疏虞竊惟　中朝寬大　聖澤如天懷柔遠人無不仁至義盡目前辦法總須將　朝廷萬不得已之苦衷及並行不悖之德意切實宣諭庶匪徒不敢藉端滋擾爲害地方臣等於戰事初起之時卽行出示曉諭務各相安不必妄生疑慮並接出洋華民電稟請保護各國洋人以免報復情詞極爲迫切臣等遂乘各領事來商保護商教之時會飭江海關道余聯沅與之訂定章程長江一帶及蘇杭內地各國如不侵犯我當照常保護經各領事電商各外部臣等亦電各使臣向各國切實聲明德因戕使頗持異議嗣爲各國牽制遂亦帖然就範恭繹五月二

十九日　諭旨現在各使館勢甚危迫我仍盡力保護並飭臣等各盡職守所當爲相機審勢竭力辦理六月初三日　寄諭各使臣現仍嚴飭帶兵官照前保護使館惟力是視各該大臣在各國遇交涉事件仍照常辦理等語是　朝廷於天津犯順之洋人則痛予懲創於未與戰事之洋官商教則曲爲保全威德兼施昭如日月臣等屢次奏請保護公使亦以　聖慮之所重時局之所繫首在此舉不容稍緩迭准各使臣楊儒等來電總以保全公使暨在各省之洋人爲第一要義擬懇　天恩飭下在京得力各軍保護各國公使正所以自保使臣飭令各督撫保護在華洋人正所以自保在洋華民不勝急迫之至云

寄鄂督張 光緒二十六年六月二十六日

傳相現已抵滬　累詔催令北上並未指授方略即調任北洋之說聞亦子虛隻身進京何從措手匪特與大局無補且恐入直境後爲拳黨所持鄙意若能授以全權先商停戰如蒙　俞允方有辦法惟奏內不可露和字總以抱定國書排難解紛爲言庶無窒礙茲擬會奏稿求政文曰昨聞津郡不守敵勢益張該處距京僅止二百餘里上念　皇太后　皇上纘承　宗社不知如何憂勞臣等遙望　神京難安寢饋現聞東西洋續調之兵日本已有萬餘人在大沽登岸其餘各國軍隊啟行已久亦必相繼到津且聞各國相約進兵現仍徵調不已事機日緊

一日尤深焦急兩次伏讀　致俄英日本及美德法六國國書囑令排難解紛仰見　朝廷委曲求全仁至義盡不忍兵連禍結塗炭生靈臣等伏念此次變故之來　宮廷籌畫之苦憂憤涕泣不知所云現在俄倭兩國已有覆書詞氣雖尚和平語意不無推宕國體所在既難時時致書而通意斡旋正臣子效忠之日大學士李鴻章周知四國體用兼賅辦理交涉有年爲各國所信服往年與俄訂立密約本係李鴻章專使相機通詞尤易就範李鴻章現抵上海可否　授以全權飭令就近在上海酌商停戰何國有隙可乘即由何國入手總以舒　國難保京城閒敵謀弭兵禍爲主於事必有裨益不勝惶悚迫切之至云

請公改正即飛電慰帥馳奏應會何省銜並請酌定多多益善
先發後商事機危急傳相礙難久留千萬迅賜施行
寄東撫袁 光緒二十六年七月初六日
接俄館初三代轉呂使電遵六月初三 旨向外部切實聲明
據稱使臣遭害辱國莫甚當力陳中國決無開釁意克使爲亂
黨戕害 朝廷惋惜殊深彼謂須確查再商因此官民憤怒頗
欲爲難幸有巡捕保護尚無他變彼雖云無瓜分意亦不求專
利殊未敢信刻派新使刷次士潭並聞派兵二萬來華深恐憤
兵不分玉石民遭塗炭正擬請 旨爲德使電唁並許辦犯保
館免彼藉口因外部突禁發華碼電不果幸奉 國書及廿一

日　旨適德王避暑譯交外部轉呈彼詰問克使眷屬臣許以查明再覆容密書另行電奏外竊思爲今之計宜乘各國兵未集先自靖亂免致藉詞要挾或請駐京各使居閒排解各國易聽亦釜底抽薪之法睹此時勢憂憤交深外部屢言論情形不應再爲接待雖無逐客令已不以使臣相待臣不敢心存觀望但恐往晤被阻反難轉圜擬派參贊賡音泰代爲傳說以免齟齬謹披瀝上陳請代奏海寰云請尊處繕摺馳遞爲盼

寄東撫袁光緒二十六年七月二十二日

駐韓徐使電洋兵必欲進京斷難聽之惟有在京則力保各使館以杜其口在津則力阻各洋兵以挫其氣能相持兩三月彼

當自有悔心各國互相猜疑勢必不能持久但須速催各省接濟軍火糧餉免致缺乏俄以全力注東三省各國忌之若與各國講解宜託英美日本斷不可託俄恐彼挾詐相欺且各國皆不甘心轉難了事也請轉總署代奏云即祈尊處代轉

寄陝撫端 光緒二十六年閏八月初四日

茲有電奏一件祈具摺代奏六百里馳遞爲荷文曰欽奉　寄諭飭將江北漕糧改解山西於清江轉運局撥給直隸賑米十萬石等因當經分行欽遵旋據清江轉運局道員惲祖祁電稟遵將運直賑米於閏八月初一日由鎮江次第開行並派員至陶城埠臨清等處查探情形預爲料理嗣據江安糧道松麟電

稟江北漕糧前奉　旨飭運德州交收由直隸搭放軍米當即
催趲糧船迅速上駛茲又奉　旨改解山西當此時局艱危
鑾輿西幸敢不勉籌轉運以供扈從之需惟再四籌思運晉實
多棘手本屆河運船隻因回空太晚開行較歷屆爲遲奏明在
案沿途淺阻李家窰迭次堵口現甫全幫入黃節令已逾秋分
此後由黃入清由清入衞何時能抵德州尚難逆料由德至晉
全係陸運此次漕糧十四萬五千餘石每石須布袋一條製辦
不易其難一每十石一車約須車一萬四千餘輛無處招雇其
難二即在德雇車數百輛轆轤轉運入晉每次往返約二十餘
日非數十次不能竣事需時太久其難三車價一項即須銀數

十萬兩布袋席片袋索夫力薪水局用尚不在內各省庫藏如洗軍興以來窘迫萬狀此項鉅款無處籌撥其難四新漕開辦在卽糧道不能遽回必致貽誤其難五以上僅就大概言之爲難之處實尚不止此臣等體察情形惟有籲懇　天恩仍照前次　諭旨將江北漕糧十四萬餘石運至德州水次候直隸派員驗收搭放軍米該糧道卽督率回空船隻南旋接辦新漕如山西需用米石由晉撫咨商附近各省另行妥籌辦理伏候諭旨由電飭遵不勝迫切之至再清江轉運局除撥運賑直隸米十萬石外尚有十萬石應行運赴　行在備用惟　聖駕是否幸陝尚無確信此項米石如用輪運鄂入陝勞費較省若由

浦經豫省至晉運道亦極艱難第該局專司轉運並已籌有經費與江安糧道情形稍有不同所有浦局之十萬石究應運至何處並候　訓示遵行云云坤一松麟

復東撫袁光緒二十六年閏八月十二日

眞電悉疏稿詞意肫摯極佩洋兵未退既不敢遽請　回鑾西幸長安又慮各國梗議　乘輿已發詎能折回欲圖補救惟有先請　諭旨事定回京庶可杜外人之口此奏甚有關繫祈慰帥電商各省聯銜電陝入奏坤一當列銜初七又有　啟鑾通諭擬附一片文曰再臣等正會商電奏閒續奉本月初七日諭旨太原荒歉供億維艱且電報不通輾轉延誤不得已西幸

長安等因欽此仰見　天心仁愛體念民生並以時局急迫深慮要件或有遲誤故爲此不得已之舉是　駐蹕長安可暫不可久已在　聖明洞鑒之中顧臣等鰓鰓過慮者則以　宗社爲重深恐各國以自棄京城爲言變其宗旨分占要地開議無期大局不可收拾仍懇　俯如臣等所請明降　諭旨以慰臣庶之心以遂各國之望謹附片具陳伏乞　聖鑒謹奏祈一併裁酌電商附發爲荷

寄西安　行在軍機處光緒二十六年閏八月十九日

出使大臣呂海寰來電國書已遞外部云覆書交德使專呈並另頒訓條飭使譯辦其書已登報請查奏等語茲謹撮要譯呈

其文曰　大皇帝來電已閱深悉　大皇帝擬將凶殺德使辱及文化之事按照華律賜祭奠醊作爲償卹然予身爲德主世守耶蘇教規似此凶惡之事礙難遽以奠醊了結此次傳教及奉教人慘遭荼毒不可勝計其寃魂亦非奠祭所能解釋使臣公署各國所重向無加害之理而中國反是且各國商民教士及　大皇帝屬下人民崇奉與予同教者均無故被難聞之無不悽慘然予不責罪於　大皇帝惟倡首肇亂擾害生靈主謀辦事之大臣既自肇禍卽屬罪有應得如　大皇帝能治以應得之罪則予固可釋然倘肯照辦並允各國代君行權之人贊襄其事卽可允行　大皇帝如能回京尤所深喜當飭瓦總帥

不但遵照　大皇帝應得體制敬謹接待且可派兵護衛聽憑裁奪猶有抗法者亦可飭令幫剿和局亦所深願但志在懲罰有罪及所失盡爲彌補不缺日後各國寓華之人皆得安居樂業無財產性命之憂其傳教從教諸人得以任便尤爲厚望云云臣在德外部久不接待遇事遣參贊賡音泰傳話前因德通文各國意在索交罪首方肯開議迭飭賡音泰遵歷次電　旨以民教相鬨事起倉猝實非　朝廷本意亦非　朝廷意料所及反覆理喻迄未就範臣又以情動之遂將中德歷年交好前既有遇事相助之美意仍望追念舊好及早議和顧全中國體制尤不可使中國有失自主之權函達外部尚未接覆幸奉國

書從優賜祭其覆電雖有不足之言已有轉意惟仍以嚴懲禍首爲詞所頒德使訓條據外部面稱一須由各國駐使查明中國擬罪諸王是否實係眞正犯罪之人二須查明中國自願治以何罪三須向中國索取切據擬定之罪必見施行應令各使隨同辦理以爲確證此三節辦妥再議和約賠款諸事云外部久已隔閡迭經疏通至十二日始允接見德王出外國書由臣面交外部轉呈並喻以大義彼憤氣稍平仍未能如常接洽臣奉使無狀不能挽回狂瀾愧憤交幷曷勝惶悚除俟克使棺柩回德時遵　旨辦理外謹先奏聞伏乞　聖鑒臣海寰叩覃請代奏云卽請代奏再此電係由俄京轉來十八日亥刻始到江

甯合併陳明

寄西安　行在軍機處 光緒二十六年閏八月二十五日

接駐甯英領事孫德雅函稱茲得上海總領事電稱接淮本國外政大臣電北方啟衅　兩宮蒙塵實因拳黨擅權所致我國良深憤恨決無稍欺　兩宮之念祇知遇事竭力挽救以安我心此衷可表相應具聞務祈貴大臣詳爲轉奏　兩宮毋庸見疑多慮我國斷無異心貳意也云請代奏

寄西安　行在軍機處 光緒二十六年閏八月二十五日

迭奉　諭旨清江轉運局改設漢口所撥直隸賑米十萬石運至德州由直隸總督派員接運其餘十萬石由襄河運赴行在

等因遵即飭令惲祖祁欽遵茲據該員電稱飭移漢口惟奉撥直隸賑米十萬石自閏八月初一日由鎮江開行頭批因河水淺涸僅抵汜水二批沮滯揚州一帶雖經嚴飭汛壩蓄水趲行柰天時久旱不雨水無來源實非人力所能施正在焦灼適接德州糧臺長蘆運司楊宗濂津海關道黃建筦山東糧道尚其亨電漕糧運道艱難至今尚未到德直隸賑米若由運河上挽恐須數月飢民何能忍待請折價銀二十萬兩以資濟急又接袁世凱電北運河本係借黃濟運現在節近霜降水枯無可借運直米船難以浮送等語查直民望賑甚殷自應迅籌救急應即如楊宗濂等所請在運費項下提銀二十萬兩作米十萬石

由直隸就近採買迅速賑濟以廣　皇仁而免延誤其由汜水等處折回米石卽令惲祖祁酌量情形連同奉飭由襄運陝之十萬石一併運赴陝西如此一轉移閒直民實惠早霑陝倉亦較充裕兩有裨益前項米石飭轉運局迅速運赴龍駒砦地方遵陸徑運長安並請　旨飭令陝省在龍駒砦設局豫備接運以利遄行請代奏

寄鄂督張東撫袁盛京堂光緒二十六年閏八月二十六日

頃照杏翁電擬奏稿奉商請酌改各省願列銜者卽照列既有折衷一是之　旨香帥必須會銜稿如下奏爲密陳大計以救危亡恭摺仰祈　聖鑒事竊以此次拳匪肇亂中外搆兵馴至

決裂不堪實爲千古所罕見各國因聽各駐使之言歸罪於誤信拳匪之王公大臣必欲嚴速懲辦方可議和臣坤一臣之洞每晤各國領事及經過洋員剴切開導示以閏八月初二日

諭旨囑其轉達外部催令開議停戰而各國以事未施行疑係空言搪塞固執前說眾口一詞觀於德日所覆國書及美總統之言其情可見若不迅速懲辦現在聯軍已抵保定並聞將趨正定似此深入不已萬一漸引而西斷非程文炳董福祥等所能敵亦非百二山河所能阻不得不仰懇

宸斷立將該王公大臣分別治罪安置毋令隨扈以平各國之憤以釋各國之疑當可早日開議該王公大臣誤用拳匪或出一時愚忠惟各國

嘖有煩言勢將憂及　宗社卽應以身任咎古來當國輔臣每遇水旱盜賊輒以佐治無狀自請罷斥義固應爾史冊可徵況輕開鄰衅　乘輿播遷該王公大臣應亦體量及此且由我速辦尙存自主之權去可復還奪可復予若遷延日久時局日非深恐將來要索益堅轉非王公大臣之福此外各省有釀成拳禍殺戮無辜之員應行重懲　朝廷自有權衡臣等自五月以來驚魂欲斷血淚將枯自維待罪疆圻何敢妄預內政第事關存亡大計不得不冒死瀝陳云云若發未可再遲擬卽電陝藩具摺密陳候電覆

寄西安　行在軍機處光緒二十六年閏八月二十九日

奉　旨副將王世雄著飭令該員前往陝西交岑春煊差遣委用等因欽此又准岑春煊咨請飭該副將原帶之衡字五營開拔來陝等語查目下江防戒嚴外患內匪在在可慮安徽大通前有匪徒滋擾勢甚猖獗幸派兵速勦得以敉平各處伏莽尚多情形喫緊防務未可鬆勁前經遵　旨飭令總兵劉光才率隊赴晉江甯城外空虛隨將王世雄一軍添足五營調紮下關以昭周密王世雄辦事勤幹且熟習地方所部亦多舊人甚爲得力茲又經陝撫奏調該員差遣奉　旨允准並咨調勇營同行江南既少可靠之將又無久練之營即使再行添招恐不足以應緩急惟現在　鑾輿幸陝　行在需員坤二何敢率行奏

留應否祇令王世雄赴陝交岑春煊差遣抑照岑春煊咨飭令王世雄帶所部同行相應請　旨飭遵請代奏

復鄂督張並寄東撫袁盛京堂　光緒二十六年九月十五日

鄂元亥電悉香帥既再三見委自應勉擬一稿竊謂此奏命意一在破主戰之惑一在助全權之力應辦何人何罪均可不必明言拙稿奉呈鑒政即存杏翁處候邸相電奏到日一同電陝不先不後庶可得勁香帥如肯酌改亦即徑電杏翁照辦爲禱

奏稿如下　行在軍機處鈞鑒此次與各國議款首以懲辦釀禍諸臣爲請業奉電　旨飭令慶親王大學士李鴻章與之磋磨密擬具奏該王大臣自必竭力商辦覆奏到日　朝廷具有

權衡顧坤一等鰓鰓過慮則以洋兵日西事機萬緊有不得不再瀆　宸聰者陝西古稱天府今非雄都時勢固自不同戰事亦各有異洋兵乘勝銳進連橫而來不畏數萬里之海豈畏二千里之陸以北京士氣之新軍械之利尚難資以禦敵豈陝西大河之限潼關之隔即可恃以無憂且入陝之路歧出備多力分斷難抵禦此地險不足恃也　鑾輿駐陝需用浩繁西北力有難支東南責無旁貸目前沿江沿海各省暫示羈縻尚可妥籌運濟一有決裂恐難任我轉輸近接各處電音備述各國意指有謂宜分攻晉豫者有謂宜進兵襄樊者甚且欲以留還洋款爲詞禁我運解京餉和局若變戰艦即來各省專顧籌防關

中將成坐困此接濟不足恃也各省伏莽潛滋會匪遍布大局未定竊發時虞即以沿江而論如湖北漢口安徽大通之案可爲前鑒幸經派兵速勦不致蔓延若值敵艦來侵何能兼顧和議一變各國分路進兵匪徒乘機起事外患內訌天下騷然將有瓦解之虞適激瓜分之禍此又時局大可憂也總之以一國而敵八國强弱異勢衆寡相懸和戰機宜無待蓍蔡坤一之洞聞自晉來者歷述　兩宮西幸在途艱苦情形蕪亭豆粥滹沱麥飯憤懣涕泣無地自容並聞　聖駕抵陝後仍復日夜憂焦懸望款議臨朝輟食還宮霑襟若不早圖定局天下臣子問心何以自安從前在京肇衅之王公大臣扈蹕西巡目睹　兩宮

遭此困厄當亦有所不忍自應爲國任咎爲　主分憂更何忍以二百數十年之社稷二十餘行省之人民舉以同殉坤一等欽奉　諭旨磋磨自與各國使臣妥爲商酌而要不能不稍爲遷就也古來聖帝明王每遇陽九之厄往往委蛇求濟隱忍圖存上懼　宗社危亡下憫生靈塗炭不惜一時之屈但期百世之安詘可復伸衰可復盛史冊昭垂班班可考我　皇太后皇上量同天地澤沛華洋伏願　宸衷獨斷早定大計以平各國之憤以聯各國之情庶幾早日開議挽救危局不勝迫切待命之至劉坤一張之洞請代奏

寄西安　行在軍機處光緒二十六年九月二十四日

本日由俄京轉到出使大臣呂海寰歌電臣迭催外部速行開議昨始得覆據稱德主現已格外允准查驗議和大臣全權字據惟所注意者必須　朝廷回京方能商議且收實效中國庶可因而復舊等語臣默觀各國意見似均願從速議結即德國亦漸有轉圜之機惟一日不回京都人心即一日不定且奏報難免遲滯和議勢必久延各國藉詞另生枝節天下大局致爲牽動竊思　乘輿西幸誠非得已殽函雖固未可久持況各國使臣有駐京之名若　駐蹕西安將來通問遞書亦難拒其不來所謂我能往寇亦能往情勢昭然究非萬全之策似不如俯允各國所請以固邦交而安人心可否　飭下全權王大臣

預與各使臣暨各統帥從速議定迎護切實章程指日　還蹕
俾和局早成天下幸甚迫切上陳曷勝惶悚請代奏云即請代
奏

寄西安　行在軍機處光緒二十六年十月十一日

奉　寄諭清江轉運糧米事宜派程龢祥蒯德浦辦理等因欽
此自應欽遵辦理惟南省自軍興以來驟添多營籌撥餉械需
款浩繁羅掘殆盡又有入衛軍餉籌集購米運京經費協濟直
隸軍需奉撥山西陝西賑款皆爲常年所無數目繁鉅而關稅
釐金等項因商務減色收數遠不如前洋款償期踵至直隸等
省奉撥之項多未解到江南復有瑞記一款本年應本息兼還

值此時局何敢失信友邦再誤大局電牘絡繹移東補西數月以來實已筋疲力盡若款議遷延不定以後能否支持尤覺毫無把握廣東號稱繁富此次應解洋款無著勉借商款應付其餘各省概可想見若再增措數十萬金鉅款實苦無從挹注此籌款之難也惲祖祁設局清江因　聖駕幸陝飭令移局漢口以期便捷所辦運米二十萬石次第啟行約計運至荆紫關水路需費二十餘萬兩陸運西安又需費七十萬兩車馬騾駝均不易雇尚擬雇夫挑馱艱難可想若在浦設局辦運陸路二千餘里較之漢局需費尤重車價甚貴且亦難雇此辦運之難也坤一等再四籌酌現無此款力在浦辦運入陝似不若漢口汎

舟之便至於批解餉銀應歸驛站運撥軍火外人正擬阻截即目前解陝毛瑟槍快礮等件正在設法密運亦未必專走清江似更無須轉運局照料擬請暫緩在清江設局免致徒糜局費請代奏坤一之洞

復鄂督張東撫袁並寄盛京堂 光緒二十六年十月十三日

鄂錫午濟文電悉慰帥致榮相續電極佩第恐誚謬未必有恥耳會奏事既奉調董赴甘 諭旨本可不發然降調革留諸臣尚無後命仍以電奏爲是香帥所論哲美森及木齋齊電兩節鄙見哲談內閒未知木電雖並致榮王所諱自辦正與此奏相合似可不必辯正轉涉痕迹奏稿擬就請斧政由鄂徑發此奏

發後即可將慰帥所擬劾董摺速商各省續發矣奏稿如下

行在軍機處鑒近聞洋兵西偪已抵井陘太原戒嚴宣化居庸等處洋兵不少晉防萬緊坤一之洞迭電各出使大臣向外部勸阻彼族均涉推宕連接各處電報外人總以懲辦首禍未能滿意毓賢董福祥允爲各國所切齒聞已預備哀的美敦書允之則必有爲難拒之則立致決裂時局至此恐終歸於不能不允坤一等竊謂此次議款當握定不失自主之權爲第一要義賞功罰罪　中朝自有權衡本非外人所得干預肇禍諸臣縱匪滋擾貽害國家得罪於　宗廟社稷　乘輿播遷備嘗艱險得罪於　皇太后　皇上大局阽危生靈塗炭得罪於天下臣

民圍攻使館妄殺洋人得罪於海外諸國種種罪戾擢髮難數
卽令諸臣自思當亦無顏再生於　堯舜之世卽無各國要索
當亦不能倖逃於　祖宗之法　聖朝忠厚　兩宮仁慈或念
其隨扈微勞不忍遽置重典似不宜令其再竊高位再誤國是
擬請斷自　宸衷明降　諭旨將載瀾趙舒翹英年一併革爵
革職剛毅查辦拳匪語多縱庇雖已病故仍請革職毓賢董福
祥情節最重法無可貸請治以應得之罪董福祥現在調回甘
肅或俟抵甘後再行懲治伏候　聖裁一面速發　國書切商
各國迅發訓條和平開議或冀早就範圍與其待彼書到迫以
必辦損我　國體何如趁書未到先行自辦伸我大權事機危

急諸臣罪有應得坤一等不敢徇外人之好惡不敢不爲　朝
廷整紀綱謹冒死瀝陳請代奏劉坤一張之洞
寄西安　行在軍機處　光緒二十六年十一月十一日
昨上海英總領事霍必蘭奉其公使令持條款譯稿來商當舉
數條略與辯論本日復致函列款囑其轉電英使文曰昨承貴
總領事遠道來甯暢談一切並見示和議條款譯稿具徵貴國
敦重睦誼貴駐京大臣貴總領事慎固邦交本大臣曷勝忻慰
此次變生倉猝實由禍首縱庇拳匪以致開罪友邦今承各國
盡釋前嫌重聯舊好所有條款凡敝國力所能及者自當勉爲
其難以適各國之意惟查五六七八等月間各省情形不同除

北省肇衅各處外餘均照常保護愼守約章爲各國所共鑒此次議款務宜格外從寬俾免安分之民爲滋事之匪所累況敝國與貴國交好有年貴國商務之在敝國者十居七八商利之厚薄全視地方之盛衰尤望貴國竭力維持藉收輔車相依之效本大臣久膺艱鉅任重材輕既荷貴總領事雅愛允將所見代爲電京玆酌擬數條達覽尙希迅賜電達貴駐京大臣與各國大臣察酌照擬商訂不勝企感一第二款懲辦禍首懿親不加刑各國通例中國政府允將各王公分別遠戍圈禁並永遠革爵本支子孫不准承襲其餘各員除毓賢獲咎最重應照例處治外餘仍分別懲辦惟內有一時礙難遽辦者應暫緩辦一

第五款禁運軍火器料中國既認保護商教之責不能不購製軍械嚴防土匪能將此條刪除最妥否則不禁器料仍嚴禁私售濟匪一第六款賠償費用中國入不敷出患貧已久此項償款各國酌定數目不使過多庶免中國籌措爲難一第七款使館留兵應酌定數目務宜從少以期賓主相安一第八款京津設卡數處兵數卡數亦宜從少不可干預地方行旅以免兵民猜忌一第十一款更改約章務使妥善無礙商民生計中國利權一擬增一款各處教堂應申明舊章不預詞訟並妥定專條務求永遠相安之法云又德總領事克納貝亦奉公使令持譯稿來見其意與霍總領事同坤一亦將前情面託電京和商請

代奏

復西安　行在軍機處　光緒二十六年十一月二十八日

箇電奉　旨恭悉修改通商行船條約載在大綱十二條已經奉　旨照允畫押若忽生異議不願修改各國將疑我反覆各款均不足信於和局且有妨礙原奏謂戰事止在北方東南通商行船一切照常應與商免修改等語查當日保護東南大局原係奏明遵　旨辦理所以宣布　朝廷德意今日議約未便以　朝廷已允之件另起波瀾至補救之方謹當詳思力籌此係善後事宜不比議和總約事機緊迫惟有於商酌細目時覘彼要索何款相機抵制設法保護總以勿礙我商民生計勿侵

我自主之權利爲主聞各國已令議院商會各抒所見勢將擇其利彼損我者合力挾求更改葢各國通商自有常法修改條約必期彼此有益中國則舊約本已受虧彼本不以各國通例待我戰敗以後愈改愈很勢所必然倘能於和局大定之後即行宣示整頓內政切實辦法使各國咸知我有發憤自强之望力除積弊之心則籌議修約時尚可容我置詞不致一味聽人指揮受人侵削坤一之洞擬即札飭各關道並分咨轉飭各省關道將關繫通商行船各事宜各具說帖以備參酌一面並商全權大臣一面奏明備考如閒有京議阻格之時再由坤一之洞設法轉達各國公使相機調停以爲全權之助或當稍有裨

益宣懷亦飭各商局預籌利弊屆時以便隨同商酌請代奏坤一之洞宣懷

復西安　行在軍機處　光緒二十六年十二月三十日

宥電及豔電　旨均奉到坤一於未接宥電之前曾託駐甯各領代達公使懇爲商減再三與商始允轉電屢詢尚無回音各使覆全權詞意決絕似難轉圜此事樞紐全在各使駐甯各領現難再託惟有託駐滬各領代達公使告以首禍諸人業已分別懲辦　朝廷實一意主和惟趙舒翹查辦拳匪兩日即回頗有解散惜辦理草率第前在蘇撫任內辦交涉各事亦尚持平其無仇視意可知現辦斬監候實已情輕法重英年雖會銜出

示曾經阻止惜未能力爭惟究屬爲從量情亦宜末減懲辦禍首曾經電奏必須嚴辦如果情罪相當何肯轉爲商減實緣英趙非毓賢等可比還望深念睦誼力爲解釋至啟秀徐承煜兩人並望交還如果應得重罪由中國自行嚴辦囑各領代懇公使電由盛宣懷轉託惟各國要挾甚堅能否就範毫無把握仍請俟全權大臣具奏到日察核施行請代奏

復西安　行在軍機處　光緒二十七年二月初一日

沁電　旨恭悉國能自主以其國是皆不必聽命於人而國是之重莫過於權利兩項今細繹俄約雖略加刪改凡關兵權利權均須商之於俄滿洲全境無異爲俄所有此約大體已非縱

再刪改總不能一無所損各國必須效尤均早明告中國一俄尚未能拒豈有能拒各國之理是滿洲失一分權利即舉國之權利皆失不僅現在聯軍未撤細約未定京畿一帶在各國掌握之中已也爲今之計惟有請速發電　旨令駐英日美德各使切商各外部告以俄改約仍多關礙中國及各國之處期迫難允請各國代爲懇俄展限俾得詳籌此即照英瀾侯語不得各國回信不畫押之意藉爲騰挪遷延之計一面即與各國相商如能力助中國拒俄願將東三省全地均准各國通商公享利益各國當必欣然與其爲俄獨占其利受無窮之害不如借各國通商以爲牽制之策不獨目前可以拒俄亦從此可免俄

國侵吞滿洲之患俄欲築路駐兵直達長城蓄意最很如難商阻卽令楊使告以在奉天一帶聘英日將弁練水陸各師以爲抵制俄能因此停止固善否則亦可藉伐狡謀是今日欲求自保權利以爲救急之謀舍此實無別法坤一等往返籌商意見相同其詳已具之洞儉電現俄催畫甚急顯慮各國阻撓欲迫中國自允爲箝制各國之計全局所關伏乞　朝廷力爲主持不勝迫切之至請代奏坤一之洞宣懷

寄西安　行在軍機處　光緒二十七年二月初三日

羅使東電頃晤瀾侯據云聆蒸　旨詰俄從未稍懈茲聞俄允刪改雖未據駐俄英使詳報而第八款中蒙古新疆等字樣均

刪與原稿相衡爲害較輕惟公約未定之先鄙見仍以緩允爲要英在中國保商外無他圖如蹙鄙言當始終以全力相助等語祈轉樞府代奏云英肯如此推誠許助實爲中國大局之幸惟恭閱寄全權東　旨令權利害輕重妥籌定議深慮全權卽照改約定議簽字葢全權此時正欲照此定議日前駐甯漢英領分向坤一及鄂督言謂奉薩使電云由周馥面告約已改好等語令各告知江鄂其約內凡有損主權及礙各國之處周均藏過不提無非慮英阻撓故以好言相慰豈不知定約以後約內各條各國斷無不知之理掩飾一時更足貽各國口實此次東　旨雖有應明告英及各國之語縱全權告各國亦恐如周

馥之含混其詞俄約一定大局卽將瓦解焦愁憂急莫知所措總之俄此次允改條款實係被英詰問有所瞻顧迫中畫押深慮各國阻撓欲藉箝制各國之口東　旨令全權妥籌定議無非因各國無實在回信孤立無助萬不得已而出此今英旣允以全力相助何可遷就允俄自蹈危機致成不可收拾之勢惟有仰求迅賜　宸斷飭全權萬勿畫押一面　俯採坤一之洞等東會奏斟酌施行無任迫切之至請代奏

寄西安　行在軍機處　光緒二十七年二月初四日

呂使勘電昨德相畢魯在議院宣言曰和議最要者兩端一啟衅首禍前言概治以死今稍從寬不分官之大小以罪爲斷醋

王來德一節我皇甚喜然須和局定後方可接待二賠款除軍費外商教亦應索償惟款須有著而仍不傷中國財力已與諳華情者相商均謂不宜干預華內政亦不宜稽查一切財項以海關作抵爲最妥銀價已落華已喫虧稍加關稅亦屬所宜至鹽釐等應否加增須詳察再定或謂應廢釐金者是干預華內政我政府不甚謂然倘中國辦法未能盡如各國意則各國應代籌理財善策德兵何時可撤以華人辦事遲速爲斷賠款有著兵即可回去年德英條約一保中國土地二保英德在華商務與滿洲事無涉德在滿洲無多商務存亡無干然德不願中國國產任意棄置國債甚鉅各債主亦不願其浪擲各有專約

牽涉中國財力我國斷不坐視幸各國立論均謂在華不求專利有則公之惟公司數家乘機索利若不嚴阻恐華財將盡我無所取華使來商滿洲事荅以歸駐京使公商爲妥有謂俄德相持不下者此說無稽要知俄專注北省與德無涉德廷辦事大意在保全太平勿損己利益各國或有爭端德必守局外例我行我法不爲他人指使我德總以速結華事爲宜遇事公平妥商如各存意見亦必竭力排解等語謹撮要電聞乞代奏云寄西安　行在軍機處光緒二十七年二月初四日

英瀾侯謂俄約仍以緩允爲要英在中國保商外無他圖當始終以全力相助日外部謂中國能確意拒俄可泯各國藉口之

端是不畫押俄雖決裂不過緩交三省久據遼瀋與各國亦多不利事後必有於山東必先照辦各國執利益均霑之之局兩害相形不畫押禍緩而輕畫押楊使不肯閱信皆恫喝慣技其逼迫畫藉此箝制各國之口俄果毫無瞻顧各斷不肯自行删改此中情僞顯而易見之閒務求　朝廷堅持到底無論俄人既電駐英日美德各使轉商各外部代信再行定議求電　飭全權萬勿畫押

寄西安　行在軍機處　光緒二十七年二月初八日

慶李魚中陽兩奏呂使魚電奏想達覽俄前拒楊甚堅忽爾約晤口氣鬆動必係因日詰問中有所餒格使謂不懼各國全是虛聲恫喝斷不可爲其所動全權力主定約至今日亦知日本實心幫助英瀾侯始終請我勿畫當以公論相助卽中立觀望之德國亦謂俄若決裂公約在京照常辦理尤可放心中國開衅各國之後不圖有此鄰助正宜迎機善導爲聯交自立之計細揣英日情形瀾侯雖有不助兵力之言然詰問不應勢必不能中止日本若不得英人助兵確據豈敢遽然出頭此等機倪英可與日言之不便明告我耳宜　飭楊使暫行停議持以鎭

靜不可輕著一語致貽口實我不畫押而逼出英日順直退兵之言不令楊使畫押而又逼出日本向俄詰責之事此時我能堅持到底各國必出調停東三省事勢必歸於公斷不惟瓜分之禍可解即三省亦可保全萬不可將前約略爲删改仍令畫押又墮俄人術中自蹈危機不可復救伏祈迅發　電旨飭令三全權無論俄約如何删改總須與各國商允方可定議　朝廷持以定力大局必有轉機若稍一鬆勁日英助我不成轉攖兩國之怒豈第俄約慮有枝節更恐公約因之牽動危可立待機括閒不容髮伏望　聖明採納曷勝迫切之至請代奏

寄西安　行在軍機處　光緒二十七年二月初八日

頃庚電想達覽寄慶李陽　旨敬悉俄垂涎遼瀋蓄志已久今得乘機要挾譬如物在虎狼之口斷非情理所能禁其吞噬幸賴　朝廷堅持英日力助得以戢其狡謀先廢旅約復改續約今又自許展限一二日其虛聲恫喝業已畢露蓋中雖不敢抗俄俄與各國亦必有所顧忌今既得英日之助正宜力與相持聽英日與俄詰論歸入北京公約併議若由我與彼仍就原約商減非獨仍難杜其要索保我權利且英日如此相助而我轉自鬆勁各國將視我不足有為勢必以詰俄之力反而向我其禍即不堪設想逆料俄經日詰問知眾怒難犯必自轉圜乘楊轉商或當刪減一二復為欺飾之計然英日既經出為公論斷

非俄刪改一二所能愜意值此安危喫緊關頭伏求　朝廷始終堅持不日全權奏到無論如何刪改總須俟英日允許之後方可定議又將來圖報及相推讓等語似可不提以免俄人日後要求各國目前詰責請代奏

寄西安　行在軍機處　光緒二十七年二月初九日

京庚電奏所論事理實非籌國至計畫俄約各國效尤前據各使各領之言均經由電上達不再復述不畫俄約英瀾侯云無論俄如何舉動英當以公論相助又謂英在中國保商外無他圖當始終以全力相助並云公約仍可在京商定順直亦必屆時退還日云俄即決裂强占東三省各國必主持公論聯軍先

退出順直再向俄責令退兵美謂前照會各國保全中國疆土不可與一國訂立密約即中立之德亦謂中國地土德不願有所損傷一再發訓條飭穆使俟中國將俄約知照後迅速在京會同各使公商又謂俄若決裂公約在京照常辦理等語是允俄約即有分裂之禍不允俄約按照各國所論非特無礙公約不占地土且肯力助公論於我實大有益此皆有電可稽並非憑空臆斷京電所云俄踞東三省各國亦必藉詞踞地實係俄人捉詞恐嚇萬不足信俄欲謀占三省誠不能諒我苦衷全我友誼惟各國公論所在實爲俄所深忌縱俄欲永踞三省各國既出公論亦斷不能聽其所爲一經畫押非但公約停議各國

勢必效尤若決計拒俄英德既許公約照常辦理縱延時日亦無他害利害分明不意全權轉行誤會在全權所見既偏又值楊使患病惟有將此約暫行停頓聽候各國公議即使將來商議此約亦請照各國之意歸各國公斷方爲萬全之策伏乞朝廷力賜主持大局幸甚請代奏

復西安　行在軍機處　光緒二十七年二月十一日

佳電奉　旨恭悉俄約關繫重大坤一等非確有所見何敢上瀆　宸聰畫押則羣起分裂各國已有明言具詳歷次電奏李鴻章謂不畫亦必效尤瓜分不知何所見而云然俄怒自在意中然怒一國究勝於怒各國時勢所逼祇能權害從輕目下限

期已逾俄無可商卽或再來商辦我亦萬難遽允不能不與各國妥酌是宣布俄約爲最要關鍵尤須於俄未變態之前宣示各國方能得勁擬請　旨將俄約全文電飭各駐使轉告外部請其公議或由江鄂告知各領事亦無不可至北京公約英德等國均謂照常辦理並請　諭飭全權大臣迅速商辦以免延誤總之俄約必歸公斷方無後患公斷必先宣約方有辦法此一定步驟伏乞　宸斷施行請代奏坤一之洞

復西安　行在軍機處光緒二十七年三月十七日

奉兩咸　旨及鈞處咸電滬轉全權願奏敬悉赫論借款還現大不合算並不可以抵款難籌推託及全權必先通盤籌定會

議時商論延時增費皆扼要辦法鈞處擬以海關洋稅一項全行作抵既免牽涉別項議抵將來有干預之弊又預括洋貨加稅在內爲中國財政計最爲善策詳加察度其要有三一議減賠款二分年攤賠不還現銀三預籌抵款能減一分賠款卽少一分抵項不還現可免經手銀行折扣鉅虧前商美外部云減數攤還均願已電柔使商勸各使等語是柔使所稱彼政府謂中國力量不過賠至三萬一千萬兩爲止擬向各國勸減此實美力助之意自應切託柔使照商各使果能減賠此數照英使所云可省一萬四千萬兩惟不還現分年攤賠英外部實已允商勸各國若須還現賠數難減仍受折扣大虧此亦應商明美

使現託美領達柔使並電伍使商外部羅使電覆謂瀾侯云分年籌還中國財力歲能還若干分若干年應列表方能擬議借款還現費雖大可免干預財政云當告以二十五年戶部總結出入歲短一千六七百萬兩此最確之數洋貨加稅能照前議值百抽十五所得僅彌其闕縱將用款裁節進項增籌不過歲可抵賠千數百萬必須懇英力助商減不索現中國商民既輸賦課已屬苦累不能照泰西辦法若因攤賠干預民不聊生萬不可行覆電羅使諄商是不還現英亦可前電李使攤還可免折扣息減輕亦較銀行合算李使電覆云告加藤稱償款一條現代中國極力設法不知能否辦到如何辦法暫難說明來電

所言將來尚可辦到現尚難定云頃又告以中國支絀情形並美外部所云祇能賠至三萬一千萬爲止之語囑李使再商力助此與英美日各外部商辦之情形也至抵款一節查中國入款祇有丁漕貨釐洋關貨藥稅釐鹽課釐爲大宗常稅土藥釐等項數本無多餘更零星每年原有洋債約二千五百餘萬除七處鹽貨釐作抵五百萬外其餘均海關所抵照歲收洋稅一千七百萬計算業已不足抵數此次鈞處議以洋稅作抵誠預包加稅在內但每年攤還之數多寡既尚未定指抵之項卽難預爲懸擬若每年須攤還三千萬除地丁外勢必將原有大宗之款悉數擬抵亦無可預酌若能歲攤一千五百萬自當先以

款之急昕夕焦慮苦難爲謀卽以本省而論上年因籌防增兵所費不貲部中撥補各款大都無著出多入少萬分窘迫苟可釐剔濟公敢不竭力籌畫第以賠款之鉅不得不就原有各款斟酌擬抵除電全權及鄂督外乞代奏

寄西安　行在軍機處　光緒二十七年五月初九日

賠款事薩使每年二十六兆之議全權既以多籌八兆爲難竊擬有酌中籌還一法目前每年約止多籌四兆共分三十六年還前十四年每年還二千二百萬第十五年至三十五年每年還二千六百萬第三十六年還一千一百九十六萬四千一百三十兩總數共八萬六千五百九十六萬四千一百三十兩核

算無異較全權議還完早八年半除前二十九年多還本銀之數抵除外所省約二萬一千萬查前二十九年雖較全權所議略增然前十四年僅多或四百萬或三百二十一萬後十五年雖多四百五十四萬零而舊債表爲數漸輕海關已盈餘一百二十七萬零實仍祇籌三百二十六萬零第三十年至三十五年則每年少還七百七十四萬零第三十六年則少還二千一百萬矣第三十七年至第四十四年既已還清則每年省三千三百萬矣竊思每年最少需還十八兆亦必須京外合力另籌大宗鉅款方能應付即多籌三四兆似尚有策而總數所省實多免致三十年後忽增鉅累嘗考法爲德破賠款極鉅其國臣

民同心努力趕先籌措於未滿年限之先即行清還各國驚異謂其志氣堅壯不數年法國復强蓋謀國之道當計久遠微弱時尤甚若目前不避艱難早圖自振是爲生機若苟圖一時輕省不計久長是爲敗氣强弱進退之消息實在於此至撤兵一節久經各使言明利息議定即允撤兵斷不至因籌商年限另思變計即使全權所議已告各國而此次所議辦法乃係提前還本當必更願坤一之洞等非與全權立異同特爲　國家億萬年計不敢不言仰懇　聖明裁奪請代奏坤一之洞

寄西安　行在軍機處　光緒二十七年五月十五日

閱全權電奏稿各使欲乘黃轎在　乾清宮前降輿實堪駭異

公使雖待以客卿究是人臣若國君游歷來華又將何以待之且各使與各國太子親王亦有等差卽黃轎亦不應乘坐各使不顧中國儀注獨不爲中國留體制乎此節無論如何萬不可許竊思各國驕盈逼索不過欲洩其攻館之忿查外國之待公使遇有大典禮則國君必遣其自坐之車前往迎迓此各使所以藉口也然各國君向無黃轎故其國君民不以爲異行之中國實駭物聽恐因此或生事端此時似宜籌一抵制之法或令上駟院備良馬數匹卽稱爲　御用之馬遇各使有大典禮覲見之時卽用此項馬匹前往迎迓平日則否抑或別予優典總以阻其黃轎詣　宮門爲斷懇　飭全權設法婉商以存　國

體再各國使館留兵之數亦請　飭全權查明據實奏聞請代
奏坤一之洞

寄西安　行在軍機處光緒二十七年七月二十二日

坤一日前感冒旋患停滯胃膈壅滿食入卽吐三日以來眠食
俱廢精神恍惚不能閱看案牘體察病情恐非數日所能就痊
兩江政務繁重礙難延閣致滋貽誤懇　恩賞假一箇月調理
所有日行公牘委江甯藩司恩壽代折代行祈代奏請　旨
復西安　行在軍機處光緒二十七年七月二十四日

漾電　旨欽遵　慈恩高厚感激涕零當此時局艱難　兩宮
在陝坤一受　恩深重具有天良但可支持何敢請假乃自本

月十八日忽患感冒次日復因飲食停滯胃氣上逆食入卽吐自二十至二十二日水漿未入精神恍惚展轉臥榻不能閱看案牘兩江政務繁重每日多至數百件若延閣貽誤何能當此重咎是以一面電奏請假一面委藩司代折代行現在延醫調治連服安胃降氣之劑先尚吐藥至昨夜始稍稍下咽並食薄粥數匙稍能安睡病勢如此仍懇　賞假調理一俟稍痊卽當力疾銷假斷不敢自耽安逸所有日行公事暫仍由藩司恩壽代行以免延誤謹叩謝　天恩祈代奏請　旨

寄西安　行在軍機處　光緒二十七年八月初九日

坤一蒙　恩賞假十五日延醫調治胃逆漸平飲食略進嗣化

爲瘧閒日一發寒熱往來甚形困憊現在瘧疾雖止精神仍覺委頓醫家云年逾七十精力漸衰大病之後元氣耗損必須加意靜養擬懇　天恩俯准續假十日俾資調理遇有重要事件仍當力疾核辦不敢稍涉疏忽以期仰慰　慈廑祈代奏請旨

寄西安　行在軍機處光緒二十七年八月十一日

坤一欽奉　懿旨再賞假十日安心調理等因欽此謹叩謝天恩一俟稍痊卽行遵　旨銷假仰慰　宸廑請代奏

寄西安　行在軍機處光緒二十七年八月十八日

目前最急之事以籌款爲第一要務不獨賠款爲數之鉅且創

行新政亦非先籌的款不能舉行坤一與鄂督會奏變法案內業已附片瀝陳蘇省自攤派四國還款入少出多本已萬分竭蹶更自鹽貨釐抵債原有之進項頓失撥補各款又有名無實羅掘一空現在不特新政無款濟用卽向來待用之款亦苦無術支持窘迫之狀非言能罄所有賠款應聽候戶部核定指款分攤另行籌辦外新政旣爲自强要圖尤爲各國觀瞻所繫萬不能因無款停待致誤事機現擬先行籌定的款以便次第舉行第値此民窮財竭之時欲籌鉅款其最公最普者莫如鹽斤加價蓋鹽爲民生日用所必需藜藿之人食鹽自少富貴之家需鹽必多是增取之多寡仍視處境之豐嗇每斤加價數文卽

貧者每人日食鹽至多不過一兩所加甚微輕而易舉但統全國而論兩淮加價已非一次實已較各省價昂迭次報效捐輸亦以淮商爲多論商情實宜體恤惟舍此既乏鉅款可籌而辦法不能不求其畫一庶於加價之中仍寓體恤之意現酌中衡定擬每斤加售價三文查淮鹽行銷五省處處與鄰鹽交接此時淮價既重若再淮鹽加價而鄰鹽不加則淮太偏重必爲鄰鹽暗侵不僅商本有虧亦與國課有礙若謂加價難敵私販不知私鹽既無課釐官私價本懸殊現未加價豈能杜絕私鹽似未可因此疑阻致誤籌款之機事關各省非蒙　朝廷一力堅持勢必渙散無成如蒙、　俞允請電　飭各產鹽省分一律照

加以免偏重而奉行新政亦措手有資不勝禱切請代奏

寄西安　行在軍機處 光緒二十七年八月十九日

坤一兩次蒙　恩賞假延醫調治病勢稍減總未全痊胃腕作痛骸足浮腫眠食既未復元精神仍覺困倦惟是受　恩深重時局艱難何敢顧惜微軀謹力疾銷假照常辦事以期仰慰慈廑請代奏

寄　行在軍機處 光緒二十七年九月初二日

頃見全權敬電奏與俄雷使所議約稿雖較前約和平其分年撤兵及中國兵數駐處均須由將軍與俄國兵官籌定並捕兵不准用礮各節與日領日前來電相符不獨盛京俄兵須分今

明兩年撤退已慮時遠且吉黑俄兵更須遲至第三年尤須查看能否撤退語尤含混屆時萬一彼謂未便撤退事有成約即難商撤更慮此約一經照允宣布各國津滬之兵亦必效尤不撤其視俄兵以爲進退況所謂主權者以其一切政治皆能自主今兵數駐處皆須與彼籌定並不准用礮皆有礙主權之確據均萬不可允者查東三省一事當初次議約之時其要挾恫喝幾至一字不可商改乃蒙　朝廷堅持迫於各國公論一再自爲轉圜其不能獨逞强占技窮可見日本始終允爲相助誠以事關東方大局與彼亦復休戚相共故歷次來電皆囑與俄商議必先知照日前李使漾電所述日外部語尤爲切實並云

中國萬勿求速結局必好又謂俟　回鑾後卽可詰俄撤兵非獨彼國於茲籌之已熟卽俄亦知　回鑾後再不撤去東三省之兵難逃公論故亟亟焉乘此復申前說冀得執約以杜各國之口一墮其計豈第從此受俄之虧亦慮日本移詰俄之力轉而責我後患更無底止此皆意中之事不能不慮目下既不便以與俄相商告知日本若俄不能悉照未占據以前辦理惟有暫作宕計不卽立約徐俟機會伏候　聖裁請代奏

寄　行在軍機處光緒二十七年十月初一日

欽奉卅日　懿旨跪誦之下感激涕零伏念　兩宮蒙塵於外日理萬幾昕夕憂勞猶念及坤一犬馬之疾自顧何人膺茲

殊遇坤一病已痊愈精神仍未能復原現尚服藥調理尋常公事自應遵　旨節勞重要之件仍當竭力撐持認眞籌辦坤一庸陋何敢遽望前賢惟鞠躬盡瘁之義不敢不勉謹叩謝　天恩請代奏

寄　行在軍機處　光緒二十七年十月初十日

江蘇奉派新賠款二百五十萬數甲各省款鉅期迫坤一等與司道悉心籌酌蘇省近年供億浩繁度支奇絀實有萬難支持之勢不敢不上達　宸聰查舊債洋款派還之項以蘇省爲最多又有瑞記洋款現值本息兼還每年不下九十萬搜羅應付已同竭澤而漁自鹽貨釐金抵借之後禁於江南者三百餘萬

雖經戶部照數撥補而各省欠解纍纍上年竟欠至一百餘萬之多任催罔應咨部改撥則仍令該省自籌咨催速解又復以仍請改撥展轉推延迄無實際今年解到更屬寥寥江南軍餉從何撥放今又驟增大賠款各省以全力籌解尚苦不能足數以後何能再解協餉是江南奉部撥補款項必更有名無實不待智者而知也江南既奉派新賠款二百五十萬又須籌備撥補解款之不足統計非每年增籌四百萬洋款必致貽誤飢軍必致譁潰坤一等何能當此重咎至於議行新政在在需款猶不在此數內現在籌款之策如鹽斤加價甫經開辦各省已起而相爭遵照部議持平辦法每斤分給二文照此定案江南又

少一半進款此外如規復錢價酌提漕費整頓課釐以及房捐膏捐凡可行者無不酌量議辦誠以　宵旰焦勞關繫大局坤一等殫精竭慮不敢稍避嫌怨然無論如何總計尚不滿二百萬數未及半憂心如焚再四思維僅有張春發陳澤霖兩軍裁改後節省餉需分儲江甯江蘇兩藩庫雖歲有豐歉釐有旺絀常關歸稅司後局勢變遷不能解足原數然合計除供支張春發軍餉外總可得數十萬金以之留抵賠款蘇省略紓喘息其餘不敷之百餘萬容坤一等再行設籌爲得尺得寸之計苟非萬不得已亦何敢上煩　聖慮蘇省雖號稱財賦而供支亦倍蓰他省譬之富家歲入十萬而用之二十萬其窘迫視貧家爲

尤甚伏乞　聖明垂念艱窘　敕部照准坤一等得免罪戾出自　逾格鴻施不勝迫切待　命之至請代奏坤一緝槼寄　行在軍機處光緒二十七年十月十一日

據徐州道桂嵩慶銘軍統領陳鳳樓先後電稱宿遷雖甯有匪徒滋事經該統領會同宿遷縣拏獲匪首夏世成趙開業等五名搜出奉天承運一貫眞傳僞印及各名圖記號簿票據甚多夏匪供認龍華會首由河南到此未久另有頭目張步松在鹿邑一帶句匪倡亂而匪簿惟河南多至十八本黨羽盤踞逼近開封等語除電飭該文武嚴密查緝巡防並訊究要目拏辦及出示解散脅從一面電知河南巡撫外相應請　旨飭下松壽

迅速飭屬密拏張步松務獲嚴辦並派勇營至鹿邑一帶彈壓巡緝以遏亂萌請代奏

寄開封　行在軍機處　光緒二十七年十月十六日

各省分派賠款爲數過鉅籌措萬難方今民生困窮商業凋敝經去冬之變各省商民元氣大傷種種籌款之法歷年皆經辦過久已竭澤而漁若再痛加搜括民力既不能堪賠款仍必貽誤且沿江沿海五省鹽釐貨釐久已抵還舊案洋債撥補大半無著近年加撥各款多係有名無實無法籌解而自去年以來南北各省鬧教賠款多者二三百萬少者數十萬卽不鬧教省分攤派直隸教案賠款亦二三十萬至十數萬此又出於各項

餉需之外民怨已深正苦無從設法自新案大賠款經全權定議後數月以來屢與司道各局籌商無不焦思束手雖勉强蒐羅斷難如數且即所擬議奏明籌捐加收之數將來亦恐難收足實無把握閒有議加貨釐者乃是無聊之極思竊恐驅魚驅爵徒歸洋旗子口收數轉不能多若按糧捐輸少則無益多則必然扞格房捐雖有辦者亦不能多此外各種籌款之法無一易者總之無論如何籌捐籌加無非取之於民當此時勢民心爲　國家第一根本以民窮財盡之時倘再儘力搜括追呼以供外國賠款必然內怨苛政外憤洋人爲患不堪設想否則商挂洋旗民入教堂國勢何由固結坤一等渥受　厚恩分膺疆

寄若因賠款之故以致稍生事端罪戾滋重若百事俱廢專湊賠款將興學練兵農工商務一切養民治民衞民之自强要政概行閣置不辦則民心日渙士心日離國勢日微外侮日甚內亂將作大局亦必難安惟賠款豈能失信竊擬一稍紓民力之法蓋各省賠款數鉅籌足固難而尤以明年上半年一期爲最難籌款甫經試辦尙無端緒限期已迫必然貽誤查十月初一起洋貨加足値百抽五一條據上年二月總署咨赫德條議每年可加增三百萬以內卽按九成核計亦可歲增二百七十萬向來免稅洋貨亦按抽五納稅一條據稅司賀璧理現開節略照二十四年免稅各物計每年可收三十二萬據盛京卿宣懷

條議爲數更多常關歸稅司代收一條據德國穆使自天津來與之洞面言津海一關稅司代收每年可多收三十萬準此類推除粵海關不歸稅司外赫德初次指定之十四關及外務部咨赫德二次添指之十關局合之天津關共二十五關局每年必可多收一百五十萬有盈無絀折漕一事現經漕督張奏請以二兩折放九十餘萬石今江浙購米五十萬石備用折解折放者每石省運費一兩三四錢每年可省一百三十餘萬卽照倉場文令江浙運米一百萬石每年亦可省約七十萬合之山東折漕省出運費約二十萬省挑挖運河等費約十萬南北各省折漕合計總可省一百萬以上四項統計或增收或裁省共

得五百五十萬就每年賠款一千八百萬之數核計已得三成有奇伏思洋貨加足抽五免稅之貨完稅常關歸稅司兼辦全漕改折四款乃各國公使及全權指定者本議明專爲賠款而設戶部咨亦有關稅增數專爲賠款各省攤數尚可酌減之語具徵體恤竊擬籲懇　聖恩俯念民生困苦鉅款難籌准將各省賠款減免三成而將上項所指加增裁省之款湊足各省上半年止解二成下半年解五成以紓民力而免貽誤此減賸七成自必如期籌解不敢延欠惟所指抵湊三成之款必須明年十一月方能收齊而明年上半年五月還期萬不能緩擬請敕下戶部盛宣懷及上海道向外國銀行如匯豐德華之類商

借五百四十萬約定明年五月半交銀一年歸還酌給利息能止借八箇月尤善　國家止借此數並不爲難年限既少卽利息稍重亦屬有限俟明年十二月閒核計所指增收裁省各款實得若干如足敷三成及息銀卽請於光緒二十九年起令各省以後卽照此七成之數籌解如洋常兩稅於抵足三成外能再多收一成一百八十萬各省卽再減一成能再多收半成卽再減半成如尙不敷三成及息銀則請由各省照數分攤解部補還限後年二月解足葢減少三成薄海商民固感　朝廷寬恤之恩展至下半年始解鉅款亦可從容妥籌免致操切生事此外西北各省尤爲瘠苦情形亦必相同坤一等爲仰體　皇

仁紓民力固邦基起見不得已勉籌此策仰懇　聖裁施行不勝惶迫待　命之至請代奏劉坤一張之洞奎俊許應騤陶模魏光燾聶緝槼李興銳任道鎔德壽端方俞廉三岑春煊丁振鐸李經羲鄧華熙盛宣懷

寄開封　行在軍機處光緒二十七年十一月初一日

准行在戶部咨坤一奏請截留張春發陳澤霖兩軍餘餉以抵賠款及撥補無著各項應毋庸議在部庫需款浩繁誠有不得已之勢惟江南財力萬分艱窘設有貽誤坤一固咎戾滋重大局更如何支持前奏陳明非歲增四百萬不能敷用係專指賠款及撥補無著各項而言舉行一切新政如學堂等事在在需

款尚不在內賠款現經奏准減解三成其餘七成自當竭力籌湊以維大局而撥補抵釐款項仍屬無著從前各省雖多帶欠尚有解到者今則電催各省均以新派賠款爲詞直截回覆無款可解查此項撥補銀兩部臣原以攸關江南軍餉及各項洋款均係必不可少必不可緩是以如數撥還若係可有可無之項更何所用其撥補茲既有名無實江南應用之款斷難無米爲炊應解之款仍是刻不容緩張陳兩軍餘餉明係本省之款不准留用而必以部催罔應奏催不覆之撥補空款虛擬作抵置江南軍餉及應解洋款於不問坤一無術點金勢成坐困有不得不呼籲於　聖主之前者也且查前准　行在戶部咨撥

補各款倘未能清解准由該督查明本省存儲的款報部撥給應用是坤一請留張陳兩軍餘餉正與部咨相符各省欠解一百數十萬即准留前項餉銀不敷尚多若並此不許留用委屬措手無從再四思維惟有仍懇　天恩俯准將該兩軍餘餉截留備用以濟急需現在待用孔殷如蒙　俞允伏求　電諭遵行迫切待　命請代奏

寄軍機處光緒二十七年十一月二十八日

奉　旨賠款仍解十成自應欽遵辦理惟近日與戶部迭次電商仍令提解關稅二成並謂折漕原抵賠款與山東挖河等費當分別辦理伏查各省奏減三成之案原因財力不支起見今

既奉　旨仍解十成若再提關稅二成是較之原派更有加增矣各省財源稅釐實爲大宗就江南而論滬關稅收尤爲各關之冠照該關六成項下核計酌提十成之二已有數十萬之鉅安有餘力再認本省奉派之賠款戶部派數以江南爲最多原因財賦較他省繁劇不知鹽貨釐金早經抵還洋債今　提關稅復謂折漕與山東有別然則江南奉派之二百五十萬更從何處掘羅且查山東挖河等費實因停辦漕運省出此款是以前次奏減案內將此項挖河等費三十萬歸入折漕百萬內計算茲仍遵解十成江南留用江蘇江北折漕之款與山東辦法事同一律戶部准駁兩歧未免有意軒輊江南前奉　俞旨減

解三成業將每年一百七十五萬籌備現既仍解十成則原議抵解三成之關稅折漕等款自可不必另提江南請留湊解十成賠款與案相符應懇　天恩照准俾得迅飭各該司道勻解免致貽誤俟將來戶部核見增稅確數並折漕挖河等款共有若干各省派款可減幾成江南仍將新稅及折漕款歸公斷不敢自顧一省有礙全局時艱至此坤一受　國厚恩苟可勉爲何忍仰煩　宵旰無如財力有限事理宜然若必令另籌豈倉猝所能集事不惟還期有誤更恐民怨滋深伏願　朝廷俯賜曲諒戶部仰體　皇仁坤一不敢不爲小民惜脂膏迫切待命乞　電諭遵行請代奏

寄軍機處 光緒二十八年正月初八日

坤一自去秋大病體氣總未復原政務殷繁不敢不力疾任事近日接見僚屬稍多又因籌議商約心血耗損痔漏益甚復感風寒飲食少進寒熱往來似瘧非瘧勉力撐持閱看公牘即覺心煩頭暈夜間憂心如焚不能成寐實難支拄擬懇 天恩賞假十五日調理日行公事委藩司吳重憙代折代行緊要之件仍親自核辦請代奏

寄軍機處 光緒二十八年正月初九日

接全權函欲將俄約允許此約一成禍不旋踵大局存亡所繫敬爲 聖主陳之原函謂俄約有礙主權各節一概刪除各國

尚無他說惟銀行合同再四商改以保權利等語查銀行合同明係與俄專利何得謂無礙主權英國國家明言將與中國爲難薩使明言定向中國索償何得謂尚無他說原函又謂東三省礦務中國自辦如交俄辦須中國批准尚不失主權至中俄商務小事與各口岸無涉於各國工商利益無礙我持此義彼未遽從等語查礦務既聲明中國自辦復云如交俄辦卽是許俄專利之據既禁他國來開中國更無此力俄有所欲豈能不批准乎主權已盡失矣薩使明言此乃彌縫背約之法是外人業已窺破何可再持此義原函又謂英日美但有阻緩之言並無切實相助辦法兩國訂約不應他國干預能自定爲上策請

各國調停爲下策等語查英日等國忌俄最深俄得志東三省日固有脣齒之慮英商務亦大受損英已屢勸中國堅持日本去秋復電允俟津兵撤後聯英美詰俄語尤結實近日英日聯盟專爲東三省事揆之理勢則如彼證之事實又如此不能自持定見乃專以不切實相助責人乎自行訂約爲上係指尋常而言此次俄約本與北京公約事屬一案既有各國牽制毅然許俄開罪各國實是下策激怒之後咸相詰問何以應之況日英聯盟互保權利我能從彼力持卽與三省有益若墮俄計日英權利受損必取償於我利害顯然原函又謂各國評斷俄卽相從事後要索酬報亦難徧應等語查東三省利益若許各國

均需豈能再索酬報今不慮索償而慮索謝殊不可解原函又謂擬妥定礦路章程俄辦礦務以此爲衡他國援辦不能出此範圍等語查自定章程在强國爲有用今國勢至此豈一紙礦路章程所能限制各國且約內已明言如交俄辦云云將來各國援請英於長江德於山東江北河南法於滇桂日於閩浙江西皆在意中外人租山辦礦原無不可惟每省不專歸一國則權在主人若援俄例則一省利權專屬一國地產全失兵權在人道路阻隔政令不行與瓜分何異原函又謂東三省爲俄兵力所得以此爲言無異召敵各國並起而中國危矣坤一等反覆思維此約萬不可許仍以請各國公斷爲妥否則仍暫作宕

局轉瞬冰泮先商各國撤兵還津再聯英日美詰俄此一定之步驟伏乞　宸斷施行請代奏坤一之洞

寄軍機處光緒二十八年正月初十日

坤一欽奉　懿旨賞假叩謝　天恩請代奏

寄軍機處光緒二十八年正月二十三日

坤一半月以來醫藥調理寒熱已止而痔漏較前益甚坐立均覺爲難飲食亦未復原據醫家云衰年氣虛又值表邪初解仍宜避風靜養方可就痊假期屆滿擬懇　天恩再行賞假十五日俾資調攝稍痊即行銷假不敢自外　生成請代奏

寄軍機處光緒二十八年二月二十二日

坤一仰蒙　恩賞人葠並　賞假一月　慈施逾格　溫諭優加感激涕零敢不力圖報稱現在趕緊醫治一俟就痊即行具奏謹叩謝　天恩請代奏

寄軍機處光緒二十八年三月二十七日

蘇省近來米價飛漲每石需制錢六七千民食維艱極形困苦迭經嚴申海禁飭屬趕辦平糶並出示禁止擡價居奇無如米糧缺少到處皆然市價仍有增無減推原其故蓋由上年水災甚重秋收歉薄高阜田禾結穗稀而空粃多向來每畝可穫淨米二石以外去秋僅穫石餘或一石農民謂之暗荒低窪被淹之田顆粒無收約計一縣少穫數十萬石無錫向稱產米現查

存儲無幾僅敷該縣境內兩月之糧上游等省災歉相同民間各自禁米出運往往因購米滋事商販裹足來源頓絕情形甚爲岌岌而浙省因災來蘇告糴米市更爲之一空戊戌年五月間各處窮民聚衆搶米幾釀重案今時甫三月米價已如此翔貴又値春雨連緜麥苗受損青黃不接人心惶懼實切焦慮惟有仰懇　天恩俯准本屆蘇漕減運二十萬石將價腳等項銀兩全數存儲藩庫聽候部撥俾得藉資流通以裕民食出自慈施請代奏請　旨坤一恩壽

寄軍機處光緒二十八年五月初十日

松太蘇常一帶米價騰漲每石售洋八元有奇民不聊生恐滋

事端上海五方雜處洋兵未退事尤至急查本年江浙全漕因京津鐵路耽擱五月內方始開運現存招商局糙米七十餘萬石暫擬動借十五萬石由局會同滬道轉發商務公所及各州縣具領減價平糶俟九十月新米上市責成招商局會同商務公所如數買還倘有虧耗各屬紳商捐資認賠約計輪船火車遞運本不能速一轉移閒於海運交倉斷不因此延短並受出陳易新之益而貧民得資濟急地方賴以安靜伏乞　天慰俯准訓示請代奏坤一恩壽宣懷

復軍機處　光緒二十八年六月十六日

咸電奉　旨敬悉此次修改商約各國意在損我權利故公約

載明各國以修改爲有益者認與商議更改而釐捐在彼視爲最礙商務必欲盡去而後快是以英日開送條款多係侵我釐金就款與議無論如何堅持萬不能一無所損況近來捐務歷久弊深又爲洋票日增侵削內地商民復受釐金重累在我亦萬不能不力圖變計俾得保我財源藉紓民困通盤籌計加稅免釐最爲上策數月以來堅爭婉磨幸得就緒所議一切辦法在彼既無可再商在我增免亦足敷抵補實非始料所及且英約有成與各國商議即有依據英約中變各國必協而謀我轉受大虧惟英國議院散議在即不得不請速定以免有誤事機會奏後復由坤一會同之洞切電戶部請　旨定議蓋戶部綜

核財政此中利害必能洞見今就前數年收數核計現擬加抽之稅以抵內外銷諸釐所差者不過二百萬左右尚有銷場之稅可以抵補稅則重輕既聽我自定非民生日用所必需者又可從重加抽雖不能預爲逐省分計然統全國所抽無論如何必可有盈無絀且釐裁之後創辦花業印花等稅民亦不致苦於重迭輸將於國計民生實兩有裨益惟事機迫切伏求迅賜允准施行大局幸甚祈代奏

寄軍機處 光緒二十八年六月二十一日

賠款還銀事幸賴使臣伍廷芳向美國力爲商辦得美照允還銀並力爲勸商各國英亦允九百十年前照表收銀雖各國尚

多未允因有美廷已允五月二十二日首期付款照表還銀各銀行遂勉强收受不致别生枝節此時各國意見不一在我正與堅持設法籌商惟美國是賴美雖能顧睦誼然亦深賴使臣能與聯絡商辦方可得力伍廷芳駐美多年深諳西國律法故逐事與商甚爲美廷器重即如美國上下論照表還銀均謂我理長而科士達說應照時價還金即被伍使駁斥現延公法家詳考若非該使臣深得時望何能臻此賠款還金還銀不獨攸關中國財政出入甚鉅亦爲地方安危所係現正籌商喫緊之際奉　旨改派梁誠遽易生手恐致鬆勁務求　朝廷俯准伍廷芳暫留使任飭令從緩交替俾得從容商辦大局幸甚請代

奏坤一之洞

寄軍機處 光緒二十八年七月二十日

英使馬凱原送商約二十四款初以和議允其商改頗多奢望迭經會籌堅耐磋議凡有礙政權利權各款嚴詞拒絕其偏重損釐各款設法推宕一面自籌加稅免釐抵補善法計在滬議定七款均經海寰宣懷隨時電商之洞坤一及有關涉各省並請外務部酌核准駁僅擇其無大關係之牌號合股存票關棧珠江川江整頓行船廣東輪船民船一律徵稅六條及有裨國政之整頓圖法一條先行議定除第八款至十三款已由鄂會同電奏外所有第一款至第七款理合釐訂次第再將全文會

電列款如下第一款向來存票延擱推原其故係由此等存票由監督經理而監督與海關相離遙遠現議定嗣後所有存票悉歸海關發給自商人稟請之日起以三禮拜爲限此等存票可用作海關通行稅票以抵出入口貨稅惟不得用以抵納子口半稅至洋貨入口後三年之內再運出外洋其存票可由該貨入口納稅之處向海關號領取現銀不得減扣倘請發存票之人欲圖混騙一經海關官員查出須罰銀照其所圖騙之數不得逾五倍或將其貨入官第二款中國允願設法立定國家一律通用之銀式卽以此爲合例之銀式將來中英兩國人民應在中國各處用之完納各項稅餉及各項之用第三款中國

允許凡民船載貨由香港往來廣東省內各通商口岸所納之稅連釐金合算不得少於洋關徵收輪船所載相同貨物之數第四款曩者曾有因中國人民醵資附入外國人所辦之公司等舉亦有經中國人民出資鉅數爲衆所共曉惟是否合例尚無明定之章中國今允認定不論從前現在將來凡中國人民出資附入外國人所辦之公司等舉者應均視爲合例有利共享有害共承始昭公信中國更允凡中國人民或已附股或此後附股英之股票公司者既已爲股友卽應爲已允依從公司所訂明各章程遵守英公堂所解說辦法如有因前項控告公堂之事中國公堂卽應飭附股華人遵所判斷與英人無異不

能較同附股之英人受累有多有少英國政府亦允凡英國人民附中國公司等舉者亦當一體遵有利共享有害共承之例與華人之同附股者無異凡以上所開各節應與曾經呈控公堂已經判斷完結者無涉第五款中國政府允於兩年內將有礙廣東珠江行船並非天生窒礙者折除又允准將廣州口岸泊船處整頓其如何設法整頓由中國海關經理其經費准於華英兩國商人所卸裝之貨物收捐充用應抽若干仍候海關與華英商人議定第二節中國政府悉知宜昌至重慶一帶水勢宜整頓以便通行輪船又深知整頓工費浩大且關係川楚兩省地方百姓所以彼此訂定目下未能整頓以前應准輪船

聽由海關核准後安設拖拉過灘利便之件經費由輪船自出該利便之件不論輪船民船均可任便聽用仍須遵照海關議定章程辦理但所設之件不得阻礙河道及民船暢行如須用號塔號標均由海關酌度何時何地相宜備設將來如有可以條陳利於行船之法果能無害於地方百姓而費不由官出中國可和平商酌第六款中國允願設法在通商口岸多給利便之方以設關棧及將關棧所存之貨改包又凡英國官員照會請將民棧給以關棧之利益者就中國海關驗明稱意足以保護稅餉不致走漏即可將民棧改爲關棧該關棧應按海關所定之章程辦理該章程並載取收費用按貨物之貴賤離洋關

之遠近與作工之時刻而定及海關於保護稅餉之處須寓方便下人之意第七款英國政府保護中國貿易牌號以免英國民人違犯假冒名色中國政府亦應保護英國貿易牌號以免中國民人違犯假冒名色中國政府再請南北洋大臣在各管轄境內設立局所歸中國海關管理以便將貿易洋牌號可以註冊應收註冊費公道收取以上七款連鄂定六款馬使已將洋文刷印送來除第十款第十一款尚待另奏又第八款英廷尚須酌妥字句另電外其餘各款俟核准後所有漢洋文亟應預爲校對以免屆時恩遽錯誤請代奏俟　旨施行坤一之洞洵寰宣懷

英使馬凱索議內港行輪口岸利權兩條之洞海寰宣懷在鄂電奏奉　旨流弊滋多責成坤一之洞等再行詳愼籌商妥議具奏等因查內港行輪一條在鄂僅議一次馬凱欲照裴賀兩稅司所擬章程催與定議之洞等以內港雖本許行輪惟防弊全在章程嚴密見裴賀兩稅司所擬章程未妥當經堅持力駁謂章程須由赫總稅司重議此時斷不能遽定馬無可如何始允回滬後再行斟酌奉　旨後經坤一會商之洞等將小輪一款扼定總署原訂正續章程祇准由通商口岸入內地不得由此不通商之內地至彼內地並不准自建棧房拖船船戶應歸

華民充當及不得稍損中國管轄之權寰宣旋滬後遵照辨論又擬添一華商設立公司祇准洋商附股掛中國旗歸中國註冊管轄一條與馬使會議十數次反覆辯論始允將原議第十款酌刪仍照總署所訂正續章程遵行將所與裴式楷賀璧理兩稅司修改之本作廢另議續章十二節附於原章之後一體遵守其間有已照坤一等指駮各節全行爭回者亦有未盡爭回而已酌改受我限制者均隨時電請外務部分別核覆實係磋磨再四無可再商應請照准謹將第十款刪併兩條及續訂章程十二節開列於下計刪併第十款之兩條一茲因一千八百九十八年內地水道已許凡特註冊之中外輪船行駛以利

便各通商口岸之貿易又因是年七月二十八號所定之章程及是年九月所續定之章程間有於行輪未便茲將章程彼此允願修改附載此約之後按照遵行直至日後彼此允願更改爲止一中英兩國再彼此議定將口門開爲通商口岸又議定除一千八百九十七年二月九號緬甸條約專款所載各地方外准英國輪船在下列各地按照揚子江輪船停泊處所章程起下貨物及搭客卽北山口羅定口都城又議定英國輪船准在下列廣東西江十處上落搭客卽容奇馬甯九江古勞窪永安後瀝祿步悅城六都封川又續定十二節一英國輪船東可向中國人民在河道兩岸租棧房及碼頭不逾二十五年租期

如彼此兩願續租亦可從新再議章程倘英商不能向華民妥租棧房及碼頭與商務局商妥後須由地方官照時值公道預備棧房碼頭租給租滿之後亦可接租如該處尚無商務局可與商務大臣商辦二靠船碼頭不得有阻水道亦不得礙船隻通行並須由最近海關先行查明允准但海關亦不得苛求三英國商人所租棧房及小碼頭須納稅捐如同中國人民左近相類之房屋一樣英國商人止能用中國代理人及執事等人在該內河行輪處租房之內居住貿易惟英商亦可隨時前往察視其生意情形不得因此於中國管轄人民之權稍有減損或有所妨礙四凡中國內港行駛之輪船如有損傷堤岸或各

項工程責成該輪船將該堤岸工程查係損傷以及他項因傷受虧一切賠償業主如有淺水河道恐因行輪致傷堤岸以及相連之田地中國欲禁小輪行駛者知會英國官員查明實有妨礙即行禁止英輪行駛該河但華輪亦應一律禁止至華洋輪船並不得在內河向有壩閘之處行駛防有損傷該處壩閘致礙水利五英國政府欲將中國內地水道開通行駛輪船大意實爲中外貨物運動迅速起見如現在或日後有行駛內地水道之英輪而該船允願將輪船轉賣於華人公司及挂中國旗號英政府應許不加禁阻六如有華人按照中國律例註冊設立內港行輪公司而有英人附股者不得因該公司有英股

在內遂以爲該公司輪船卽准挂英國旗號七民船向不准裝運違禁貨物凡行駛內港輪船及該輪拖帶之船亦均一律不准裝運如有不遵卽照違禁章程辦理註銷所給關牌不准行駛內港八內港行輪風氣未開內地居民宜令其少受驚擾故凡內港向來未經輪船行駛者須審察商人之便並輪船東實見生意有利可圖方可漸次開駛如有商人欲於商船未經到之內港設輪行駛須先向最近口岸之稅務司報明以便轉稟商務大臣會商該省督撫體察情形迅速批准九此項輪船祇准在口岸內行駛或由通商此口至通商彼口或由口岸至內地並由該內地處駛回口岸並准報明海關在沿途此次所經

貿易各埠上下客貨但不得由此不通商口岸之內地至彼不通商口岸之內地專行往來十英國輪船在中國內港行駛者應盡力量所能到之處方便中國郵政局運寄信件包裹其章程須由船東或船主與中國郵政局彼此妥商辦理除中國現辦之郵政局信件包裹外凡人民或行鋪之信件不准行駛內港之輪船帶運惟外國領事官所寄之信件及輪船本行之信箱不在此例十一無論客船或貨船均爲輪船拖帶凡被拖之船隻其船戶水手人等均應歸華民充當並不拘船東爲何人均須挂號方准由口岸行駛內港十二現在所定以上各章程係補續光緒二十四年西七月九月前後所訂內港行輪之章

程其未經此次所訂更改者則仍舊照行其爲此次章程所改者則以此次所定爲准此次之章程是補續光緒二十四年前後之章程擬視同舊章一樣足爲現時管理此項輪船之章嗣後倘有應行修改之處即可隨時彼此酌情商准除十一款口岸一條現尚與馬凱爭持日內即當另電具奏外請代奏請旨施行坤一之洞海寰宣懷

寄軍機處光緒二十八年七月二十五日

昨敬電會奏第十款內港行輪事想已代陳至十一款口岸事原定三節第一節限制租界外之洋人貿易居住使有範圍不能任意私占第二節使凡在口岸之洋商可遵我地方官約束

第三節並使租界內華民仍納我國家稅捐縱口岸界址稍寬亦均須在我範圍之內三節原是互相爲用實於向來已失之治權利權挽回不少無如馬凱回滬後爲上海租界工部局及各洋商所詬病以此條於洋人權利太覺有損萬不允行馬不得已堅請將十一款刪去情願備一照會聲明此次商約不再議及口岸查此款關鍵全在第二三兩節現經反覆商辯馬以衆怒難犯堅不肯允爲期已迫恐再遷延致誤全局坤一等往返電商祇得照馬使所議刪除此款雖未能收回已失之權利彼亦無新得之便宜於我尚無格外受損之處除俟送到照會再行電達外務部外合再專電陳明請代奏坤一之洞海寰宣

懷

寄軍機處 光緒二十八年七月二十五日

再前經坤一等奏准第八款加稅免釐案內之第二節以所載進口加稅似專指海關而陸路邊關未經聲明將來恐致誤會因於此節末增入一節曰凡經陸路邊界運入中國十八省及東三省之貨與從海道運入中國之貨一律徵收此項加稅等語較爲切實及第一節絲斤一項原定爲蠶繭蠶種過內地第一常關免予徵稅馬凱初以爲絲斤過常關亦免復經切商詳晰更正曰至於絲斤一項無論手繅或機器繅所徵出口正稅之總數不得逾估價切實值百抽五之數此稅並可在絲斤所

過之第一內地常關徵抽一半惟須按照第三節所載辦法給以單據該單據卽可抵納出口正稅一半之數若蠶繭經過常關則須免抽各項之稅其在中國內銷不出洋之絲斤及蠶繭仍按第八節須納銷場稅等語又第十節馬凱謂接英政府電囑請增敘該員等須實力監察如有不合例之需索留難一經監察之員稟報該省督撫卽行將弊端除去等語又第十一節馬使亦云英政府請聲明查辦之員如多一半查出實情卽由就近海關撥款賠還並加入英國駐京公使如得有憑據致信該關等有不合例之需索或留難情事應請中國派員查察一段公同斟酌彼意重在防弊尚無出入自應照准又第十二節

英國國家若不允照此款全款各節句是當日議而未定恐英國不允是以如此聲敘今英廷已允此款應將此句改爲此第八款若不施行八字以合體裁此外如第十四款米穀禁令在英使以照約准其運往別口是我已無權禁運而每遇歲歉禁米出口英商輒有辯爭不得不與明定辦法藉挽回禁運之權以免後論前經奏陳在案茲復與之磋商將出示一月後起禁期限減爲二十一日以顧民食除將核定全約漢文另電陳奏外謹將增改條款緣由附電陳明請代奏坤一之洞海寰宣懷寄軍機處光緒二十八年七月二十五日

英使馬凱原索商二十四款無非損我權利動以和議大綱十

一款載明中國已允以商改利益爲要挾當經坤一等於未開議前往返電商皆以加稅免釐一事爲全約主腦復窺破馬凱用意偏重在損釐而不加稅磋商八閱月之久聚議六十餘次之多舌敝脣焦始克就範中間復以在滬議不能決及議而未成者海寰宣懷邀同馬凱偕赴江鄂共籌抵制堅持力辯務期取益防損不致喫虧綜計先後駁拒不議未允入約者七款曰洋鹽進口曰內地僑居貿易曰郵政電報曰設海上律例曰整頓上海新衙門曰口岸免釐界限曰貨物同在一河免復進口稅歸入加稅免釐款內併議藉爲抵制者五款曰新開口岸曰減出口稅曰三聯單曰子口單曰常關歸新關管理商允改妥

者十一款曰存票曰國幣曰廣東民船與輪船納稅一律曰華洋合股曰整頓珠江川江曰推廣關棧曰保護牌號曰加稅免釐曰礦務章程曰內港行輪曰穀米禁令皆就馬凱原送款目而分別准駁刪改歸併者也坤一等復向馬凱索議彼允入約者三款曰治外法權曰籌議教案曰禁莫非鴉皆我補救國計民生要圖幸就範圍實有裨益馬凱於定議後復補請入約者兩款曰修改稅則年限曰約文以英爲憑核係查明舊約辦理爲約中應有之義共計十六款其全約文本列有第十一款係口岸利權因馬凱議定復翻祇得照議刪除業於徑電會奏陳明是以剔除不計總之戰後立約彼要求多端萬不能一無所

允然允則於彼有益卽於我有損不得不權其輕重設法挽回綜核全約利益彼此尙得其平要皆仰賴　聖明訓示周詳用得勉與圖成以釋　廑念本擬專摺具奏請　旨因馬凱以事急欲回國定期本月二十七日起程坤一等電留不允並聞英商多以此約於英無多利益意圖謀阻非趁其在滬畫押恐馬使一行全約或有更變則全功盡棄甚爲可慮謹將核定約文電呈　御覽惟有仰求迅　賜核定准飭先行畫押一面將漢洋文約本專摺進呈再立約向以洋文爲準議定後復經派員按照洋文與漢文逐加校對雖詞句較原本閒有增易而意義則較原本仍無出入合併陳明請代奏坤一之洞海寰宣懷

寄軍機處 光緒二十八年八月十三日

坤一自三月間力疾銷假仍日服湯藥體氣總未復原嗣因會籌商約英使馬凱來甯面議要索多款憂憤焦灼堅忍磋磨又值天氣奇熱染受暑濕上月患癰閉之症延醫調治仍强起視事日前忽大泄不止日夜數十次精神困憊異常飲食少進坐立維艱不能閱看公牘惟有仰懇 天恩賞假十五日調理日行公事委江甯藩司李有棻代折代行至緊要之件及現議日本商約仍自行核辦不敢稍涉疏忽祈代奏請 旨

復軍機處 光緒二十八年八月十四日

電 旨敬悉坤一因病請假仰蒙 皇太后 皇上垂注賞假

調理謹叩謝　天恩請代奏

寄軍機處光緒二十八年八月二十六日

坤一自蒙　賞假趕緊延醫調治旬餘以來泄瀉已止精神困憊飲食少進語言兩三句即覺氣短舌强遇有要政稍一用心則搖如懸旌不能自主醫家云年老久瀉元氣大傷所見各症純是虛象非安心靜養加意滋補難期速痊現在假期將滿仰懇　天恩再行賞假十五日俾資調理出自　鴻慈請代奏

復軍機處光緒二十八年八月二十八日

沁電　旨敬悉坤一患病未痊仰蒙　溫諭賞假並　頒賜葵枝　慈施稠疊異數頻加惟有趕緊調治期早就痊殫竭愚忱

以圖報稱謹叩謝　皇太后　皇上天恩請代奏

劉忠誠公電信

8191

宣統元年己
酉九月開雕

劉忠誠公電信

卷之一目錄 光緒十七年八月起至二十七年二月止

寄總署
寄總署
寄總署
寄李中堂
寄總署
寄總署
寄聶仲芳觀察
寄裕澤帥

復總署

寄薛星使

寄裕澤帥

寄督辦軍務處

復督辦軍務處

寄督辦軍務處

寄總署督辦軍務處

寄戶部

寄榮仲華中堂

復盛杏蓀京堂

復裕壽山制軍
寄榮中堂
寄盛京堂
復鹿滋軒中丞
復張香濤制軍
寄張制軍于中丞鹿中丞王中丞松中丞
寄張制軍
復李鑑帥
復鹿中丞
復張制軍于中丞

寄陳修五鎮軍

寄張制軍

寄僉晉珊觀察

寄李鑑帥

復劉景帥

復張制軍

寄廷方伯

寄袁慰亭中丞

寄蘇皖贛三省司道

寄廷方伯

復松峻帥
寄李中堂
復盛京堂並寄余觀察
寄英美德法俄日本各使
寄各省督撫
復張制軍
寄張制軍盛京堂余觀察
寄李中堂
寄鹿中丞
寄松峻帥

寄李壽亭軍門

寄張制軍

寄奎樂峯制軍

寄袁中丞

寄袁中丞

復奎制軍

寄廷方伯

寄李中堂張制軍

寄袁中丞

寄張制軍

寄盛京堂
寄徐州皖北鎮道
寄袁中丞
寄黃芍巖宮保李壽亭軍門
寄袁中丞
寄李中堂張制軍盛京堂
寄袁中丞
復張制軍
寄松鶴齡中丞
復盛京堂

寄松中丞

寄松中丞

寄李中堂張制軍盛京堂

復張制軍盛京堂並寄李中堂

復袁中丞

復李中堂

寄許制軍劉中丞王中丞松中丞聶中丞

寄張制軍

復袁中丞

寄張制軍

復惲觀察
復張制軍
復張制軍並寄李中堂袁中丞盛京堂
復李中堂
復張制軍並寄李中堂袁中丞盛京堂
復李中堂並寄張制軍
寄李中堂張制軍
復李中堂袁中丞並寄張制軍盛京堂
復張制軍並寄袁中丞
寄張制軍

寄惲觀察

寄張制軍

復盛京堂並寄張制軍袁中丞

寄榮中堂

寄榮中堂

寄慶親王李中堂張制軍

寄張制軍

寄張制軍袁中丞盛京堂

寄張制軍袁中丞盛京堂

復盛京堂並寄張制軍袁中丞

寄榮中堂
復　行在軍機處
復盛京堂
寄盛京堂
寄盛京堂
復盛京堂並寄張制軍袁中丞
復張制軍盛京堂
復張制軍並寄袁中丞盛京堂
復張制軍並寄袁中丞盛宗丞
復袁中丞並寄張制軍盛宗丞

寄盛宗丞

復　行在軍機處

寄　行在軍機處

寄　行在軍機處

寄袁中丞

寄　行在軍機處

寄盛宗丞

寄　行在軍機處

寄　行在軍機處

復盛宗丞並寄張制軍

寄　行在軍機處
寄　行在軍機處
寄張制軍
寄李木齋星使
寄日本富領事
復　行在軍機處
寄張制軍
寄　行在軍機處
寄袁海觀觀察
復富領事

復張制軍

寄袁中丞

寄榮中堂

寄羅星使

寄總署 光緒十七年八月十四日

頃據黃道電覆十一夜怡和輪船到鎮有英人美生私帶軍火經關搜獲詢據稅司云美生由香港帶來洋槍三十餘箱已由滬關查獲鎮關僅炸藥五磅已棄江中晤領事互詢美生供係香港匪徒託交鎮江會匪未供匪名稅司恐匪黨滋事先派李幫辦帶美生赴滬已電上海道會領事澈訊回電一面會督嚴密訪察防範現在安靜又據上海道電美生解滬英領事因無原告照西例不能會訊擬即至關先訊惟訊後美生應交何處請示遵聞港匪接濟鎮匪軍火之洋人不止美生已密囑中西捕探密訪滬關拏獲槍件由九龍稅司及香港巡理府電達已

各賞六百元並電達兩處囑其格外留心訪察隨時電滬可否求電鈞署請公使電達港督飭船政廳以後各貨報關須令商人開明實係何物不得籠統開報並嚴禁洋行無華官印照不得擅售軍火並令巡理府嚴密稽查各等情查近因各教堂滋事匪徒不靖迭飭地方文武防範查緝未敢稍懈昨獲會匪巡風劉開泰已訊明正法現又嚴札沿江各營一律嚴密訪緝並通飭各關遇有商輪進口務須嚴查惟英人美生既云軍火係港匪託交鎮匪必知兩邊匪徒姓名居址現雖電令聶道先會稅司根問恐不實吐此事中外皆有關繫私帶軍火濟匪已人物並獲本無須原告自應會訊澈究懲辦究應如何辦理乞會

商公使酌定辦法電飭領事遵行以免藉詞推諉並請公使電致港督分別飭遵仍乞電覆

寄總署 光緒十七年八月二十四日

黃道稟訪聞美生在鎮所用細崽九江人徐春庭爲會匪首徐春山之弟當函囑聶道向美生根究下落嗣聞徐春庭已往蕪湖卽商瓜州吳鎭派委弁密往查拏並聞徐春山現在福建海關稅司處爲細崽當赴稅司處面詢據云八月十一夜在美生行李內檢出希臘文號碼雜記甚難繙譯已譯出美生由致遠輪船致滬關稅司函顯係欲騙過滬關至鎭滋事茲據稅司勞偲譯出面交聲明原件已寄總稅司查譯出來書內確有紛徐

春山兄弟起事之語並無牽及易統領陳經歷之詞並欲改作傳教之人勸外國水手相從又云大洋行借貸之錢均已預備並有上海外國之富人從中幫助又欲發電借香港銀五百鎊要會春山要搶福州軍器等局搶英商太古行之安慶輪船並向商人要錢並令徐春山回福州及在甘露港會集等語可見此事係美生爲首洋人助銀徐春山兄弟同謀是美生爲中英兩國之罪人當即照繕派員送聶道等察核商辦澈究美生令將匪黨姓名住址供出一面會商各營訪緝防範等情查核雜記無非悖逆荒謬謀爲不軌之詞現已密電希將軍派員分赴閩省各關密速查拏徐春山徐春庭解滬訊辦並將查送美生

雜記飛咨鈞署備核外合電聞

寄總署 光緒十七年八月二十五日

聶道電余丞稅司與領事詳商美生所犯三款一私運軍火二串謀叛黨作亂三身帶炸藥謀爲不軌領事已准票拘美訊辦惟云西例私運止充公串謀作亂未成又無叛黨指證難成信讞且美不供同黨領事無權使供應照第三款重罪辦現由余丞主告請英國家律師按例控告並電鎮囑搜獲炸藥之副稅司及在場扞手來滬作證訊確約監禁十四年較有把握又電稱所訪助匪泰山等六名照會領事密拏以無證爲諉當以美供可證商稅司謂美由領事拘禁若據供治罪恐不能恃且會

訊供辭刑司未必准許爲據控告徒然云現美已由領事拘押容再議等語坤一復以美雜記謀爲不軌卽美爲首既有美自己雜記較叛黨指證爲允確不獨串謀作亂欲搶中國船局軍裝並欲搶太古安慶船幸卽發覺不然中外受害非小美爲中外罪魁同謀者亦爲中外罪人泰山等六名既有美供可據應一併嚴拏重辦以示炯戒令商領事逐層嚴究秉公辦理請商公使飭拏併究

寄李中堂 光緒十七年九月十三日

津獲松江船軍火事 准覆後當電聶道旋據電稟松江船准本月十二日抵汕頭乞電粵省商拏船中買辦及水手諸華人訊

究上海太古經手西人已允電致汕頭該行幫拏當電請筱帥密飭轉商照辦茲准筱帥電當飭潮州府夏雲督地方營縣及洋務委員廖丞維杰縣丞梁夢梧巡檢封錫保紳士蕭鳴琴會商領事稅司待船到即悉拏中間領事尚疑阻往返電飭商妥茲據電稱松江船十二下午抵汕頭該守等帶兵將船圍住拏獲劉岳箴水手等四十六名現訊大致供詞惟粵無大兵輪又不便交商輪解往務請速派大兵輪一二號給文往汕提回訊辦望電覆等因南洋兵輪因不敷分防由尊處撥船來南防護目下南洋實無船可撥惟有求尊處派船給文往汕提津澈究軍火既運津其匪必在北路一帶訊出便於查拏質究滬爲藏

垢之處爲公深悉敝處獲匪目陳金龍恐與美有涉解滬備質因謠言甚多已飭迅速提省審辦以免意外之虞現獲松江船買辦等人數既眾提滬不獨無監處且亦更可慮務請一逕提津訊究將來如訊與美有涉再行酌辦亦便在滬兩北船乞勿派統求照辦並電覆

寄總署 光緒十七年九月二十八日

日前聶道稟美生案定廿七覆訊昨午後知美案已定擬祇監禁九箇月殊不成事當電聶道等商請從嚴並不准其再行在華以絕禍根嗣據該道等電本日美生自認罪求恩臬司判定監禁九箇月到期許覓兩保人每人繳二千五百元保美生以

後不再犯事有保准釋無保遞解回國等語餘容另稟等情查美生句串會匪私運軍火身帶炸藥謀爲不軌卽按西律厥罪亦極重大今既自認自應按照西律嚴辦方足以示大公昨據余丞來稟該犯所延律師圖達謂美帶炸藥行爲不軌英例止行於英不行於中經該丞向威律師商駁以該律係英國總例凡屬英民均當奉守並未指明專行彼國不行他方威亦以爲然已向圖達說明此層不辨今竟定擬監禁九月且准到期取保既爲英民應照英律如謂在別國犯事卽可不照英律卽當照別國之例斷不能因在別國格外從輕至失公平之道美既有匪接濟鉅款私購大批軍火亦豈乏區區保銀該犯前由總

稅司委以幫辦關務重任尚欲爲匪不法豈有區區兩保人能保其以後不再犯事是此人若再在華實屬防不勝防將來中外必深受其害能商請公使再囑從嚴懲辦固妙否則應請即解回國監禁永不准其來華如或英使不允可否電商薛大臣轉商外部務乞鈞處酌核商辦爲禱

寄總署 光緒十七年九月三十日

儉電飭據聶道電覆廿七正刑司訊美自認罪並呈親供五月閒各處鬧事欲知細底佯入會爲辦軍火用己錢買炸藥不知定例不准攜帶亦不解如何用法並無害人意香港所作事恐會中人覺察將錢交別人代辦所供並非推諉今認罪生意不

能做在監數禮拜苦不可言求施恩從輕辦刑司詢律師作何辨論荅稱美犯法證供確鑿請公斷刑司謂美所犯關係不小不能從輕開脫有人具洋二千五百元保以後不犯事有保准釋無保則驅逐回國謹摘錄先報餘開摺另稟云查美所犯有證有據按西律身帶炸藥謀爲不軌須監禁十四年今律師既謂證供確鑿刑師亦知所犯關係不小乃不按律嚴懲又不究問匪黨轉行從輕開脫實不足以示公允而絕禍萌北洋來電亦謂能商令解回本國庶免後患能否照前電商令解回本國監禁永不准來華大局幸甚

寄聶仲芳觀察 光緒十七年十月初九日

湖北張制台電拏獲會匪頭目高德華供長江各口岸會匪頭目通爲一氣皆奉已經正法李世忠之子李洪爲總頭目稱爲大元帥李洪聲言欲爲其父報仇約期十月十五日豎旗起事分爲五旗沙市漢口黃石港九江大通蕪湖金陵鎭江十二圩等處派定頭目分投布置皆供有姓名內有數名已經楚皖拏獲正法今年七月接李洪信約會起事衆頭目在黃石港會議本擬分爲兩支安慶一支沙市一支因下游水陸各營甚多惟沙市兵勇少且有四川湖南可作退步故先在沙市滋擾聞李洪有託洋人辦軍火之說八月間該匪在鎭江因查獲私運軍火恐懼逃回本縣藏匿被獲李洪聞現在煙臺等處又有數匪

目所供亦同查李洪係李世忠養子素不安分既有數匪目供李洪爲首似不能憑空捏造且非有力巨匪斷不能以重金募洋人購軍火情節允有可疑惟現在煙臺之說恐難拘定查李洪家在河南固始及安徽霍邱至安慶蕪湖裕溪口等處皆廣置產業黨夥繁多此時難保不仍在本籍據巢結黨觀衅而動前接兩江咨美生日記有占據開封等語若係李洪則固始地屬豫省與占據開封之說亦尚相近案關糾黨謀逆滋擾各省無論匪供虛實均需嚴查防範其應如何密速查拏確實審訊之處應請各省裁酌辦理示覆等因前訊美案知必有巨匪濟款嗣訪聞有李世忠之子之說因無實據未能指拏即經密札

淮運司楊道鍾琛吳鎮家榜密訪查有形迹卽行嚴拏稟辦今既由鄂拏獲匪目高德華等供指自應暗訪該匪蹤迹嚴拏重辦高德華當必爲美所識應由尊處設法向美究問一面酌派識得李洪員弁人等遇有出入洋輪隨時偵察以免遠颺一經拏獲審實必當予以優獎重賞爲要

寄裕澤帥 光緒十七年十二月初五日

十月閒湖北督撫院齊佳兩電匪目高德華供長江各會匪頭目皆奉李世忠之子李洪爲總頭目一事曾並電尊處倣處現獲私運軍火洋人美生之細崽徐春庭等訊供會匪頭目係李洪他的父親做過長毛被殺李洪欲爲父報仇核與高德華供

相同其軍火據稱由該匪之兄徐春山邀美生入會到香港購辦銀子是李洪出約有二萬兩並云今年鬧教都是李洪的黨所做的事及餘供均與美生雜記敝處訪聞情形相合並獲會匪萬松亭據稱認識李洪並知其小名李地虎現由皖省扣留之李顯謀經沈仲帥訪悉其小名李小狗並名地虎業已派員帶同萬松亭前往面認是李顯謀即係李洪可知一經認明斷難予以輕縱惟案情重大必須澈究明確以憑核辦敝處前此訪得李世忠有五子長早故次即顯謀在外遊蕩變產幾盡三今年中副榜四五尚幼是否屬實李顯謀與其諸弟是否同母曾否分炊香帥前電曾云李世忠之妻頗明大義李洪爲匪與

李世忠妻及親子無涉蓋當時香帥止知李洪爲世忠義子今李顯謀係屬親子其一切作爲究竟與諸子及世忠之妻是否無涉均望尊處迅賜確查電示該匪黨與遍布辦理必須從速務乞趕查速電尤爲感盼之至

復總署光緒十八年六月二十三日

養電敬悉美生限滿解回前飭聶道與商據領事云保人必須體面方正爲領事深信美生所犯西人均以爲恥體面英人決不肯保無保決不釋放當解回國是美解回與否須視有無保人爲斷保人既須領事深信則准保與否權操領事復飭屆時妥商在案招律師上控一節復准薛使電謂權操在我勿商領

事並准鈔咨與外部往來照會又函寄洋文原稿囑飭檢先後口供與擔文討論均已飭道遵辦並據該道錄呈擔文節略云美通匪無供據能證結識哥老會之原委不能照辦募人即係泰山雇西人數名非得泰山親供不可人已不知何往難科罪私運違禁祇能將貨入官無辦罪之條又據聶道電美難另控已將擔文查例稟覆應否另行延控抑仍與擔商請示查薛函因擔文歷代中國辦理要案故囑與擔文商如擔文不能辦另延亦無益當電復聶道美通匪有副刑司前審供證可憑募人泰山雖已不知蹤迹亦有前供可據令照薛函所囑檢齊各件再與擔文妥爲推敲控准雖未必加重罪亦無非重在解回若

不能辦控能商解回國亦足杜後患云現已將擔文節略咨呈仍俟道覆電聞

寄薛星使 光緒十八年閏六月十二日

美生案迭商擔文謂證據不足刑司前審供證西例不爲確據且與稅司均言再控必留滬質審前斷解回轉作罷論彼既聯一氣語必有因由此閒再控必有反覆商准總署電囑促其速解再由尊處與之辨論經滬道屢商已於十一押解回國並允不准再行來華祈酌辦

寄裕澤帥 光緒十九年三月初七日

哥匪頭目匡世明由鄂解甯提同美生細崽徐春庭等面質供

出李洪係李長壽親生次子計圖爲父報仇出銀託買軍火並稱爲二少爺乳名地虎別號兩生聞已獲案等語是李洪卽李顯謀毫無疑義正擬提集對質李顯謀情虛畏罪與其妻妾先後服毒自盡此案得破可謂天網恢恢疏而不漏唯念李顯謀之兄弟及親屬人等均係安分應併其家產一律保全以廣皇仁謹先電聞應否傳諭該親屬俾得安心伏候酌裁

寄督辦軍務處 光緒二十一年正月十五日

坤一於十三日自津赴關經過灤州預傳劉卩由樂來見詢悉樂亭海口極爲緊要閃鎭尙無一人到防其派紮灤州之馬提督不惟該統領未曾來津亦無一字回覆業由坤一於抵關後

分別電催倘再遷延惟有嚴參以肅軍令將來閃鎮十營到欒擬將劉申兩軍暫留原處俟防務料理就緒而後抽調來關或祇調劉鎮一軍仍留申提督一軍臨時酌辦牛鎮一軍則令暫駐昌黎與灤州馬軍聯絡爲欒亭接應之師應否抽調到關已飭牛鎮先來商酌此欒灤一路大概布置如得聶提督大支勁旅游弋其間庶爲穩著至山海關素稱天險原以後靠山前臨海可以限敵今倭船橫行海上則關前之海適以資敵坤一約洋員漢納根錫樂巴兩人同來詳細詢商據稱關前老龍頭礮臺誠足制敵而勢甚孤懸敵若以多船圍攻恐難持久目前不惟難於添礮並難添臺祇合於現有礮臺外護以沙包土袋糞

可支撐關後之嶺如九門關角山寺等處務須紮營設礮自據形勝免蹈覆轍又關外十里之紅牆子關內十餘里之紅瓦店二郎廟一帶均須屯紮重兵高壘深溝並開挖長濠自山至海以固藩籬此山海關大概情形一俟各軍到齊部分何營駐守何處並派一軍游弋以資策應山海關係京東鎖鑰爲東征諸軍後路擬電商東征糧臺胡燏棻另行籌款買米五萬石運關存儲並電商直督李鴻章先由北洋撥運洋藥十萬磅來關以資接濟仍由南洋補解來津是否有當伏候鈞裁迅賜電復

再九江鎮宋朝儒業於今日起程由津轉通接統李提督培榮六營坤一囑該鎮於點驗後即帶來關訓練務於月內趕到聞

此六營人尚精壯所需槍礮亦有七成惟祈迅飭東征糧臺酌給月餉俾得刻日啟行如能上緊整頓亦可得此一軍之用合併陳明並候電復

復督辦軍務處 光緒二十一年正月二十日

號電謹悉查錦屬之高嶺即天橋廠與馬蹄溝及甯屬之望海甸釣魚臺四處均是緊要海口爲東征諸軍後路坤一亦曾慮及以關內無營可撥於十六日電奉天裕將軍轉囑唐幫辦撥營分防迄無回電不能不借重尊處一言即祈迅賜指揮唐幫辦兵力漸厚可以兼顧奉天前路如遼陽大高嶺有重兵駐紮門戶已固唐幫辦抽出數營似無大礙坤一現電左道孝同留

駐錦州藉以就近照料並擬俟賀星明七營旗到關派紮關外東北角之九門口即令酌抽馬隊步隊爲游弋望海甸天橋廠之計唯由九門口距望海甸一百六十里距天橋廠二百七十五里殊慮鞭長不及又不知賀軍馬步隊强弱何如故不敢以之自任仍照原議責之奉天唐軍方爲穩著又接李占椿電由蘭赴萊坤一以倭陷威海覆我海軍無後顧憂或不深入山東而以全力分攻津關電飭李占椿確探倭船所向相機前進倍道馳援勿在山東觀望復致落後山東已招三十營若寇氛稍遠當不須此客軍並祈尊處電李撫院熟計之候電復

寄督辦軍務處 光緒二十一年二月十七日

宋幫辦田臺之敗損傷二千餘人而銳氣不衰擬暫退駐石山站稍爲休養請吳幫辦回防錦州似於事機尚合現在魏藩司李道均到錦州齊隊唯吳幫辦爭禁石山站欲與倭寇再決並欲調余熊兩軍前進坤一接據東海劉道探報倭調集大股將於開凍後直攻直隸又據上海沈道探報倭將以一股攻榆關上下游一股攻北塘等處是否實情總須嚴爲之備余熊兩軍派定地段斷難抽動伏祈貴處迅電吳幫辦與宋幫辦和衷商辦以維時局爲禱

寄總署督辦軍務處　光緒二十一年五月十一日

遞接依將軍徐署牧及大高嶺呂孫兩鎭電稱鳳凰海城析木

營口等處復有倭人大股前來築臺挖溝與前情形不同似欲
悔和不肯以遼東還我應否准其派隊進據衝要以占先著而
免後時伏候裁示鄙見爲目前計爲將來計均應聯絡俄與法
德以壯聲援倘倭再得三國之助動輒與我爲難則我不能自
立伐交爲制敵上策並祈權衡利害輕重迅賜施行又接津滬
探報臺倭於初六七八相持三日至初九日臺軍大捷殺倭甚
多並擒其副提督某遼東來電亦謂倭以船載受傷兵丁數百
前來海城事若符合謹以奉聞

寄戶部光緒二十二年二月二十日

頃准蘇撫轉電蘇漕改折一案事關　天庾正供必當內外統

計利害相權庶可行諸久遠查議辦折解原爲節省起見河運較海運爲費坤一初亦以折解爲然第念京師食米端賴南漕爲大部所深悉蘇撫現議收折解折收本解本是海運爲數無多甯屬均收折色若河運全停則是京米專恃商販盈虛遲速把握毫無擡價居奇在所不免一有貽誤關係匪輕年來於河運不唯未嘗議停並圖規復增運蘇漕誠有鑒於往年法事阻遏海運不得不預留河運地步停運之後河道益淤倘有海氛從何措手言者請停漕運輒謂運米一石到通費銀十兩八兩以此動聽不知江南起運漕米合米價運腳兩項併計海運二兩數錢河運三兩內外每屆奏銷戶部有案可覈何至有十兩

八兩之多合之山東修河及津通起撥上倉諸費每石亦不過四兩將來停運津沽米價必昂正恐此四兩折價不能買米一石至於江南之米少此銷路穀賤傷農沿河窮民以挽運爲生者必至失業亦不可不慮通盤籌畫擬請江北仍辦河運留此一線運道藉爲緩急轉輸之計將來蘆漢鐵路告成再行一律改折庶較穩妥如貴部察核蘇甯所擬爲然可否即據電奏復敬候電示

寄榮仲華中堂 光緒二十四年七月二十一日

自我 皇太后訓政於變法各事應辦者仍辦停者即停措置合宜天下欣然望治我 皇上恭己以聽仰見 兩宮慈孝相

孚始終無間我公與禮邸慶邸從中調護永保安全外議紛紜無可藉口是皆　社稷之福始得有此轉機現聞康逆監禁香港獄中似可將其惡跡宣布各國照會英使交犯懲辦伏祈卓裁並候電覆

復盛杏蓀京堂　光緒二十六年五月初四日

江電悉拳匪煽惑日眾如厝火積薪春間曾面奏利害今果有此患昨已有　旨嚴拏並著派出之統兵大員相機勦辦惟望早日敉平大局之幸續有聞仍祈電示

復裕壽山制軍　光緒二十六年五月十二日

眞電敬悉剛趙兩樞密往諭該匪能悔悟否賊勢如此以勦爲

宜先清內匪次杜外患若剿撫無定見蔓延難圖各國從而干預大局不支惟公與榮相熟計之

寄榮中堂 光緒二十六年五月十三日

時局多艱外人伺隙而動英法各國近藉拳匪滋事亦有派兵艦入江保護之說防務自宜加嚴江陰爲五省門戶該處兵力僅能專顧南岸他處防軍無可抽調遇有緩急可否准調現駐清江之張提督一軍移紮江陰北岸以備不虞事竣仍回原防我公任天下之重江防定系藎懷乞俯允電示至禱

寄盛京堂 光緒二十六年五月二十一日

昨聞北洋以阻止洋兵商各領事荅以辦法三條內有護各使

眷出都語此即下旗回國之謂特慮意外未敢明言耳宜由尊處函請榮相設法勸阻若使眷回國則決裂更速無可挽回矣

復鹿滋軒中丞 光緒二十六年五月二十一日

馬電悉台旌回省坐鎮極佩北事危急線阻信滯已委達道斌率洪令槃赴京津坐探苦難通電連日電奏均由濟甯馳送或託杏蓀交輪帶北甚焦急此間防務嚴飭各統領布置並將盛字親軍各添千人備調遣至分兵援北江南無大支勁旅可抽若勉調現在各軍赴北又恐江防有失且都門擁兵數萬患在不肯主剛剛趙必欲取結了事而不慮開罪各國羣起而攻迭次電奏切陳利害並屢電榮王責以大義請速定計剿匪以謝

各國而支危局均無回音當軸剛愎大事將去公有何良策

復張香濤制軍 光緒二十六年五月二十二日

馬電悉敝處亦兩電榮王初次云拳匪勢熾洋兵迭進董軍又妄殺倭員大局危急坤一屢電奏請速勦匪聞仍主撫並禁洋兵進京再來即由裕聶力阻顯與各國爲難必釀大變一國且不敵況各國乎爲今計惟有電李使謝倭穩住各國宣示勦匪或可轉危爲安若仍信拳匪恃以拒洋全局糜爛不可收拾公任天下重寄 宗社存亡在此一舉千祈力陳

聞剛趙撫局已具結並禁洋兵入都是袒匪拒洋已有明徵各國兵隊大集危亡即在旦夕無論中國勢弱至此即英俄等强

國亦斷無開罪各國之理　祖宗創業艱難無端家居撞擾謀國者不得辭其責務懇切速陳奏幡然變計危局或可撐持萬勿再信邪說致悔莫追頃得盛電榮亦撤兵事無及矣柰何

寄張制軍于中丞鹿中丞王中丞松中丞光緒二十六年五月二十三日

廿一各國在大沽開仗礮臺被奪北事決裂頃據滬道電風聞英領奉英廷電自宜昌至吳淞每日派一兵輪上海江甯派頭等鐵甲駐守又聞俄法英擬截留關稅等語已飭確探電聞爲今計惟有力任保護穩住各國一面添兵自守鎮懾地方餉源支絀無論何款先行挪用事至危急未可拘泥若東南再有事則全局糜爛矣公謂何如

寄張制軍 光緒二十六年五月二十四日

滬道電遵即密商英領渠以長江一帶商務有兩制軍主持保護極爲放心英艦均聚北洋並無另調入江之意中英視同一家如有不虞彼此自當協助惟赴漢口之脫乃黎又赴南京之恩密赫兩艦均於廿一上駛不便追回等語察看英領意甚和平英艦往來長江游歷本是常事此次開赴甯漢兩艦祇合聽之昨英艦管帶來見問荅如前現一艦來鄂尚擬晉謁台端一艦赴蕪俶處並調蚊船一號至蕪彈壓並聞

復李鑑帥 光緒二十六年五月二十五日

有電悉此次拳匪召禍患在政府不肯主剿致動各國之兵從

古無開衅各國之理津京危急大局不支東南若再有事則全局糜爛迭與香帥電商就目前計惟有力任保護穩住各國以冀北事轉圜連日與英領會晤及滬道晤各領事均以此意告知長江權利各國覬覦已久惟畏英不敢遽爲戎首英亦因該國商務在長江爲多不敢遽行强占致啟各國戎心若觸動一國各國必羣起而攻在我既無敵各國之力亦祇有就其所忌而羈縻牽制之仍一面嚴密籌備若彼族以兵艦照常游歷護商儘可聽之非至十分相逼斷不可先開衅端千祈查照辦理東南幸甚

復鹿中丞　光緒二十六年五月二十五日

濠電悉沽失鮮開合而謀我　內召拳匪入衞直錯到底大事不可問矣目前計惟力任保護穩住各國暫保長江以期北事轉機若再鹵莽從事各國兵艦轉舵南攻危亡卽在旦夕現與各領事密商使其互相牽制免遽決裂一面飭沿江營臺嚴備如竟欲强占亦惟有盡力抵禦而已揚州南字一旗衡字三營均難調動此閒又增募數千人尊處似亦應添勇無論何項協餉先行撥用事至危急未可拘泥卓見謂然否

復張制軍于中丞　光緒二十六年五月二十五日

敬電祇悉會銜電奏具徵忠悃盛京卿電已傳拳匪入衞舉動尤爲駭異望卽刻發電至距京最近電局用八百里馳奏遲則

無及矣再內閒始終袒匪甚可疑此次電奏正與相反慮有阻隔祈妥籌上達之法爲要

寄陳修五鎭軍 光緒二十六年五月二十六日

奉二十一日六百里加緊 廷寄近因民教尋仇匪徒乘機燒搶京城內外擾亂已極著各省迅速挑選馬步隊伍酌派得力將弁統帶數營星夜赴京聽候調用等因欽此 君父之急自應刻日赴援現在大沽不守軍情更緊查該鎭忠勇性成不避艱險心存 君國調度有方所統馬步各營又久經訓練分紮徐宿一帶距北較近應卽調集銘字馬隊三營元鎭四旗迅速北上如嫌兵力未厚准將元鎭四旗各照營制添足五百人以

資厚集所有徐宿等處防務已電飭徐州劉鎮添募步隊三營刻日成軍前來接防該鎮務速部署齊備一俟劉鎮所派接防弁勇到後即行拔隊星夜兼程赴京所需餉項軍火由該鎮次第電稟運濟毋片刻延先此電飭即電覆

寄張制軍 光緒二十六年五月二十七日

力任保護穩住各國實委曲求全保東南至計而鑑帥意見未融頃又來電詢水雷攔江各件囑撥款二三萬濟用敝處電約其來甯面商並派員赴江陰詳告辦法款從緩撥如能水乳最善若竟固執不得不另作計議查鑑帥巡江 旨內並無督辦防務之語沿江地方自是兩江兩湖之責擬會公電奏請 飭

李毋得干預防務以一事權而免貽誤時事至此身何足惜保守東南實顧全局一涉孟浪禍在眉睫惟公同志謹電密商祈電示

寄余晉珊觀察 光緒二十六年五月二十八日

羅星使電遵告沙侯據云英政府注重保全民命產業絕無侵占意水師祇在口外不至分兵喧擾承示極力保護心感等語又呂星使電告德外部甚感因北事電阻謠多恐煽惑起波應轉囑各國領事告本國政府長江安謐勿派兵較使臣勸阻更昭信實云盛京卿請與各領速訂保護中外人民產業之舉現已商香帥惟盛電有英領擬一口派一船之說想係前議嗣許

不再派船入江仍望速將沙侯意轉告抱定長江商務教務由我與香帥力任保護並照呂使意商各領請電告彼外部以爲議訂保護之根

寄李鑑帥 光緒二十六年五月二十八日

接滋帥電奉　廷寄派營入衛慮緩不濟急武衛先鋒兩軍奉調否可奏明由鑑帥帶兩營北上一面奏一面啟程較爲迅捷有實濟云武衛張陳兩軍已奉調定廿七八拔隊徹處又派陳鳳樓馬步七營入援然非得威望素著之大臣總制調度恐無實濟滋帥辦法弟深謂然如公允許徹處立即出奏並飭令張陳及陳鳳樓遵照事急不得不從權立候電覆

復劉景帥　光緒二十六年五月二十九日

儉電悉北事已決裂至此東南各省若再遭蹂躪全局瓦解不可收拾矣敝處與香帥迭次電商惟有穩住各國力任保護或可暫免禍端已飭滬道與各領事晤商均云既任保護當不派兵入江所言雖未敢深信目前計亦祇合如此羈縻貴省似可一律照辦甯飭甬道聯絡領事告以洋商教士撫台竭力保護儘可放心不必派兵艦轉致居民驚擾匪徒乘機而起彈壓爲難一面嚴切通飭各屬嚴拏匪類有犯必誅力護教堂勿稍疏失致滋藉口如各國或以一二艦照常游歷儘可聽之彼不開衅我總虛與委蛇仍嚴密籌備非十分相逼不可拒絕此爲保

東南委曲求全之策正所以顧大局祈卓裁

復張制軍 光緒二十六年五月三十日

儉電悉茲事體大公自應列銜滬道所擬五條均可行惟須照尊電加入製造局一條及上海租界歸各國保護一節已電令速商杏蓀定今日三點鐘會議陶道到甯沈愛蒼亦來告以尊意並加派沈幫辦此事均令速往仍電滬先議不必候至杏蓀處昨經電託相助爲理得覆允辦廿四 廷寄近日京城內外拳民仇教與洋人爲敵教堂教民連日焚殺蔓延太甚勦撫兩難洋兵屢聚津沽中外衅端已成將來如何收拾殊難逆料各督撫受國厚恩誼同休戚事局至此當無不竭力圖報者應各

就本省情形通盤籌畫於選將練兵籌餉三大端如何保守疆土不使外人逞志如何接濟京師不使　朝廷坐困事事均求實際沿海沿江各省彼族覬覦已久尤關緊要若再遲疑觀望坐誤事機必至國勢日蹙大局何堪設想是在各督撫互相勸勉聯絡一氣共挽危局事勢緊迫企盼之至云云廿五之件亦到與袁電略同會奏事若何務祈迅即電覆盼禱

寄廷方伯 光緒二十六年六月初一日

茲有致榮相密電即祈照錄原碼專馬星夜飛送電碼如下榮中堂鈞鑒奉覆電讀竟痛哭時局至此已無可言但各國增兵八九萬會合猛進不入京城不止此時救　社稷安　兩宮公

宜早爲之計遲則無及萬望保重柱躬與慶邸共擔大事總之須出而議款萬不可用遷字訣逼成瓜分之勢德使已矣其餘各使尤須趕緊嚴護無損若再有失將來之禍有萬不忍言者求爲城下盟不可得矣此閒聯絡各省共籌保疆之策盡此心力不敢謂確有把握也

寄袁慰亭中丞 光緒二十六年六月初一日

接卅電萬分焦急姑再會香帥致端邸一電冀收萬一之效請即飛馬專送電稿如下王爺鈞座接直督電沽失路據八國日增兵已三四萬津如有失則直驅京師 宗社可憂此電係廿七發今已四日不知情形如何憂灼萬狀各國併力謀我以寡

敵眾即或偶勝聞彼族徵調連橫指日可到我之兵力有限彼之接濟無窮一旦直入京都　宗社　乘輿何堪設想若再不與之轉圜危亡即在頃刻王爺天潢骨肉秉國之鈞才足以濟時艱親足以當大事如不早作主持京外何所仰賴伏求王爺上念　祖宗締造之艱下慰萬姓瞻依之切早定大計此時各國公使尚未出京及早與議停戰一面催李鴻章進京面授方略保　社稷安　兩宮萬世瞻仰在此一舉不勝迫切之至

寄蘇皖贛三省司道光緒二十六年六月初一日

北事匪徒鬧教致肇鉅衅東南一帶再滋事端大局不堪設想迭經電檄通飭保護商教拏辦匪犯現因各國均欲以兵艦入

江自衛恐啟驚擾會同湖廣張部堂飭令滬道正與各國領事議訂長江一帶由我自行力任禁止造謠嚴辦匪徒保護商教不使疏虞以期各不相擾俾得保守東南以待大局轉機惟現當北事糜爛人心浮動匪徒思逞防維固宜周密辦匪尤必從嚴倘有造謠生事即行嚴拏正法以遏亂萌至保護之法值此兵單餉絀分防要隘尚多不敷斷難分撥內地所有各口商教應責成關道營縣沿江內地教堂應責成各府廳州縣會同營汛各集地方紳董共籌保護之法切實辦理要知保護商教即所以自衛地方人命財產事關切己禍福與共必能一體曉悟協力圖維經此通飭若再稍掉輕心必致貽誤大局斷非參辦

所能蔽辜望嚴飭懍遵

寄廷方伯 光緒二十六年六月初三日

接榮相電萬分焦急今有致慶邸端邸各一電請照錄原碼用六百里加緊排遞爲荷電稿如下王爺鈞鑒自古兩國相戰不罪使臣禮也今我先殘日官復斃德使爲萬國公法所不與將視我爲無禮之國此外各國公使務須極力設法保全否則各國仇我必深攻我必急以一弱敵衆强安能常操勝算萬一跌蹉恐求和而不可得事機閒不容髮惟王爺急圖之

復松峻帥 光緒二十六年六月初三日

宋電悉北方召禍各國齊開衅從古無此辦法聞西兵將抵京

兵匪均敗禍不可測弟電奏四五次痛陳利害未能挽救北望憂慟東南財賦地若再鹵莽各國大隊兵艦齊攻伏莽因之四起則全局瓦解但能保全東南各省大局或可有轉機連日與香師會飭滬道與各領事會議我力任保護彼亦不得派兵入江漸有眉目此實委曲求全保疆要策公謂何如廿九　明諭暫勿宣團練或可禦竄匪若以敵洋萬無此事祈酌辦海州一帶無兵可撥柰何

寄李中堂　光緒二十六年六月初四日

楊子通電方籌挽回朝局忽外部稱盛京有興兵毀路之舉俄通國身家在此鐵路若滿洲有警決裂無疑大局安危在此一

著已兩電增帥力保路工仍祈諸公切電加勁千萬云此事關繫甚鉅可否由公電致增長兩將軍如挈賤名亦可又呂鏡宇電德外部云各國並無意與中國爲難總盼先靖內亂傳相北上屬望甚切云目下朝局非公速發另籌切實辦法病在腹心幾不可治行期方略幸示端倪

復盛京堂並寄余觀察 光緒二十六年六月初五日

杏翁兩支電悉明件當日見京報已無可挽然各省迭奉電旨一則曰各督撫相機審勢保守疆土再則曰團民蔓延剿之即刻禍起肘腋恭繹語氣與各明件迥不相同　兩宮於此有萬不得已之處亦可見矣江鄂辦法本是遵　旨保守疆土各

國儘可放心尊指甚當祇合握定此義辦理將來大局轉圜恐亦非此不可惟前次約定不派兵船入江爲題中最要之義甯英領亦曾面允仍請商霍領與各領一律照辦以免民情驚疑難於彈壓晤商後即電示

寄英美德法俄日本各使 光緒二十六年六月初八日

各國政府允如能保護內地洋人可不擾及東南各省各國水師在大沽會議亦謂專彈壓拳匪及自救本國人又楊星使東電各國既不直認大沽之役爲開戰似止可姑與羈縻總署電既有酌予諸公蓋謀自必斟酌妥善如能暫留各國以通聲氣而知外情且爲日後開議地步最好但懇請卓裁自行酌定不

敢越俎代謀、

寄東南各省督撫 光緒二十六年六月初九日

頃奉初四　廷寄現在統籌戰備迭經諭令各省籌餉練兵共保疆土惟庫款支絀餉項艱難既與外洋決裂所有各省認還洋款著即暫行停解聽候部撥移充軍餉等因欽此各項洋款係關稅釐金作抵若不還款各國必以兵力據海關釐局並擾邊省處處受敵防不勝防軍火亦難爲繼戰事斷無把握且兵連禍結伏匪乘機四起天下騷然商賈停歇洋稅既無可收常稅釐亦有名無實正在籌防增勇餉費何出查每年應還各洋款計共二千數百萬兩每年洋稅及洋藥稅計收二千數百萬

兩常稅釐金計收二千萬兩左右內地省分常稅釐金收數無多縱能照常徵收既失江海大宗入款通盤核算亦得不償失是不還款既失大信又受鉅虧土貨不能出洋商民亦不聊生食力者生計併絕勢必爲匪外侮內患同時並起將有土崩瓦解之勢商之傳相囑即聯銜電奏請　收回成命以全國體而支危局用特電商務祈速覆不勝迫切之至

復張制軍　光緒二十六年六月初九日

庚電悉伊藤所詢其意難測前以門面語荅之公三說措詞正大勝弟多矣惟須告李使作談論荅覆方不著迹至奏明一節似可不必語雖冠冕秉鈞者固未可以常例測度也傳相處可

勿須商

寄張制軍盛京堂余觀察　光緒二十六年六月初九日

裕使來電江電想邀鑒彼復云詳閱來件可毋庸作爲專約如一二條內開外國人民財產中國官員亦例應保護現兩餉力任各國慰甚法政府當飭領事官接訓條後遇事轉達華員或有華員設防領事可與商酌以副美意其九條有仍應提出聲明者列後四原開水手不得登岸查各租界必須有兵保護此節難照辦五沿江安靜我亦不願派多輪致驚疑倘遇必須派輪我當仍照常時辦法酌辦緣恐言明不派無知者轉藉此鬧事八偏僻地止洋人前往但可作爲暫時辦法九設防保護滬

租界我亦必安靜辦理華員儘可放心不必過問又現無欽差辦事保護責任歸兵官倘以後有情形不同亦可不待本國訓條相機酌辦云探聞彼密議東南太帥如眞能任保護可不相擾惟未肯明立條約云

寄李中堂 光緒二十六年六月初十日

李使電外部囑電傳相德主聞殺使甚怒派四艦兵二千來現匪攻使館如商袁撫率兵入都救各使或挽危局等語所言自辦不到惟駐東美使法員來談告以因沽口戰致兵民交憤與匪合攻使館彼等頗咎艦督冒昧致啟戰禍似各國稍有悔心且皆注重救使如能量爲設法或擬派援北之兵託名救使亦

足維繫一二當否乞酌奪鐸佳云屬轉尊處

寄鹿中丞 光緒二十六年六月十一日

公刻日啟行殊深企念陳鳳樓所部素稱得力馬隊爲最該鎭樸忠敝處已切囑爲　國宣力爲公分憂該鎭來稟亦謂得侍大賢願受指揮謹聞

寄松峻帥 光緒二十六年六月十二日

現派王直牧茂中管解神機營槍子由水路至濟南交由慰帥派員轉解請俟王直牧到浦面稟後飭所屬文武沿途派撥弁勇護送爲禱

寄李壽亭軍門 光緒二十六年六月十二日

轉交和甫准李中堂電洋債多由稅司經手頃與粵稅司密商停緩一節彼謂切勿商領事銀行致風聲一漏各國民心必不靖緣股票散在民間以爲華失大信必求政府用兵壓制是於害使臣外又加一大害語甚切直似應仍照香帥原擬婉曲會奏云會奏仍無把握執事密商務望詳審機密免生枝節

寄張制軍 光緒二十六年六月十三日

楊使電陽電已商外部據云俄極願顧邦交並深佩兩公良法美意既承力任按約保護所管省內人民財產俄即不增艦添兵以示酬報惟北方消息日壞深盼設法兼籌剿辦以保貴國危局等語請轉電香帥云又裕使電外部請電政府王大臣如

各國欽差及使館人員並商民人等被害定要中國政府抵命囑勿改一字請轉譯署云與英意同然此電轉署於事無絲毫益轉恐激成他變擬概不轉或以此意密電羅裕兩使何如

寄奎樂峯制軍 光緒二十六年六月十五日

北事艱危至此昨有電 旨飭各使勿回華並向英俄日本遞國書請排難解紛或漸有轉機美素無嫌大沽獨未開礮託美排解似易有濟德法皆强國德又有戕使事若獨無國書恐更激怒似應一併致書榮相處未敢逕電祈公設法速達到爲感

寄袁中丞 光緒二十六年六月十六日

時局危急各使存亡關繫甚鉅擬公致慶邸榮相王相一電惟

宜格外祕密請照繕一紙六百里加緊排遞榮相以冀挽回萬一電稿如下各國最忌傷使攻津洋兵續調大隊俱以救使爲言羅使來電外部言若害各國使臣要政府抵償呂使電德主聞戕使甚怒派鐵艦四快船一誓取北京裕使電外部言若傷各國使館人員及商民要政府抵命上海英總領事電奉外部電如各國公使及各色西人受傷害必將其罪歸於北京主謀之人語極兇悍實堪髮指德主及德領事來電如能救出各國西人每人賞銀一千費用俱由德主給等語彼各國既合爲一氣公憤救使其鋒甚銳必須於各國續調之兵未到以前設法保護及早善處方可減其兇焰於戰事並無所妨於大局實有

裨益伏讀五月廿九日　諭旨現在京城使館仍盡力保護又閱六月初三日電　諭各出使大臣現仍嚴飭帶兵官照前保護使館各等因仰見　聖謨廣運威德並施天津於犯順之洋兵自應力加攻擊以彰　聖武京城於束手之公使自可格外保護以廣　皇仁但既有德使之變京津電報不通各使久無音耗洋人皆疑各使已死舉國譁然合而謀我初七電致英俄日本三國書而彼使無信尤滋疑慮且啟別國猜忌爲今計宜將各使保護安全加以撫慰一面補致美法德國書一面令各使將國書之意分電本國方可釋然於事有濟關繫至鉅惟賴鈞座主持應否將此電婉爲奏陳或將各使來電字面略改渾

滬統祈裁酌不勝急迫之至李鴻章善聯劉坤一張之洞奎俊
袁世凱王之春端方
寄袁中丞 光緒二十六年六月十六日
各軍紛調赴北轉運一事最關緊要北洋已派黃道建筦在青
縣設局儆處前派淮徐二道籌備昨奉 寄諭派惲道祖祁在
清江設轉運局務祈尊處在中權要地再設一局南北即可聯
成一氣大要以多雇車馬爲最急即請妥籌電復
復奎制軍 光緒二十六年六月十七日
元願咸電均諫到昨盛京卿接總署總辦電使館被攻甚急意
在聚殲云若果有失各國不以公法待我將來之禍有萬不忍

言者是日前以救使爲最急昨會台銜電慶邸榮王兩相稿已電呈公能再發密電致榮相更可有濟事機危甚幸勿稍遲非各使安全轉圜無望即會電外部亦徒勞也合肥召催速入坤一亦發電促之英領事電甚難措詞未覆展緩鄉試未得　旨

昨向總署探詢得覆再聞

寄廷方伯　光緒二十六年六月十七日

轉壽帥陽電諫到江甯軍械存件本屬無多近來分撥京營暨各省不下數萬自軍事起倣處添勇萬餘人及援北各軍東南各省紛紛請領庫藏幾空天津需械既急不得不勉力騰挪現湊撥哈乞開司槍一千桿配彈一百萬顆小口徑毛瑟五響快

槍一千桿配彈一百萬顆哈乞開司一磅輕快礮二十尊配平常炸彈九千六百顆鐵罐炸彈九千六百顆以應急需目下車輛難覓且德多開諜由膠進兵要截可慮此項軍火非密運不可乞密轉壽帥

寄李中堂張制軍 光緒二十六年六月十八日

黑龍江將軍來電京津情形仍無確耗奉省近因俄在鐵嶺阻隔信亦不通者七日屢電楊欽差據俄外部覆稱現在拳民四起擾及路工地方地方官不能彈壓除飛速進兵保護兼助平亂別無他法等語山因禍在目前俄督撫及監工人等又稱和好如故特商彼此撤兵與釋疑忌乃十五夜省西七十里富拉

爾基監工蓋爾肖甫等自焚房屋壞我電線乘火車逃往哈爾濱鐵河今晨復由輪載兵數千南下哈爾濱來電誣我攻擊故逃鐵路催我是問等語此刻情勢萬緊迫我太甚乞將各情登報以辯曲直東北戰事山力任之南中如何便示爲禱山阿洽云囑轉尊處

寄袁中丞　光緒二十六年六月十八日

杏蓀霞電救使事請尊處照諫電酌妥會奏此事昨經電請轉電慶榮王現傳相篠電謂盛諫電極婉並奏請宋慶派隊護送各使赴津更爲釜底抽薪之策鴻願列銜日本兵二萬計到津即北指此電早發一日早鬆一日不必遲疑等語應請尊處查

照盛諫電酌妥擬奏內派何人何軍句即可指明請派宋軍護送赴津敝處洽電請刪各字仍請刪去四川奎成都綽福州善陝西端及坤一均願會銜

寄張制軍 光緒二十六年六月二十一日

奉十七 寄諭天津武庫等處所存槍彈均多燬失現在各營逐日開仗子彈不敷亟須速行籌備著劉坤一張之洞於上海金陵武昌各局寬爲提撥迅速設法解濟等因欽此敝處軍械迭次分撥各省存項幾空子彈尤形短缺現雖加工趕造急切難成大批然既奉 旨飭解總須設法湊撥尊處擬如何辦理祈速電覆

寄盛京堂 光緒二十六年六月二十二日

津破京危內閣必有大變局傳相到滬宜速籌解救策遲則無及東南若能保護安靜目前似暫可無礙惟洋款事雖已會奏准否難必各省匯號不通道路梗阻即邀准亦斷難如期解到英德款三十日一期俄法款閏月即屆有數百萬之多無論如何江南萬無此力屆期失信仍是不了之局傳相到時望詳陳一切務請預爲之計東南安危在此一著也

寄徐州皖北鎮道 光緒二十六年六月二十五日

現在豫匪甚熾紛鋸電桿焚燬教堂勢已岌岌北方拳匪均帶械潰逃難保不紛紛南竄徐州皖北均與東豫毘連亟應嚴密

布置妥籌堵禦毋令匪徒闌入並查拏奸宄從嚴懲辦以遏亂萌昨奉　旨飭令各省認眞保護各國教士商民勦辦亂民匪徒該鎭道尤須嚴督各地方文武切實保護毋稍疏虞如有匪徒造謠鬧教拏獲立予正法處分陰隲本部堂一身任之切速仍將遵辦情形迅電覆

寄袁中丞　光緒二十六年六月二十九日

奎樂帥感電請派李相全權在滬先議誠救急要著弟昨遵電榮相亦係此意伏讀廿三日　上諭飭令各省亟籌戰守　聖慮極詳第大局宜策萬全勝負本難逆料戰而勝諸事自易轉圜不幸稍有錯失則危迫何堪設想斷不可爲城下之盟致要

挾萬難應允況京畿勢將坐困重圍　宗社所關豈可拚爲孤注又護使之　旨不爲不力而聞外人不信如能請各使將保護　明詔電達各外部以釋疑亦緩兵一策也應否酌采妥敘入奏祈酌奎綽均列銜

寄黃芍巖宮保李壽亭軍門　光緒二十六年七月初二日

奉　上諭劉坤一等奏相機審勢妥籌辦法一摺朝廷本意原不欲輕開邊衅故曾致書各國並電諭各疆臣及屢次明降諭旨總以保護使臣及各口岸商民爲盡其在我之責與該督等意見正復相同現幸各國使臣除克林德外餘均平安無恙日前並給各使館蔬果食物以示體恤如各國恃其兵力進犯各

省自應保守疆土竭力抵禦即使目前相安無事亦應嚴密籌備以防意外之變惟總不欲兵衅自我而開一面將坦懷相與之意宣示各國領事共籌補救之方以維大局不得輕聽浮言致多疑慮是爲至要將此由六百里各諭令知之欽此特轉電一體欽遵

寄袁中丞 光緒二十六年七月初三日

聶護撫來電奉廿八日 諭旨飭關道向英日兩領傳宣 聖德彼口雖言感總以未接各使親筆未能深信可否電譯署囑使臣致書滬領以安其心云各國望使信甚切似可由尊處函請譯署照辦以宣 德意而釋疑慮祈酌

寄李中堂張制軍盛京堂 光緒二十六年七月初三日

壽將軍東電敝省愛琿與阿穆爾一江之隔十八日俄用輪船載兵欲發我軍阻止正爭論間俄廓米薩爾用船帶兵槍礮齊發向我攻擊遂至開仗自此以後連日惡戰現仍彼此相持俄工役官兵人等之在我境者均派兵妥送出境哈爾濱之男婦今日始護送去訖但三省監工人等俱聚於村野不去並搶我吉軍餉銀十六車屠我鐵嶺雙城人民無算並將阿磬爾華民五千餘人逼令入江者二千餘乘其浮沈江面開槍擊斃其得逃生來歸僅二百人未入江者以大斧登時劈死此二十一日未刻事也哈爾濱一處先燒烈火將我華民縶其手足投入火

中者日數十人此處商民數千人其得逃生者不過數百人此十五以後事也現在人心正憤萬難遏抑即使有排解者出試問我國賠乎償乎降乎割地乎仍乞登報云俄人殘毒至此令人髮指然時局方亟何可再啟衅端登報亦恐無濟已電囑其遵　旨保守疆土勿越界尋戰應否登報杏翁酌之

寄袁中丞光緒二十六年七月初五日

洋款事仍擬會尊銜及香帥銜公致榮王兩相一函請酌定後即用六百里飛遞電文錄下洋款事奏蒙　俞旨仍照案按期解還示大信而保餉源實爲大局之幸昨聞桂撫擬上疏仍請停還撫拾多詞希圖聳聽於全局得失並未熟計此外尚有一

二省亦主停還之說果如所議匪特釐稅全失彼必力據海關禍可立見坤一等前奏實係通盤籌畫無一語稍有欺飾若非熟權利害何忍以籌餉奇窘之際轉以鉅款資敵天良具在斷不出此倘桂撫等竟有此奏務求中堂力爲主持奏明將原摺留中不發實爲萬幸不勝迫切之至云

復張制軍 光緒二十六年七月初五日

講電悉非認剿匪萬難言和非請　密旨萬難剿匪怨歸於外德歸於內誠委曲調停策第慮患在肘腋事機稍洩轉以速禍且俟傅相會奏件奉准後與各國商有端緒再相機酌辦何如

寄松鶴齡中丞 光緒二十六年七月初六日

盛京卿接浙藩電江山縣失守衢州戒嚴西安縣吳令向與西人聯絡此次更遭任保護不意城內奸民以吳令通匪爲詞戕之於道署徧體鱗傷拳匪唾餘流毒至此並焚燬教堂住郡及過路洋人數名均遭殺害現在惟有催營速進先將土匪擊散再辦內奸然情節重大恐壞東南大局此係吳令幕友逃回面述未見明文特先密致乞公勿言弟電作爲傳聞密商峴帥如何措置愚見欲求南洋速派曉事大員並帶一營赴衢查辦將起意及下手各匪悉數擒斬以謝洋人並爲吳故令雪憾南洋有兼轄舊例訂約新章不嫌越俎且浙官不爲彼族所信得峴帥自認查辦各事便不至決裂洋人處暫宜祕密望速商松中

丞撥營由常山進剿必能得力云云浙匪猖獗至此亟應迅速剿辦免蹈直隸覆轍袁守樹勛幹練精明堪勝此任請公會飭該守酌帶一二營由廣信赴衢星夜兼程馳往查辦不分畛域相機與浙營會剿務期一鼓盪平愈速愈妙遲則恐生枝節一面由公於邊境嚴密布置實力堵遏毋令匪蹤竄入此事關係甚大務望立賜施行至禱候電覆

復盛京堂 光緒二十六年七月初七日

魚電悉各使改用明碼誠多窒礙第總署酣夢未醒無論何處何事電商從無覆信海城到京固執尤甚朝局又變會請派傅相全權摺留中不發而以海城幫辦武衛軍此時若以准各使

用密電商總署必謂恐洩軍情決難邀准且俟傅相會奏四端如何再酌第恐亦係留中耳事機甫轉又爲海城所敗定興到後益覺牢不可破一誤再誤京城恐難保全北望痛甚

寄松中丞 光緒二十六年七月初八日

現聞撫州亦有鬧教之案似此紛紛滋擾動聚多人恐非州縣所能力衛滋事各處非迅拏首要立予正法不足以遏亂萌派往之兵必須責成管帶嚴加約束方免別生枝節爲今計惟有酌派營哨扼要分駐俾便分投彈壓一面遴派幹員分往各屬責令地方官劄勸紳董集團共衛尚祈卓裁並飭查撫案爲禱

寄松中丞 光緒二十六年七月初八日

明道稟饒州城內英法教堂醫院育嬰老人各堂義學均於廿九焚燬並燒斃老幼婦女多名陶教士受傷甚重浮梁西鄉教堂教民房屋亦於十七被焚李司鐸不知何往據教士領事云係王賜福在鎮招勇往省過饒同地匪焚燬各屬教堂似此迭被匪燬若再不能禁遏必誤東南大局浮案前已批道將營縣撤任留緝限拏匪犯重懲道府記大過一次令錄報冰案饒案雖據教士稱非府縣保護不力究未能預防應將該營縣先行摘頂示懲勒限務獲首要訊明立予正法浮梁西鄉滋事之匪亦應一律嚴拏重懲治亂民用重典火烈人望而畏其餘各屬教堂並應如何責成保護不再滋擾以保大局想藎籌必已妥

爲布置矣

寄李中堂張制軍盛京堂 光緒二十六年七月十四日

據陶道密稟有日本人向伊力言英將西摩欲立功長江以洩楊村敗績之恥須由中堂香帥及敝處逕電英政府以沮其謀等語此說固未敢遽以爲信然近日英人舉動可疑者確有數端重慶洋官稅司洋人紛紛東下內地商教亦多赴滬可疑一英擬紮兵上海聞已電調數千人未免太多可疑二日前英雷艇入江向其詰問多方掩飾繼又謂赴鄂送信何以不用電報可疑三英艦分泊各口日見其多淞申所泊洋艦二十餘艘英爲多統計已不下二三十艦可疑四應否會電羅使向外部相

機進言陳說利害我保疆土彼保商務毋爲武員所愚祈卓裁速電覆

復張制軍盛京堂並寄李中堂光緒二十六年七月二十日

鄂效申酉滬效及效酉各電均悉此次事變始終誤於主持拳匪之人與匪相依爲命而挾　兩宮自重無論在京西幸萬難離開歷觀各國回電兵不到京不止不得主持拳匪之人不止然決無侵犯　至尊意爲彼設想此說尚屬可信若千里蒙塵則意外之禍豈獨外兵追襲已哉事已至此尚何顧惜賤名已附香帥負中外重望仍祈電袁會奏共挽危局

復袁中丞光緒二十六年七月二十三日

漾電萬分驚駭滋帥何日到京曾否　召見現辦何事來文如何措詞五臺偏僻萬難　駐驆董軍是否隨扈祈詳詢來人電示並多發京探都中近情何人留守如何辦法又會奏摺約令明可遞回　硃批是否　皇上親筆均速急電示知

復李中堂光緒二十六年七月二十五日

敬酉電悉杏蓀來電慶邸留守照庚申案與公會籌議約是宗社安危在公一人公不到京不能會議事局非唯難定且慮各國改易初心千里　蒙塵是何景象各省無所適從是何危急惟公念　四朝恩遇之隆　兩宮倚畀之重同僚推許之切天下仰望之殷迅速北發拯溺救焚不勝泣禱

寄許制軍劉中丞王中丞松中丞聶中丞光緒二十六年七月二十九日

接慰帥電　兩宮廿一西幸倉猝可想現雖未得　行在確信或易州或晉或陝各省必須派兵迎　扈福建程從周軍門刻在江甯商定趕募兩營相機確探前進鄙見閩浙兩江似可聯成一氣將前派援北各軍奏請統歸程軍門節制兵力較厚可當一面各省亦可不再另派如公謂然即請電覆並將所派營名營數及統帶銜名示及一俟得　行在實信即會列尊銜具摺馳奏一面咨程軍門並行各該統領知照祈速妥酌爲禱

寄張制軍光緒二十六年七月二十九日

頃駐甯英領事函准上海總領事電內開奉外政大臣電稱目

下北方失和嗣後停戰議和時他國非我所知我英夙重兩江總督及湖廣總督自專恃二人主議威重望隆智深慮遠得不唯命是聽耶合奉聞云駐滬英領有無此函致尊處全權係傳相此電恐別有用意應如何答覆請速電示敎

復袁中丞 光緒二十六年八月初三日

江電悉若再遲疑瓜分立見惟傳相與各國電商辦法均涉推諉甚且不認全權祇日本語氣較好並指請加派數人傳相已據以入奏未知何日奉 旨事體重大總須內閣有一定主見密寄傳相及各省方能措手否則無所適從坐以待斃誠可痛哭今日發電致榮相恐不易達尊處宜速致函派委員齎送商

定大計請榮相將內意密示事機萬緊千祈速辦至叩

寄張制軍 光緒二十六年八月初七日

袁慰帥電傳相奏既切實自當稍待但彼徒尚在肘腋慮其畏罪自固力持幸陝偏安說縱允添派全權仍不免掣肘於後至貽誤到底如能聯銜痛陳偏安必不可成邪匪必須迅剿 宗社 陵寢八旗生靈必不可棄等語庶偏安望絕匪類勢孤又足以感動 慈聖當可堅持和議彼徒見各省齊力一心難違眾志亦可斂懾杏公另片意似可緩如將邪匪誤國殃民挑衅召侮各情形切實縷敘自可寓意云所論甚切實其論另片事與公魚電意指相合尚乞酌裁

復惲觀察 光緒二十六年八月初八日

陽電悉　聖駕計抵太原尚無確電雖有幸長安說到晉省後是否不至改議或在晉多駐兩月均意中事日內晉當有電如即幸陝當照尊議辦理否則再酌米船已受兌必須執事相機照料暫勿來甯

復張制軍 光緒二十六年八月初八日

陽已電悉孫領函不便久延於初一日復函云接函深感貴國政府厚意中國保疆爲要貴國保商爲重彼此相交睦誼最洽故自北方拳匪滋事李中堂張制台與本大臣等均以力保商教爲先目下國是艱難至此已極亟盼貴國顧全大局排難解

紛李中堂與張制台本大臣同此願望今函知貴國政府電足見關懷之誼月前奉　旨派李中堂全權原與各國和商辦法此時深冀貴國商勸各國各派大員會商停戰議款本大臣與張制台仍力保東南商敎與各國會議須全權大臣主持李中堂與本大臣張制台彼此一心與貴國商議必能妥洽現北方商務停頓惟願和局早定商務復興尚祈代達云初六又續致一函云前函知貴國政府電當將感忱並就鄙悃函請代達尚有未盡之懷特再奉布北方匪亂以來長江商貨停滯市面敗壞迄今三月不獨中國商民喫虧卽各國商民亦隱受其害現北京不守人心震動各處會匪多有借保國爲名乘機竊發雖

沿江督撫嚴行懲辦和局一日不定人心一日不甯商務愈難振作貴國在華通商五十餘年逐漸經營各口商務始有此鼎盛局面若貴國不早倡議聯同美日兩國趕爲調停設或到處匪徒滋鬧就各省兵力雖不難撲滅而地方人民市面被擾必更凋敝恐非數十年不能規復揆之貴國重商之意亦屬失算前聞甲午中東之役貴國不早調停曾經貴國商民議論在中國此時排難解紛固惟貴國是賴貴國爲中國代籌亦即自保商務承貴國政府厚意用布腹心祈轉致霍總領事代達貴國政府不勝盼切云敝處兩函與尊電相倣應請尊處單銜電覆以示彼此之意不約而同

復張制軍並寄李中堂袁中丞盛京堂光緒二十六年八月初九日

鄂兩庚電悉初以　兩宮西幸慮彼輩復撓款局故擬各省會請早定大計今中堂已奉懷來所發　廷寄飭令迅籌轉圜又有　旨令榮幫辦日內中堂奏請加派全權摺亦必邀　准再將俄願撤兵奏聞並請　旨飭各省照常辦事是目前要義已盡此外暫難議及至於如何議款不外喫虧二字似須候外人發議未便由我先行陳請現在總以設法開議爲亟鄙見如此尚祈卓裁

復李中堂光緒二十六年八月十五日

寒電悉俄先撤兵意頗眞摯子通所論亦極切要惟　回鑾一

層各國兵隊尚未一律退出德續調二萬餘人亦未到華我無得力大軍駐京恐難邀　允統乞中堂裁酌坤一無不從命第無論如何董軍萬不可再行調回致敗和局伊犂事請嚴切電阻公奉　旨便宜行事亦應將　廷寄全文電知伊犂庶免誤會

復張制軍並寄李中堂袁中丞盛京堂光緒二十六年八月十七日

香帥銑諫各電均悉默察現在情形商德最爲棘手有戕使之嫌而未得獨遂其欲也由俄日兩國入手探詢意指自是善策然大要不外和使所言第二節穆使固已明言亦即從前如各使被害歸咎政府之意如俄日指請懲辦某某方肯開議中堂

到北晤商慶邸當可酌量辦理劾董請解兵柄極要請中堂領銜香帥主稿會各省並挈敝銜密奏事機甚緊可勿再商至勦匪一事中堂已有此奏尚未奉　旨度無不允之理能再申前請亦可加勁並祈香帥酌辦鄙見勦匪本督撫應辦之事中堂到任後必當放手爲之但能得一　明旨庶可稍謝外人耳

復李中堂並寄張制軍 光緒二十六年八月十八日

中堂霰電悉　宮闕果無恙　兩宮當肯　回鑾第遲速難必聯軍未去德兵方來亦不敢遽請既派中堂與慶邸在京議款何謂無主美顧邦交當勸各國派全權速議早定一日　車駕可早回一日此美國本懷仍賴伍星使大力應否如此荅覆乞

酌

寄李中堂張制軍 光緒二十六年八月十八日

中堂嘯電非一董所能謝過看題雪亮佩極但如袁電再加一人雖較切實恐外人所欲尚不止此似可照香帥原議先翦羽翼餘待各國言之於事權誠有小礙實偪處此不得不爾也統祈香帥酌裁深盼中堂北發令行有期轉增眷戀惟匡扶危局日月重光　十廟在天之靈實式憑之矣秋高乞珍重

復李中堂袁中丞並寄張制軍盛京堂 光緒二十六年八月二十日

中堂效電慰帥號電悉俄允商各國撤兵而必欲　兩宮回鑾德新使致香帥電必欲先辦主持拳黨之人而後開議參觀各

路電報大旨均不外此殆慮全權於此事不易辦到故欲待
回鑾後劫制使行耳用意很毒是　回鑾未爲妥策然若遷延
不辦恐各國變其宗旨愈久愈不可收拾連日苦思惟有密陳
先發制人又慮董擁重兵近在肘腋恐激變端擬請中堂設法
密奏直達　兩宮先將端剛趙從輕褫職明降　諭旨歸罪於
三人以致種種愧對各國故先罷斥以爲謝過之據云云此等
處分有何大礙該王大臣分應爲　國任咎爲　主分憂隨後
徐徐圖之董或解其兵柄或令赴任總期速離　君側方易措
手鍼則俟　回鑾後再辦亦可統祈中堂酌奏坤一願列銜香
帥慰帥與杏翁何如

復張制軍並寄袁中丞　光緒二十六年八月二十七日

鄂感辰電悉致各使電文曰聯軍到京本以救使勦匪爲言現使已救又有　旨勦匪保定正定教士已由護直督妥送長辛店盧溝橋交洋兵接收慶李榮現正會商開議請公各就邦交立論力商外部踐前言不再進兵勿擾各口早派全權會議保全大局云致慶李榮電文曰王爺中堂鈞鑒款局須速開議遲則生變目前要義計有四端一俄允撤兵雖空言然致謝亦空言無妨以此羈縻並託其勸德二屢聞德有窺海州圖江北意木齋亦有此電善將軍電覆英領謂宜趁德隊未全到先請旨將德克使優卹云西例應如何優卹請速商酌辦知照德新

使及聯軍三各國謂和局不定聯軍必西追無論遠近皆深入現已有攻保定說宜早商停戰免至不可收拾四日本有言若有誠心悔過　諭旨即不　回鑾亦可開議廿一傳相會奏即是誠心悔過若奏明照此辦法可勿　回鑾前奏庶可邀　准總之無切實辦法各國難允開議不開議即不停戰禍無底止停戰開議確是一事請連說聲明以見事機萬緊統祈鈞裁云電內似無窒礙處請香帥酌核如有不妥即逕電盛追改可也寄張制軍　光緒二十六年閏八月初八日

楊使江電峴香兩帥鑒宥電遵轉聯軍到京各使無恙儒即屢催外部亟撤兵以踐前言開議以復鄰好俄遂允撤京兵然他

國非之英德尤力梗之謂徒長中國虛憍之氣轉誤大局俄不得已特請傅相會兩公奏請　回鑾意謂全權如面秉機宜罪首可緩圖處置當電傳相轉達冰案尊處所屬外部深佩苦心據稱俄本意俟　兩宮回京開議時必先作一和平榜樣使他國不敢任意要求曾向貴大臣面言之乃近觀中國舉動又有變局現值德通告各國先懲罪首再開和議而貴國於此輩非但不擯斥之反重用之入軍機者有人制軍務者有人各國羣相譁然德尤以此舉專與彼作對德統帥到華本欲生事現正與以藉口之資非但難以止兵是逼之增兵也明春勢必大舉西向恐咸陽之宮闕未成又將稅蘭皋之駕矣陝甘地瘠民貧

偏安非計可惜好機會而自己不肯下場甚爲貴政府所不取也等語外部之言激切周摯竊觀朝政負嵎之勢已成國事正難措手焦慮萬狀兩公有何救時之策尚祈詳示云又呂使歌電德外部久不接待宥電遣賡參贊婉告剖析利害彼不置可否竟難理喻曷勝焦憤云

寄惲觀察 光緒二十六年閏八月十四日

准晉撫電奉 旨劉坤一等奏江北漕糧轉運艱難情形一摺江北漕糧十四萬餘石前已撥給山西現既運至德州即著錫良派委妥員前往接運至清江轉運局所撥直隸賑米□萬石仍著該督等飭令惲祖祁運至德州由直隸總督派員接運其

餘十萬石及本屆截存海運漕糧二十餘萬石卽著一併取道漢口由襄河運赴行在現在駐蹕長安該省適値旱災需糧甚多亦甚急著劉坤一張之洞務飭在事各員迅速轉運毋稍遲誤是爲至要欽此查昨接貴局來電擬將運直米石一併改運陝西業經據情電由陝撫代奏茲奉　諭旨與貴局所擬辦法不同頃已用急電請陝撫將昨電暫存勿奏望速體察情形電覆立候

寄張制軍　光緒二十六年閏八月十六日

昨日美使柔克義來甯小坐請閒出示美外部與慶邸書大旨先期　兩宮回鑾而後開議庶幾遇事可以就近請　旨不爲

諸奸把持慶邸則以轉奏覆之坤一喻以　兩宮由晉幸秦因太原湫隘不足以容萬乘西安規模較大且通電線請示更易不過暫時　駐蹕並非遷都無論　兩宮本無遷都之意中國目前安得有此物力各國不必過慮唯因聯軍入京是以車駕出巡今聯軍未退斷無遽請　回鑾之理雖各國可保無他而事變靡常中國何能無慮請其代懇美總統及外部從中斡旋務須先行開議一面撤退聯軍而後由我肅清京城迎回　聖駕方爲穩著方爲正辦柔使頗以爲然許即密電美廷蓋外洋最忌遷都此層必須說透最惡拳黨因示以初二日　上諭聽其自爲之詞將來柔使到鄂再得鼎言開導事必有濟謹先電

聞候覆

復盛京堂並寄張制軍袁中丞光緒二十六年閏八月二十六日。

滬宥電悉聯軍將榮相剛董並論駭極擬電邸相向各使及聯軍爲榮剖白請杏翁轉京香帥若聯名尤得勁希候鄂信至明日辰刻止如鄂無電即照發文曰慶王爺李中堂鈞鑒閱盛京堂轉孫鍾祥電有聯軍詢及榮相剛董　上能嚴辦或可止兵等語甚爲駭異榮相雖統武衛軍而庇匪攻館實非其意當拳匪初起時榮相主剿奏請七次未允六月初有電可查曾經登報中外共知董福祥堅不任剿致釀此變維時京津鼎沸舉國若狂上有擅權之王公下有跋扈之將領同儕排擠幾蹈危機

榮相孤掌難鳴苦心調護始終以保使爲要兵匪攻館不下將用開花大礮榮相堅阻乃止是榮與剛董居心行事迥不相同何能相提並論且　行在政繁樞垣責重榮相尙知大體正思賴以斡旋各國要索人數日多轉慮不能辦到如果榮實袒匪亦難卻外人之請無如榮剛水火前事具存在　朝廷宜懲眞禍首以明是非在各國亦以辦眞拳黨乃爲公允務請王爺中堂向各公使及聯軍剴切爲榮剖白若將孫鍾祥電入奏亦請勿列榮名坤一與榮非有所私事體所在更未可將政府在前諸人概行劾罷致　行在乏人辦事轉令眞誤國者藉以倖免關係至鉅伏候鈞裁云並祈杏翁向各領事力爲分剖囑其各

達公使以全大局盼電覆

寄榮中堂 光緒二十六年九月十八日

聯軍日西時局萬緊秦關地利固不足恃各路防軍亦不可靠山窮水盡斷無再戰之理惟盼和議速成保此危局公此行存亡繫之千萬於 召對時切實密奏堅持此義無論如何勿爲他說所動否則直誤到底後悔莫追坤一言盡於此報 國在是報公亦在是伏惟詳察祈電覆

寄榮中堂 光緒二十六年十月初一日

凡自北京及 行在來者莫不謂董跋扈不受制擁兵 輦轂迹近挾持深慮釀禍以貽 宗社之憂於公亦有所不利現在

由鄂解陝銀米以及軍械軍火洋人疑爲接濟董營屢欲攔截香帥百端解說總未釋然此次王世雄所帶洋槍太多尚須設法轉運北京迄未開議始終以董爲嫌似此中外切齒何故曲予優容儘可別調一差令其去陝以釋羣疑衆怒或尚可以瓦全彼若稍有人心未必遽生反側否則所部必不從逆取之何難董爲公所提拔之人務祈及早圖之以謝天下之責芻言有無可採伏候卓裁仍賜電覆

寄慶親王李中堂張制軍 光緒二十六年十月初一日

呂使電諫電覽否懲罪有關國體屢經力爭頃得盛電剛故毓遣王大臣分別圈禁革調當即譯交外部告以親王至革爵職

爲最重又復圈禁核與西律弑逆祇監禁者已屬加等各大臣分別懲辦在中朝已斟酌至當實屬格外從重歐洲每以華刑爲酷今反逼令加重殊不近情況各王公大臣志在保國不得謂之不忠斷無不分輕重概與駢誅之理董執兵柄操之太急勢必變生肘腋仍應請中朝相機自辦不可再爲催逼彼聞之憬悟允與各國再商又告以瓦帥在華武威已震勿再派兵前進致小民蹂躪況踞守保定西陵戕害大員舉國尤爲憤激亦應早退以安衆心請撤隊議結彼云德廷亦願早結惟瓦帥係八國統領本部不能遙制又告以德君屢言仍願與中國交好若奏請速頒訓條飭其停戰速議當無不從反覆辨論彼允與

各國會商並云今日瓦帥與王爺會晤和議不日可成聯軍自然撤退容日再覆等語王爺是否與瓦帥已見尚受商否各使議款西報已登聞美廷大半不以爲然已飭康使居閒調停確否謹先密聞傳相電已悉曷勝焦憤餘得覆再電以上均請祕密海宥乞轉慶邸並李張云

寄張制軍 光緒二十六年十月初三日

江辰電達否江鄂苦心保護已閱半年和局將成詎可功虧一簣各國戰艦麕集吳淞法德兵官先後來見並無尋衅之意西摩若欲洋兵入江誰肯袖手紛至沓來沿江震動勢必激成大變英商務在長江最重損失必多是徒爲各國開端中固有損

共亦不利殊爲不值似不若照常鎮靜兩釋猜嫌共保和平之局應否照此開喻伏祈酌裁示覆

寄張制軍袁中丞盛京堂 光緒二十六年十月初五日

致邸相電請杏翁速轉京文曰慶王爺李中堂鈞鑒聞法兵將赴晉毓賢殘害教士多名誠難怪外人切齒第罪在毓而不在晉毓早褫職晉民何辜洋兵深入徒使地方受害況 朝廷已允辦毓法人已可釋然伏祈鈞座設法勸阻以保全晉而維和局現合請罷董若法兵西逼日深 兩宮倚董爲衛不肯遽罷萬一要挾 車駕再幸他處益成不了矣祈賜電覆

寄張制軍袁中丞盛京堂 光緒二十六年十月初九日

西摩與霍總領事等六人昨下午來署旋往荅拜相見兩次一派寒暄別無要語詢以法兵赴晉何故西云並無此事有則必先知會各國我等斷無不聞喻以　中朝現擬重辦毓賢並將董福祥調往甘肅若法兵赴晉恐董要挾　兩宮上隴進川事更難了西以爲然惟慮董不肯行告以董決不敢抗　旨西云聞沿江添礮添臺洋商不免疑懼荅以各處並未添礮添臺惟天氣漸冷礮臺弁勇不能不蓋房棲止不可誤會日前法德兩提督相繼來甯所坐兵輪又大是以軍民驚慌爭請堵塞長江各處洪路當經嚴行申飭不准妄言南洋決不無端用兵開衅所慮法德來擾長江英不能阻則沿江各軍不能不協力抵禦

以盡職守萬無聽其長驅直入之理西頗動色云德提督於入江前夕見我自言來甯拜望並無他意此外則責西於七八月調兵來護租界以致各國亦調兵來英不能禁西謂祇有德法日各調兵數百名均甚安靜等語西不認法兵赴晉似有匿情應請香帥照在鄂問苔會銜電奏爲荷

復盛京堂並寄張制軍袁中丞 光緒二十六年十月十一日

滬卦亥濟兩眞電悉董果如孫言尚有天良或故作是語以固寵榮然正可藉此解其兵柄不審能有此魄力否杏翁所論各節胸中雪亮面面俱到佩甚惟全權既不敢保則江鄂亦何能下斷語要索與否固權在外人也鄙見諸臣誤國罪在不赦是

中律不是西法　朝廷當論其應辦與否不當問外人之能允與否既應嚴辦何必待各國之要求損我大權傷我國體是非自有定評中外理無二致似可揭明此義或電奏或電政府未知香帥願列銜否幸速示若待美敦來則無及矣鄂擬致邸相電仍請杏兄速發電樞似可從緩

寄榮中堂　光緒二十六年十月二十六月

接探電各國聞何乃瑩奏請　幸蜀有如不　回鑾另立明裔之說聞之驚怛近來康黨票匪正以反清復明煽惑人心若各國再有此議天下騷然不可收拾固知　朝廷聖明決無幸川之事何乃瑩本係剛黨中外共知果有此奏搖羣情而撓大計

應嚴斥之艱危至此惟公與夔老力圖挽救切禱祈電覆

復　行在軍機處光緒二十六年十一月初三日

盛京卿轉到東電敬悉坤一迭次電詢全權何日開議條款如何尚未接覆聞各使不甚與全權見面亦不與議公事又聞各國密商條款議定照會我無可商坤一慮照會到時允拒兩難當經分電各星使向外部探詢從中斡旋勿奪我自主勿迫我所難旋准伍使李使電覆美日兩國意尚和平日謂開議因有一兩國未發訓電以致稍遲又謂聞英廷不以寬辦首禍償款數目爲然未飭開議等語核與全權電奏英使反齒之語相符坤一又電李使中日脣齒誼應親密前聞日多派軍隊亦以兵

多權重乃可維持款局今英有異議日欲助中正在此時請商外部趕速調停日英輯睦得日力言必有濟亞東幸甚尚未得覆其餘各使亦未覆到時局危急　兩宮宵旰焦勞且慮遷延日久變端百出頃又將鈞意電達全權請其從速商辦如有爲難遵　旨直陳恭候　聖裁以挽危局而慰　宸廑

復盛京堂光緒二十六年十一月初四日

江電悉致邸相電既未發今情形不同擬酌改文曰王爺中堂鈞鑒軍機處東電想盛京堂已轉電鈞處時局危迫　兩宮宵旰焦勞　上意並無成見嘉謨入告必荷　聖俞初三晤各使交出條款否與美署傳鈔草約相符否各款利弊鈞座洞悉無

遺必能斟酌至當可允則允如實有爲難亦可詳切擬議電奏請　旨危急至此　朝廷必當曲鑒天下後世亦必相諒若再遷延恐變生意外終歸於不能不允受虧益甚安危所繫惟賴藎籌再滬轉中堂電已致仲彭柱躬大安至切馳企祈電覆云

卽請照此轉京

寄盛京堂光緒二十六年十一月初四日

木齋電據參謀部密告禁械款內有細章如限兵數禁製造械彈購兵船禁用礮隊及快槍等款皆在內務宜力爭必不得已祇可允除奉　旨購買外不准軍火進口此外萬不可允至償款撤臺較此猶輕宜放鬆別款專駁此條否則斷難立國鐸謂

外部所述不同彼謂各使所議未列細章故外部不知云所言果確外侮固不能禦內匪亦不能辦何以爲國請密速電邸相相機力爭爲要

寄盛京堂 光緒二十六年十一月初七日

九月間曾以加稅事託轉邸相現值商訂條款祈再將前議電京趁勢略提爲將來地步否則鉅款來源更無可籌

復盛京堂並寄張制軍袁中丞 光緒二十六年十一月十四日

滬元電深佩名論中國受病在習非所用用非所習有實學乃有眞才綜覽古今參酌中外而新政可成不揣其本而齊其末害可立見新政終不能行矣 督府一體尤爲扼要是在政府

得人

復張制軍盛京堂 光緒二十六年十一月十八日

鄂洽辰葉申電悉此次議款各國何肯就我移滬移甯均做不到生此波瀾徒費筆舌延時日更慮別滋枝節一若 朝廷不能見信於全權更棘手矣近日各國領事來甯及漢口各領謁香帥似尚受商然彼此均是從旁參贊彼爲修好而來樂得爲我轉電聽否自有主持者若令我兩人處慶李地必有大爲難處各國未必果厚於我兩人也康黨亦有逆書到甯消息正緊斷不可同時離省香帥電復定興各語簡括精當極佩仍電催邸相速商速定總以大綱內留細目補救地步爲要請杏翁轉

電京

復張制軍並寄袁中丞盛京堂光緒二十六年十一月二十二日

鄂滬箇電均悉通商行船諸事既在所允十二條內自難免改敝處前與英德函內亦已諄切致意所謂補救者亦惟於商議時盡力磋磨杏兄所云益彼一事則當益我一事此本有一件換一件改約之常法特恐此次亦難辦到至通商利弊久於其事者尚難盡悉底蘊既須有眞知灼見又須視其事尚可商方足以備採擇否則徒出難題於事何益鄙意飭屬一層亦祇能令各關及杏兄所屬就現辦情形何者宜如何變通可以有利無害條具說帖彙寄邸相請　旨一節似可不必未識當否乞

酌示

復張制軍並寄袁中丞盛宗丞光緒二十六年十一月二十三日

鄂濟各電悉數月來苦心孤詣以冀補救於萬一所謂知不可爲無不下藥理全權謂然與否固不敢計也公忠如香帥並世能有幾人時局艱危至此　兩宮憂勞至此何忍以細故介懷惟有知無不言言無不盡臣子義固應爾矧香帥廓然大度乎

復袁中丞並寄張制軍盛宗丞光緒二十六年十二月十二日

濟文電悉此次機括首在各國不占地若俄開端各國效尤瓜分禍成全局危殆惟有由傅相趕緊向俄聲明另議一面嚴劾增祺請　明諭拏問治罪崇厚眞全權且交刑部況假全權乎

非重辦增祺已訂之約不能作廢此釜底抽薪法祈杏翁速轉京並查詳細情形見示如須助力劾增我輩義不容辭

寄盛宗丞 光緒二十六年十二月十六日

茲有致傅相一電請轉京文曰增祺與俄私立條款實關中國安危大計各國眈眈虎視此次允和而不占疆土因彼此猜忌互相牽制若允俄獨得東三省政權兵權無異地爲彼有各國必將效尤分裂之禍立見近因報載此事各國業已議論蠭起謂俄所要索中國如能堅持不允俄雖橫各國決不直俄俄亦未敢妄有舉動允之則是中國願予卽曲不在俄各國卽不能不各圖分據是目前爲中國計力拒尙可望各國牽制未必遽

有失地之患允之卽逼成瓜分之局勢必名實俱亡與其允而失中國何如堅持勿允雖弱猶可圖存此中利害中堂必已鑒及務望奏請將增祺拏問並將私約作廢祇能允其保護鐵路一事凡關涉自主之權皆萬不可允一面密商各國公使以爲箝制之計日爲脣齒英德忌俄亦甚皆可與商危急存亡事機萬緊惟賴中堂主持萬叩

復　行在軍機處　光緒二十六年十二月二十一日

盛宗丞轉效電敬悉駐滬駐甯各領先後來見初因洪夏兩主事條奏得　旨分發存記頗疑　朝廷陰納其說意在依違各以微詞探問當經喻以寬待言官自是中國政體並無礙於和

局該領等釋然嗣日領又因增與俄人私約謂各國聞而動心
諄囑密電各全權使堅持勿允免啟瓜分之漸並請懲辦首禍
一款奏到即行以堅各國之信否則藉此恐有反覆情詞極爲
迫切當將俄約一層密電各全權力拒此外無可訪察似亦別
無意見現密商駐甯各領轉達公使懲辦務從輕減未審能否
有濟謹據實覆陳祈鑒察

寄　行在軍機處　光緒二十七年正月初九日

滬日總領事奉外部電飭准駐意欽差電意國外部總辦言該
國政府已飭駐燕意使向中國聲明萬不可與某一國另訂壤
土駐兵之約此約一訂與局面大有礙意國此次忠言恐係德

所勸云現聞俄定十二款反客爲主權利盡失各國既均聲告允則大局有礙是明告我允則均必效尤不分而分雖存實亡或慮萬一因此決裂亦不商議歸地各國更爲得計然允則各國羣起而爭中國斷難自全反覆籌計與其坐以待亡曷若堅與相持一國要挾與各國爭效輕重懸殊遷就一分卽受一分之禍矧此時中國能堅持到底公論所在俄亦有所顧忌各國明於利害俄得志東方日爲脣齒固最受害卽英德亦無安枕之日是以皆有忌意再三相告如爲以後效尤計彼各挾兵威無所不可何必豫爲聲明此實逆料中能堅拒俄必躊躇反顧日領前已言之爲今計拒恐決裂允必瓜分急脈緩受誠爲良

策第孤立無助雖緩亦仍無益更恐勢難終緩擬請鈞處分電李羅伍呂各使密商外部告以俄若逞志各國均有後累懇其聯約各國出力排解倘各國能虛張聲勢揚言相助不必實有其事當可戢俄驕志與中國和平商結敬候鈞裁

寄　行在軍機處光緒二十七年正月十四日

今日英領面告俄約宜勿畫押並面交一函內稱奉駐京使電近李中堂在京與俄國私訂密約內載奉天黑龍江吉林三省應歸俄國駐兵管理大有據爲已有之意復以蒙古新疆伊犂三處堅約中國不得修造鐵路其蠶食之心尤著惟恐日內李中堂一行簽押則中國不特以上數地爲俄所有且此端一開

難保效尤嗣此瓜分之勢中國甚足慮也請速電西安飭李切勿簽押恐日內一簽押則莫可挽回等語當告以此事必賴英國聯約各國向俄勸阻方可和平商結環球無偏重之弊即於英國商務亦可無虧託其切實電達外部謹電達

寄袁中丞光緒二十七年正月二十日

木齋嘯電正初據參謀部密告德帥下令諸軍限西二月底備齊糧彈聽候拔隊擬攻何處並未明言現日美兩國決計不從他國未定至進兵之意或因減懲首禍或因俄約或因別故事難臆測亦未與各使商酌等語密詢外部荅稱事確現首禍照辦當可中止遂未電陳頃參謀部復告德軍數千已於十五日

拔隊向滄州一帶恐係進犯山東冀通膠澳之路各國均未同行德帥宣言此次條款中國臣民不願者多非再示兵力不可無理已極就中國論何難背城借一此次款議已讓到如此地步若復有戰事勢必決裂且袁軍爲各軍之冠倖勝而械彈不繼亦難持久不勝則大局愈不可問不如全軍而退留此一枝重兵尚可藉以支持等語並囑電陳竊思德主素稱很鷙此次派兵來華志在攘地自不待言惟款議已成復圖進犯實出情理之外參謀所言未爲無見但戰既毫無把握攘地何所底止此事如確軍情至緊應否電袁撫妥籌望衡奪云穆有前言不犯東省英德又有密約不占土地此事恐不確現電盛查取李

電轉傳相請密探如確即商阻特奉聞

寄　行在軍機處　光緒二十七年正月二十一日

呂使號電云效電計覽遵巧電切商外部據稱英已逕詢俄政府俄如覆英德亦知悉不必再問日使來詢本部曾以效電之意荅之中國財利土地德不願有所損傷婉商再三允爲再發訓條飭穆使仍俟中國知照後迅速在京與各使公商云曾否知照各使殊切焦急乞轉慶李張云李使哿電云效電遵商外部據稱各國所商尚未回覆聞俄外部告英使俄據東三省無論何時亦無論立約不立約決不退還現中國催俄立約各國阻撓殊覺無謂云云極可怪詫據此情形不立約不還地立約

亦不還地與其立約受給收有名無實之地不如聽俄所爲之爲愈也若慮俄決裂則東三省已落俄手無所顧惜直隸有聯軍在彼俄何能進兵東南各省他國斷不容俄覬覦新疆一帶路隔沙漠用兵尤難是俄人所言不過恫喝故技俄近索韓鎭海灣屢以兵船逼韓韓竟不允至今毫無動靜其技已窮倘中國因俄逼竟允畫押必致各國盡起攘地大局瓦解等語竊思各國互議保全中國不分割之舉俄亦在內揣各國之意或俟公約定後京津聯軍先退俄若不還東三省再向詰問勒令退出俄人知之乃先逼立約冀令中國情願割地箝各國之口若堅持不許俄怒或至擯奉吉等省官吏此外熱河容有可慮他

處恐其亦未便用兵許之則各國攘地東南俱不保矣中弱不敵俄又豈能敵六國存亡所關伏望力請拒俄以保大局幸甚乞轉榮王兩相張督云德日均云英已詢俄事當確日遂俄覆語恐不盡實惟爲中反覆籌計甚爲透澈兩害相形宜取其輕爲中國計與其使各國效尤不如聽俄所爲英德已允公商似與空言有別但均須先行知照乞裁酌

寄盛宗丞 光緒二十七年正月二十二日

請轉楊使東三省事賴公婉拒力磨實 宗社大幸俄約各國迭相告語允必效尤禍成分裂反覆籌思拒俄必干俄怒侵地難返然一俄尚不敢拒況眾俄乎若謂各國不能阻撓俄約俄

即不能阻止各國效尤是　中朝不允俄約非有吝於俄實爲關繫全局俄既念二百餘年鄰好不欲稍損主權豈轉忍使受分割之禍力既不敵惟有以情相感縱或不能各國既力勸中國勿允若因此侵地不返各國自不能以此效尤兩害相形孰輕孰重矧俄爲各國深忌去秋因拳匪事英德即首訂密約不乘機取中土地告明各國照辦即所以預杜俄謀俄知見忌各國是以亦曾聲明與各國公同一致排除分割中國之端墨瀋未乾俄占侵地各國豈肯默無一言若因俄迫而允是中自予俄即可箝各國之口惟婉拒到底俄未必一無顧忌此中機括早在洞鑒務求始終維持切禱

寄　行在軍機處　光緒二十七年正月二十五日

盛京卿敬電小田切以外部電來英文俄約十二條交閱大概與華文一樣並稱首條吏治照舊不妥四條駐兵與俄商定數目不妥軍火禁入滿洲不專指外洋與公約不同五條辦事不合邦交大員即革與公約第十款不同六八條十二條應刪我不允彼必讓等語楊電已允略改與俄答英言符但恐我電索改者尚不合各國意俄必執定一改不能再改應請預酌云日所稱應刪及不妥各條皆關我自主權利亦與公約不符似宜乘機令楊商改免定後不合各國意俄不允再改轉多爲難縱俄未能全允亦可隨時體察各國情勢相機再酌是否仍乞鈞

裁

寄　行在軍機處光緒二十七年正月二十六日

盛宗丞電頃有外人面商一款吏治照舊應加政權兩字二款留兵一股數目應與中國商定三款或刪或改應由我請援再助七款現索三省以外之礦路利權將來因礦路設兵而兵權又盡屬之現議三省專約不應議及他處應刪云其言甚有理一七尤要緊但恐愈說愈難不如抱定四國未回信總不畫押等語俄約必須商改妥洽方可畫押未妥前似宜抱定四國未回信不畫押應商處猶可隨時參酌刪一分獲一分益俄外部語楊則諉於戶兵二部謂力商幾至齟齬始允略改語英則謂

仍可商改中國實願速行是俄於中雖肆要挾於各國實多瞻顧誠如英瀾侯云不畫押俄不致別有加害自宜乘各國排解與之堅持磋磨乞酌

復盛宗丞並寄張制軍 光緒二十七年正月二十八日

滬三沁勘已並轉沁 旨均悉細核改款較原款關礙處業已十去八九已極難得若以有礙自主之權言之除沁 旨所指各節暨杏翁沁電所云第十二款各國恐商著眼外四款禁軍火入滿洲既照公約乃又云目前暫由中國自禁此仍將中國自有軍火概禁在內不過措詞較爲好看及五款軍火除礮均與公約不符以上關礙各節看似平淡若各國效尤亦多受累

該約俄肯如此商改固由楊使再三囑俟四國回信再行簽押告知各國英既未知四國斷無益堅其效尤之心逾期俄將交所爭無多俄不交收各國能否惟有一面請飭全權楊使再與知英國俄經各國詰問現已和照允並告羅限期令速覆知照似轉稍妥並可視英覆再酌第此仍求香帥杏翁詳酌如有未

發不必再商坤一斷無異議杏翁如有卓見逕電香帥並告知
敝處事鉅時促千乞香帥勿存客氣禱切盼切楊使有電尚未
見

寄　行在軍機處　光緒二十七年二月初二日

俄迫畫押急於星火全權迭奏亦意在速畫了事在全權身處
爲難之地不得不爾在　國家統籌全局實有萬難應允之處
俄既詞氣決絕就約與商亦置不理縱再允改必仍損我權利
聞在滬英日水師咸已戒備僉云中如照允改約必成瓦解是
各國兵鋒所向雖莫知所指若東約照允必挾兵威一體要求
大局卽不堪設想若抱定英瀾侯之語未得四國回信不允畫

押因此激怒俄國侵地不返各國縱不代爲出力理勢所在亦斷不肯轉行效尤一隅之失究與全局輕重懸殊況俄占東省各國亦有不利若爲效尤計儘可俟俄約畫後執均霑之說向我要索何必合力勸阻若謂使我故激俄怒藉爲分占之計各國上年七月以後何求不得英德兩國又何必自訂密約不占中國土地並告各國照辦反覆籌度情勢顯然時迫勢促存亡所繫全賴鈞處堅持到底勿令簽押此著一失不可復救無任迫切敝處覆電楊大臣向俄外部婉言展限俟公約定後再議私約以免有所藉口

寄　行在軍機處　光緒二十七年二月初十日

頃盛宗丞電英日美堅執勿立專約本屬正辦特慮德中立不助今呂電德廷仍照效電查效電稱俟中國知照卽可會同各使在京公商是四國相同奧意必隨理足勢亦足且　朝廷已電四國江鄂又逕電聲明若不照辦俄必出變態各國轉致無憑公議鄂謂李相不願與英日德美各使詢商聞慶邸意見不同查全權嘯奏俄約布告怒必更甚向例兩國議約未定稿之先不得漏與各國況布告耶等語然不布告各國雖知其詳難遽發爲公論壁利南初謂兩國專約不應布告今接瀾侯電亦謂有礙各國權利則不妨知照惟有請江鄂奏請派慶邸等知照公使並發電　旨令我駐使將十一條知照外部請其公議

云日前江鄂會電李使囑轉商日外部公斷頃李使電覆據外部云日本所得約稿來歷不明未敢自信請照英國前次勸言由全權將約稿交各使閱看方可據以公斷如無洋文漢文亦可若全權不便交由江鄂交各領事亦可等語屬電陳云俄約無論在公約前後若仍由我與俄商改必損權利仍不能洽各國之意惟有請各國公評最爲萬全至計既欲各國公評必須將約分告我既聽各國之言逾期不畫俄約必攖俄怒俄約分告係照四國所請自宜乘此宣布俾各國公斷有據兼示我推誠求助之意約內有礙各國權利宣布縱攖俄怒在我亦復有詞李相既不以宣布爲然雖電慶分告亦慮爲李所阻惟有請

鈞處請　旨將改約十一條分電我駐使知照各外部請其公議或照李使電令江鄂分告亦可乞迅賜核覆

寄張制軍 光緒二十七年二月十二日

滬眞電俄以三省利益各分與日此說果確英人豈肯袖手如能各國在三省共霑利益正所謂開門通商也各國既霑三省利益卽不致藉口瓜分正所謂藉牽制以立國也第慮俄占三省不還略以利益餌各國日英義始利終不復助我雖免分裂究失三省更慮後多枝節公有何良策祈速籌示

寄李木齋星使 光緒二十七年二月十二日

俄約幸賴英日力助得以堅持日爲脣齒相關較切是以江鄂

推誠與商俄知衆怒難犯雖未敢强占然亦未必遽肯輕棄其利今有人條陳謂俄慣用甘言蜜餌誘人現以好語慰日慮俄以三省利益分日爲反間或以三韓互換利益此誠過慮查俄爲虎狼之國得志東方不獨中日同受其害卽英德亦多不利今俄以婉詞荅日誠如尊論東方鐵路未成不敢輕開戰衅若日於三省或於三韓稍分利益俄路成後亦仍必爲俄有情勢所在盡人皆知昨江鄂會電英日擬將三省開門通商日外部謂礙難商辦日領謂政府之意各國祇可仗義執言不可以利相爭所見遠大欽佩莫名將來總可辦到交約一節並深知中朝爲難情形委曲代籌現已查照日外部意由江鄂託杏蓀將

俄改約十一條密交英日美德四領事請電外部俾各國據以公評務望尊處再爲切託始終相助以保東三省中國自有權利至樞見前項條陳恐又躊躇並望作爲旁觀懸揣之詞據以告日探其宗旨電示俟樞詢及此藉得據以轉覆堅定內意

寄日本富領事 光緒二十七年二月十三日

李欽差電謂貴政府云俄約若全權不便交由江鄂交領事亦可中國爲難情形深蒙委曲代籌茲將俄改約十一條錄下乞密達貴政府聯約英美等國力賜公評不勝盼禱至俄荅貴國謂無損中國主權無礙各國利益一經查核難逃洞鑒此後恐尚有甘言蜜餌向貴國嘗試者幸貴政府加意垂察一俄主願

表友好不念滿洲開衅之事允將滿洲全行交還中國吏治一切照舊二東省鐵路合同第六條准該公司設兵保路現因地方未靖該兵不敷須留兵一股至地方平靖及中國將本約末四款辦到之日爲止三如遇變急留駐之兵全力助中國彈壓四此次與俄攻擊華兵尤甚中國爲保東省路工與開辦鐵路事宜並俄交界無事起見應與俄商定滿洲兵數及駐兵地方禁軍火入滿洲照各國公約辦理目前暫由中國自禁五中國爲保安地方計凡將軍大員辦事不合邦交經俄聲訴卽予調離滿洲內地可設馬步巡捕兵與俄商定數目地方未經全行平定以前軍械除礮供差祇用中國人六爲保安地方官就近

另立專章七中
國或他國人造
賠款均應清還
九被毀鐵路暨
照各國核准駐
賠款可與公司
舊合同或另讓
私家公司借款
背中俄成約現
國允東省鐵路

處之長城爲止照現行合同辦理

復　行在軍機處　光緒二十七年二月十四日

眞電悉盛京卿眞電慮俄餌日一節事關各國利益揣日當不出此惟盛電既有是說不可不加考校因電李使密詢宗旨頃准覃電云錫電悉約交領事外部謂好極惟請速辦當商各國設法以保中國權利密探宗旨一節據稱日爭俄約專爲保全中國並令各國勢力均平不欲一國偏重貽害東方大局決無攘利之見等語竊思日倘受俄餌欲分三省利益或與三韓互換似不應力勸將約交各國公評各國力爭日本獨得利益各國豈能甘讓此理似明乞核奪云坤致李使電另錄奉達備考

至俄約既欲各國公評必須將約分交各國方有依據鈞電囑令密交辦法最妥商盛密致謂應由滬道面交因未已由敝處分別密致各領並聞

寄張制軍 光緒二十七年二月十八日

木齋銑電咸電遵達加藤詢交約係作爲公件抑係私件揣度當作公件但須電詢鈞處加言已由英領面請鈞示鐸詢鐸囑加速商各國詰俄加荅一兩日內本國酌議後各國俟有所聞再當奉告鐸詢探俄有戰事舉動否加荅等語云俄約非賴公評斷無自全之法英日許助實爲至交之約此時既以公私見詢若仍作私交彼必不肯據此

公斷必於大局有礙顚危至此不得不權衡輕重以爲應付之法此事惟有江鄂力任爲　朝廷留一退步縱使將來因此任咎苟於大局有裨公與鄙人亦心安理得日前日領電詢及此當答以　朝廷宣布恐激俄怒是以江鄂密交若能作爲探知不指明交約之處俾泯痕跡尤感駐甯英領昨復以滬總領囑再三詢問當遣員告以如不能隱卽作爲該領自向南洋查鈔英領亦以爲然如照以上所告兩層倘英日仍作私交不能爲據惟有明告係江鄂交出俾得速爲公評是否乞速裁示

寄　行在軍機處　光緒二十七年二月十八日

羅使篠電云咸電遵致瀾侯據云中國堅持不畫俄約甚是否

恐羣起取償故宜以靜待動俄雖踞滿洲於現在情形毫無加損英如向俄公論或約公評轉觸俄忌承示俄約已照囑密交各領轉達等因查改定新稿儆處尚未接到中國如擬將此稿交駐京各使公議英當飭薩使會同各使照辦等語云又日總領嘯電頃奉外部大臣電開日本政府頃獲中俄約稿即向英國商議辦法一面仍爲表白日本意思並保持日本一切權利起見業已電飭駐俄欽差面告俄外部云本欽差已將貴外部三月二十五日所聲言轉達日本政府頃奉電飭轉告貴外部日本政府意思現在未便詳告但日本所見與貴國所荅不同此爲至憾等語密達南洋亮鑒等因奉此即乞電達　行在俄

約萬勿照允爲盼云當覆羅使篠電悉俄雄視五洲惟英是忌承英關顧勸中不畫俄約無論俄如何舉動英當以公論相助並商各國排解將約公商中遂仗英之助堅持不畫現俄戶外部謂中信英日讒言從此應絕交滿洲改作俄省並諭格使公約加勁與中爲難俄被日詰卽好言相慰若仗英再加詰問俄雖橫必懾於眾論庶可將約聽各國公商日外部已電駐俄日使告俄外部日本所見與俄所荅不同爲憾並向英商議辦法務請切懇英與日向俄公論並格外見諒囑薩商各國將公約曲爲減讓勿墮俄狡謀惟仗執事力籌補救禱切云並覆日領嘯電感悉已電敝政府仍堅持勿允以後商辦情形仍乞密電

見示爲禱俄戶外部有飭格使將公約加勁與中爲難之語並望貴國商英將公約格外減讓力破俄謀至爲感荷云謹奉達備查

寄袁海觀觀察 光緒二十七年二月十九日

張香帥電接滬信新黨因俄約事在張園集議初次尚無謬處二次集議數百人滿口皆流血自主自由仇俄等說張園懸有各國旗幟當場將俄旗撕毀並欲立仇俄會等語查此等議論舉動不過借俄約爲名其實是自主會黨藉端煽眾以顯國會權力能把持國家政事蓄謀甚深甚險現各國公約請禁立仇視洋人之會已 頒嚴旨該黨矯立此會違 旨挑衅予俄人

以口實俄事愈難轉圜爲害不細日外部詞宜決絕語卻和平二語尊處意甚許可張園之舉正與相背望密飭滬道設法阻止以銷亂萌云　國家大政本無須民間代謀矧仇洋立會甫經嚴禁此等舉動不特違　旨挑衅亦復跡近煽惑該道身膺地方未便膜視應設法商阻切要電覆

復富領事　光緒二十七年二月二十二日

馬電感悉此實仰賴貴國力顧脣齒仗義執言得以和平了結不獨中國之幸實全球同享昇平之福惟俄現迫勢力暫作罷論既云以俟事有轉機又告德以後不必用此策其情可見其恨愈深竊料早則公約定後遲或東方路成必仍有隱謀惟有

三省通商仗各國之力爲牽制之計方永繼俄國覬覦三省逞志東方之念卽係貴國不欲令一國偏重貽害東方之意貴政府前覆謂礙難商辦者時正仗義詰俄不宜言利今俄約雖罷必當預籌防範惟有三省通商中國得杜俄患各國共霑利益事最妥善務望貴政府代賜籌度此係敝處私計貴政府如所見相同當再商敝政府核辦如目前尚非其時或稍從緩然總宜乘未

回鑾前商辦爲妥乞密達得覆電示爲盼

復張制軍 光緒二十七年二月二十七日

寢辰電悉四電均未見俄約雖作罷論因俄覆日有以俟事有轉機告德以後不必用此策又因合肥祖俄牢不可破深慮公

約定後被其暗算是以仍作私意密商日本擬將東三省全開通商如日謂然當商尊處會奏不意合肥已預爲埋根實可駭怪有英日相助俄決不敢用强所慮者暗算難防爲今計惟有據實電奏將俄以後必有陰謀合肥必仍偏袒俄約已告各國作罷論斷不可再定以後再商等語使彼得以乘隙而入有英日可恃決無妨礙俄既云照前次宣布之言信實辦事聯軍撤後東三省俄亦不能不還痛切陳明以堅內意並請照李使號電以後俄事務電江鄂與英日商妥再荅以免墮其狡謀暨由樞密電慶邸一體留意遇俄事請英日各使密商各外部以期共保危局迭次　諭旨並未飭令畫押何以李擅言於公約定

後再行畫押並懇　嚴旨責李以杜將來藉口請公主稿挈銜上陳定即發不必再商以後事盛不轉電倣處無從探訪唯望公一力主持至禱

寄袁中丞 光緒二十七年二月二十七日

聞合肥佳電奏璞科第述俄欲絕交及吳王克托勸修好各語聲明不便荅復頃聞全權篠電又有已於十二電覆吳王請其密勸俄王寬宏大度仍守不占中國土地原議俟公約定時再行畫押等語日使相告俄事作罷亦祇慶單銜電合肥不會奏顯係成算在胸必欲袒俄到底俄約得英日相助已作罷論決不慮其再行强逼既告各國照前次宣布之言信實辦事亦決

不慮其强占侵地惟彼既覆日以俟事有轉機告德以後不必用此策合肥又復如此偏執深慮陰謀暗算內意搖惑墮其術中至俄約不畫因其奪我利權有礙全局無論公約定否皆萬不能允合肥豈不知之不意覆吳王電竟擅言公約定時再行畫押難保俄將來不卽藉此復責畫押德索東省礦界更難保非知此消息預爲安根現雖請香帥會銜痛切陳奏總慮將來內中稍涉游移人卽乘隙而入大局卽行瓦解應請尊處密電榮相一力主持以後凡遇俄事務先電知江鄂與英日商定再覆日本利害與其眞心許助推誠與商必可無慮惟盼　朝廷扼定李使號電辦法方爲大局之幸敝處亦當電榮

寄榮中堂 光緒二十七年二月二十七日

前慮俄約逾期不畫俄必決裂今賴日爲出頭詰問英復暗中助日俄遂將約作罷是俄之不敢違衆逞强業已昭然其見俄既布告各國照前次宣布之言信實辦事公約定聯軍撤亦不慮其侵地不返所慮者俄復日既有以俟事有轉機告德以後不必用此策俄之陰謀叵測合肥之偏執難化非　朝廷堅持定見必仍墮其術中今知合肥佳奏謂惟德吳王之語不便荅覆篠奏又謂已於十二覆吳王請其勸俄皇仍守不占中國土地原議俟公約定時再行畫押是無異爲俄預伏後著將來公約定後難保俄不藉此復責畫押德索東省礦地甚廣亦難保

非知此消息預爲安根詎不知俄約不畫以其奪我利權有關全局無論何時皆萬不能允現在俄既告知各國已作罷論此後亦斷不可作通融之語許以再商卽使俄因東三省事復有後言必須抱定李使號電辦法先與英日商定再荅實爲最妥合肥先後電奏既有不符擅許公約定時畫押亦復有違迭次電　旨應請　旨詰責以杜後患近來全權電奏及電　旨盛均不轉江鄂非受李囑卽係護李事關全局安危以後遇有俄事往來要電可否設法隨時電知或隨時令盛轉告俾消息無阻江鄂得以共獻芻蕘不勝叩禱之至

寄羅星使光緒二十七年二月三十日

中國財匱已久出入統計前已歲短一千六七百萬卽不增用已慮年虧一年應還洋債歲至二千數百萬後難爲繼今復遭此大難貧困益甚以後整理一切需費已繁又須加以各國賠款爲數甚鉅若罄原有之項以爲抵償之需則辦事無費何以立國卽謂理財法有未善祇能次第改變操之過蹙轉慮激而生事有礙商務爲今計非籌增款之法不能濟目前之急非洋貨加稅免釐照洋藥併徵無從增籌鉅款北方拳匪未亂之先盛聶兩公在京與繼稅司議加洋稅已有成說坤一亦與聞去秋英德駐使曾與盛京卿論及謂舍此不能爲國實係篤論向來洋貨完釐商嫌局卡留難國家難得實際歸關併徵事最直

捷兩有裨益此後還款愈多鎊貴當難復賤鎊置洋貨自應照時估價煙酒器皿等項前因洋商自用免稅今多售賣亦應區別徵免以期悉昭公允此次之亂承英曲諒重敦睦誼俄約又承英助得作罷論無非顧全中國以冀振作厚意頃鏡宇電德外部云加稅德以爲然聞英不允當極力調停或籌一折中法以金抽稅計可暗加釐金云金抽稅卽按時估價所增無幾今欲籌款非加稅無以爲計加稅之後一切政治興革有資地方興旺與英商務亦屬有裨若慮稅重銷滯華民用洋貨已慣購洋貨又均係有力之家亦斷無慮銷滯此事非懇英始終幫助照允中國實難支持務乞諄商並擇要電呂商德贊助禱切

劉忠誠公電信

卷之二目錄 光緒二十七年三月起至二十八年四月止

復富領事
寄羅星使
寄　行在軍機處
復李星使
寄　行在軍機處慶親王李中堂張制軍
寄　行在軍機處張制軍
寄富領事
寄　行在軍機處張制軍

寄　行在軍機處張制軍袁中丞

寄　行在軍機處慶親王李中堂張制軍盛宗丞

寄　行在軍機處

復張制軍

寄英美德法日本各使

復　行在軍機處

復張制軍

復張制軍

寄　行在軍機處

寄　行在軍機處

復張制軍並寄各省督撫
寄榮中堂
復張香濤宮保
復盛宗丞
寄慶親王王中堂
寄張宮保盛宗丞
復張宮保並寄慶親王王中堂
復　行在戶部
復張宮保並寄盛宗丞
寄鄂督東浙蘇各撫

寄　行在軍機處戶部

寄　行在戶部慶親王李中堂張宮保

寄　行在戶部

寄　行在軍機處

寄沿江沿海各省督撫

復　行在戶部

寄　行在戶部慶親王李中堂

復張宮保

復張宮保

復盛杏蓀宮保

復盛宮保並寄張宮保
復盛宮保並寄外務部張宮保
寄張宮保盛宮保長觀察
復張宮保並寄外務部盛宮保
復盛宮保並寄張宮保
復張宮保並寄外務部盛宮保
復盛宮保並寄外務部張宮保
復盛宮保並寄張宮保
復張宮保並寄外務部盛宮保
復盛宮保張宮保並寄外務部

復盛宮保並寄張宮保

寄張宮保盛宮保

寄外務部戶部慶親王李中堂

復盛宮保並寄外務部張宮保袁宮保

寄張宮保盛宮保

復盛宮保並寄張宮保

寄張宮保盛宮保

寄袁觀察

復張宮保並寄外務部袁宮保盛宮保

寄張宮保

復盛宮保並寄外務部張宮保

寄外務部

復張宮保並寄外務部盛宮保

復呂侍郎盛宮保並寄外務部張宮保

復張宮保

復呂侍郎盛宮保並寄外務部張宮保

寄軍機處外務部張宮保呂侍郎盛宮保

寄軍機處外務部張宮保呂侍郎盛宮保

復呂侍郎盛宮保並寄外務部張宮保

復呂侍郎盛宮保並寄外務部張宮保

寄張宮保呂侍郎盛宮保

復呂侍郎盛宮保並寄外務部張宮保

復盛宮保並寄外務部袁宮保張宮保

復呂侍郎盛宮保並寄外務部戶部袁宮保張宮保

復呂侍郎盛宮保並寄外務部張宮保

復呂侍郎盛宮保並寄外務部戶部袁宮保張宮保

復呂侍郎盛宮保並寄外務部戶部袁宮保張宮保

復呂侍郎盛宮保並寄戶部袁宮保張宮保

復軍機處並寄外務部張宮保

復呂侍郎盛宮保並寄外務部袁宮保張宮保

復張宮保並寄袁宮保

復張宮保並寄外務部袁宮保

復呂侍郎盛宮保並寄外務部張宮保

復戶部呂侍郎盛宮保並寄外務部袁宮保張宮保

復呂侍郎盛宮保並寄張宮保

復張宮保並寄外務部袁宮保呂侍郎盛宮保

復呂侍郎盛宮保並寄外務部袁宮保張宮保

寄張宮保呂侍郎盛宮保

復富領事 光緒二十七年三月初五日

支電悉承貴政府指示機宜甚感俄約不畫原爲自保權利三省全地通商亦冀永保勿失第交還滿洲俄廷須俟中國京都立定政府力量稍强保無後患方可再提意在設詞刁難隱圖久占將來聯軍退後尚須重煩貴國始終力助俾侵地全返至開通滿洲辦法定後自當布告各國今貴政府謂若中國自主之權有所虧損則各國不樂來中國無所益實爲扼要之論目下俄軍未撤侵地未返不獨該地主權勢難我操且俄正圖占據亦恐因此藉口不還謀定後行方免格礙貴政府既勸敝政府此時開辦必確有所見是否一經宣布中國於該地凡有應

操主權之處俄國不能阻撓軍退後俄在滿洲之軍如有不退是否各國肯出爲理論亦不慮其藉口占據尙望執事再請貴政府指教以便轉商敝政府核辦

寄羅星使 光緒二十七年三月初十日

俄約雖罷狡謀難測必須東三省通商方可杜俄詭計商諸日本云毫無窒礙卽可設法趕辦惟該省主權須由中國操之若有虧損則各國不樂來最好由中宣布各國三省本中外約內地茲允永遠開放與有約各國共享利益等語當荅以現俄軍未退主權難操慮俄藉口圖占昨又接日電此事似乎過慮俄向中索一萬萬七千萬俄路賠款在內請密商英美定謀等語

俄路既歸公約議賠祈密商英美可否於俄兵未退前由我開通三省有無窒礙如俄阻撓英美能否相助此坤一私意如商有成說當奏請開辦轉秩庸均盼電覆

寄　行在軍機處　光緒二十七年三月初十日

大局未定　回鑾尚難定期　京師貢院被焚今年順天勢不能開科長江一帶匪徒未靖驟聚數萬人隱憂彌大秦晉奇荒近畿兵燹流亡都未復業且和議條款暫停滋事地方考試究停何處尚未議定亦有窒礙之處似以展緩爲宜惟敝處已奏展兩次本年可否由鈞處面奏請　旨將鄉會試再展一年祈酌裁電覆

復李星使　光緒二十七年三月十六日

咸電悉昨羅使電商瀾詢分年攤還以中國財力歲能還若干以若干年爲限詳細列表方能擬議如借款還現費雖大可免各國干預財政云當覆以廿五年戶部總結以入抵出歲短千六七百萬此最確之數洋貨加稅能照前議值百抽十五僅彌其闕縱再將用款竭力裁節進款設法增籌不過歲得千數百萬可抵賠款如此尚可支持必須英力助商減並不索現中國商民貧困已久現收賦稅已屬苦累斷不能如殷富之泰西辦法若因攤還干預財政必致民不聊生尤爲不可囑羅諄商頃全權電美柔使稱彼政府謂中國力量不過能賠至三萬一千

萬兩爲止擬向各國勸減但須籌備現銀云中國現每年還款已有二千五百餘萬再加此賠款若歲攤千五百萬共須年還四千餘萬美云賠數實知中國財力祇能及此但減賠還現暗受折耗更大望將此情告日外部力助爲禱

寄　行在軍機處慶親王李中堂張制軍光緒二十七年三月十八日

賠款事德美日均有可商此時要義應請全權切商各使減數展期攤還並電呂伍李商外部助力抵項暫勿指定俟賠數年限定後先以海關藥釐及加稅指抵海關雖已抵債若連藥釐算入尚可餘四百萬再增加稅已敷作抵倘加稅尚難遽作抵款即益以漕折漕項常稅尚無大礙至鹽課釐則斷不可抵德

外部所言似隱指赫且赫覬覦鹽務已久近密飭各稅司考核鹽務甚詳又多設學堂專習華語以備將來分布內地辦事之用蓄意甚深鹽課釐作抵勢必歸赫榷徵既管鹺務必須緝私竊取兵柄流弊極大不可不防七處鹽貨釐抵債不遽接辦蓋因尚少諳習華語住卡辦事之人學堂既成則取用有資矣

寄　行在軍機處張制軍光緒二十七年三月二十二日

駐甯美領事來見謂賠款事美願助中商減屢向各國言及中國財力不支而各國總謂中國能還此數柔使之意須由全權將中國爲難情形詳切照會各使商請減數展期柔使即可持此再商各國從中斡旋等語中國患貧已久負債已深近年核

計出入款目歲短千餘萬本擬商辦加稅彌補尚未議定忽生此意外之變今驟增賠款無論如何開節每歲至多能還千餘萬若各國不肯見諒仍欲加多則中國無款辦事何以立國昨伍使電美肯減四分之一爲各國倡可謂實力相助但不肯先言以致各國之疑擬請鈞處密電全權照柔使所言辦理將中國艱窘爲難切實照會俾居間調處者有所憑藉仍不可漏出自美使之意日德外部曾允力助或因美使調停得以就範此機似不可失祈酌辦

寄富領事 光緒二十七年三月二十二日

天野見顧面交惠函誦悉俄約幸賴貴國指示機宜力助公論

得以堅持不畫不爲俄欺敝國實感貴政府厚誼敝處屢次電致敝政府以後凡遇俄事先與貴國商量足見本大臣深佩貴政府實力相助並無有因不畫俄約反與中國不利之意前致執事冬電所云力勸不畫押等語卽係申說貴國杜俄狡謀原委並因俄官報所登各語慮俄陰懷不測欲懇貴政府始終幫助及早設法索還東三省以便開通亦卽貴政府前與李大臣所云遇事彼此妥商免墮術中辦法貴政府所論俄人舉動尤爲透澈務請將鄙意電達貴政府爲禱至開通東三省事英謂尙非其時仍請貴政府與英隨時察酌見示

寄　行在軍機處張制軍　光緒二十七年三月二十六日

鄂督經酉電論賠款擬抵事極爲切要全權所擬辦法於減數展限二節均未辦到本息分兩次說有何益處釐金祇抵二百萬隱留所餘及漕項作抵息用稅釐盡落人手如何支持鹽課釐萬不可抵前已詳陳其弊鄂督所言皆係實情且鹽務正在奉　旨整頓一經抵債萬一外人干預益覺籌辦爲難加稅一事幾費經營各國均尚可商亦惟此項可期增籌鉅款何可遽以三分之一與商免釐專指洋貨與土貨無涉爲數無多即外人爭此一項允之亦尚合算何可以此爲慮先自減少加數如向商不允減數未晚全權辦法殊難索解況美使密請照會各使以便從中斡旋實爲大好機會斷不可遽行照允致貽無窮

之患務望鈞處切電全權照美使意先商減數展限再議抵款

至禱

寄　行在軍機處張制軍袁中丞　光緒二十七年四月初五日

和局漸定賠款繁重但就舊款騰挪無論如何裁節斷難支持

非另籌新項不可　本朝深仁厚澤　聖　聖相承永不加賦

垂爲令典鄂督東撫仰體此意爰於無可設法中思及丁捐之

一策具見籌畫苦心惟據呂使電德外部稱丁捐恐別生事端

且中外情形不同將來造册籍定捐數亦苦無所憑藉計惟有

捐輸與印稅相輔而行雖稅則未便過重集款不如丁捐之鉅

辦理較易措手查印花稅一項外洋爲大宗進款中國現議倣

行所有釐金等項未可遽更舊章若於釐金外行印稅莫如先就各項票據試辦串票爲完糧之據加貼印花稅票各省一律照辦餘如田房稅契捐官執照以及匯票提單等項凡執以作憑者均可倣辦惟當票多係貧民免貼稅票以示體恤約略計算每年可得千萬之譜有裨時局匪淺如鈞處謂然請　旨飭下戶部查照各國印稅章程參酌妥善通行照辦明知民力艱難不忍稍事朘削然時勢危急　宵旰憂勞天下臣民涵濡德澤二百餘年當能共諒其串票一項仍俟洋債還清即行免抽印稅俾示限制是否有當伏祈裁酌

寄　行在軍機處慶親王李中堂張制軍盛宗丞光緒廿七年四月十二日

眞申電想達每年二千六百萬零三十年還訖共七百八十兆零卽是四釐息年二千九十四萬零五十年還訖共一千四十七兆零亦是四釐息傑參贊面言查表符合照五十年辦法雖稍舒力然較三十年辦法總數已受虧二萬餘萬爲數太鉅若如盛大臣來電每年還二千五百餘萬五十年訖共一千二百七十三兆較傑算又受虧二萬餘萬則是較三十年每年二千六百萬辦法每年所省不過數十萬而總計受虧將五萬萬矣盛電未知有無錯算傑所擬兩節還數再三與之推敲傑云並無錯誤且謂薩使電亦係如是江鄂正託商減縱不允亦不應我允之數轉逾於彼索之數出入太大請全權以傑言質薩使

商訂萬勿算錯西人有本息表可以查閱

寄　行在軍機處　光緒二十七年四月十六日

傑彌遜昨向局員告知薩覆賠款釐息均已商定難再向各使商減惟薩知中國財力不能多還現擬連舊債併計牽算將新債歲減六七百萬之譜詰以如何算法云正商酌算法未定是以尚難指明並每年實減之數俟商定電請本國核覆再告全權又云全權擬將鹽課釐抵一千萬常稅抵三百萬貨釐抵二百萬各國因將來加稅須免土貨釐是以未允貨釐抵債詢以加稅值百抽十是否可辦土貨僅免洋商往內地辦運出洋貨釐尚有華商自完釐金何亦不允作抵傑謂能將吳淞淤沙許

彼開通卽加稅值百抽十二五亦未嘗不可商辦惟土貨洋商辦運旣欲免釐此時卽不便作抵現各國均欲將漕折改抵全權未允薩欲坤一商鄂督請照允再三見商當覆以江鄂商懇減息絲毫未允今轉以全權難允之項江鄂代各國陳請事實爲難現傑今日返滬察其語意亦知力難多還所謂連舊牽算者大約將近年應還新債勻減若干至光緒四十年後舊債輕減將現在減還新債之數攤於彼時增還使此數十年中每年還數相均之意加稅此時與商縱允作抵亦必爲其挾持似應稍緩再與從長商辦惟土貨之釐必有多方請免之處也謹聞

復張制軍 光緒二十七年四月二十八日

沁電悉全權議款不提東三省咄咄怪事若俟　回鑾後合肥與俄重申前議面請　諭旨畫押中外挽救不及各國怒而效尤便成分裂之禍機局甚危不可不豫爲防杜開門通商公前已奏准舍此亦無保東三省之策近衞所擬各節於東三省官制政令賦稅全行更改內閒之意過新之事不行必以爲駭人聽聞置之不理於事仍屬無濟蓋全權方謂俄將交還三省內閒決不肯視爲倘來而破格試辦也鄙見宜將俄人堅忍狡詐待時而動詳切會奏請　嚴飭全權於賠款議定後照會領袖公使請俄照議交還不另立約並於公約內載明東三省在內賠款而外一切自主權利仍歸中國與俄無涉倘再疏忽卽惟

李某是問公義所在諒俄亦無能爲且看合肥如何覆法奉
旨再行酌奏總以　回鑾前議有東三省實在辦法方免後患
一面將開門通商一事密電駐英日兩使慫恿兩國相助舉行
該處政治宜如何變通盡利由兩使諮詢採擇電奏擇其可行
者行之似較近衛擬章從容不迫易於動聽目前不妨密爲商
籌俟俄兵撤退卽行　宣諭次第舉辦大意如是尊意若謂然
卽會奏祈速示

寄英美德法日本各使光緒二十七年五月十三日

輯洽民教事香帥擬章請商外部推民教相仇之由實因教士
袒教抑民致成水火教士所以必欲違背條規妄事干預袒教

抑民無非欲廣傳其教殊不知所從者非貧民卽無賴貧民有所貪圖無賴得以恃勢橫行故西教行華數十年極少士大夫信從葢傳教所以明道若照教士行爲直與人爲難循此不變不獨教道益難使人信服亦復後患靡所底止是以日本近宗教家言以西教之在中國一切舉動有昧總會眞意越宗教範圍力勸以仁愛平等之義發爲議論更有法國近設之中國和議會董臚陳保羅包爾君所論拳民鬧事半由傳教士恃大國兵威護符橫行無忌令人難以忍受是爲永遠爭論之由亦卽取怨之方會衆議定將保君所開各節再加講論擬力勸當軸勿許教士及奉教華民歸使臣保護英員古邇遜亦著有論說

極言傳教弊病是傳教應妥設良法各國高明之士早已籌計及此且英國教會公同議定此次匪亂教會中毀失物產概不索賠惟望崇信教理者之樂輸雖各省英國教案業先賠償但教會用意無非爲解冤釋結蓋傳教而生事端非特有背勸善之意且地方擾亂亦復大害商務兩有不利亟宜乘此妥定善後之法爲永輯民教之計能照鄂電補救一分卽受一分之益望商辦爲盼

復　行在軍機處　光緒二十七年五月二十二日

箇電悉查改約中第四條滿洲兵數及駐兵地方仍須與俄商定第五條將軍辦事不合邦交經俄聲訴卽須調離第七條東

三省路礦等項利益非先與俄商明不允讓與他國人則是事事聽命於俄我自主之權盡失矣至第十二條俄自幹路或枝路造一路至直隸滿洲交界處之長城爲止其計甚毒其事尤危此約若行則東三省地還猶未還俄隊退猶不退各國聞有此約莫不譁然競思效尤一經畫押卽啟瓜分之漸不僅失東三省也江鄂所以堅持各疆吏各駐使皆以爲然者誠不忍坐視　祖宗發祥之地淪爲異域全國權利爲各國分占非故與全權爲難日本深慮脣亡齒寒不得不與我合而中俄强弱不敵亦不能不引日本爲援全權始終爲俄所愚而謂江鄂爲日本所愚乎此事以俄約是否有礙主權不至效尤爲斷若有此

二害則力阻畫押未爲失計全權於江鄂似有意見時艱至此雖戮力效忠猶慮不能補救何可自相水火置　國事於不顧此次賠款惟俄獨得聲明東三省鐵路等費在內既在公約內同索賠款自應與聯軍一同撤兵且係請照會領袖公使並非專商俄使本是正辦未爲謬論商而不允再作計議先不肯商其謂之何擬請仍電全權照會領袖勿再偏執至禱

復張制軍　光緒二十七年七月初四日

講電悉合肥屢云俄事無可再商何忽又有此舉俄於停約後時歷數月忽再提及足見中有所忌不能永踞東三省且俄人曾言以後不用此策則此次舉動必有狡謀可知此事曾與各

國共商若如三條不令他國知之他國何能默然英日尤甚必致另生枝節從來國勢不敵不能不稍事遷就然以外國制外國乃我之利何苦墮俄術中干犯眾怒自蹈危機合肥意見極深惟有奏請　朝廷主持另圖補救祈公主稿挈銜電發再甘心自願一條直令中國自認甘心讓他將來若被他國詢及效尤我直無辭以對此層尤關緊要必須道破統惟裁酌

復張制軍光緒二十七年七月十五日

願電悉藎畫周詳敬仰無似惟茲事體大允宜慎之又慎謹體虛懷再貢芻見政務處注重節流宗旨已誤中國歲入八千萬除還洋款所餘幾何無論如何裁節斷難湊足賠款況從前出

入統計本有不敷尚待彌補耶此意必須先爲揭破方可議籌新款酌派各省若干自是正辦但亦有難處東南號稱財賦今則有名無實部中向不體諒若遽行派數勢必於東南各省爲最多卽於江蘇論奉部撥補各款大都積欠未解自上年軍興後辦防增兵轉輸直陝並爲各省籌墊洋款各庫羅掘一空此次以鹽款抵償兩淮爲多本省用款無著尚須籌補若再奉派鉅款從何措集勢必坐困貽誤鄂省情形當亦略同釐金抵償以來辛苦艱難唯江鄂自喻耳至籌款之法畝捐無異加賦粵議及此內閒似不謂然五成太重亦恐民力難堪轉礙農務且創辦伊始最宜愼重本年水災太廣民困方深若再驟增鉅捐

恐多窒礙是非減輕不可且既辦畝捐不能再辦印稅似以畝捐併入印稅爲便糧串之上加印稅二成錢漕一律約可得四百萬定價發貼則官吏諸弊不禁自除餘如田房稅契凡可作憑之件概行印稅稍重無妨約略計之亦可得數百萬此後漸推漸廣較之畝捐尚覺活潑公普川省成案各省難以倣照科則有異時勢不同也房捐膏捐均可辦兩項約有二三百萬加以新增洋稅去千八百萬之數已不甚遠如仍不足益以京部裁節之項計可敷用八旗錢糧卽不肯全裁獨不可酌減乎此是何時而能效鼎盛之時辦法耶其外省新籌鹽款及裁省各項祇能留爲外用舉行新政彌補舊虧無一非款不辦此時遽

難和盤托出必須稍留餘地卓見如以爲然祈電示再行擬稿

奉商

寄　行在軍機處光緒二十七年九月初十日

俟　回鑾後津兵撤卽可詰俄撤兵係日外部向李使言由李使濠電陳明鈞處承魚電囑詢確情當請李使切詢茲得復電謂遵達外部據稱東三省一事於日本朝鮮關繫甚重俟　回鑾後天津兵撤日本自當聯英美各國責俄撤兵萬一各國意見不合日本利害所關不能坐視亦必獨詰俄催令撤兵還地緣俄曾布告各國言明並非永踞三省俟中國有可靠之政府立約定後卽當交還日本據此詰之並不爲難總之詰俄之事

時機一到日本決無游移等語乞轉樞署云日荅語可謂切實之至總之此事若不與彼利害相關去冬迄今豈肯如此爲我代籌切勸俄若可以久占亦豈肯復與我商改續約所議四條看似平常實則仍係暗奪主權久駐兵隊此卽俄前告德國以後不用此策蓋不用强而用誘今日本旣向我推誠切告若再墮俄計與之立約致礙於彼不獨日必反而責我亦恐各國共肆要求安危之機閒不容髮此時惟有宕延以待公論不勝切禱

寄　行在軍機處　光緒二十七年九月二十五日

李使電頃外部言俄約新稿應駮應允之處前已詳陳頃得確

電五款之外尚有東三省礦務專歸俄人辦理一條似此實與中國與各國現約大有妨礙萬一照允恐東三省之外各國不免效尤爲害甚大深盼奏懇　朝廷堅執勿允以保大局等語轉電前來中國礦利外人垂涎已久謀辦甚力若俄約允此則礦利全失關繫非淺務乞鈞處主持切禱

復張制軍並寄各省督撫　光緒二十七年十月初四日

香帥沃冬兩電悉賠款數鉅期迫各省皆力不能勝香帥全局統籌苦心經畫而又以紓民力固國本爲主欽佩曷可言喻惟事關會奏考核不厭精詳查洋稅加足值百抽五上年伸帥杏翁在京議加稅時赫德即稱照值抽稅每年可增三百萬以內

此次總稅司所呈賠款節略又云新稅撥二三百萬凡約計之款總宜從少庶免臨時不足此款似祇能作二百萬核算戶部派款原奏本聲明加稅專爲賠款各省攤數尚可酌減等語在戶部因加稅未見確數不敢遽作的款然既有歷年稅數可稽各省現難籌足派款卽不能不預計加稅之項俾各稍紓喘息似亦應酌量敘明又免稅之貨抽稅按賀璧理節略照廿四年進口洋商自用免稅各物共值六百五十萬兩值百抽五僅有三十二萬五千兩似無百萬之多又常關歸稅司代收穆使謂津關可增三十萬津關情形不同他關斷難比擬且各常關本有酌提盈餘爲公用之項如學堂經費等類皆係要政將來仍

須照案提出不能作爲增收稅款且距商埠五十里外子口仍歸監督則洋員代收者較少每年究能增收若干實無把握總稅司節略初謂常關撥四五百萬乃是歆動當局爲攬權之計繼又謂所指四五百萬必俟試辦後方知若有不敷另籌他款補足其前說之不足信亦可見矣又折漕歲省百餘萬是否指節省運費若全指運費南漕雖經改折京倉仍須用米如以南省購米原價解京另購北方米價較貴恐不敷用必以節省之費貼補購米之價則所省不及百餘萬矣以上四項似須考究確數方可核計請減幾成至張陳兩軍節餉現因撥補之款解不足數擬請自行留用萬望勿列入奏內又董軍節餉是否確

有四十餘萬香帥必有所據籌借洋款須有抵項擬以何件作抵亦應預爲計及竊以此事卽幸邀　允准減去派款幾成所餘幾成仍須出自民間如房捐等事斷難不辦似須參用輕筆較爲靈活統祈香帥卓裁並請各帥指示至用禱切候電覆

寄榮中堂光緒二十七年十月初十日

請轉慶親王王中堂同鑒俄人續立新約語氣較前輕減仍欲奪我主權獨占三省礦利一經畫諾彼得爲所欲爲還地與不還何異各國必羣起效尤英已嘖嘖有詞日亦屢屢切告義方硬索浙江口岸築路此時唯有用宕字訣婉言推緩萬勿與之立約以免墮其術中一俟　兩宮回鑾津沽聯軍撤退俟日聯

約英美詰俄公論所在可望轉圜實不勞而定務乞堅持大局幸甚再據前駐甯德領事爾增密語云俄以東三省土產甚富計在得而甘心無論中國如何交情必欲誘奪又據英日領事云俄人蠶食列邦慣用脅誘之術始而惡言恐喝繼而輭語糾纏如果堅忍相持彼亦廢然而止雖屬夜郎自大其實伎倆易窮現在國內空虛必不敢於決裂該領事等窺破其隱力勸中國勿爲所愚竊自上年東三省之亂俄人兇暴異常及其立約議和先後三易其說或迎或拒忽剛忽柔跡其狡獪情形外强中乾誠如該領事等所見合併陳明

復張香濤宮保 光緒二十七年十月十六日

銑已電悉穆使來談及撤兵事弟詢何期準撤荅譬如碩果須熟方食現未及時弟詢吳淞開淤事荅亦知南洋不以此事爲然第事關各國德有可相助之處必盡力薩使來談東三省事英意與日本略同弟荅以中國斷不肯自行放鬆仍望貴國與日本美國共助又問榮相上年在京袒匪攻館何不加罪弟荅以榮相當時稍事依違具有苦衷亦有深意若非榮相暗中救全榮固自罹奇禍各館亦何能無恙實有功無罪渠亦唯唯餘皆寒暄語

復盛宗丞 光緒二十七年十月二十七日

宥電深佩藎籌彼議裁釐在我必須加稅公謂非十五或二十

不可實爲扼要辦法惟釐裁洋商辦貨運洋必無半稅可收是出口土貨亦須照賀電加十爲要馬見顧必當如尊指告以各省不報之釐實較多於報部之數赫悉情形是以有五端之論並有不下五六十兆之說至此事　朝廷既屬於公一切自應由公主持倣處苟有所見當隨時奉達也

寄慶親王王中堂光緒二十七年十月三十日

昨駐甯英領事來見云接薩大臣電上年武衞軍攻使館各國不願榮相回京並詢榮相爲人何如坤荅以勇攻使館非榮相本意當時拳焰方熾內則有端外則有董狠狽相倚榮相不得不陽與之合爲暗中保護之計否則自罹奇禍大局更不可收

拾具有苦心外省尚有未能深悉者況各國乎使館卒得無恙實榮相保全之力東南得以認眞保護亦榮相密爲維持現在一切事宜尤賴妥籌補救政府萬不可少之人該領甚以爲然允即電告薩大臣特奉達

寄張宮保盛宗丞 光緒二十七年十月三十日

昨馬使接晤後即言及釐捐如何免洋稅如何加當荅以去年在京與赫德籌議洋貨稅釐併徵必須稅至值百抽十五方能免洋貨之釐蓋中國財用祇此既有所免不能不有所加今困窮益甚又須歲還各國鉅款於進項更不能稍有短絀若欲將釐金全免非將洋貨進口稅值百抽二十土貨出口稅值百抽

十不可彼於洋貨加二十不置可否但謂土貨出口稅方欲請免何可再加復告以既免全釐不能不將進出口稅分別酌加蓋全國所收釐捐未經報部歸作外銷者實較報部之數爲多非照此辦萬不足以抵補彼又謂若免出口稅多加進口稅何如苔以祇要能抵足數未嘗不可第洋貨若稅重滯銷未免彼此受虧彼亦無詞用特奉聞

復張宮保並寄慶親王王中堂光緒二十七年十一月初一日

鄂豔電悉英薩使前來甯密談亦以俄約爲慮而無如在鄂所言之詳查俄人新改之約礙我政權利權迭次電內業已詳陳英日各國均已明言中國若許各國必向中國索償此約萬不

可不慎歟使所言雖是借著代籌第明定暫時年限一節必須如日本代擬第四款改爲吉林黑龍江俄兵限定約後一年內陸續撤退第五款添改俄兵撤完之日此款卽行刪除方無流弊若年限稍遠將來藉端翻約仍與永占無異且各國亦可照此定立暫約關繫甚鉅鄂電總以請五國公斷爲妥實爲良策俄人怵於公議不敢肆其狡謀各國既已與聞更可免其藉口面面俱到計無善於此者務請照此商辦爲要

復　行在戶部光緒二十七年十一月初三日

冬電悉江南費絀用宏萬難支拄請留兩軍餘餉實出萬不得已承示部庫空虛令將一半六十萬留用一半六十萬解部查

甯蘇原籌百二十萬係舉成數而言內如蘇屬之漕賦歲有豐歉甯屬之釐金收有旺絀礙難遽定各半六十萬且查張提督一軍本食部餉與鄧馬各軍相同現飭兩藩司於每年實收各款內劃出一半留歸江南應用下餘一半除供支張軍餉項外全數解部與貴部各半之議相符江南奉撥之款較山東多至數倍即如新賠款江南已設法籌集百餘萬無如原派之數視山東加多幾將兩倍耳設使將山東入款抵還洋債而撥補有名無實恐亦難支

復張宮保並寄盛宗丞 光緒二十七年十一月初五日

鄂覺電具徵籌之密慮患之深中國貧弱至此一切權利萬

不堪再爲侵削然約載既須有益於彼各國又均擇熟諳商情深悉機要之員協而謀我其因應之難實非尋常議約可比昕夕焦思欲籌抵制必先探其注意然後可以統籌如用兵然非有所舍亦不能有所全杏翁既身當其任於商務又考究有素現駐滬上於各國商情聞見較切究竟彼等用意何在我宜如何籌謀方於國計民生得以保守勿失香帥十八條於意云何統乞杏翁詳籌見示不勝盼禱

寄鄂督東浙蘇各撫 光緒二十七年十一月十六日

奉 旨償款按月攤付本年十二月二十二日即是第一期查奏減三成之案原擬以山東折漕省出運費約二十萬省挑挖

運河等費
十萬蘇浙
攤解則此
解滬湊付
寄　行在
奉　旨償
奏減三成
兼辦全漕
現在洋債
可按月解

江江蘇山
滬湊付外
百七十萬
增一百五
十七萬六
於十二月
付而符原
籌款大抵
月一付期
成之案再

解並不爲難雖原奏係指每年於原有收數外新增之稅而言目下尚難核計而償期已屆祇能先行提解俟一年期滿再行統計盈絀祈速分電遵照至禱

寄　行在戶部慶親王李中堂張宮保光緒二十七年十一月十七日

查賠款照約本應按半年交還一次今須按月攤付銀行雖亦照公約第六條丁款辦法推原預先按月攤交之意無非恐誤還期起見惟首期應付之利因展限勻作三年攤還仍須照四釐付息銀行收儲存項亦係按照存期長短以定給息多寡今計前項賠款按月先行攤交長短牽算每期實計預存該銀行三箇月即不能照賠款四釐計息似亦宜照銀行存銀規例算

息方昭公允此節應請全權轉商苟能照辦一期之息雖屬有限按照三十九年付還全款合計即屬鉅數至中國財用上下困窮已極羅掘爲難各省籌增新項以應還款此時斷難集有成數還期既促解滬路遙按照原攤七成減解已慮誤事若再責令仍照十成攤解力更不及脫有愆期解不足數即須深煩戶部籌畫大費周章是減三成之案萬不可更動所籌抵補三成各款必須查照諫電分飭遵辦蘇省無論如何爲難必當照案辦理決不貽誤可請放心仍乞電覆

寄　行在戶部　光緒二十七年十一月十八日

據滬道電還款數鉅期迫摘要稟商一洋稅改章頭緒紛繁稅

司仍照向章籠統開報未能將增收之數指出誠恐界限不清擬請轉部分飭各關道按近三年收數定一中數留關備撥其餘溢收之銀概歸足稅按月提解不准挪用以清界限二此次還款係還關平每百兩須加補水庫平一兩六錢四分三釐除各關派款及此後加稅解款尚可飭按原收關平支解毋庸另籌其餘各省庫款均請部電令各省按數補足以免短絀貽誤三歷次還款均係交商匯滙以免批估折耗此次請仍照辦惟匯解關平各商多有未諳應請核足庫平交匯以期妥洽等語除第一條現在尚難核見增收確數祇能由部先行派數提用應急俟一年期滿再行統計盈絀外其餘各條均極緊要應請

貴部分別電行遵照免致貽誤

寄　行在軍機處　光緒二十七年十一月十九日

賠款奉　旨准減三成前接尊電飭令電知各省當經查明戶部原派攤解新賠款各省一體轉電知照現改按月攤付查奏案抵解三成各款內有山東節省挖河等費三十萬兩昨兩次電請按月勻解東撫總以袁撫任內業奏明照認十成九十萬不肯照奏減三成之案辦理伏思奏減三成係合各省而言山東自在其內詎有各省酌減山東獨異之理且東省三成應減二十七萬較之將挖河等費三十萬歸入十成九十萬內相去不過三萬每月祇二千五百兩爲數無多在東省亦何必惜此

三萬牽動奏減三成大局今常洋關稅已奉鈞處照准勻派蘇浙及江安折漕省費亦各認按月勻解祇東省未能見允祈鈞處電令東撫遵照免致貽誤至禱

寄沿江沿海各省督撫光緒二十七年十一月十九日

賠款改爲按月勻付各省應照奏減三成之案籌足七成分十二次勻解昨因　行在戶部寒電有全權來電南洋等省電請減成緩解恐致參差貽誤令各省各將撥定數目勻作十二次先期解滬之語當查各省賠款甫經籌辦均未收有現銀頓改月解七成已慮不支若照原派必致貽誤電達軍機處戶部請將原奏指抵三成之洋貨足抽五免稅之貨完稅常關歸稅司

兼辦三項由部分飭各關道稅司照數按月先期解滬頃准樞
覆篠電開諫電悉常洋各關收數昨據全權來電稅司僅派員
稽核稅銀仍歸華官經收聽候撥付尊處但飭南洋所屬常洋
各關查明自赫德經辦之日起截至本年十一月底止收得若
干按月照數勻撥解交滬道以便屆期彙付銀行其餘各省常
洋各關收數亦由戶部分別電令查明按月勻解滬道矣除分
飭南洋所屬各洋關並江海蕪湖九江三常關道遵照撥解外
查各省各常關何處改歸稅司兼管敝署無案可稽請電飭所
屬各洋關並現歸稅司兼管各常關一體遵照樞電查明照數
勻解仍祈將各關認解銀兩照關平申足庫平數目先行電覆

復　行在戶部　光緒二十七年十一月二十二日

箇電悉各省因財力不逮是以奏減三成奉　旨允准嗣准電款改月付並謂南洋等省奏案難免參差貽誤於是各省電詢應否仍解七成敝處未敢遽荅迨准樞篠電貴部嘯電提撥各關常洋稅又准貴部號電稅提二成知仍照奏減之案辦理乃先後電達各省仍解七成嗣蘇浙所認折漕五十萬及江北折漕二十萬均亦照辦祇山東堅執不允是以電請飭東一律分別勻解今來電如是豈仍令各省解十成乎七成且虛不足十成將何以堪抑聽東省多解勝於少解乎東省既將議抵三成之挖河等費三十萬歸入已少三萬再將東海關奉提之款縮

除所少尤鉅此等大事必須有一良法準程是則是非則非貴部從緩之意其謂之何總之綜核度支貴部之責收付償款滬關之責儆處但將奉派之款如期解到餘均不能任咎應請速示若減三成江南歲解百七十五萬折漕款歸入三成若仍解十成則歲解二百五十萬折漕款留抵與東省一律爲期已迫務懇飛電並請通電各省遵照免致歧誤再以後各省如詢及賠款事當覆以自請貴部示合預聲明

寄　行在戶部慶親王李中堂光緒二十七年十一月二十二日

向來借款計鎊故還時不問銀數總以還足所借鎊數及應付之息爲斷賠款如係議定銀數即照數付銀今各國賠款約載

海關銀四百五十兆息四釐按照表列分卅九年共還本利九百八十二兆有奇照此係應還銀數然第二條甲款又載有本息用金付給或按應還日期之市價易金付給照此似又須付給金鎊故葛使照會有應按光緒二十七年二月十三日市價易金按四釐息卽爲諸國償款一定總數全權照覆改爲按付款時鎊價惟既須付給金鎊每期究竟應付若干鎊數並未列表須行且既定付鎊各國祇須按照鎊數收取則銀兩平色彼可不問何又約載必須關平既定平色則又係付銀是否卽照約表所載平色銀兩儘數按期交付照市易鎊分還各國多寡不再過問抑係如何辦理務望詳晰電覆以憑飭遵

復張宮保 光緒二十七年十一月二十六日

有電悉弟於此事辯論旬日之久電文數千言無非爲大局計爲各省計不意戶部回護山東牽動全局章法全亂暮四朝三公是公非無難共白於天下今奉煌煌 諭旨償期又迫何敢再有異詞已電覆認解十成將江蘇江安折漕省出款留抵與東省留用挖河費事同一律斷斷不敢再奏一任我公主持辦理亦不必列敝銜總之江南解十成則折漕自用解七成則折漕歸公時局艱危司農掣肘亦不止此一端惟有早乞骸骨而已

復張宮保 光緒二十七年十一月二十七日

近事雖多由敝處領銜會奏其實皆出勝籌此中外所共知者昨電賠款上半年解足十成下半年則視四項收數之盈虛以定各省解數之多少係爲紓財力起見若仍出自敝處不唯前後異詞亦未免以數取辱似可由尊處單銜具奏或與各省會銜必可邀　允唯熟裁之至江南現遵解十成自不得不將折漕款留用攤解如果下半年減解三成則折漕款立卽歸公數亦不甚相懸於彼於此均可奉行時局至此非公莫能挽回餘唯袁陶可資臂助老朽無能爲役諒之而已

復盛杏蓀宮保　光緒二十七年十二月初一日

卅電悉商約稅則關繫國計民生至鉅彼遴深諳此事各員擇

利與我商改在我竭盡思慮相機以應智勢不敵已慮明暗兼受其虧若再於彼此互相籌計稍存客氣遷就必更受大虧且江鄂於商務既非躬親其事其中利弊斷難洞澈無遺唯有各抒所見聊資贊助而利害所關全賴我兄切實推敲指示商辦是以香帥覺電敝處曾經就教今就鄙見陳鑒此次議改商約聞外人注意在免釐加稅並礦路製造各利到處行輪議設商律內地雜居等事而釐捐尤所深惡必欲概行議裁而後始肯加稅且照商會所議亦祇肯加至值百抽十若欲仍留內地之釐非但洋稅難加且必如公言不明免亦必盡歸洋旗必多方箝制隱爲阻撓雖有如無轉受大虧蓋洋商領單辦運土貨照

約本祇完半稅不完釐金然沿途過卡呈驗卽不免延時索費是以情願多加洋稅冀圖裁釐便於運貨釐不全裁留難仍不能免彼何樂爲此若領單之貨遇卡不驗則隱射夾帶弊將百出與其不全免隱受牽制稅不能加釐爲暗虧不如加稅免釐從此交涉可省無數葛藤明知加二十必不能允然不能不預進一步留爲磋磨之地然釐金全免稅卽加至十五仍得不償失不能不將土貨出口之稅酌加照現約正半併計値百抽七五改爲値百抽十僅增二五若大宗之絲茶不但不加且必須計値議減統盤籌計必無窒礙西國於貧寒日用所需之物概免收稅於富商鉅室所用者必重徵之中國年來百物昂貴貧

民食用維艱多爲釐金重累釐若全免物價必平不獨食力之民易於溫飽工料之價亦必較廉出口之稅雖加無多然非此不能補免釐之缺全釐盡免民生物產獲益甚大出口之貨必可暢旺此卽公十一條注所云諸義至免釐後地方所需似仍可酌量收捐此卽西人所謂鄉約巡捕等捐外人當不能阻但須酌定限制印花稅本倣西法賀阻甚謬自宜於議約時先行聲明至洋商內地辦土貨必須假手華人斷無一塵不染之理資本雖鉅費用必繁斷不能如華商自行辦貨之核實省費似不致因免釐華商運貨之利爲其所奪且釐不免華人託洋人出名請單包庇諸弊萬不能免不特礙事權漏釐金生枝節洋

商轉得坐收費用之利惟製造之事華商萬不敵洋人考核之精資本之厚現正倣行西法內地華廠必可日見增多洋商所不能與華商爭者在內地製造之利即如滬上製造華廠不敵洋廠內地通州錫金之廠又勝於滬上洋廠假使通州等處亦准洋人設廠則大生等廠必受傾軋之虞前因杏翁將山西退還之軋花榨油機器擬與滬上各洋廠合股至海門設廠謂係照馬關約通廠深慮受累經倣處辯明馬關約亦無允內地製造之條此事爲國計民生所繫竭力商阻杏翁遂請改與通廠合辦已由季直派人與議辦法此實明證是內地製造之利萬不可許廠稅亦不可輕減慮洋貨在華製造暗減進口之稅若

以日本文憑載明華洋廠稅必須一律似可照譯署前議按其歲輸予以津貼此　國家護持商務本爲西國通例以上各節業已電鄂務祈卓裁詳悉指示爲禱

復盛宮保並寄張宮保 光緒二十七年十二月初五日

滬支電悉議約係杏兄專政若彼交細目杏兄不近量情勢詳察事體分別衡斷欲江鄂先行考核不獨往返相商轉濡時日且敝處所辦事非僅此亦萬難逐條詳核列論不僅彼此面商情形無從體察商務緊要關鍵未能洞悉已也今與杏兄約若必欲敝處妄參末議須杏兄逐條先示利弊酌定論斷否則實無從置議幸杏兄諒之

復盛宮保並寄外務部張宮保 光緒二十七年十二月初五日

滬兩支電悉內地雜居意在製造斷不能允如再要求必須援各國通例將洋人歸華官管理推廣關棧係分商局承充之利官既不能特建彼合關棧式者遵章承充似尚可允保護牌號論事理本不應聽民僞造杏兄擬將華商牌號應一律保護相抵甚善但歷來洋人鮮有冒華商牌號之事祇有華人開假洋行洋人出名包庇假用洋旗照約洋旗雖禁假冒因洋商得費包庇洋官非特不禁且袒護之致礙政權稅釐近自內河准行小輪大都華商借名洋人更不僅口岸假行已也杏兄能如何設法商禁以相抵制則尤善矣且彼既於我釐務著勁相擠我

縱處處竭力防範其勢萬不能一無所損積少成多釐卽受虧甚大釐虧無補財用必絀此實爲命脈所關杏兄宜預先籌之寄張宮保盛宮保長觀察 光緒二十七年十二月初六日

杏翁電馬使交應議商約條款目錄內有土貨出口三聯單鎭江章程宜修改並推廣一條查洋商入內地辦土貨完一子口半稅准免沿途釐金誠以貨係出洋優待遠人蓋華商內地運貨逢關納稅遇卡抽釐洋商辦貨若不出口豈非自絕華商生計各國當無此辦法是以煙臺條約載明若非英商自置土貨該貨若非實在運往海關出口不得援照辦理等語鎭章所以請單之後必須限內將貨運口並預繳正稅三倍若逾限不運

出口除應完正半稅外下餘正半罰繳充公原所以杜中途卸賣漏免稅釐貨不出口有礙華商生計事本照約最爲公允近來請單辦貨流弊業據滬道條陳稟咨杏翁有案此時正擬將江海等關商照鎮單辦理豈可轉將鎮章修改益滋弊竇應由鎮關速將章程原案漏夜錄送杏翁以便辯論維持

復張宮保並寄外務部盛宮保 光緒二十七年十二月初七日

鄂歌尾語電悉洋鹽進口實關國計民生以交涉言則新舊還款公家地方用度多取給於此以民生言則數百萬煎丁竈戶舍此更無從謀生是洋鹽姑無論如何加重收稅萬不能抵華鹽現抽課釐及地方一切經費洋鹽潔白本輕利重華鹽銷必

大絀業此商竈必致無可謀活因此地方不靖亦非各國和好通商之意此條縱使要求必須堅拒礦路難拒不議俟開細目請杏兄詳酌內地雜居縱改律例亦未能遽允歸我管理考日本可知此不過爲抵拒計若一准則內地製造之利卽爲所奪關涉稅釐各條誠如杏兄所云無非著勁相擠逼我免釐稍加稅耳五穀以米麥關係民食最重雜糧中如豆石豆餅照約除登州牛莊外其餘各口已准納稅帶運外國米麥出洋實關民食此條如難拒絕惟有擇雜糧以應之洋藥土藥稅釐照約應各較値現土藥稅捐亦重如洋藥不能加土藥亦不能增不但不能抵免內地貨稅如欲免內地土貨釐必須將洋貨加稅銀

兩平色似指紋銀言華人附股滬道條議已陳其弊且前有大東惠通公司華洋私自合股洋董擅做別項貿易虧折硬欲華商添股涉訟至今未結當爲杏兄知之華洋合股既多流弊若准附足股票即准合股且恐有關惠通前案惟礦路已有華洋合股或但指定礦路兩事並如何定以範圍其餘仍不准行此外各條俟見細目再商

復盛宮保並寄張宮保 光緒二十七年十二月初十日

滬三佳電悉電報郵政本屬中國內政如英國駐京大臣有陳說祇能作爲代籌聽中國自行斟酌可行則行不得相强緣郵政近因加收民局寄資民局力不能支停班乞免業此數萬人

又難驟改刱業現雖電外務部暫行減爲每磅三角然以後仍須歲加一角增至九角爲止正飭滬道體察籌議此事於國計民生亦頗有關繫是以約內不能不參活筆銀元平色本屬一律所難整齊者價值蓋龍元本倣洋製而洋元始銷及今皆隨市作價如仍照市價則收支價有出入計數卽有多寡此中弊竇實多其製九銀一銅若照分兩概作紋銀商民必難信從且作銀易錢仍須按照銀價核數似非倣西法用金銀銅酌定三幣畫一等次並廢生銀不能整齊價值然中國力量此時如何能行禁用洋元誠爲扼要業已流入之洋元作何辦法亦須預籌現因變法民心已搖搖未定圜法關全國民生日用萬一民

不能從必致擾累洋商但圖出入之便不顧閉塞之虞中外皆受其累統祈香帥杏兄卓裁如杏兄推誠詳告使之能不干預聽中國漸自量力整理最妥索開多口無非撓我釐務兼爲內地居住之謀往歲廣開口岸之　旨原冀預杜侵占第多一口岸於稅釐即增一漏卮於國帑即多一分費用通盤籌計沿海擇要開口利多害少沿江內地多開口岸實屬有害無利蓋內地與沿江斷不慮有侵占而於華洋雜處釐務製造皆有大損且內地開口沿途經由之地皆隱類口岸是內地明雖開通一處實則沿江海而至內地開口之處均與口岸無異所損尤大而於商務未必眞有利益觀蘇杭可知所索各口北京常德長

沙成都敘州雲南府皆在內地北京關繫國都湘中現開岳岸創辦極難若再深入內地目前之開辦與夫日後之彈壓保衛其難更可想見此時中國應還洋債已如此之鉅財力已萬分爲難若再多耗國帑損我釐稅不獨有礙還款且致中國民窮財盡於英國商務亦有不利凡事彼此總當從大處著想應請杏兄切實與之辯論如其必不得已亦祇有將所索江海各處量爲因應並作爲自開之處仍乞裁示

復張宮保並寄外務部盛宮保 光緒二十七年十二月十二日

鄂蒸卦電悉彼意在免釐加稅而又不明索但於各款中處處侵損釐務無非爲逼免全釐稍加洋稅蓄勢我若索加稅彼然

後索免釐我若不索加稅但將各款與之磋磨彼得一是一卽不免釐已大獲便利用意巧黠無過於此在我惟有將彼索款凡礙我釐者處處不稍放鬆一面向索加稅以爲抵制土貨單鎭章雖繁碎曲折然非此不能周密彼既謂鎭章足可振興貿易願各口悉照鎭章在我多年相商未允之事今難得彼願推行實不宜自行改簡致掛漏滋弊惟彼欲無論何項土貨皆可領單辦運則關礙釐務實大必須抱定鎭章限有種數明示保釐暗逼加稅銀元之事已詳蒸電鄙見尙有所慮禁用洋元能否辦到旣不可必縱能允行業已流入之洋元應如何酌辦若銷毀則收不勝收若仍准用則暗地新來之洋元無從識別查

禁若照龍元作銀利爲外溢若仍照市作價與龍元分兩成色均同價值特廉民必願用洋元卽足以阻礙我國法龍元作銀數少不敷成本照分兩作庫紋民間能否信從亦無把握況洋商完稅買賣旣允作銀抵用而中外款項出入交涉亦必須先行度量查中國付洋人之款以還債爲大宗洋商輸中國之款以完稅爲大宗華洋商往來以貨價爲大宗如還債亦准用龍元作銀購鎊則完稅照用明雖無虧猶慮其故昂鎊價中國祇有紋銀與銀元則銀與元兼受其虧華商本微販貨急於求售洋商富厚囤貨可以熬價一出一入亦慮暗算歷年華洋商交易絲茶洋商得操利權抑勒盤剝已可概見請香帥杏兄再加

詳酌免貽後悔

復盛宮保並寄外務部張宮保 光緒二十七年十二月十四日

滬函摺悉內地雜居與民爭利既占口岸之利又奪內地民生之謀並撓政權此事若允官民交困必當力拒裴議既帶眷屬許其暫居又准展限是即許予居住照約貿易並用華工租屋辦公作棧即暗寓製造戴擬則直許居住貿易若謂遇事又由領事前往查辦觀歷來教案能秉公否姑不具論即如近因英人龔茂林領照游歷先至揚州包討欠項繼至淮關包攬稅貨旋至清江干預詞訟迭令關道照商領事今尚逗遛該處官則彈壓保護民則被其欺索均已受累難堪照約不安本分之人

不准給照游歷今無賴若此辦法若此受累若此試問約章洋官可憑信乎內地准居之後縱然遇事秉公核辦而商民之利已爲所奪矧欲求秉公斷不可得此皆欺飾之詞無救所失中國通商所以特限在口居住貿易者誠以風氣未開情形不同律法互異權不我操且因未經全國開通致一切交涉章法權利處處受虧今准居住貿易仍不得照東西各國交涉辦理豈不更受大虧和好通商安有此不公之事沿江之大通等六處准其起下貨物尚不准居處開設行棧載明煙臺條約矧內地乎馬關約貨運內地時租棧暫存蓋入內之貨不能無寄存之處照約西商本亦准入內辦貨及運貨入內是西商貨運內地

及內地辦集貨物向亦有存儲之處日約不過揭明其義並非別有優異是以譯署商約解義言明比照泰西各約所有界限日本亦不能越其範圍今何能因日約申明西約之義藉此以爲入內雜居貿易之計至機匠更屬受雇而往僅卜薪資事事仍須聽命總辦與商民自行攜資入內居住貿易爲占奪華民生計迥不相同總之中國苟無十分大礙之事斷不願堅卻豈有有利之事轉肯自阻此時全國尚難開通內地居住貿易有害無利萬難允從且中國商務英居六七中國地方興旺英亦大利現眈眈者欲與英爭中國商利頗不乏人一國准居各國照辦因此滋生事端地方擾亂於商務亦多不利英何必爲各

國爭利權損中國自害其商務乎若再要索請杏兄反覆申論推誠商阻保我黎庶大局幸甚保牌一條能將洋人得費包庇華商冒充洋行洋旗之弊如何設法商禁爲妥存票一條請就近詢滬道期限須寬過期萬不能算息華洋合股稅釐不同應如何區別限制亦請明定常稅一條民船完常稅縱然稍輕惟經常關之貨抵埠無不兼完釐金稅釐併計實較洋稅爲重若再加重常稅商何以堪船戶失業卽爲地方之患能商照現章爲要

復盛宮保並寄張宮保 光緒二十七年十二月十八日

滬霞電悉惠通案在中視爲已結在彼猶饒舌不已此條顯爲

惠通而設雖約章祇能管理訂後之事彼無非冀可恃强逼照後約辦理今被識破註明彼遂復有此函若一允諾則前案已暗寓允理之意各該華商何能受此鉅累現已電令滬道將此案全卷送杏兄查閱請設法將函商註銷約後擬加之語改爲以前之事不能援照此條辦理免致再藉未結爲言別滋異議是否仍請卓裁土貨章已嚴催長道矣

復張宮保並寄外務部盛宮保光緒二十七年十二月二十日

鄂效電悉土貨領單辦貨誠大礙釐金第領單辦貨本爲舊約所許嗣因僅准洋商領單華商向隅未免偏枯是以譯署續章亦准華商照領以免洋商出名代領坐收領單之費然沿途遇

華商單貨仍不能如洋商之便利故雖有華商准領之章迄鮮華商領單之事舊約祇有領單辦貨之條並無繳單抵口限期轉運出口之事是以各口領單多不呈繳向追亦置不理貨藉單護得免沿途稅釐中途卸賣並不至口惟鎮章較爲嚴密迭經譯署飭令倣照辦理如蕪九等關極少領單者商經領事照允如上海等處請單最繁屢商屢拒迄未允行今彼所以願照鎮章者緣各處請單多有辯阻或某貨准運或某貨不准請單如茶葉等貨向不發單者冀圖凡屬土貨皆准領單我但許照鎮章推廣倣辦仍須限以種數貨數似有益無損若慮一照鎮章各省卽無釐可收然不照鎮章彼在各口照約請單各關仍

不能拒絕繳單出口均無定期轉致漫無限制是否漢口等關向不發單以後請領能否堅拒又杏兄與議能否限以種數貨數若勢難堅拒不發不如定有章程爲妥若難限數目自以不允爲宜統祈香帥杏兄再爲詳酌

復盛宮保張宮保並寄外務部 光緒二十七年十二月二十日

滬巧電鄂三嘯電均悉彼凡損我釐金各條如不加稅斷難稍讓此爲命脈所關馬使亦深知中國財用匱乏負債甚鉅若無抵補中國將何以支馬使所議皆商會之意而商會早知欲免釐非加稅不可是以前次馬使至甯告以欲免全釐非將進口稅抽二十出口稅抽十不可彼意尚欲減出口稅多加進口稅

此時但允一面議加稅一面議免釐加稅祇照報部數通扯仍俟十年後遞減復舊彼明知做不到故意刁難加稅免釐祇能合商萬不可分議慮其取巧免多加少實免虛加此事自應照鄂電推誠明白相告現在還款新政正當增籌進項總須徵免抵補有餘方能照辦中國興旺方能與英商務有利口岸免釐界限鄂電實爲扼要之論華洋合股不獨華洋商人完納稅釐不同並有礙惠通前案更慮此條照允內地合夥營謀即不允而允奪我華民生計是即鄂電所論偏地皆洋公司此條務請杏兄詳酌縱或必不能已亦必須保全內地華商營運不使藉此得以占奪此條看來似輕其用意同一爲奪民生計若珠江

誠可照允川江設標記等項照章本應動支七成船鈔歸稅司經理此節可允但須聲明設拖拉便利若由商自備亦無不可惟以後整頓既關鉅費又關西省田廬民命自應照鄂錫電推誠商議總之事無大礙不必與之堅持藉留地步以爲爭論切要之事但不可直捷許諾須稍作迴翔難允之勢以爲利益互換之謀均請杏兄卓裁

復盛宮保並寄張宮保 光緒二十七年十二月二十一日

滬號電悉各國共議不獨人多意雜且勢鉅力張與一國先議難易迥別矣英既欲顧體面執牛耳大可因勢利導推誠先與商議英須中國興旺以利商務實理勢相因苟英肯和商中國

正可藉英商務較盛先行定議可以抵制各國似與中英商務兩相維繫馬使議款總須請其識得此意兩兩兼顧不獨事易商辦亦實兩國共利也

寄張宮保盛宮保 光緒二十七年十二月二十二日

馬電想已達杏兄號電慮稅釐一事殊難如願則此次議約即受大虧中國即難支撐矣各國所要索者無非損我權利彼此籌計以在滬先與英議爲愈赫亦以同議更難爲言者皆慮其協而謀我勢力相迫縱與情理相喻亦得互相藉口推諉稅釐既爲命脈此時負債之鉅整頓地方用款之繁一切進項非特萬難減少且須增籌方能敷用此爲各國共曉即商會自行籌

議亦知免釐必須加稅現在馬使故意刁難無非圖占便利惟中英必須彼此關顧方能有利馬使當知此意釐金外銷多於報部赫德致曾章京函駮賀議亦詳切言之杏兄與馬議儘可將款目和盤托出推誠剴切相商中國但冀辦事經費敷用還款無誤無不可以和商此事全仗杏兄力爲主持實屬大局之幸

寄外務部戶部慶親王李中堂光緒二十七年十二月二十二日

據滬道電各省關派解賠款已敷撥用閒有未經解到容另查催前奉外部電以還款重大添派滬關好稅務司幫同辦理職道一再密商彼謂還鎊非特目前價昂即日後亦恐難復每關

平一兩合三先令之價喫虧甚鉅職道意執約載每年應還關平銀數並未允按歸日市價結定金鎊力與磋磨或能辦到還銀亦未可定隨又查悉咸豐十年天津條約議賠英法各八百萬亦係照還關平有案可稽頃與專理銀行賠款參議之比領事晤商彼即囑於一百八十二萬外每月加付一成備貼補鎊價之需當荅以約雖載有各國金銀幣價究無結定確數全權亦未允照此辦理有全權咨會外部公文改爲按付款時鎊價一語可證自應按年還足關平銀數不必再合洋幣比領事謂不能擅專須會商各銀行再定奪愚見各銀行或稟各使向政府商議乞先分電外部全權務執約無結定洋幣數目祇能交

足關平銀兩或儘關平買鎊盈虧不問免受彼族擡高鎊價裨益匪淺仍請全權將原議按二月十三市價改爲付款時價文據摘要電示俾有根據等語近來鎊價日昂前據滬道電每規銀一兩祇易二先令六本士一二五若付還金鎊較之原議銀數每年約短二百萬內外倘再屆時擡價短數更難預計該道所陳不爲無見查約載本祇有銀數並無鎊數葛使照會原請照西厤四月初一市價爲諸國償款一定總數全權所以改爲按付款時鎊價者冀以後鎊價能廉還款可以節省惟以銀購鎊價值高下權操銀行歷來每遇還款將次屆期鎊價卽行擡高此後還數更鉅各國銀行皆經收還款更易暗聯擡價是以

後每屆償期價必增昂斷不能廉自不如仍執葛使照會再與商定照所定關平銀數卽爲應還一定總數不特此次還款可免購鎊鉅虧而鎊價不致因此擡高卽舊項還款亦不致牽連受虧所關匪細務祈主持力商並電示以便飭遵

復盛宮保並寄外務部張宮保袁宮保光緒二十七年十二月二十三日

滬兩箇電悉免釐加稅上海西商局會董倫敦董事之在香港分局者皆以爲然且以積想數十年欲照此商辦冀免沿途釐卡留難需索貨運內地繳單以後濫行收捐是彼早有成竹在胸其故靳無非冀得少加洋稅抽十本亦商會議論在我與其釐捐處處爲彼侵削牽制暗受大虧似亦不如免釐加稅以輕

土貨價值得以暢銷路紓民困之爲愈也第徵免總須抵補有餘方是勝著進口抽二十誠做不到惟抽十五亦不能再減出口抽十亦屬要著照貿易册出口正稅歲約收銀八百數十萬抽十歲可增四百萬除抵原有半稅外約可年增三百餘萬惟爲外國侵銷者仍抽七五是否僅絲茶兩項抑尚有別貨照外人所查絲每石約共收稅捐五十兩左右較日本絲稅幾逾兩倍茶值二十餘兩者收稅五兩約計值百抽二十有奇地方捐項尚不在內若減收七五此兩項捐固無著稅必驟絀如尚有別貨亦須減七五則出口稅必更絀絲茶既關商民生計最鉅不能不減餘貨卽須詳酌且議減必須籌補出口抽十雖歲可

增三百餘萬惟絲茶減七五短收亦必多該兩項出口稅雖洋關有數可稽而內地雜捐實散漫無可查考此等雜捐或濟餉需或充地方善舉等用皆不可少均須撥補統盤約計是雖增收當亦無多然照此辦法似尚不致受虧以後稅增捐免內地製造漸興出口貨雖可望增進口稅恐將減少是非進出口統加將來盈絀庶有抵補杏兄與彼辯論語皆扼要惟和約雖允議改第載明係屬修改有益非謂損中是必須兩有裨益方能商改且馬使既云關顧中國無論如何商辦總須不使中國有所虧損方符關顧之意第三節鄉約捐似不應列入免抽西例地方用款本可抽捐上海通商局疋頭絨貨董亦議及此但云

須限定數目不使地方官任意濫收應請杏兄與之商明提出另訂向行鋪抽收限制不在中途設局收取洋關之外既尚有常關自應一體載明第八節不照所定辦法約可隨時廢棄係倣洋藥併徵約載辦法　國家既經立約斷不准再行妄捐惟內地未諳條約容或間有誤會彼此煞費心力商定妥法若因偶誤即行廢去彼此皆有不值能與商作有誤抽如不立時更正即可廢約第十節萬不能行此時商定所增即係抵補所免十年後遞減則所減者又從何處籌補十一節包括太廣既已免釐進出口均祇徵收一稅已徵本不再徵未徵本須徵收何必再立此條致滋漏免之弊此兩條均應商刪各國能否照允

雖不可必然通盤籌計無逾於此不能不照此與商苟能與英先行議定然後再與各國力商並可挽英相助併徵若定各省原有釐收照數撥補各項釐捐自不能不照約一律裁撤印花稅本屬應辦之事釐既盡裁地方用項無出亦非辦鋪戶捐不可第東西洋鋪捐如何辦法乞杏兄考詢詳示

寄張宮保盛宮保 光緒二十七年十二月二十四日

漾電想已達覽滬箇電第十一節包括固廣意義亦有未明若指土貨顯係欲免復進口半稅並可任意行走殊不知釐雖免尚有常關洋商自內地辦貨運洋祇完正半兩稅所以特輕於華商者誠以貨係出洋無礙華商貿易復進口半稅原所以杜

在口銷售是以離口入內地卽須照華商例完納內地稅釐此後縱加稅免釐此項復進口半稅似不應免若指洋貨言則其命意何在亦請杏兄指示

復盛宮保並寄張宮保 光緒二十七年十二月二十五日

滬兩漾電悉赫云此次修約彼此並無假權勢相强之處乃係和衷熟商之舉以期求益防損永遠相安實爲扼要之論卽與敝處漾電所云約載修改有益並非損中必須兩有裨益方能商改語意相同今證以赫言益見事理宜爾日前孫領傳述馬語謂廿四條如中有未妥儘可商改請告知以便轉達且謂總須與中國有益方與英國商務有利當謝其厚意並告以事歸

杏翁專辦江鄂會商馬使既語及此彼此必須抱定此意和衷從長籌商方可兩有裨益至各條應如何商改江鄂當隨時商由杏翁核定轉商馬使派裴幫辦甚妥涉稅務涉赫贊助則可奏派會辦須酌恐事權並重萬一意見稍歧必致掣肘此係杏翁專政不可不慮及此請杏翁再加籌度赫節略並兩稅司條陳均乞錄示此時與商能先議加稅最妥

寄張宮保盛宮保 光緒二十七年十二月二十七日

此次議約英既開送條款自應先與商議然一國允許數條各國合計所許必多卽受虧不小然既與商議其可允者又不便顯然拒絕查馬議加稅各國與中國立約有優待均霑之條須

一律與中國立約議准照現在所定完納方可此時自應先與商議加稅庶我所可允彼各條亦可聲明因英允許加稅我允某某等條所謂利益互換各國欲照辦亦當允我加稅如別有所索亦當予我別利以爲抵制是否仍祈杏兄裁酌

寄袁觀察 光緒二十七年十二月二十七日

頃接外部宥電養電悉滬道以賠款購鎊價昂欲改爲按銀交付洵有見地現在各使未來提及若驟與商辦恐彼以不符原議爲詞轉致阻撓應先令滬道與各國銀行董事婉商或可就緒本部俟有機可乘自當盡力維持以冀免此鉅虧希查照飭遵云賠款約載本屬銀數葛使照會亦以約載銀數爲賠款一

定總數嗣經全權改作付款時鎊價現擬仍按銀數交付本係照約並葛使照會辦理自應仍由全權與商方爲正辦今部電既令該道先與銀行婉商苟能商允公款裨益實非淺鮮該道其力圖之

復張宮保並寄外務部袁宮保盛宮保光緒二十七年十二月二十九日

鄂省寢感電均悉杏翁兩箇電如未達外務及樞戶似應由杏翁補電並請由外務部此後凡議約之電均鈔送樞垣關財政者並鈔送戶部既簡便又得互相商酌此次議加稅大約非盡免全釐斷不能允加稅能議至抽十五亦萬不能再增既免釐加稅除常稅鄉約捐此外凡欲在貨物上收錢恐其勢亦不能

允如房稅地稅營業稅進項稅印花稅凡不關貨物又爲外國向有辦法中國如倣辦外人當亦不能阻惟中國須自體擇不能悉如外國一律創收耳釐全免稅加十五萬不敷抵查各省報部釐收照廿二至廿四年歲約一千七百萬進口稅照貿易册十九至廿一年歲收六百餘萬至廿六年歲約七百餘萬獨廿五年八百餘萬是年各稅皆特增不能作爲定數從寬當以七百萬爲則是稅釐併計歲共二千四百萬現抽足五及向免稅者收稅兩共所增祇能約作二百萬新舊併計歲收進口稅不過九百萬抽十五計增兩倍共可收二千七百萬除抵向有進口稅及報部釐金外所餘歲僅三百萬杏翁係將原收進口

稅作八百萬加抽足五及免稅收稅增二百萬故抽十五有三千萬之說然不能作準各省雜捐報部而不名釐及外銷不報部之釐並地方收用各項約計決不至此數矧洋貨稅加進口之貨必漸減少視洋藥可知洋藥因稅釐併徵數重食者多購土藥故稅釐併徵初辦時釐收歲至五百餘萬近減至歲收三百餘萬現在風氣未開內地製造漸興洋貨稅重價昂華洋商必更謀在華設廠製造將來進口之稅亦必如洋藥之遞減是免釐加稅僅能作抵向收進口稅及報部釐金之數至此外一切報部雜捐及不報部外銷各項捐釐均成無著地方各捐即以鄉約捐作抵其餘無著必須另籌絲茶萬不能不減若減至

七五短收必多非將土貨出口稅加至抽十不能補苴絲茶減稅並內外雜銷雜捐以此抵補之外縱且不敷數當無多即以印花房地等稅補之庶有盈無絀進口稅香帥擬分完原慮偏重第貨物進口未必盡屬轉口亦萬不能禁其在口售賣若抵口先完一半在口銷售者俟售賣時再行完足則偷漏隱射必致百弊叢生蓋百貨斷不能如洋藥抵口悉數封儲也歷來入內地半稅僅及進口正稅十分之一固有釐輕者完釐不完稅之處然究其短少之鉅實以在口零售漏免爲大宗此時加稅必須一氣完納方可杜其隱漏此最切要物之不齊其勢使然將來酌盈劑虛是在大部之秉公核辦也

寄張宮保 光緒二十八年正月初五日

頃接全權密函必並寄尊處惟到鄂尚需數日先擇要電達略謂俄約四條磋磨經年將有礙主權各節一概刪除各國尚無他說惟華俄銀行議訂合同再四商改以保權利較之李文忠原議亦多刪易大意謂東三省礦務中國自辦如交俄辦必須由中國批准尚不失主權至所稱中俄商務小事與各口岸無涉並於各國工商利益毫無損礙等語我固力持此義彼尚未肯遽從到此地步已屬爲難合同不定俄約虛懸三省即不交還根本久爲敵踞彼方建置經營不遺餘力若再延宕局勢已成返璧無期轉圜乏術後患何堪設想此次英人既與尊處提

及美日兩使亦曾來晤但有阻緩之言並無切實相助辦法兩國訂約不應有他國干預中國能自訂爲上策必不得已請各國調停爲下策若如來電請各國評斷恐俄未必就商卽迫於公議降心相從事後要索酬報亦難徧應合同訂後各國援辦索償利益不可不防擬妥定礦路章將抵押抽稅分利各節詳細聲明無論華洋商承辦概須遵章辦理將來華俄銀行攬辦東省礦務亦以此爲衡卽他國援辦不能出此範圍　國家得餉民亦獲工作之利中國礦產如能籌資官辦原杜覬覦而財源枯竭勢不能不爲此補苴似於收地後如他國效尤爭利尙可隱寓維持東三省爲俄兵力所得不稍與利益彼豈肯交還

兩害取輕舍此別無辦法云查薩使電中國若畫此約英國索償利益何得謂尚無他說銀行合同內係予俄專利礦務既謂歸中國自辦又謂如交俄辦等語即是許俄開辦之據强弱異勢何患中國不批准所謂保全權利者安在但云如交俄辦他國又豈肯甘心商務小事一款薩已指明爲彌縫背約之法萬不可再持此義能自訂約爲上此指尋常而言此次既有各國牽制不使闖知是即予人口實英美雖無切實相助辦法而日本去秋覆電語極結實欲求外援亦祇能到此地步目下日本方力勸延緩而我毅然定約激怒實在意中各國效尤更不待言僅恃路礦章程國弱至此何能就我範圍若以俄以兵得爲

言無異召敵鄙見此事大不妥卓見若何祈速電示以便電奏力爭保此危局

復盛宮保並寄外務部張宮保 光緒二十八年正月初六日

滬支電悉第一條所擬傳教各節均本條約章程立論是條以不得由傳教者干預地方官管理民人之權一語最爲包括扼要推其用意蓋恐立意過多措詞過嚴彼不能允故爲此含蓄包掃之語惟近來華民每因犯事投教以逃法網甚且平民受此教之民欺陵即投彼教聚眾報復兩教仇鬧之案層見迭出西皖兩省此風最甚皆由教士濫收所致能於條內添入教士收人入教必先查明其人平日安分並未犯事亦未涉訟然後

再或又租地每有盜賣侵占等事致民教結怨美約本有無礙民居不關方向方能照租能於條內添入必須查明無侵盜糾葛方可租買第二條凡華民照例不准行者英國人民亦應一律遵守亦屬切要之語第三條本於同治八年與英議而未行約內有此第四條亦佳應請將以上各節酌量敘入與商

寄外務部光緒二十八年正月初七日

中外通商已久外人於我政治法律纖悉必知我於各國約章律令亦必須詳加考究不獨遇事因應得有依據日後編纂商律尤資考證此實爲目前切要之圖擬請鈞處分電各使各就所駐之國將該國律例條約詳加編譯分類成書寄交鈞處核

明刊發以備研究實較在華搜求譯印事半功倍務乞照行爲禱

復張宮保並寄外務部盛宮保 光緒二十八年正月初九日

鄂陽霽電悉十條實皆對證之藥能照辦此後教案必可漸弭惟上年江鄂託各使商各外部日本以未傳教恐招忌爲辭法則艴然即美於教案較爲公平亦以所擬關教士職分利權須待細酌並商教會方能荅覆惟德允電穆使與各使妥商英瀾侯亦云防範未然彼此同心允轉電薩使酌辦統觀各國之意是欲照我擬章必難辦到自上年拳教鬧事以來教士之氣燄益盛地方官之調和愈難值此修約若不稍定範圍以後遇事

恐更無從措手譬如久病之軀既不能驟進猛劑不得不先用和平之品以冀逐漸進步可收得尺得寸之效且瀾侯既有防患同心電薩酌辦此時似宜先與英商並可以瀾侯意告馬一經提出恐後商辦爲難教士非官不能干預詞訟本載傳教諭單以見華教士見官仍與平民一律教堂不得匿犯皆事理應爾均可與商仍由香帥杏兄再行詳酌應如何添列商辦之處均請卓裁

復呂侍郎盛宮保並寄外務部張宮保光緒二十八年二月二十四日

滬箇電悉銀元改重一兩上年政務處電詢曾經江鄂將窒礙情形先後詳陳有案此次賀戴兩稅司復踵前議在該稅司但

知化零爲整可以畫一殊不知中國幣政不能畫一者在銀兩平色之參差不在銀元分兩之輕重蓋銀元自大至小以次遞減分兩成色本均一律若能廢生銀則銀元分兩卽不改亦能畫一不能廢生銀則銀元分兩雖改仍不能畫一若廢生銀悉用銀元不獨現僅三局萬不能應全國所需縱將存滬機件運京添設一局亦無濟於事若待鑄集鉅數然後通行目前實無此財力若隨鑄隨用旣不足以供各省之用則現用之紋銀洋元不能不准兼用是仍不能畫一若再廣購機具增添多廠俾所鑄務求足用不獨購機建廠需時卽欲遽行籌此鉅款以爲購辦機廠之用亦恐力有未逮且銀元之製悉倣洋元價有洋

元可憑至今尚難一律改用一兩若准隨市作價高下毫無憑藉若酌定畫一價值商賈利析毫芒與洋元計重較值定有盈絀勢必阻格不行民不信用亦恐法令有時而窮馬使雖允中英通行中國現無金錢還債須用金鎊彼可暗擡鎊價權操於人受虧實在意中在中國自欲變通有此種種關礙尚未可輕於嘗試矧圜法本自有之權一經入約即自棄其權萬一事有阻格彼時欲行不得欲罷不能豈不更受大累是以赫德之議亦謂不必載入約內實爲有見之言但不肯將入約關礙說破耳事關國計民生應由中國自度財力酌定善法再行核辦非獨不便入約亦不應遽定辦法且無金錢徒有銀元亦萬不濟

用如欲創用鈔票即銀元不改亦屬可行蓋銀與元儘可各分票也

復張宮保 光緒二十八年二月二十五日

敬電悉前見滬禡電有廿五復議存票事恐其藉此遽與馬定是以迫不及待先就鄙見昨即電覆並達尊處暨與外部想已邀覽請公再單銜切電惟改重一兩公去年曾切電不可行此時彼欲入約之際萬不宜允辦免爲所持且作庫紋民間亦決難信從將來格礙不行即流弊滋多銅仙苟能經辦得法獲利甚厚民已信用不如先行廣鑄銅仙聞日本尚有白銅仙一値五十文者係紫銅與鎳合鍊其利尤厚或即取樣先行試倣至

銀元此時祇能姑仍其舊俟銅仙廣行再商辦法墨元此時既不能廢則銀元外人允用與否皆無關出入萬不可因此爲其所惑

復呂侍郎盛宮保並寄外務部張宮保光緒二十八年二月二十五日

滬禡電悉所謂蘇杭關章第十八款不准給免票卽係由滬轉運蘇杭洋貨滬關不發免票葢恐蘇杭無稅可收現商經筱帥藝帥皆謂可允請卽照議辦理惟滬爲出入貨總匯之區發票三禮拜爲期能否酌展以免因事宄逾限口實請酌再此次議約彼索款如可允者我悉照允別國來議又必有允行之條合而計之所允必多卽屬受虧現已允馬使數款自應向其索允

數款再與商議彼索之款以爲抵制加稅事應如何與商亦請籌度苟能將加稅免釐商定於彼索款中凡爲損我釐務而設者皆可不駁而自止不僅遲久難於再與議加已也想鏡翁杏翁必已預計及之

寄軍機處外務部張宮保呂侍郎盛宮保光緒二十八年二月二十七日

鄂有電銀元改一兩謂可行者冀外人允作庫紋購鎊然外人縱允照辦現在中國無金錢鎊價低昂權操於彼官商必兼受其虧曾詳去臘文電近來每鎊價已漲至規銀八兩二錢有奇此後賠款如必須還鎊價必有增無減若再將九銀一銅之銀元允作庫紋購鎊彼必更擡鎊價不獨銀元被其抑制卽生銀

亦爲其牽累彼轉將售鎊所得之銀元作庫紋完稅使我處處受虧反覆思維不僅圜法自主不應與商已也萬萬不可照辦入約

寄軍機處外務部張宮保呂侍郎盛宮保光緒二十八年二月二十八日

鄂寢電所論極爲扼要此後凡關釐務各款萬不可再與商議若釐被侵損彼已如願而償再商加稅卽萬不能成照約轉口土貨一經離口卽逢關納稅邏卡抽釐洋貨照約本祇租界免釐乃續增煙臺約復載免輸洋貨釐金地界須再商酌是洋貨界內免釐彼尚未能滿意土貨離口界限我照洋貨以租界爲界屢滋辨論迄無一定辦法此時洋貨免釐界限不議則已一

經商議無論如何堅持其勢必須較舊章放寬口岸洋土各貨之釐必致盡失受虧實大爲今之計惟有先議加稅苟能有成不獨絲茶減稅得有抵補其餘土貨得免釐捐洋銷亦可暢旺通盤籌計無逾於此幸鏡翁杏翁詳察爲要

復呂侍郎盛宮保並寄外務部張宮保光緒二十八年三月初四日

滬江電悉關平與庫平不同事不難解因洋貨用司馬鎊較庫平爲重是以收稅亦用司馬平於洋商本無出入若彼爭改稅平則貨鎊亦應照收否則卽屬暗中減稅從前稅收平餘尙係充作外銷今關稅撥還洋債須付關平若將稅銀改平則關解賠款必須另加貼平之銀一出一入受虧甚大一兩重銀元照

洋製銀九錢銅一錢今作紋銀九錢則銅價工價火耗經費均無所出此等虧蝕中國財力如何能任今三局所鑄大小銀元隨鑄隨銷並無存積洋商用與不用本無所謂受制若入約許以定一通用銀式則必盡廢生銀純用銀元方有定式前電業已言明縱再增機廠廣鑄亦非一時所能盡廢生銀彼時若執約相詰勢必又生枝節此事反覆籌思整齊圜法誠屬要圖然祇能由　國家自行變計萬不應列入條約幸鏡翁杏翁詳愼爲要

復呂侍郎盛宮保並寄外務部張宮保光緒二十八年三月初四日

滬江電悉議約本委曲煩難之事蓋彼意在索取利益自必多

方要求在我總當權衡利害與之堅持辯駁譬諸逆水行舟求進誠難然稍鬆勁即順流而下此次議約赫德亦謂彼此並無權勢相强之處反係和衷熟商之舉以期求益防損永遠相安若與何項利益之章必須俟各國均允方可施行並應以我所與者易我所求不必偏重彼面隨請隨允此實爲扼要辦法允彼之事必俟各國均允既爲預杜各國分索多款之地亦爲向彼索取利益之計敝處前電即是此意誠以事關大局不得不力任其難現允之款應否聲明必須各國照允方能施行前擬廿一款均係何事現外部如何酌改乞錄示

寄張宮保呂侍郎盛宮保 光緒二十八年三月初五日

豪電想達覽此事鏡翁杏翁所以與議者原慮其祇爭關平不用銀元有損無益惟各關收稅秤碼照粵關定式載明約章關平雖較庫平爲大然事係照約辦理彼故借整齊平色以冀減我稅平其用意可謂巧極關收平餘凡一切不能作正開銷之項皆取給於此無此平餘各關必多爲難如有必不可少之需卽不能不准動支正項卽於公款受虧兩公曾任海關當知其詳然此猶就關道言之今賠款須還關平卽以原收平色照解若完稅改用銀元或酌改平色則此後關解賠款亦必須另開加平統而計之必成鉅款近因鎊貴還款業已暗增若再於稅平出入悉受其累則中國財力更何能支銀元外人不用本不

能礙我行使若欲其一律收用准完關稅非徒無益轉受種種大虧則亦何必自棄其權入約受虧前電未盡特再縷陳幸鏡翁杏翁再加詳察萬勿照允爲禱

復呂侍郎盛宮保並寄外務部張宮保光緒二十八年三月十二日

滬兩眞電悉鄂甯屢電請勿議損釐各款誠以財匱力殫原有利源萬萬不可再受侵損各關報單多無定限今得照鎭章議立限制看似有益要知彼似此咄咄相逼蓋必有利於彼利彼必損我事理顯然今就所擬較之鎭章亦未盡合蓋鎭章一商祇准設兩行一行同地同貨祇准請十單惟金針菜花生單數稍寬別關所發之單運貨過鎭祇准由民船逕運給單之關不

准在鎮關完稅轉運所以處處設法限制者原慮單多損釐馬使爲我設籌暢銷土貨誠屬善策惟中國現受鉅債相逼喘息一刻難紓若但損釐而無抵補恐未收土貨暢銷之利先受債項愆期之累兩公終日辯論受逼處地誠屬爲難敝處亦同深焦灼惟查核所索各款既欲廣開口岸多免租界之釐又欲推廣口岸免釐之界以冀界內外皆使我無釐可收復欲推廣鎮章修改內河輪章並欲將內地由此運彼之貨免稅及彼埠至此埠之貨在一河或分支者進出均不收稅是又將內地稅釐盡欲侵損諸如此類若勉允一款彼必又易一款相逼加稅既無可望受虧無從抵補勢必不支爲今之計祇可直告以中國

負債過鉅財力已竭凡偏損於我財源者無論如何相逼亦不能允易地以思馬使明達當能諒我爲難馬使果肯推誠關顧惟有相商加稅庶幾兩益不致偏損堅忍相持婉詞相荅以冀曲曲有濟務祈兩公竭力圖之大局幸甚

復盛宮保並寄外務部袁宮保張宮保光緒二十八年三月十七日

滬翰諫電悉加稅事全賴杏翁一力主持得能有成所全於國計民生者實非淺鮮告馬洋貨入華人手土貨未入洋人手皆須加重抽釐爲還債之用此爲彼最忌而又堅持不與議礙釐諸款皆逼彼加稅要策美因北地釐輕故不願多加稅然美不多加英即爲其牽掣自應由慰帥虛張聲勢故作欲加洋貨

落地土貨產地各捐日本不願多加葢亦有取巧處彼國行銷中國之貨以煤斤爲大宗餘卽海味藥材磁器玻璃洋綢等物大都卽在口岸折兌販運內地多不成件不完半稅亦鮮有釐可收惟有告以此後內地洋貨諸鋪亦當估本按月加重繳捐至所謂坐釐者卽係落地產地兩捐產地散漫稽徵甚難有行釐遇漏免尙有驗補之法免行釐產地被漏卽無從稽考補抽惟在出產大宗貨物之處勸設牙行以爲收束之計一面令行代繳一面派丁巡緝然捐宜輕減重則漏多轉難招集落地捐如在口岸捐重則盡驅入租界惟內地城鎭等處操縱由我然口岸之捐旣輕則內地城鎭卽不便過於懸殊按此而論但抽

坐釐收數必然有限設局巡查收捐需費地方辦理一切又本有動支釐捐者雖非外人所云之鄉約巡捕等捐以就地之款供就地之用然以有限之坐釐除開支外可以供於國用者恐更無幾矣是留坐釐數既甚微不獨進口稅抽十五不可再減即出口稅亦不能不增蓋洋商入內地辦貨既免行釐決不領單則半稅無著自應於出口時正子併納以抵向有進項改爲值百抽十除原有正半之七五外僅增二五以爲湊抵所免行釐恐尚不敷再加絲茶減稅所短之款仍須辦印花等稅以彌其闕萬一釐不全免稅不允照加甯可併免坐釐言明但改抽鄉約警察等捐爲地方之用仍照增進出口稅爲得計也用就

管見以備採擇晤小田切當照杏翁之意言之如有議論容再電聞

復呂侍郎盛宮保並寄外務部戶部袁宮保張宮保光緒二十八年三月二十一日

滬效電悉此次籌議免釐加稅爲中國財源出入極大關鍵必得內外通籌互相稽考既欲望其事之可成又須預防虧損究竟稅宜如何加釐宜如何免先行商定切實辦法與議方有依據江鄂之意擬加稅免釐者實因彼索款處處謀損釐務就款與商無論如何商法總是有損無益按照戶部廿二三四三年出入核計歲約不敷銀一千數百萬今又加以新債二千餘萬

年短幾及四千萬籌辦新政所需不與也現雖各省於用款竭力裁節於進項竭力籌增就各省籌解新攤償款視之多係挪移應急是所節所裁於新增之賠款尚難敷衍矧近因鎊貴還款復增無形鉅款按此而論目前之虧短必較廿四等年爲更甚不問可知則原有之進項何可再受侵削故不能不以加稅爲抵制不僅生民之困重受捐釐之累已也現查洋貨進口稅歲約收銀七百萬再加足抽五及免稅物收稅約二百萬共九百萬抽十五較舊增兩倍約可增收一千八百萬除入內地向有之半稅約六十萬實可增收一千七百餘萬土貨出口稅原收約八百餘萬抽十較舊增一倍可增收八百餘萬除原有子

口半稅及復進口稅約二百餘萬實可增收六百萬照此進出兩稅歲可增銀二千三百萬除原有報部釐金一千七百餘萬九釐局用一百數十萬歲尚餘銀四百萬外銷不報之釐及地方所收善舉等項雖無數可稽然以所餘相抵必多不敷再加絲茶減少稅釐亦須籌抵向來釐收之數大約坐釐居十之二即如蘇省惟蘇甯鎮滬清江盛澤等處有產地落地等捐餘皆抽收行釐此後如留坐釐即於大宗出產及銷貨之城鎮均行改設坐釐數雖可以稍增以之抵補絲茶所減稅釐及外銷不敷之釐能否無虧無從懸揣且訪聞滬上洋商進口稅加十五未嘗不可惟釐欲全免並慮免釐之後仍有設法收取因此多

欲謀損釐金聽我自爲迨至不了急而相就彼得要挾惟貿易較大各商仍以免釐加稅爲然現在與議進出口稅必須照此商加萬萬不可減少能留坐釐誠屬甚善若萬不得已坐釐亦須併免如鄉約警察等捐係以就地之捐辦就地之事本西國所有亦爲商會籌議所及縱須議立限制必當與之商留增免相抵不敷惟有照西例創辦印花等稅如此籌計或可冀其有成通盤核算應較舊有進項可以加增釐免物值輕減不獨民困可紓卽土貨亦可暢銷謹就管見用備裁酌仍乞指示爲禱

復呂侍郎盛宮保並寄外務部張宮保光緒二十八年三月二十七日

滬寄電悉漕糧兵米皆關國用與商販謀利之米迥不相同馬

使無論如何要求自難允其入約惟議款就蘇省情形而論尚有須辯明者查光緒十六年間因蘇患災歉禁止蕪米輪運出口英使即以祇禁輪運仍准民船販運有違定章爲言當將下游甯鎮等處民食全賴蕪米接濟若遇災歉不禁蕪米輪運勢必盡販各省下游之米價必翔貴民食愈艱若併民船一體禁止更屬自絕來源此實地勢民食兩相維繫不能與從前一律辦理英使遂無異詞此後遇歉皆係如此辦法今議款有既禁之後如准運出口即爲弛禁是無論民船輪船一體包括與沿江省分遇歉禁米辦法大有格礙此節應如何與之商明或款內酌量區別添敘或另行備文聲明沿江各省如遇禁米輪運

出口仍准民船上下流通事理所在民食攸關彼意又非重在禁米務望兩公切商爲禱又各口禁米如有奸商偷漏私運祇能查辦不能作爲弛禁亦請先與聲明

復呂侍郎盛宮保並寄外務部戶部袁宮保張宮保光緒二十八年四月初五日

滬支電悉此次籌議加稅免釐必須增免足敷尤必須核計確數方免以後短絀受虧足抽五及免稅物收稅兩項併計現據查覆漢關增收最多照原收僅增二分七釐餘或二分有奇甚有一分零者其餘如滬浙等關以未能核計爲言按舊收進口稅歲約七百萬即通照增數最多之二七計算亦祇歲增一百

八十萬況多有不能增收至此數者是現在增收較舊不過多收百餘萬較箇電所計有絀無盈土貨舊收八百餘萬加二五約增四百餘萬除子口半稅十餘萬約計增四百萬土貨由此口運彼口應收之稅卽係復進口半稅此外並無別稅照貿易册每年僅收復進口稅一百五六十萬若出口稅改七五復進口半稅改三七五較舊加一二五照舊收之數歲可增二十萬今裴云除新約估價三百萬不計外照四年貨本通盤抽十二五可多收一千三百五十萬土貨抽七五可多收七百四十五萬復進口多收二百九十萬相去懸殊究竟現在關稅是否卽按貨本抽收實在可增若干必得考究的確請再查示常關收

數能否增至百萬尚不可必緣近有據覆除稅司經費外尚不及舊數目爲暢銷土貨計誠不宜加重出口稅第中國負債之鉅不獨原有進項不能再短且必須多籌進款方免貽誤釐已全免所失既不能全數取償於進口之稅則不得不加出口之稅以資湊補釐免民困既紓工料之價必廉物值卽因之而減縱稍加出口之稅較之舊收釐金實已輕重迥異且物值廉將來計值收稅稅亦隨之而減則加與不加無異且鄙意更有鑒於洋藥自稅釐併徵進口卽年遜一年洋貨價昂銷滯進口之貨亦恐漸減稅亦隨之而絀照約正子併計本收七五抽十僅加二五所免內地重迭之釐豈止倍蓰斷不致礙出洋銷路將

來進口稅絀猶可望出口稅增牽補如僅抽七五與進口稅相去過鉅縱出口稅之短誠不僅目前賴此以彌其闕至王聶所云外銷殆指官中成宗用款而言若併地方善堂義舉及各處一切瑣屑捐項併而計之數必不細鄉約警察等捐前者商會曾議及此如能與商限制留此一項爲地方之用不獨將來省無數爲難亦可借補公項總之此事關係甚鉅必須通盤算計裴言果確或於進抽十五出抽十酌量於二者之閒讓去二五統祈再加詳酌

復呂侍郎盛宮保並寄外務部戶部袁宮保張宮保光緒二十八年四月初五日

滬支電四條悉一切已詳微電出口稅似宜照進口之條先以抽十與商復進口半稅既不應免且照另電更有併計增收之款現擬四條既未言及此項復進口半稅第二條抽七五外又謂無論經過遠近何處一切稅釐捐款概不徵收照此恐與應抽復進口稅有礙應請再行酌量增改商辦至進出加稅所增之數如何核算並望電示內地常稅亦望預留地步

復呂侍郎盛宮保並寄戶部袁宮保張宮保光緒二十八年四月初六日

滬兩支電初五十點十一點始到以後急商電務令各局速遞免誤微歌電想達覽合支電細核所云進口增一千八百萬係估抽照原收七百萬增三百萬其千萬加倍半合二千五百萬

除原收始多前數然約計各關報收所增至多二成有奇不滿二百萬照裴計估增差百餘萬加倍半共短二百萬有奇出口增七百四十五萬係估抽照原收八百萬增二百三十萬共一千三十萬加半倍合一千五百四十五萬除原收始多前數前歲議加洋稅由杏翁向赫德考較據云出口土貨係屬銀本估價所增無幾進口貨係金鎊照歲收六百六十餘萬可估價三百萬云云與裴計不符必須切考因出入過鉅也又復進口半稅即徵諸轉口土貨雖有出洋之貨在內實係轉售各口仍分運內地者爲多所以由輪轉口者固求迅便亦爲圖免沿途重迭報捐之計此後釐金裁撤商人唯利是圖轉口之貨若非急

待出售必多改裝民船是後進口半稅所云可多二百九十萬之說非特毫無把握且轉恐較前爲絀蓋稅釐若先後增免互異則商人之趨嚮亦復隨之變易不可不預爲計慮虛增尤不可作爲實抵又出口稅歲約八百萬論理半稅應得四百萬但考歷年所收運出半稅至多不過十三五萬議者有謂不完半稅必須完釐但商人無不避重就輕此項出口之貨雖聞有洋商不便赴內地零星購集或在口購販出洋亦實由華洋商互相隱射借報單免沿途之釐將次抵口又復多方弊混漏應納子口之稅觀各口領單不繳卽可知矣現在釐既議免則出口之貨應納正子亦必須照洋貨改爲報運時一同併繳不可如

舊分徵轉致半稅絲毫無著條內應加併徵字樣爲要且出口抽較原約多二五則謂之加否則正子本照約應納之稅不過改爲同時併徵卽不得視爲加稅二十年後遞年減除之說尤不可入約致失操縱之權而貽後日之累統祈審察裁酌爲禱

復軍機處並寄外務部張宮保 光緒二十八年四月初七日

樞魚電悉滬兩支電已由微歌魚三電詳陳免全釐徵處照貿易册載核計若進口稅至十五出口稅至十增免相抵相去不遠再辦營業印花等稅必有盈無絀呂盛據裴議照估本計進口稅至十二五出口稅至七五謂增免抵補可多七百萬細考前歲議加洋稅盛向赫考較據云出口貨係銀本估價所增無

幾進口貨係金鎊照歲六百六十萬可估加三百萬云云與裴現計估抽出口稅照收可增二百三十萬數實懸殊進口稅裴計估加三百萬雖與赫同但赫照原收六百六十萬裴照原收七百萬然猶可謂近年鎊貴至復進口半稅以商情事理度之縱不短絀亦斷無如裴計可增二百九十萬者此等虛擬增數似不宜作實款相抵又子口稅照貿易册統中國各關歲收共三十五萬惟查核滬關結報照銀號實收每年約可收銀二十餘萬緣內有華商補納絲稅故較稅司單開爲多雖僅滬關如此然合册載各關收數共計歲須收銀三十餘萬又蘇省尚有茶釐木釐歲約收銀三四十萬係供長江水師等餉歸餉册列

報似在部計各省釐金一千七百萬之外籌議抵補均當併計如進出口稅估抽照裴計不爽抵補子釐及進出子稅之外祇多三百餘萬而出口土貨尚有茶葉一項非但不能增稅且須減稅則減收之數及土貨估本之數均須縮除現鄂電照減至抽五計漢關歲須短收七十萬尚有閩粵滬浙九等關總計所短當亦不細統盤牽計難以有餘而外銷不報諸釐卽無著落不能不商留產稅或地方鄉約警察等捐少彌其闕然後再辦營業印花亦尚合算如照裴計進出貨估抽內除茶葉一項外尚有參差或絲稅將成亦須議減則進口稅至十五出口稅至十卽使不能照此併加亦祇能於二者之間酌讓二五或進抽

十二五出抽十如出抽七五進抽十五似尚可行是此時必當先行考明進出估抽各可實收若干最爲扼要辦法至滬支電第二條所云一切稅釐捐款概不徵收係指土貨而言營業印花鋪戶等稅並不抽之於貨本不在內惟須先行聲明又該條內須將復進口半稅添入均免以後枝節總之免釐出入固極重大舍此亦實別無辦法英國縱允照加美日等國能否均允尚不可知惟我若但裁行釐所免既鉅彼允加稅必不能多抵補斷不能敷受虧轉大民困仍不能紓土貨亦難暢銷且華洋商辦貨於應收產稅必然多方影射圖免若加稅不成必將捐釐諸款併力向我要求免一分卽受一分之虧從何籌補反覆

苦思實乏良策不能不望此事之有成也

復呂侍郎盛宮保並寄外務部袁宮保張宮保光緒二十八年四月初八日

滬陽電悉數月來博訪周諮復徵於滬港等處商會所議意實全注裁釐加稅若釐不全裁加稅必非所願鄂甯可少加關稅願留產稅者誠慮利權全爲人操惟加稅不成必仍謀損我釐當此上下交困之際既不便再行重取於民則被損將何所取償況目下財用出入懸殊謀補未遑豈可再使受損利害相形緩急相權則不得不舍彼就此以期保全國用且免釐加稅以後仍酌辦營業鋪戶印花等稅則內地財政之權仍屬己操惟通盤籌計現既出入不敷甚鉅已詳箇電則以後創辦營業鋪

戶印花等稅祇能留補原來不敷之用而此項商議加稅免釐必須增免足敷抵補方爲妥善若恃營業等稅牽計湊補此次增免所闕則原虧之項從何設籌是釐擬全免則進出稅應如何加增必須考究實在不使稍有短缺此爲命脈所關無論外人如何刁難我亦不能遷就至巡捕鄉約等捐商會所議謂係照西例地方所用與落地捐不同西商不能干預禁阻從前與今各董均無異詞惟須立一定數宣示各省如有過取者查究云云縱免全釐則此項鄉約巡捕等捐必當援西例並商會之議與之商明抽取此亦要著

復張宮保並寄袁宮保 光緒二十八年四月初八日

鄂齊電悉樞電陽復並電鄂尚有復滬齊電並電保鄂外部想均達覽若必留產稅則加稅難成以後議款更難爲計免釐加稅與洋藥並徵無異若不違約妄抽似不致遽廢彼縱欲廢我亦可復所慮英允各國難允必須核實考較足敷抵補營業鋪戶印花等稅滬陽電謂已言明但再須敦實惟創收此等稅款必爲留補原來不敷之用不宜湊補增免之闕鄉約巡捕捐滬上商會本謂西例應抽西商不應禁阻者自須商明照辦以濟地方之用鄙見如此請再裁酌

復張宮保並寄外務部袁宮保 光緒二十八年四月初八日

鄂麻電悉洋人攬辦熬膏事關係甚重一經允許流弊無窮鄂

電奏語語切實上年九月法員戴文納爾以此爲請業已力駁若洋人慫恿公使向外部要求務祈堅拒勿允至禱

復呂侍郎盛宮保並寄外務部張宮保光緒二十八年四月初十日

滬佳電悉礦章必須速改頒行此爲內政祇能由我自定章程若入約准其查勘興辦一國照允各國均霑非特礦路之利盡爲所奪抑且太阿倒持各國洋人必均以查勘礦路遍布內政紛擾爲難則內地雜居貿易更復有詞可借滬電以不入約爲是實一定不易辦法此時應以事屬內政應自定章且局章本准華洋合股洋人願辦儘可自合華商遵章辦理請酌

復戶部呂侍郎盛宮保並寄外務部袁宮保張宮保光緒二十八年四月

初十日

戶青滬佳電悉鄙見已詳微歌魚齊各電事可求全誠不能不取其便利者若勢處兩難亦祇能求其大端無礙庶可事期有成就目前情形欲留產稅彼既不允商自難堅執第彼既非全釐免不允加稅在我當以議加之數必能足抵所免方能照辦此爲事理應爾使易地以思亦不應强我必須受虧惟進出估本應有若干足抽之能實收若干核見確數然後再定進出各加若干以抵所免方免受虧此事自應由鏡翁杏翁轉囑裴稅司等再行確查並請外部向赫德切實考究庶與議得有準則亦可持爲辯論之據至營業等稅須抵原來不敷之用以免將

來無可彌闕鄉約巡捕捐本亦爲西例應抽卽係滬上現收之碼頭捐分歸英法工部局所用者能留此一項俾將來改設巡察修築路燈地方之用不致爲難裨益公項實非淺鮮也請再察核酌辦

復呂侍郎盛宮保並寄張宮保 光緒二十八年四月十五日

滬電悉現已派朱道之榛卽日赴滬稟承籌商惟昨因議留產稅馬使詞意決絕兩公用何術仍使復允商留不勝欽佩尙乞垂示顚末且商留產稅或銷場稅則進出口兩稅仍約可各加若干行釐旣免必須整頓常稅方能保全出口及復進口各稅貨在產地勢極散漫擬留產稅亦須使有歸宿尤須使之抽於

未歸洋商之先爲要否則仍不免借單隱射復爲洋商坐收包攬之利銷場稅宜預將稅與釐不同切實辯明以杜其擴充口岸免釐之界爲免銷場之稅用陳管見以備裁酌乞將近日商辦情形及擬籌辦法電示一二以慰懸系爲盼

復張宮保並寄外務部袁宮保呂侍郎盛宮保光緒二十八年四月十七日

鄂諫電悉敝處元電所云加稅本僅指抵報部之釐及進出各半稅而言且加稅亦指進出統加若僅加進口稅正釐且不能抵更何能兼抵外銷諸釐現估貨值足抽五本須洋土統估惟土貨係銀本照實值估抽縱能加數必不多連茶併計盈絀恐尚難相抵外人欲民船與輪船收稅一律蓋即預杜釐免貨裝

民船欲保輪船之利不爲民船所奪土貨連洋關收出口稅後抵彼口收一復進口半稅無論經過多關總是收一正半稅而止常稅過一關徵一項姑無論內地添關與杜避無涉若有洋關之處向號常關者亦必添設是常關亦如洋關之櫛比勢必凡貨皆裝輪船似我轉奪民船之利與輪船矣且此等添設常關若歸稅司兼辦其利權均操外人若由中國自派官員近來常關需索之弊甚於捐卡免釐爲民去弊添關復爲民增弊管見常關似宜就原有整頓使不致多趨民船以保洋關出口之稅不添常關爲民船仍留生計縱慮將來關口日多內地之貨儘裝民船繞漏必不得已亦祇可擇要添設一處總不可隨洋

關增設西國於貧民日用所需之物多不收稅所以輕民累紓民力並非僅較進口稅專爲銷暢計此次議稅卽不欲多加出口稅則原有七五之數必須併計徵收斷不可舍此切實可靠之數轉於行銷內地設法另收此係全國之事不得不就大勢統籌也謹貢其愚請再詳酌

復呂侍郎盛宮保並寄外務部袁宮保張宮保光緒二十八年四月二十六日

滬徑電悉請外部商各使或洋稅改納金圓或賠款仍照約載以海關銀兩交還二者必求一允此實爲目前至要之事然權衡二者貨稅估價約載雖無增至切實值百抽五而下文又載應以一千八百九十七八九三年貨值牽算縱允定納金亦不

能照目前金價且歷來完稅用銀約內更無金圓字樣持此與商理既難以圓足能成亦獲益無多賠款雖云還金而金價業已載明約內保票與條約又均聲明照約載諸金錢之價算還因金錢約內已有定價照價核銀有數可稽是以約表均載應還銀數並載明銀兩平色不復再載金數其理至明照約票所載金價算付事本照約辦理不僅較照市價易金出入相去懸殊已也此時外部與商當以償款還銀爲主而以金圓完稅陪襯滬電措詞甚妥惟償款照約應行完銀必須婉爲辯明西報英員在議院宣言中國因派賠款激成變亂戶部大臣有深願與各國設法令各銀行妥籌善策使中國清償此款不致過於

局促則亂自救焉等語現在各省因攤賠款多有鬧事若照市價易金付還中國財力斷斷不及地方必更因而多事與商時亦必須將此層切實激動此皆題中要義萬不可少現據滬道電比參贊已奉領銜公使核覆僉謂應照市價計算月送一百八十二萬不敷歸還向索補足請轉電堅持與商免誤現距還期已迫外部若再不與之切商各省既無可搜括勢必貽誤別生枝節且事體過於重大恐各使亦難遽允並請一面商各使一面詳晰分電各駐使令其懇切商各國外務部請始終顧全統乞外部鈞裁迅賜施行大局幸甚不勝焦急切禱之至

寄張宮保呂侍郎盛宮保 光緒二十八年四月二十六日

滬徑電產地散漫無水卡多漏免但細繹語意所謂銷場稅者是亦但抽鄂軫電所謂之十四種及可推廣若干種而已此後口岸必愈闢愈多凡貨物聚集之鎮市將來必多開口岸不知能否設法與之商明無論內地口岸皆聽我抽取抑尚有別法乞籌示鄉約等捐已否商過若猶未也盍試商之以爲將來自行開埠留充埠費之地進口抽十二五出口抽七五敬電謂馬已允此電復現擬云云究竟已否商定營業印花等稅亦須預爲約明各國印花稅無論本國外國凡在境內皆照納中國將來舉辦不識能否照辦亦不妨先爲試探相機與商亦乞電示

一切果已商妥屆時自當會奏

劉忠誠公電信

卷之三目錄 光緒二十八年五月起至八月止

復呂侍郎盛宮保並寄軍機處外務部直鄂川閩粵各督
復呂侍郎盛宮保並寄張宮保
復呂侍郎盛宮保
寄呂侍郎盛宮保
寄袁觀察
寄軍機處外務部戶部直鄂川閩粵各督呂侍郎盛宮保
寄袁宮保張宮保許制軍
寄外務部戶部直鄂川閩粵各督

復盛宮保

復盛宮保並寄張宮保

復呂侍郎盛宮保並寄張宮保

復張星使

復張星使

復張宮保

復蔡和甫星使

寄軍機處外務部直鄂川閩粵各督

復呂侍郎盛宮保並寄張宮保

復呂侍郎盛宮保並寄軍機處外務部直鄂川閩粵各督

寄軍機處外務部盛宮保直鄂川閩粵各督

復伍秩庸星使

寄軍機處外務部

寄軍機處外務部

寄軍機處外務部袁宮保張宮保盛宮保

復袁宮保盛宮保並寄軍機處外務部張宮保

復張宮保

寄張宮保

寄軍機處外務部張宮保

復張宮保

復張宮保

復伍星使

復張宮保

寄張宮保

復張宮保

寄張宮保

復張宮保呂侍郎盛宮保

寄榮中堂

復戶部

復張宮保並寄外務部呂侍郎盛宮保

寄張宮保呂侍郎盛宮保
復張宮保並寄外務部呂侍郎盛宮保
復盛宮保
復呂侍郎盛宮保並寄張宮保
寄張宮保呂侍郎盛宮保
復呂侍郎盛宮保並寄張宮保
復呂侍郎盛宮保張宮保並寄外務部
復張宮保並寄外務部呂侍郎盛宮保
復呂侍郎盛宮保並寄外務部張宮保
復呂侍郎盛宮保張宮保並寄外務部

寄外務部張宮保呂侍郎盛宮保

寄汴撫

復呂侍郎盛宮保並寄張宮保

復呂侍郎盛宮保並寄外務部張宮保

復呂侍郎盛宮保並寄張宮保

寄外務部張宮保呂侍郎盛宮保

復呂侍郎盛宮保並寄張宮保

復張宮保並寄外務部呂侍郎盛宮保

復呂侍郎盛宮保並寄外務部張宮保

復張宮保呂侍郎盛宮保並寄外務部

復張宮保呂侍郎盛宮保並寄外務部
復呂侍郎盛宮保並寄外務部張宮保
復呂侍郎盛宮保並寄外務部張宮保
復張宮保呂侍郎盛宮保
復張宮保呂侍郎盛宮保
寄外務部張宮保呂侍郎盛宮保
復呂侍郎盛宮保並寄外務部張宮保
寄外務部張宮保呂侍郎盛宮保
復張宮保並寄外務部呂侍郎盛宮保
復呂侍郎盛宮保並寄外務部張宮保

寄張宮保呂侍郎盛宮保

寄外務部張宮保呂侍郎盛宮保

復呂侍郎盛宮保並寄張宮保

復張宮保呂侍郎盛宮保

復張宮保呂侍郎盛宮保

復呂侍郎盛宮保並寄張宮保

復呂侍郎盛宮保張宮保並寄外務部

寄外務部張宮保呂侍郎盛宮保

復外務部張宮保呂侍郎盛宮保

復呂侍郎盛宮保並寄外務部張宮保

復張宮保並寄外務部呂侍郎盛宮保
寄外務部張宮保呂侍郎盛宮保
復張宮保並寄外務部呂侍郎盛宮保
復張宮保
寄張宮保呂侍郎盛宮保
復呂侍郎盛宮保張宮保
復呂侍郎盛宮保並寄外務部張宮保
復軍機處並寄外務部張宮保呂侍郎盛宮保
復呂侍郎盛宮保張宮保
復張宮保並寄呂侍郎盛宮保

復呂侍郎盛宮保並寄張宮保

寄外務部

復張宮保呂侍郎盛宮保

復張宮保並寄外務部戶部呂侍郎盛宮保

寄外務部張宮保呂侍郎盛宮保

寄張宮保呂侍郎盛宮保

寄呂侍郎盛宮保

復呂侍郎盛宮保張宮保

復呂侍郎盛宮保張宮保

寄軍機處張宮保呂侍郎盛宮保

寄張宮保呂侍郎盛宮保
復呂侍郎盛宮保並寄外務部張宮保
復張宮保呂侍郎盛宮保
復柯遜菴中丞

復呂侍郎盛宮保並寄軍機處外務部直鄂川閩粵各督光緒二十八年五月初二日

滬豔電悉償款應照約表所載關平銀兩按期付給坤一自去冬迄今執約詳剖迭次覆電商請外部向各使辯明並瀝情電奏嗣經外部奏覆亦以坤一所論應按約票所載各國金錢價目算付不爲無據惟以約載欠款一切事宜均在上海辦理令由滬道商辦現在滬道與經理償款之比參贊一再痛加駁辯彼諉於公使謂應償金且以每月所付一百八十二萬照市價計算不敷歸還向索補足其勢既不能再與商辦五月二十二還期又轉瞬即屆若不速爲商妥屆時索補即無轉身之地並

無可算之款必至束手無策是以昨復切電外部請一面商各使一面電我駐使商各外部又電直鄂擬會銜加電我駐使以期內外協力商辦現在外部究擬作何商辦仍無覆電徒切焦愁今詳閱滬電措詞用意均屬切要惟辯別還金一節鄙見稍有未符現與各國爭辯其主腦固必須情理兼至方可期其有濟所謂理者卽係詳剖約意旣欲執理以爭必當剖辯確實使之信而有徵滬電謂各國欲定爲金款者卽係公約第六款甲字所載此四百五十兆兩係照海關銀兩市價易爲金款此市價按諸國各金錢之價易金如左兩語鄙見此實爲按照約內所載各國金錢價目算還之據亦卽係四百五十兆關平銀數

各國欲我照市價易金者實係照本款下文所載或按應還日期之市價易金付給一語若以甲字下此四百五十兆係照海關銀兩市價易爲金款卽指此爲還金之據則該約祇須直捷照還日市價易金付還爲言銀數之多寡皆可不計更何必兼及銀兩之平色且下此市價按諸國各金錢之價易金如左一語又作何解下載各國金錢價目又作何用再下尙有或按應還日期之市價易金付給之語或字係兩可之詞如下文係作照市價易金付還則此語又係如何分解照此證解其矛盾可知鄙見以甲字下所載爲還金之據者葢約文向無贅詞歷來洋債借金還金是以借據借票均載應還金數賠款向係由金

合銀均照約載銀數付還此本有成案可考此次賠款公約第六款即首載中國允定付諸國償款海關銀四百五十兆兩即係各國之賠款總數約既開載銀兩應即照數還銀證諸往事本屬確有可憑況甲字下所云此四百五十兆係照海關銀兩市價易爲金款此市價按諸國各金錢之價易金如左所謂如左者即指下載各國金錢之價值是此項償款雖應還金而金價實已預爲訂定載明約內按照市定價核銀即係四百五十兆關平銀數故約表均照核定應還之銀數平色開載今照約表所載銀數平色歸還即係照約辦理故約內不再載金錢之數保票亦復聲明此保票即當四百五十兆海關銀兩按以上

所述諸國各金錢之價易金卽此爲憑云云益見保票所保亦係銀數並應照約票各國金錢之價易金算付葛使照會亦敘明查照海關銀四百五十兆按中厤光緒二十七年二月十三日市價易金四釐息卽爲諸國償款一定總數所謂上年二月十三日市價卽表約所載各國金錢之價值互證參觀其爲應照約載金價算付其理至明至該款下文所云或按應還日期市價易金付給極言如不照約載已定金價算還卽照還日市價易金付給此係第二層變通辦法揣立約之意當時各國深悉中國財力是以賠款一再減讓並按舊債每年應還之數分年勻攤不使財力有爲難之處約內賠款酌定兩樣還法如果

以後金價較約載定價爲廉俾可照還日市價算付不以約內預定金價使中國復受金價之虧此本各國格外體諒之處豈有因今日市價較約載增貴强我舍正辦而從變通之法賠款之後再受金價大累之理估稅一節八百既載明應以一千八百九十七八九三年貨價牽算其時金價尚未大貴照每年進口稅亦六百餘萬彼族縱允照該三年金價牽算所增無多加稅能成議否既不可必卽幸而有成亦必在一年後方能開辦不獨估價稅金與賠款還稅金與賠款還銀兩兩比較得失懸殊且此一年中易金不敷賠款亦復從何籌補再四思維爭賠款還銀出入較大還期已迫此時自應先商賠款將來迫不得

已再商完稅納金似此次第相商庶緩急出入亦復合拍滬電請發　國書並由疆臣公電各出使大臣實爲要著事不宜遲直鄂川閩如意見相同請即電示　國書發後當擬公電照發此電剖論約意如杏翁以所見不謬並請採取解釋約意各節再登新報統乞裁示不勝禱切

復呂侍郎盛宮保並寄張宮保光緒二十八年五月初二日

滬東電悉馬既擬二十四號回國何以仍能接議內地僑居等款此無非刁難之意惟體察情形進加十二五出加七五再留內地銷場稅似尚無甚受虧果能照議辦理似亦可允惟銷場稅既云內地是否口岸不在抽稅之列抑指僅收不出洋之土

貨稅而言祈詳示爲盼

復呂侍郎盛宮保 光緒二十八年五月初三日

冬電悉裴昨晤但言加稅免釐事當荅以進抽十二五出抽七五仍留銷場稅鄙見尙可勉允餘未說及今晨瀕行至洋務局始言英仍須議內地僑居及礦路章程推廣口岸利益當經汪道台告以雜居窒礙爲難彼此有害無利萬不能行渠謂此係私談以後當詳籌辦法函請密達敝處云云裴回可不提俟其函來再將萬難與議荅之體察裴來大約仍爲己事兼爲馬探敝處之意是否仍祈密示

寄呂侍郎盛宮保 光緒二十八年五月初三日

查約載海關銀兩一節卽英之先令卽葛使照會所云二十七年二月十三日易金市價各國賠款約內所載四百五十兆之銀數卽照此市價核定按照約票所載還法亦應照此市價算付亦卽約表所載之各國銀數今因金貴海關銀兩不到三先令是以銀行欲强我還日市價算付尊處勘電謂銀行因甲字下載照海關銀兩市價易爲金款遂持定三先令金價歲增五百餘萬與附表所載銀數不符云云鄙見未符現須爭論還銀必須考求實在是否別有解釋抑係誤筆請電示爲盼

寄袁觀察 光緒二十八年五月初四日

商定賠款還銀一事因還期將屆萬難再延一再切電外部茲

接覆電辯論賠款用銀事本部已切實照會各使轉達外部電各出使大臣向外部切實商俟覆到再行電達云如薛參贊再向該道言及務須兼持敝處辯論還銀詳致呂盛大臣冬電該道可向鈔閱務照該電之意以爲辯論張本約票所載銀數因照約票所載金價合成按照約票所載還法亦係應照約票所載金價算付持保票末後聲明之語以爲甲字下此市價按諸國各金錢之價易金如左等語則應照約載金價算付理甚明顯再照葛使照會內所云查照海關四百五十兆應照西一千九百零一年四月初一日即中厤光緒二十七年二月十三日市價易金按四釐息即爲諸國償款一定總數云云以證約票

所載尤爲鐵板註腳照還日市價易金係第二變通辦法故用或字也

寄軍機處外務部戶部直鄂川閩粵各督呂侍郎盛宮保光緒二十八年五月初五日

查各國賠款有約載易爲金款並用金付給字樣銀行遂執還金應照市價付給爲言在我必當將還金二字解釋明白今就管見再爲申辯並表明各國立約本意中國財力僅此各緣由亦即鄂覺電統解爲以銀折金理喻情求之意以備採擇閩粵川直鄂如願會電出使大臣轉商各國並擬即作公電發寄請速覆電曰此次賠款約載係分兩樣辦法一係照約內已定金

價算付一係照還日市價算付葢中國用銀本無金錢可還所謂還金者無論照已定之金價或按還日之金價均屬照價用銀算付亦卽係還金辦法此本不待煩言而解第一法係正辦卽照約載金價算還照定價核算卽約表所載銀數是以第六款卽首載四百五十兆之銀數還款表卽照約載銀兩平色連息併計分攤亦列明每年應還銀數約表既已按照定價核成銀數照所載銀數依期歸還卽屬照約辦理甲字下所云此四百五十兆係照海關銀兩市價易爲金款此市價卽按諸國金錢之價易金如左兩語卽係解釋照定價算還之法所謂如左之市價卽指下載各國金錢之價值而言所謂照海關銀兩市

價易金卽指應照約載之金價核算卽係約載之關平銀數亦卽爲易金之辦法而言故保票直捷載明按以上所述諸國各金錢之價易金所謂以上所述金價卽係約票內所載各國金錢之價值照約載金價核算應還之本銀卽係四百五十兆之關平銀數保票亦卽係此四百五十兆之關平銀數是以約內所載金價之下復聲明此四百五十兆按年息四釐分三十九年按後附之表清還今照約表銀數如期付給卽係照約載金價核算實與用金付給無異再下所云或按應還日期之市價易金付給係第二法事屬變通故用或字極言如不照約載金價算付或照還日市價算付若以上一法卽指爲照市價還金

則下一法作何解釋何以不載金數轉載銀數更何必並載平色又何必兼載金價此亦不待辯而自明況前定賠款承諸大國曲諒中國財力有限將應賠之款尚復一再減讓並細加核算至多每年祇能籌還四十二兆特將新舊各款併計勻攤不使每年應還新舊各款有逾前數以免財力爲難卽約內分定兩樣辦法亦爲以後金價如較約定爲廉俾可照還日市價算付不欲以約內預定金價使中國於賠款之外復受金價之累亦係格外體諒厚意今中國按照約表所載銀數付還各省尚苦難於解足因另籌新款多有滋生事端地方爲之不靖蓋統全國歲入之款不過八千萬舊債須照市價還金鎊貴已歲增

銀數百萬深爲受累前三年又須帶還賠款首六箇月息款現在新舊併計歲須還銀將及五千萬可供全國用度者僅三千萬各大國代爲思之當亦知其爲難矣若再如銀行將新賠款照約載第二法還日市價算付又須歲增四百萬不獨國家財力萬萬不能及此中國民多窮苦迥非泰西殷富可比若再向民間苛斂民不聊生必致激成變亂亦甚非各大國立約定表維持中國之本意不能不商各國務懇始終關顧仍照約表正辦按所載定價銀數算還萬勿任銀行迫令照第二變通之法按還日市價算付俾中國財力得以勉支還款得以如期照付環球幸甚

寄袁宮保張宮保許制軍 光緒二十八年五月初六日

微電想達覽約表雖載銀數不載金數但中有爲金款及本息用金付給句若不將此節解釋明白雖爭無益故微電分辯著重在此事不宜遲尊意謂然務望迅賜電覆以便即發盼切

寄外務部戶部直鄂川閩粵各督 光緒二十八年五月初六日

外務致各星使電已發數日各省公電萬難再遲現已會銜分電各星使電文即照微電此次賠款改爲各國賠款此本不待煩言而解下添惟歷來洋債借鎊還鎊是以票據皆載鎊數還亦按照鎊數算付賠款向係由金合銀約內均載銀數還亦照約載銀數付此次約載賠款第一還法係正辦即照約載金價

算還照定價核算卽表約所載銀數是以仍照歷付賠款辦法第六款卽首載應還之四百五十兆銀數餘俱照原文至下一法改爲下載之附法又再如銀行照約載附法還日市價算付下加不獨於理不合且又須歲增四百萬財力萬萬不能及此緣中國云云電文不敢從簡以備各星使據以辯論也

復盛宮保 光緒二十八年五月初八日

庚電悉川閩粵鄂均見微電後囑卽速發敝處因事不宜遲已由魚電各星使此時必已到各使署按還日市價易金付給句卓見與袁意亦擬作爲由金合銀儘表約所載銀數算付不問金數多寡亦是一法卽請速將尊意代爲補電各星使以備辯

論並請各星使務爲堅持婉懇至比和義奧日五國並請兼使一體轉商所有補電一節仍請分電各省知照以便接洽又現樞齊電此事經外部照會後各使照覆仍執前說以違約爲辭似辯駮非所願受反爲無益計惟有以鎊價日漲財力不支務請按照定約時金價算付京外合力婉切磋商以期就範卓見謂何如云並聞

復盛宮保並寄張宮保 光緒二十八年五月初九日

滬庚電悉昨先得滬另庚電示以先後兩層擬金作一解當荅以亦是一法請杏翁補電各星使以備辯論仍請杏翁查照部電補電蓋各星使得公電後必須多方向各外部辯論如各國

以公電下一解不協即可據此意續與分辯於事亦仍無礙也

復呂侍郎盛宮保並寄張宮保 光緒二十八年五月初九日

滬庚電悉加稅原係抵免百貨行釐鹽土本不在百貨之列是以馬使前送第十第二十三兩款亦載明鹽土兩卡可留實爲持平辦法今加稅免釐大致已具似不應別爲牽扯强我爲難是馬使屢以中英誼篤深願關顧爲言則遇事必當體諒鹽非就場徵課斷不能撤沿江掣驗及銷鹽省分緝私巡卡鹽務進項均已抵還賠款洋債以收抵解尙時慮延誤此時譬如急喘難紓如何能驟改辦法致使還款無著既難即改辦法更何能撤去查鹽各卡致私鹽充斥官銷阻滯有礙還款土釐蘇省本

多由貨卡兼收此後百貨行釐議裁土藥銷數無多若設專卡即多費用銷場處有可收捐者似亦不願另設水卡耗費若非萬不得已每省亦不過酌設一二卡而止如果貨船決不夾帶鹽土似可允其不查惟此節在馬使既不能保其必無夾帶在各卡似亦難聽其弊混總之沿江掣驗本不查貨此外鹽土之卡亦甚寥寥可數若貨船並未帶有鹽土縱然須驗亦一望便了倘有藉端留難需索不難即予查辦此皆彼此推誠切實商辦之法馬使自可不必以此爲疑至留各常關並整頓稅收亦須商明免再事後異議

復張星使 光緒二十八年五月十二日

眞電已分轉各帥此事關係甚鉅姑無論按約本應還銀且中國財力照約表銀數歸還已萬分艱窘各省多因籌款鬧事中外共知中國商務英居六七賠款英實無多强令還金英得更微地方滋亂於英商務受害實大務懇英力助還銀至禱

復張星使 光緒二十八年五月十五日

元電悉伍使電美廷已允照約還銀並允婉勸各國今承瀾侯允極力設法甚感但此事各駐使必聽各政府主裁現距還期已近由駐使公同設法事難遽定務再切懇瀾侯卽允照約還銀電薩使並求代勸各國照辦庶仰仗英美兩國照允商勸可望各國一體允行中國財力得以勉支卽於英國商務有益不

勝盼禱

復張宮保 光緒二十八年五月十五日

鹽電悉張使電已達聽頃又電伍使云英瀾侯雖謂中國誤會約文然已允極力設法電薩使與駐京各國公同設法辦理而外部屢商各使仍皆以違約爲言現還期已屆事須由各政府主裁歸各使公商必難遽定事迫情切非仰仗美廷迅賜力勸各國政府照允還銀難得轉圜非賴執事切懇美廷難得十分助力務望速商電覆各國如有覆美回音亦求電示禱切云

復蔡和甫星使 光緒二十八年五月十五日

願電悉伍使電美外部允照約還銀並允婉勸各國張使電瀾

侯雖謂中國誤會約文然已允極力設法蓋按還日市價係第二法亦指儘約表銀數歸還言中日脣齒相關中國財力至此已極英美已允日本更當力助一次照還後難補救望再切商照允還銀並懇轉勸各國禱甚

寄軍機處外務部直鄂川閩粵各督光緒二十八年五月十六日

裕使電前奉部江電當返覆轉告法外部奉魚電又詳細申論並交節略仍告以即使如銀行說法各國分攤亦有限而中國則喫不住論事論理皆不宜爾彼云此事不能即時回答須應查核查用金鎰或字兩語本藏有毛病而洋文語意包括尤甚傳聞當時出義使之謀致貽此累若能找清一句即免流弊陳

語不重提今令其拒銀行之言而一國出頭幫我固驟難辦到祇求不堅持已屬中道又此事視英國爲權衡英商在滬者提到錢字彼頭頭是道我步步須防久曾領教惟還期已迫事難即決違期二字萬作不到此外有無別法可稍抵制銀行之處公等定已籌及使臣惟有儘力所能仍請分轉云現覆電使曰錫電悉美廷已允照約還銀並允婉勸各國英瀾侯亦允極力設法中法交誼不亞英美但得法外部照允還銀其事當可轉圜此項賠款各國一再減讓並與舊債勻攤分還蓋深知中國財力僅此現金貴舊債受虧已鉅應還償款照約表將應還銀數按月交存銀行各省已搜括殆盡萬無餘力再受還金之累

乞再爲婉商切懇允照約表銀數歸還俾中
實無他策不勝盼禱仍望隨時電覆云
復呂侍郎盛宮保並寄張宮保 光緒二十八
滬兩諫電悉請發國書滬豔電敝處冬電皆
奏不如條陳如奏而不發後難爲計條陳不
翁撮敘目前各情密切電樞爲要常關水陸
計當不在少蘇皖西除已由稅司代辦外尚
安關揚由關其勢均不能裁陸關如秦晉雲
皆有須請戶部查開此等水陸常關與洋商
有需索留難之虞邊地陸關更非英商辦貨

之卡亦斷不致有留難百貨其事各不相涉以上各節務請兩公力折以理再與反覆辯論總以保留爲要蓋彼以歸稅司兼辦卽無異詞其意可知矣

復呂侍郎盛宮保並寄軍機處外務部直鄂川閩粵各督光緒二十八年五月十八日

滬霰電悉柔伍言皆切要現致蔡使電曰咸電想達覽伍使詢柔使謂各國索款初未開列細數但衆議令索四百五十兆兩由各國自行均派中國原不管其易作何項金錢又云各國定約時照西四月一號金價合銀原是體諒中國美意或按還銀日期易金者係聽中國之便用或字並未說實云查當時領銜

葛使照會本言海關銀四百五十兆應按西四月一號市價易金卽係約內甲字下列各國金價照此定價核銀卽四百五十兆海關銀數亦卽用金付金之辦法英國藍皮書載薩使去年西七月二十六號電英外部亦謂四百五十兆海關銀兩係照西四月一號市價易金算柔爲原議賠款公使故其言與約脗合皆確鑿可據現美廷又電康使力主此議並勸各國照辦中日脣齒相關尤切自前歲以來事事力助今此事若再承日廷仗義慨諾並勸各國卽可轉圜執事平日自許報國目前之事莫大於此幸力圖之仍望電覆云致蔡電請杏兄代發

寄軍機處外務部盛宮保直鄂川閩粵各督光緒二十八年五月十八日

頃又得伍使諫電緝電想蒙採納美甚仗義柔克義尤關切彼謂我堅持定見不改主義方有濟各國現尚游移未荅屆期不必急違約在彼咎不在我堅執必勝勿慮決裂云此事不獨受虧過大且財力亦萬萬不及惟事到喫緊關頭必得拏定主意不爲恫喝所搖方能有濟柔深諳交涉所言實確切不易辦法務請外部堅持爲要現致張使電曰咸電想達覽此項賠款領銜葛使照會本言明海關銀四百五十兆按西四月一號市價易金四釐息卽爲諸國償款一定總數所謂西四月一號市價卽約內甲字下所列各國金價當時卽照此價由金合銀是以約表卽載明此價並均聲明按照此價算還照此定價核算仍

係四百五十兆海關銀數亦即用金付給之辦法英國藍皮書載薩使去年西七月二十六號電英外部亦謂四百五十兆海關銀兩係照西四月一號市價易金算又伍使電詢柔使謂各國索款初未開列細數但眾議令索四百五十兆兩由各國自行勻攤等語柔爲原議賠款公使言更確鑿務望婉爲辯明並切懇瀾侯仗義慨諾兼勸各國不勝切禱又覆伍使電曰緝諫電悉美廷及柔使公誼甚感現照緝電意電張使惟各駐使正以違約見責縱賴康使勸恐轉圜不易能再設法懇美廷逕勸各國政府再得一二國照允即有轉機諫電已達外部堅持矣致覆張伍兩使電請杏翁代發

復伍秩庸星使 光緒二十八年五月十九日

洽電悉賠款轉圜實惟公是賴不勝佩仰現又會電樞部告以此事命脈全仗堅定不搖斷不致因此失和切請主持事必有濟俄日使既允轉達倘能乘此再請美廷電駐各國公使諄勸各政府必得力再有一二國照允勢卽順乞速圖爲禱

寄軍機處外務部 光緒二十八年五月十九日

伍使覆商賠款各電想均邀鑒美亦有應收賠款美廷乃亦謂應照約載金價核算還銀一再電康使力主此議並勸各國照辦柔使爲原議賠款公使更謂衆議令索四百五十兆兩由各國自行均派中國原不管其易作何項金錢是此項賠款照約

載金價核算即四百五十兆海關銀數照約銀數付還亦即與用金付給無異皆確鑿可據無用游移美既爲我如此仗義力助並與柔使一再勸我堅持必勝違約在彼屆期不必急亦可謂竭誠代謀現伍使洽電所云俄日使各情更可想見此時在我必當堅忍相持事必有濟縱各使好勝屆期以違約恫喝亦斷斷不可爲其搖惑轉致自誤萬一各使嬲之不已即請用國書動以上年保全之義恍以財力難受此虧仍請照約還銀仗義相助美則謝其主持公道助我之效各國君主多顧大局各國陽顧和好陰則互相猜忌苟再得一二國照允即可迎刃而解此事財用出入甚多地方安危所繫還期已屆事必喫緊

務求鈞處一力堅持斷不致因此失和至叩至禱又匯豐密向盛大臣云如允還金鎊價必貴至二先令中國必不支矣是賠款照約還銀不獨本款免受金價大累此後鎊價漸平舊債亦得輕減之益總之此事命脈全仗鈞處握定不搖伏乞鑒納大局幸甚

寄軍機處外務部 光緒二十八年五月二十日

皓電想邀鑒各國賠款現飭滬道查覆付過五期各關平一百八十二萬取有銀行總收據備案第六期到期再付云即第六期現切電該道到期仍祇照付關平一百八十二萬餘不必問此時各政府意尚游移固須盡力商辦縱各駐使以違約恫喝

亦必須放膽堅持不爲所搖至萬不得已再發　國書事必有濟美國如此仗義力助諄切勸我堅持柔使原係議約大臣其言自必有把握我轉鬆勁甘受大虧不獨負美盛意且似此理直氣壯之事又有友邦協助尚復不能堅忍相持以後交涉各國必更輕侮況匯豐所云還金鎊價必貴至二先令實係確情統計新舊款又須受虧七八百兆中國亦實無此財力搜括民間必致激成亂端大局即不堪設想日夜焦愁不安寢饋惟有瀝情叩求鈞處始終堅定力持不勝叩禱事急情迫語多激直並祈垂諒

寄軍機處外務部袁宮保張宮保盛宮保　光緒二十八年五月二十二日

胡參贊願電魚佳電悉即譯洋面交俄外部反覆申辯並告以當時已按金價變銀載入約表是按期還銀即是還金即是照約況議約時核算中國財力定此銀數載明平色以免誤會若須逐次按照市價即應聲明銀數視金之漲落爲加減方合條約措詞之法中國民生已極不支搜括激變貽誤大局必非各國所願彼稱須與戶部會商與各國接洽不能立即置荅又告以此係銀行爲額外之苛求中國祇求合此事之正辦中俄休戚相關顧鄰好而維大局端賴貴國主持公道爲他國先彼允晤戶部再覆奧外部已備文知會請分轉云現會香帥覆胡電曰願電已分轉向俄辯論情詞懇摯前伍使電駐美俄使喀希

呢奉本國命來詢賠款事將情節告知並證以葛使及薩使文電彼頗動容已託轉達本國云葢前領銜葛使照會全權文內言明四百五十兆海關銀係按西四月一號市價易金年息四釐又英藍皮書載薩使去年西七月二十六號電英外部謂四百五十兆海關係照四月一號市價易金算又柔使爲原議賠款之人亦謂各國索款初未開細數但衆議令索四百五十兆兩由各國自行均派中國原不管其易作何項金錢我國今年照表還銀是照去年西四月一號金價核算卽與用金無異也美固一再電康使力主此議並勸各國照辦英瀾侯現亦知我爲難允善待中國總期與美相待無異俄爲貼鄰相關尤切務

懇仗義照允力助不讓英美獨擅其美切禱云致胡電乞杏兄速代發爲叩

復袁宮保盛宮保並寄軍機處外務部張宮保光緒二十八年五月二十二日

保箇電滬五箇電均悉旁觀論極好還款已由滬道按月交付銀行取有收據各使不向我言我亦不必先行照會轉啟饒舌是否乞酌

復張宮保光緒二十八年五月二十八日

寢宥三電均悉昨先與呂盛大臣商酌今日再見馬使當體尊意堅留在甯商辦惟加稅免釐未能遽定三事即鹽土卡與常關昨面商常關甫悉馬意須倣洋關稅七五一關徵收再經各

關一律驗免內地關可留有洋關處可酌添當以三者皆損我進項受虧過大勢有所難呂盛以馬意甚堅來江鄂商卽盡頭辦法能允則定議不允卽罷論就管見常關一徵餘免添關徒然增累原有收數必減少且完常稅之貨再由洋關出口卽可持常稅票作抵免其再納洋稅其意無論常洋祇允收稅一次洋關每藉同類貨稅移抵隱射常稅如准抵洋稅此弊必更增甚譬如經常關徵稅之貨抵口銷售或在鄰近各市鎮售去稅票卽屬無用如有同類之貨初未經常關完常稅者欲運出口應完洋稅卽可串購前項無用之常稅票持抵洋稅蓋同類之貨如各處多有出產者弊卽難杜呂盛亦已知之特慮馬意堅

執因此頗爲躊躇謂當向裴再行切考就三事而論鹽卡不查貨受害最輕次則土卡而以常關祇准一稅喫虧礙事受害似乎最重鄙見常關如不改章則有洋關處酌添方有益無損且鹽土亦得賴常關兼查能如此則鹽土卡亦可允彼或裁或不查貨此節雖尚未說明然昨已反覆推敲至數時之久照呂盛口氣三端馬意大有堅不可改之勢姑俟今日見後再行酌商尊意若何乞飛示爲盼

寄張宮保 光緒二十八年五月二十九日

昨馬來議竟欲將內地各常關及鹽土卡悉數裁撤並及掣驗其持論總以礙商爲言留常關祇徵一稅並准抵洋稅尚未出

口係進一步說法辦論至數時之久言急卽欲罷議當荅以如眞欲不議亦祇好罷論葢中國實不能再受此虧原約今日午後再議因日來正發痔疾昨甚痛强持爲時過久今日力不能支祇好稍緩再議鄙意三者當以留常關照舊各自徵稅爲最庶有洋關處添常關有益無損萬一辦不到或再允裁內地水路各常關未識卓見如何請速裁示爲盼

寄軍機處外務部張宮保光緒二十八年五月二十九日

張使沁電濠電悉晤瀾侯復與再三婉商彼云美廷所議辦法不見妥善英現願照表開銀數收受賠款以八年爲期中國政府應將改修商約一事飭令從速辦理以爲酬荅等語請分轉

云伍使沁電雖謂美已暫允照英辦法惟不能損我日後之權已爲我預留日後地步惟照約若不能還銀美國固不能早允英亦豈肯前八年照表約還銀且既云照表約還銀更見本應還銀在我固萬不能荅應八年後照市價還金然彼許八年還銀我若照允縱照美云不能損我日後之權已留地步究於條外又多一枝節將來辨論更難挽回葢國勢强弱既有不同據理論事卽難一律今照約本應還銀尙有此意外要求僅恃不損日後之權一語斷難抵制也反覆籌思不得不再與磋商雖美已暫允照英辦法並電康使而各國尙未定見擬再會香帥銜照此意電伍使商美始終力助以免後累請香帥酌復

復張宮保　光緒二十八年六月初一日

儉勘豔電悉昨宴馬因痔疾不能坐不陪亦不議但告以兩淮鹽卡可保不查貨船彼初不信嗣經兩星使詰以南洋擔保豈尚不足取信彼遂允留惟須改爲兩淮報鹽公所以避卡名餘由兩星使電商各省土卡未允撤留待尊處裁酌並告以常關須照舊章尚未詳論因敝處日內不能議已於今日偕星使起行前赴尊處商議默察此事成敗即在此三端而馬意甚堅三事惟常關爲最要土卡次之就鄙見彼若能允常關照舊收稅聽我自定即撤土卡亦不礙事從前戶部查開二十二年收二百五十餘萬二十三年收二百六十餘萬二十四年收二百七

十餘萬三年收數各不相同必係實收決非額徵兩星使執戶部近開之數歲僅一百八十餘萬必有遺漏或各關報解盈餘不在其內亦未可知且照公約近年各處之常關均歸稅司兼辦以後稅收悉數歸公必可歲增百餘萬照此核計常稅不改辦法總可歲收三百餘萬若照現議一關經徵餘關盡免縱加稅亦得不償失據裴云現收常稅不過值百抽四譬如由北來南之貨進出各常關均應收稅合計進出共收八兩改收七五一次即短五數若再經一關更短收一關之稅經關愈多短少益甚又准抵洋稅至口岸轉運別口之貨合常洋已祇收一稅不僅出洋已也且完過常稅已售之貨所執稅單並可售抵未

完常稅之貨由洋關出口之洋稅弊更難杜一再比較受虧實大若照舊章過一關收一稅添關不止徒耗經費若鄂省在宜昌漢口各添常關不獨可多常關進項且土藥私鹽亦可由常關兼查代徵卽撤土卡亦於事無礙統全國計算不但原有常稅不致虧損抑且收數可以加增惟稅則須酌中不能收七五但使貨物不致多趨民船而船戶生計亦不致盡絕計無逾於此者兩星使謂重徵當荅以口岸華洋商仍可用報單辦貨經常關驗免又以馬意用報單辦貨總有未盡裁撤之卡殊不知卽不用報單貨經常關未收稅者固須收稅卽已經完稅之貨亦仍須查驗是用報單於洋商無礙必欲照現議改法徒於中

國收款大損此事出入既巨且核計增免亦恐不敷抵補應請尊處再加詳酌以免後累戶部電兩星使亦收到此次係裴偕來似祇能挽其調停而已

復張宮保 光緒二十八年六月初二日

東電悉常稅事復由東電詳陳恤商原是德政惟目下財用困乏已極不能不鰓鰓過慮一徵餘免並准抵洋稅是可實收者僅運內地之稅若內向外之貨大都皆至口岸並再轉別口或運出洋所收常稅皆須抵作洋稅雖有如無且過常關不到口岸及抵口不再轉運別口各貨其常稅均可售與未完常稅由洋關出口之貨以抵洋稅蓋過常關之貨或本不至口岸嗣以

銷路不合價值不宜復運各口或抵口後再轉別口此爲商情常有之事在該商於過常關之時尚不能預定貨之所至若後改抵口岸再轉別口所完常稅其勢仍不能不准作抵貨既毫無區別則稅票雖封寄各口仍不能杜其隱射反覆思維總慮有絀難盈惟敝處不過就其所見以備採擇至究應如何商辦仍請與兩星使商定

復伍星使 光緒二十八年六月初三日

沁電悉張使電謂英現願照表約銀數收受賠款以八年爲期云與尊電至九百十年止微有不符承美預留地步可謂關切之至十年後固萬不能還金然彼祇允八年照表約還銀我若

照允縱照美意荅以不能損我日後之權屆時再爭恐於約外多一枝節挽回更復不易蓋國有强弱不同理卽爲勢所絀明明照約應行還銀今尙有此意外若彼祇允八年我不再爭恐以中國之力僅恃不能損我日後之權一語難以抵制反覆籌思不能不再切懇美廷始終關顧仍照全允全款還銀再設法商勸各國倘得仰賴執事脣舌之妙爲國家省數百兆鉅資功在 宗社當以賢勞上陳不勝切禱

復張宮保 光緒二十八年六月初四日

覺電悉常關就管見改章必較現辦見絀兩星使亦云曾詢裴現收稅數合計牽算大約值百抽四而粵中常關稅則又早改

重惟現議一徵
誠難事關國課
持以待尊處再
商定今既體察
內較舊額必可
於事勢而無把
餘此語卽蹈不
彼不能與華民
此彼曾向兩星
一律是欲餂以

無涉電內應請刪除馬如向議並千請堅拒萬萬勿與商定辦法至禱尊意謂然即請酌商會電迅發見覆能會兩星使銜更妥請酌

寄張宮保 光緒二十八年六月初四日

小田切致杏翁電想送閱敝處亦准小田切電告現乘各國意見未定似宜再就理勢切商若一經商定即難挽回矣現擬致各使電曰賠款美允還銀英允九百十年前照表收銀俄法囑將進口稅收金查中國歲僅八千萬進項須五千萬還債以二十二行省用度豈三千萬所能濟事另籌新款各省多有鬧事若再重斂必至激成變端還款則刻不可緩目下各期付款皆

挪移應急是照約還銀已萬不能支各國亦悉中國財力故前議賠款承一再減讓卽今美英俄法或允還銀或允稅金用意雖各不同要皆知還金非中國之力能及惟旣承各國維持厚意不能不切懇期其事之能行中國力所能辦中國商務英居大宗稅金必非英願因稅金而還款付金得失相去亦鉅中國力仍不支還銀卽照現在金價各國分計每年少得有限況賠款一定還銀則金價必然漸平各國收銀易金不獨仍不受虧如能平至三先令更且轉可多易金錢蓋近來金價陡貴實由各銀行意圖賠款索金以爲高擡罔利之計若還金則金價必須貴至二先令現在各國商人業洋貨者已深受其累若金價

再貴洋貨價必更隨之增漲使中國財竭民窮於洋貨勢必無人過問是還金徒使中國力不能支於各國庫款無補所利者不過數銀行而商務因此敗壞爲各國計亦不合算此事利弊昭然各國政府皆圖振興商務且均熟諳商情若允照表還銀既免中國重累且爲保商良策請再各就情勢剴切懇商並請將此事質於各國議院諸君商會首事共評此理云如尊意謂然請電覆以便會銜即發如有未妥處亦乞裁酌電示以便照改爲盼

復張宮保光緒二十八年六月初九日

佳辰電悉馬開二十四條祇有內地僑居貿易即暗藏製造洋

商所不能與華商爭者卽此在我保華商生計者亦在此允內地製造而僑居卽寓其內亦與全國開通無異地方有教堂治權已爲所撓保護已屬爲難然傳教尙無與民爭利之事其爲難已復如是若再准洋商在內地製造直無異自殘華民生計亦恐地方益復多事是洋商製造祇能照馬關約在口岸斷不能允其在內地坤一萬不敢允還祈公一律堅拒卽兩星使亦深知此事萬無允理惟草約稿內雖未言明准在內地亦無聲明祇准在於口岸並請兩星使於約內務須聲明口岸字樣爲要至廠稅照日文憑不得比中國人民所納加多或有殊異在我通盤籌計亦萬不可輕緣加稅如或開辦時進口洋貨必以

價昂銷滯進口稅必漸見短絀中國地方製造必日見增多土貨雖釐免價輕而洋貨既多在中國製造土貨就近多供廠用出口亦未必再能增旺此皆一定不易之理如准在內地製造且無出口稅可收不僅廠稅輕減將來於財源受虧已也兩星使所擬草約廠稅定七五曾與言及過輕其意加增抽十並非難事光緒二十二年譯署函論廠稅謂赫言英商在華製造獲利誠厚然祇利於寓華之英商其本國辦貨運華者無與焉故英國斷不因此計較云云廠稅在我既不宜輕擬增在彼亦尚可允自應商增能照進口稅最妥應請裁酌華商宜優恤一節二十二年譯署函曾謂華商果因成本稍重實有受虧不難會

商戶部就歲收量予津貼亦可俟定約後援此密陳酌劑之法此時可無慮此節亦萬不可宣露致爲外人藉口製造用進口貨須還進口稅一節論事理貨已收造本不應退還原稅卽如洋貨原件退回外洋必須原色原貨毫無折動方准給還原稅今改造轉可退還原稅事非平允苟能在此與爭亦係暢銷土貨保護華商之策蓋稅不還彼用洋貨製造成本較重自必盡用土貨矣如其萬難堅持苟廠稅已議加增原貨改製必有折耗互相牽算似尙不致倒貼惟照草約所開十款第二節所云亦照以上所擬章程辦理係指免完復進口半稅出口正稅而言其第四節所言還進口稅者專指外洋棉花而言自應聲明

其餘製造所用洋料及一切土貨均不得援還進出口稅以示限制彼族議約每有相類甚多之事恐用包括語因受損較大不允特指一二列約俟將來再行援照使之無詞可阻今彼既僅云花稅我即就此列明限制之語以杜後來藉口之端又有非廠用之花保無朦報隱射圖還進口之稅則定章不能不嚴能於約內先列數語將來議章稽察較有根據總之馬此來其意實在鹽土卡今允其留卡改名並不查貨已如願而償又向索內地製造顯係得步進步難逃燭照惟內地製造無論如何要求總求我公堅拒勿允俾數萬萬華商生計不致爲人侵奪大局幸甚

寄張宮保 光緒二十八年六月初十日

佳戌電想達覽馬來本謂鹽土卡常關三事今乃又强索內地製造似此要求無已有何底止且復查兩星使與馬私會議准各條其第十款所載製造雖未言明祇在口岸但既聲明出廠稅由洋關徵收是祇在口岸不待言喻是以呂盛兩公亦謂內地製造萬不能允今馬復向尊處堅索爲今計惟有堅詞峻拒勿與議此事廠稅仍由呂盛兩公商加並於約內添入在口岸製造字樣以免事後爭執或去華商但云洋商照馬關約在中國設廠製造云云蓋馬關約祇准在口岸照馬關約卽暗藏不准在內地也縱或廠稅提開不入此約有中日文憑將來中國

儘可自定華洋廠稅各國欲均霑馬關約製造之利卽應照我定廠稅辦理總之中日目前定議約日本要求甚於馬凱及至約成仍不得逾越泰西各約範圍卽製造一事名雖始於日約實因各口本有洋廠並非於向辦各約外別有格外利益今議加稅免釐在我受虧相讓處業已不少更何能再准內地製造使商民生計爲之盡奪想公智珠在握必能力折其非保茲黎庶不勝盼切

復張宮保呂侍郎盛宮保 光緒二十八年六月十三日

眞文軫五電均悉此事深賴藎籌不遺餘力磋磨就範佩甚二軫電現已照兩文電加改電發矣惟眞電謂常關祇准第一關

徵二五抵出口稅查第八款第三節自產處起運到內地第一常關祇准照洋關稅則徵收第七節所載之出口加稅給予憑單云云是否徵收七五以五數正稅不准抵出口稅但將所加之二五給憑單抵出口稅果爾則較原議准其全抵爲優多矣又第五節凡所有應繳各種稅捐作一次交納卽算在該省之內已完清各項稅徵給予印花粘貼云云是否土藥改收產地稅抑係指經過之省應收稅項一次完納而言又膏捐是否仍可另收以上各節請指示又加稅撥還各省抵釐馬索照會附約誠不便因此堅爭惟各省均有應解賠款還款若此項加稅必須核明分解不獨事多周折且加稅分布各關核攤甚難照

會內請酌用活筆以免後來饒舌

寄榮中堂 光緒二十八年六月十四日

此次議約各國意在傾我利權而釐務在彼固最惡必欲盡去而後快在我利久弊深亦萬不能不急圖變計加稅免釐既得保我財源又得掃除積弊計無逾此是以自開議後即首創此說數月來商議情形具詳各電彼先則在滬繼而至秣現又至鄂幾裂復合今幸議成一切均已商至盡頭萬難再與磋磨就事理而論此次議約苟無虧損已屬萬幸今在我所免者不過沿途及產地之釐而銷場處仍可抽稅向來洋土貨進出半稅有名無實每年總計不過數十萬今洋貨稅加七五土貨稅加

二五常關非但不裁且以後創設洋關處轉可增設常稅亦增抽至七五運至洋關出口者始准以二五抵洋稅其餘稅仍不准作抵出場稅現亦議抽十通盤計算必可有盈無絀實非始料所及且英約成與各國商議即有依據英約中變各國勢必協而謀我關係財政出入殊非淺鮮務乞中堂鼎力維持俾得照議施行大局幸甚不勝禱切

復戶部光緒二十八年六月十四日

沁電悉英商約已會呂盛電奏此約經江鄂覆議竭力辨論無可再爭確已足敷抵補於中國國計民生實無所損惟望與樞外兩府請　旨定議免致英國議院一散必爲他國阻撓中變

不勝盼切待命之至

復張宮保並寄外務部呂侍郎盛宮保光緒二十八年六月十五日

鄂寒電悉礦務所以不願入約者以其事屬內政權應自操惟現行礦章本准洋人開辦今與馬議仍由我采取各國礦章自行修改而各國所定礦章當不肯自損其權照此入約既尚無礙且可杜各國要求就管見似屬可允

寄張宮保呂侍郎盛宮保光緒二十八年六月二十二日

小輪行駛內河名爲洋商實皆華商不過雇一流氓洋人代爲頂名平時不過搭客或拖帶搭客民船惟欲闖關越卡漏免稅釐始有包攬貨船爲拖帶闖過關卡自准小輪行駛以來闖關

卡礮民船滋事端不一而足本署案已纍纍皆有實事可證前次馬使至甯正值美商小輪在揚鬧事曾令局員詳告小輪多係華商託洋人出名水手人等又恃勢橫行迨鬧出事來洋商洋官又多方庇護致辦理掣肘民怨日深不獨礙中國政治亦非使華洋商民彼此相安之道將來議約必須妥籌防範庶商務地方兩有裨益馬使深以爲然且謂初次至華未悉此等情事今承告知必當妥籌今議章轉行大爲推廣更無範圍且既加稅免釐業已定議而章程仍有完釐各語是明明因加稅條款須待各國概允方能照辦行輪之章意在允後卽爲定案其隱情已可概見況現在中國並未全國開通則水路行船仍應

照約辦理不能毫無限制查洋商照約祇能由口岸運洋貨入內地並由內地辦土貨至口岸不准在此內地至彼內地任便貿易又煙臺約六處起下貨物載明仍不准在該處居住開設行棧馬關約亦祇准暫租棧房存貨此次如必欲議修小輪之章祇能由口岸運至某內地仍由該內地回口岸斷不能由此內地至彼內地任便行駛蓋洋商運洋土貨出入內地係如此辦法則小輪亦祇能照此萬不能別行推廣運貨至內地亦祇能照馬關約暫租棧房斷不能久租亦斷不允自造以上兩層萬萬不能稍有鬆勁分毫又關關開事應從嚴罰辦水手人等係屬華人應聽開事處地方官拏辦知照就近口岸該管領事

派員前往觀審不能阻撓如因水手提案船不能行亦不能別有藉口之處以上各節亦須列入定章總之洋商辦土貨本令華人前往卽售洋貨亦從無洋商自運入內地銷賣者小輪又多係華商託名洋人更與正經貿易之商人毫無利益年來內地已因民教不洽煞費保護調停近因小輪恃勢橫行民多積怨論通商正辦必當先使華洋商民輯洽然後貿易可以興旺於商務可獲實益若爲流氓洋商多收包攬之費致使中外商民猜忌日深實與正經洋商貿易轉多窒礙亦非計之得者不僅中國過於受損不能允也非照上意大加刪改不能商議

復張宮保並寄外務部呂侍郎盛宮保光緒二十八年六月二十三日

小輪事於禡電詳覆養晚接鄂發兩會效電詢係九江至殷匯三線齊阻至今不通由郵寄故遲今始到內河行輪本係予以約外利益二十四年先後定章定有限制祇准由口岸至內地由所至內地回口岸並非准其內地到處任意行駛既有定章在先誠難翻異第事本約外通融官民已受累不淺若再不抱定原限受累更無底止無論如何要挾必當萬變不離其宗斷不能於原章限制稍有放鬆至內港二字照煙臺約第三端第四節所論內地二字相同實係定章之初爲赫等欺朦所誤今已無可補救惟有執定原章行駛爲限庶免再受虧損此事與正經貿易之英商實無利益徒使中國受無窮之害不知馬使

何以要求及此卽赫議二十四條內亦謂小輪章關係不小惟所云察看各省損益隨地議定亦非妥善辦法事不可行幸鏡翁杏翁堅爭之際並切向開解不必代人損我又不能以公道之價租得棧房准其租地自造尤萬萬不可蓋租賃民房租價高下雖同在一處亦難有定我以爲公彼謂不公必欲自建卽難阻止若小輪到處可以行駛所至內地又可建造棧房直是水鄉各處卽與全行開通無異煙臺約沿江六處上下大輪之貨尙不准其設棧豈有內地小輪運貨轉許建棧之理況小輪從無裝運貨物卽拖帶貨船亦復罕有之事此其意實不在儲貨乏棧直注意在到處開通使我不獲開通之益實受暗爲開

通之累如彼定欲議立此款必當切實聲明祇准由口岸至內地並由該內地處回口岸斷不能由此內地至彼內地任意行駛並不准自建棧房此爲扼要之著至口岸一節中國通商始於道光年間江甯條約第二款載明上海等五處港口貿易通商此爲闢口之始通商之處所以名口岸者以其在口之濱岸地方便於泊船貨物上下也天津約雖有城口字樣城口既不能作城內大凡通商之區多係近有城邑所謂城口卽係城外之口之謂亦指買賣往來而言至於聽便居住賃屋租地等事本款下文卽載明悉照已通商五口無異無論英文如何第既與五口無異是仍祇能在港口居住貿易尤爲鐵板註腳是以

煙臺約第三端第二節載明新舊各口岸除已定有各國租界應毋庸議其租界未定各處應會商各國將洋人居住處劃定界址云云中國已開新舊各口租界無論已定未定而通商之區要均在江海河濱岸之地照煙臺約已劃定者固毋庸議未劃定者亦不過將居住地勢廣狹酌量商定而已此不獨有各約可證更有實事可憑通商開口已數十年久有成約成法何能至今日由馬使强詞爭辨希圖翻異至馬關約第六款第一節所云添設口岸均照向開通商海口或向開內地鎮市一體辦理此指馬關約索添各口應照已開各口辦理而言日本商約第四款已開及日後約開各口岸城鎮往來賃房租地居住

商業工藝製作均照現在及將來給與最優待之國臣民一律無異亦係指照各口辦法而言是以添開之四口亦均在濱江臨河之處仍照各口一律辦理並無別有優異足見城鎮市等字皆屬泛指設譬實重在一律無異四字故商約解義謂日約以西約爲本比英美等約字句雖有不同施行要歸一律西人應得之利益日本無不從同西人未得之利益日本亦未嘗特異各省解說當知此意云云今馬使議款雖於城鎮等字藏而不露然照所議不獨未定租界之處將來會定必致於城內外任意擴充卽已定之處欲爲翻異亦可執後約爭擴勢必將口岸繁盛之處爲其併入界內於口岸事權利權盡失銷場之稅

亦無可抽收前歲江甯英領即執城口二字强欲在城內租地通商並稱係奉公使之命坤一執約力駁因城外荒涼無屋可租准領事暫在城內通融租住商民仍照約在江邊通商今馬又執此相爭其意可知彼如必欲立款祇能照煙臺約聲明已定有租界者毋庸議未定有界限者倣已定辦法量商務衰旺酌定廣狹會商界址庶得援已定之辦法範未定界限不致將城鎮一併牽入此皆至要關鍵未可稍有退讓者總之馬使前議加稅必欲中國政府允准照會該使方能轉送英政府勸請依辦今又謂須前兩款核准方允將加稅一起電致英廷得步進步無非任意要挾加稅以抵免釐並非別有利益若與稅釐

毫無干涉之事因此牽連强我受虧實非下私所敢出此惟在鏡翁杏翁有以力折其非外部主持於內大局幸甚

復盛宮保 光緒二十八年六月二十五日

敬電悉第一端所云外國口岸之船中國口岸之船不知是否卽指華商與洋商之船而言蓋行輪本在中國口岸無所謂各國口岸也應請詢明見示至行駛小輪原章祇准由口岸至內地及由所至之內地回口岸此次定章必須守定此限以免到處行駛滋事稽察爲難船上人係華人應歸中國管理使之有所瞻顧不致任意妄爲現在既與馬使商定加稅免釐小輪定章議妥亦必須待加稅照辦然後方能一體允行章程內卽有

稅無釐矣各口詳細辦法雖可各就地方酌定然亦斷不能越統章限制能如此方免流弊細情已詳禡養兩電想邀鑒及矣復呂侍郎盛宮保並寄張宮保光緒二十八年六月二十六日滬徑電悉小輪口岸兩款昨外部轉到電　旨本以流弊滋多尚未照允鄂與馬議亦本未全定今馬謂加稅未能作爲應允何以我本未允者轉謂已定不能再改實屬理不可解加稅之議在我不過慮及釐捐不如加稅允其免釐然已多方遷就將來利益是否實足相抵此時亦無實在把握況此款縱馬不再別事要索尚須待英照允英無異詞又須與各國商允若有一不允仍作罷論美國沙使昨特爲此來言不允之意甚堅雖經

敝處反覆辯論再三商勸口氣已鬆然亦難保非礙於面情不自逆拒委於美廷此外各國如何更難逆料是加稅一事與馬雖有成議將來能否照辦尚在未定之天而馬先則藉以索開各口彙入該條謂欲以此慰藉英商免其阻撓又復迫我速允彼欲乘二十以前英未散議院電達該國政府惟又須俟續索之行小輪章推廣口岸利益兩款允准方允將加稅一款一起電致英廷今我於前兩款本未允准尚須商議乃謂已定不能再改彼則於已定加稅不能作準又須待添索米穀一款改定可望依允似此語無信實竟執加稅一事以爲挾誘之計總之加稅我爲抵釐本不能藉此別索利益況該款載明各國一律

照樣允立此約不得明暗要求中國給以政治權利該使更何能自行藉此作無厭之求至前兩款就敝處所見業於碼漾電詳陳若照該使似此要索統籌兼權此中利害出入甚大斷不敢就一己之見再加論斷惟有請鏡翁杏翁電外部裁奪爲禱

寄張宮保呂侍郎盛宮保 光緒二十八年六月二十六日

滬有電復加細思大凡禁米必米缺價昂民食維艱非至萬不得已之際決不願禁若須預先一箇月通知則此一月中必已紛紛趕販出口迨過一月禁運則該處之米更必缺乏價必更漲民累更必難堪矣一月之期應請竭力商減能減至五日至多一句最妙特再補達

復呂侍郎盛宮保並寄張宮保 光緒二十八年六月二十九日

滬勘電悉加稅本中國應進之款亦係免釐相抵乃馬使照會所索未免干預過分亦束縛太緊縱謂慮及各省原有之釐無著若不撥補恐於貨物上再有設法抽取第約載業已萬分切實何必再爲此過分之舉即照約載亦祇須備一照會言明照數撥還各省而已應請鏡翁杏翁先與婉切商酌其大致總以不致礙我後來辦法損我自主爲要

復呂侍郎盛宮保張宮保並寄外務部 光緒二十八年六月二十九日

滬勘鄂儉電悉第十及十一兩款即小輪口岸兩事鄙見已詳禍漾儉三電是在鏡翁杏翁相機磋磨外部體察情勢分別衡

定至小輪前由鏡翁杏翁交閱約稿計列五節第一節係總綱今電示刪改法似係將下四節合兩節爲一分前後段惟第二節前段係指內港行船傷損隄岸等項賠償後段係指英國輪船東租棧房等事既擬刪改約款妥議章程專立華船公司電內所云第二節刪前段是否係刪後段之誤乞鏡翁杏翁查示復張宮保並寄外務部呂侍郎盛宮保光緒二十八年七月初一日

鄂二十九及豔電悉勸馬勿徒損中國以益他國實情理兼治之法至城邑二字係馬關約第六款第四節所載若僅就本文論似乎城邑可任便從事工藝等項惟條約必須統全約參看該款第一節既限定日本臣民往來僑寓從事商業工藝製作

均照向開口岸一體辦理又商約第四款後指明現在已定及將來所定外國人居住地界之內照給與最優待之國臣民一律無異約內既有專款立定限制此外卽屬泛語不能據以爲實卽如同治四年間上海有英商欲援津十二款在各口各地方租房設棧稟經英國總理衙門批示謂本國總理各國事務大臣喇肅意見以此款必須連上第十一款合看其十一款既有限定商人祇可於通商某某口岸方准霑獲此等利益之明文爾等呈請實無從得其情理云云載在英國藍皮書可資考證日約既已定有限制則城邑二字亦祇應如城鎭鎭市一體作爲泛論蓋闢口之處必近城邑也往歲蘇州闢口日商卽欲

居住城內嗣經辯駁遂擇地盤門之外已行之約無從改正惟就約解釋其義本屬如此故商約解義亦謂西人未得之利益日本亦未嘗特異各省解說當知此意云

復呂侍郎盛宮保並寄外務部張宮保光緒二十八年七月初四日

滬江電悉商註內河行輪各節於英商貿易一面備臻周妥馬使即不急欲回國亦應早日就此定議何苦爲他人索此無益英商利源之事以撤我藩籬至敝處祇准由口岸至內地並由該內地回口岸悉照舊章辦理並非憑空臆說馬謂舊章載明任便往來專作內港貿易不知舊章第一條任便下有按照後列之章六字茲查後列第三條載明在口岸行駛無須每次赴

關呈報若欲前往內港於出口回口時一體報關又第五條載明在各口裝貨赴內港核完出口稅由內港裝貨回本口一體報關核辦處處抱定本口語不離宗再證以續增之第四條內載華洋各輪往來內港每四箇月在掛號之口納鈔一次民船被輪船拖帶者必須按章完納船料等語小輪往來內港專資拖帶民船而此項船料又爲海關應徵而非內港各處向來應徵之項如非由口岸入內地及內地至口岸海關何從而徵之豈非此條竟成虛設據此而論則舊章所謂任便往來實指由口岸任便往來內地而非此內地可到彼內地明甚何能指爲已定之案更無所謂之更改馬使既以舊章爲言非前後細按

不能明晰仍乞鏡翁杏翁切實剖商定議再行請　旨否則敝處萬不敢允

復呂侍郎盛宮保張宮保並寄外務部光緒二十八年七月初六日

滬歌鄂歌一二電悉小輪舊章祇准由口岸入內地及由內地回口岸香帥解釋與敝處支電同洋文較華文尤詳更爲鐵板註腳斷難任馬異議漢湘贛淮各內地本有輪行先列入約餘俟察看情形徐議增廣洵爲提倡華商公司基礎至口岸界限原議甚屬含混鄙見總須考究明晰如不作租界解說則英善後約第六款本有各口界限由海關妥爲定界明文此項界限即閩海關章第一款商船赴福州者行至金牌即爲進福州口

等語是祇須將未經定界各口勘定於原約所許利權無所損益倘馬意爲推廣租界起見則關係較鉅雖經議添外國人民在租界之外居住一條仍須守定煙臺會議三端二節已定有各國租界應毋庸議一語訂入約內庶免將已定界限另有擴充均請鏡翁杏翁彙核辯商再索添此口至彼口運米一條未見滬電彼既指我延宕何以又節外生枝香帥駁之甚是漕米軍米事關內政不牽涉入約爲要

寄外務部張宮保呂侍郎盛宮保 光緒二十八年七月初六日

前接滬江電先將小輪舊章由支電辨正達覽頃再細察兩星使擬改內港行輪新章原議專歸中國輪船行駛如各國人民

欲行小輪祇能與華人議立合股公司歸中國註冊填發關牌張掛中國旗號主權較足今滬江電又另加一條說明英商如願將輪船轉歸華商公司及掛中國旗號英政府應可允許數語夫曰英商如願則事權在彼此條已屬空文且原議華洋合股之輪船一切辦法無須英國允許則退股專歸華商公司掛中國旗更無須英國允許毫無疑義今添此一條將來不免藉洋商置船附名華商戩用華旗有事英國仍可出爲干預之弊反不如不添較妥請兩星使再告馬使總須得有切實辦法將來方可據以會奏或將此條核實改正亦無不可乞裁酌

寄汴撫 光緒二十八年七月初七日

撥補松滬貨釐案內部撥貴省各款自二十五年起至本年分止除解到外尚有欠解應解銀共六十餘萬迭次電催在案此項撥補爲計授要需一有短缺譁潰堪虞現在各庫挪墊一空專待貴省之款接濟務祈寄念艱窘迅飭司道籌解大批來甯以濟眉急共維大局坤一與江南飢軍共拜仁人之賜迫切電懇伏希鑒察並求將數目先賜電示感切

復呂侍郎盛宮保並寄張宮保 光緒二十八年七月初七日

滬支電悉中國各省用項共計三大宗一係應解京協各餉一係應還洋債賠款一係本省用項入款地丁錢漕關稅鹽貨課釐現議加稅免釐雖少釐收一項尚有銷場之稅可資抵補亦

尚非絲毫無著是將來查辦抵補應由各省查明以前每歲實收釐先由戶部於加稅內撥補俟後仍當查明每年徵收銷場稅數將撥補之款照數核減此爲公平辦法惟各省應還洋債賠款均須解至上海彙付若所少釐銀必須照數撥補仍須由部查明每海關徵收之數分撥解交各省則一往一來增無數煩費公牘論實在辦法祇須由戶部每年查明各省短少釐銀將向來指撥京協各餉分攤賠款照數核減即與抵補無異辦法亦較直捷簡便今馬使必欲將會奏及奉　旨日期一併照會附約則會奏內固宜分別奏請免成獃著惟不得抵借新洋債一節款爲本國進用應本國自主非特難以奏請亦非馬使

應行干預究應如何與之商刪並擬如何會奏爲妥應請諸公詳酌如兩星使能於商刪後先擬一稿見示最好

復呂侍郎盛宮保並寄外務部張宮保光緒二十八年七月初七日

滬微電悉馬使屢以所議之約廢棄爲詞無非意在要求在我總當統籌權利不致過受虧損方能允許否則何取乎成頃由駐甯英領交到馬使來函謂武昌所定第十條行船章程徹處不以爲然與中國欽差細心琢磨以冀有合徹處之意在華英國商務有振興之機本大臣所期望者止此否則恐商約作廢前功盡棄因政府與商會於貨物增抽一箇半一節極力阻駁想早詳悉除非中國另給商人加增利便商務之機定公道行

船章程章程總以中國利益無損國權無礙表明辦法則庶民興旺賦稅亦增未悉敝處之意欲將以上所商之約改訂之抑或損壞之請斟酌卓裁等語函尾雖亦語藏要求特其意亦知我權利有損萬不能允故復以好語餂我現函覆該使武昌所商第十等款承貴大臣與敝國兩欽差商擬冀合鄙意具徵盛懷擬訂公道行船之章並示中國利益無損國權無礙尤具推誠平允辦法莫名欽佩本大臣之意此次籌議商約亦但求於洋商便宜仍於中國利權勿失而已不僅行船一款爲然而近年來小輪行船內地鬧事之案不一而足不獨毫無利益抑且治權亦復爲之牽掣前承囑局員代達清聽想貴大臣當能記

憶且詳考情事與正經貿易之英商亦實無甚利益祈貴大臣再行細察當知本大臣所言非虛也至本大臣凡遇交涉無不竭力維持當亦爲貴大臣所深悉現在所商之約更無不願早日有成特如尊示不能將國權利益過受虧損惟望貴大臣之曲諒和商耳云云特聞又前承錄示與馬議定七款內第十一款銀式一條鄙見始終不以爲然歷詳各電嗣後亦未經兩星使電知與馬如何商議情形此時姑不具論第以完稅之關平與庫平相較每百關平大一兩六錢有奇如加稅之約有成歲收洋稅將及五千萬稅平改照通用銀式即歲須短收平銀將及百萬當此財用如此支絀豈可到處受其侵削蓋彼明爲整

齊銀式實則暗減稅銀用意可謂巧黠不能不就管見再行陳明

寄呂侍郎盛宮保並寄張宮保 光緒二十八年七月初八日

滬陽電悉滬定七款其二四兩款敝處因中多窒礙一則關繫國課出入一則關繫商家訟累迭次詳悉電陳請將銀式一款不必入約合股一事須分別添改均有電可查厥後電兩星使如何與馬使商議訂定敝處並不知悉昨今復將前兩款先後電請兩星使分別商改想已達覽此時姑無論定議前兩款敝處並不接洽即照彼此商辦情形而論如第八款早經兩國國家允准現在英廷尚有添改前兩款於我既有萬分不妥又係

議而未經公同允定之款與之商議刪改亦不患無詞兩款相較其銀式一條歲須虧銀百萬受害尤甚務望兩星使力任其難將前兩款再與分別商改商刪大局幸甚

寄外務部張宮保呂侍郎盛宮保光緒二十八年七月初八日

准滬咨馬使照會內開新約第四款論及中外股東應得之干係曾經彼此議允各節茲特聲明英政府於應允末段之處雖不援引此約爲據可預留權衡以便將來因惠通之案或別等相類之案任便再動公文作交涉辦理附洋文一紙等語錄敘議訂原文咨請查案駁覆查華洋合股中國向不准行惠通案華人受虧甚鉅前雖判結而在英仍視爲未結是以上臘接杏

翁霽電告知前款未擬加從前舊案經中國曾已判結註銷者於上列各節無相干涉數語英使擬照政府電意致函聲明云云彼時敝處即慮翻惠通前案且未知相倣者係如何案情華商斷難受此鉅累即由巧電分達滬鄂請杏兄設法將函商銷並將約後擬加之語改爲以前之事不能援照此條辦理免致再藉未結爲言別滋異議嗣後如何商辦未得電示大凡議訂商約宗旨專爲以後取益防損是所立條款祇能管理訂後之事從前交涉之案斷難羼入今按滬擬該款全文末段並未改正款內又有中國今允認定不論從前現在將來凡中國人民出資附入外國人所辦公司等舉者均應視爲合例有利共享

有害其承云云所謂從前者不獨關礙惠通之案且恐各口難保無類於惠通之案亦必盡爲牽連此實萬萬不可況惠通係交涉訟案亦未便由議約大臣另送一函聲明此案爲今之計惟有請兩星使一面將此不論從前四字商刪以絕萌芽並以惠通之事交涉詞訟又經援照美商之案早已斷結更與商約無干馬使不能藉議約干預圖翻將送到另函切實駁覆

復呂侍郎盛宮保並寄張宮保光緒二十八年七月初九日

滬庚電悉銀式一事敝處始終祇有力阻入約之電並無允許之語尊處與之訂定亦未有電知照此皆有往來電報可覆按也完稅既用關平較通用諸平特大此後完稅通用改爲一律

無論如何改法將向來較通用特大之平銀無著卽屬喫虧況加稅各國如有一不允卽作罷論此款將來換約之後勢必逼令照辦是未獲加稅之益更受暗減稅平之虧矣尤非鄙見所敢出此大凡會奏必意見相同今茲事見解既不相侔敝處似未便會奏好在由外部核准儘可提出由尊處單奏亦從實辦法至附股一款前電奉商未識卓見如何並能否設法挽回來電未蒙示及統祈再賜詳酌

復張宮保並寄外務部呂侍郎盛宮保光緒二十八年七月初十日

鄂佳電悉銀式一款敝處所以未能照允者實因暗減稅平受虧過鉅馬在鄂時既經香帥詢明關稅仍照關平照加然口說

無憑約內必須聲明免致事後異議受虧應於原議款末完納各項稅餉及各項之用句下酌添惟銀式無論如何改定至完納關稅仍應按照向來關平大於庫平銀數比較核算補足平色數語請兩星使商添電示

復呂侍郎盛宮保並寄外務部張宮保光緒二十八年七月十一日

滬蒸一二電均悉前電請商減米穀禁限原慮限期太寬奸商得以儘力收買販運出口歉收之口愈形其缺愈形其貴起見能減少一日即地方受惠不少儆處既有所見不得不切陳以盡我心至於如何議改仍請兩星使相機力圖可允即允免彼再說延宕惠通控案經中國以向無准華洋合股之例駁不准

理而彼並不執此外合股所買之股票不能作算與我堅持此卽係不認已結之根合股款末雖聲明與曾經控告斷結者無涉但彼既不認惠通案已結而本款上文又有不論從前四字彼卽未嘗不可以惠通案亦應視爲合例爲言證以馬所云如果視爲不合例則以前華商所買股票不能作算尤爲意在言外查西例合股權在公司未聞有因此公司在彼國控理不直遂可强令他公司將彼國商人股票不算之理況惠通案判定在先彼既以此抵制何以不早爲聲明既先未聲明訂款後更不容另有異議一也華商現執從前股票雖未盡可以現在二字該之然訂約後再行過戶註冊卽可享本款利益毫無阻礙

二也儆處前請商刪係併杜馬使照會所云相倣之案不僅爲
惠通一案非願以無益之事相擾且明知磋商不易庚電曾將
二四兩款比較立說祇候兩星使權衡輕重妥商酌定至馬使
照會應駁各節已備公牘咨覆並聞

復張宮保呂侍郎盛宮保並寄外務部光緒二十八年七月十四日

鄂覃滬元二四電均悉查稅課銀兩應納平色天津條款本已
載明毋須另定因銀式訂入條款又有一律通用納稅字樣語
意含混恐爲藉口滅平之端不得不辯明自占地步蓋外人往
往因舊約一二字跡涉疑似與我爭論辯正爲難今多此一番
推敲彼雖不允入約然果照覆備案別無異詞自可就此了結

以省煩瀆至合股款未已經判斷完結者無涉一語兩星使謂凡有類於惠通之案亦可援照鄙見此祇能指類於惠通而已結者言若相類而未結者即難援照明甚原款如不商刪難免一無流弊今兩星使謂尚無損自必確有見地容俟馬使銀式照覆電到再當彙核電覆

復張宮保呂侍郎盛宮保並寄外務部光緒二十八年七月十五日

鄂元滬元五電均悉煙臺約續增專條洋人居住地界雖有須再商酌之語但未經商定之先仍應按照原約辦理現議條款若不磋磨妥洽前約既置無用嗣執新約商辦即漫無限制此敝處所以不得不加意慎重各國爭不爭英可不管中國自能

與各國商辦惟馬云無擴界之意若語屬由衷不妨備一照會聲明如其併此不肯則所謂無擴充意者無非欺我之詞矣今鄂電意既與鄙見相同應請兩星使再與商酌但得英能照允即與各國商議亦有依據蓋洋人居住之界須再商酌出自英約此時更不能不先就英與之訂定也事關各口界限即爲各口地方利權所關幸兩星使力任其難受益非淺

復呂侍郎盛宮保並寄外務部張宮保光緒二十八年七月十五日

滬元一電悉內港行輪英注意全行開通現議續章第八節不得由此不通商口岸之內地至彼不通商口岸之內地第七節未開內港如欲行輪須先報名批准均係緊要關鍵兩星使業

經詳細訂明俾彼不得任便行駛實於治權利權挽回不少其餘如租給棧房碼頭各節均係題中應有之義既經明訂限制彼亦不能越我範圍均足補赫章所未及雖華商公司祇准洋商附股一節尚未辦到第赫章先既准洋輪行駛此時駁拒自非易易第五節所載英輪願轉歸華商公司英國應許不加禁阻等語爲日後計較勝於無似可無須刪去惟一節租給棧房碼頭及七節開通內港關繫地方利弊雖有商務大臣主持核辦然該管大吏亦應預聞兩星使如能再商添入督撫字樣最好否則亦應預爲聲明隨時由商務大臣知會督撫核辦庶幾更昭妥洽此事屢接滬電馬使要挾多端今茲就商實賴兩星

使堅忍之力卽請兩公主政會銜奏覆

復呂侍郎盛宮保並寄外務部張宮保光緒二十八年七月十五日

滬鹽及鹽三電悉英約磋磨至此蓋籌亦艮苦矣事機所在誠不宜過遲自應將未定各節趕商以竟全功前七款銀式一條應聲明仍照關平完稅趕催馬使照允見覆卽由兩星使先行挈銜電奏倘有口岸一款應聲明無擴界意米穀一款三禮拜禁運亦望催請照覆並由兩星使接續挈銜奏覆其餘鹽電三款或另奏或彙全約具奏統由兩星使主稿會核辦理蓋事由兩星使主政不僅其中商籌委曲情形便於聲敘也統計全約十七款大致均已議妥所未定者祇此三端並非不知緩急故

事推敲實以出入所關匪細馬如照我所辦與英毫無損英既如此敎睦關顧似不值損中益人七級浮屠已到合尖之際全仗兩星使推誠力商使之速允定議大局幸甚

復張宮保呂侍郎盛宮保 光緒二十八年七月十六日

鄂願咸滬咸二電悉合股款兩星使一再商推以爲不刪無損祇合就此了結已詳鹽電香帥擬乘機訂入印稅一節如能辦到既杜流弊亦得一宗進款至英政府前請在八款第十第十一節下添改數語弟卽疑爲指派洋員張本今咸二電明言洋員可見實非過慮惟辦法與我尙無甚礙昨咸電亦已勉允祇要以允我商改別款我始允照添改以期事得其平香帥謂可

照允以爲我添改他款之地甚合鄙意均候兩星使統籌酌辦

復張宮保呂侍郎盛宮保 光緒二十八年七月十六日

鄂鹽二滬咸三咸四電悉加稅撥補裁釐奏稿妥洽即請挈銜

會奏米穀禁運限期已允減爲二十一日銀式照覆亦到甚費

蓋籌如合股款香帥毋須磋商則前七款與米穀一款均可接

續奏覆惟馬使所請到埠尚未裝完之米穀仍准完裝出口與

倣處商減運既用意不符如能商刪最妥否即亦祇好照允總

之事關民食兩大臣有可保全之處當不至畏難自阻統候裁

定主稿挈銜會奏至幸

寄外務部張宮保呂侍郎盛宮保 光緒二十八年七月十七日

准滬文函裴賀兩稅司與各司所訂稅則沙使即欲簽字奏奉電旨著坤一等會同酌定再行簽字等因遵查此次所訂稅則不分進出口名目併列十七類約六百五十種內一百四十種較舊則增收稅銀由數分至數兩不等絲茶另訂專章不載其內另有十數種稅數稍減爲數既微亦非大宗貨物無關出入惟布疋企呢雖有舊則因此時貨樣長短闊狹後先不同以致無從比較其餘各樣著名稅數或係舊免新增或係向來估抽今始改定畫一或因貨雖一種精粗不一價值懸殊仍祇載明值百抽五名目增繁急切難得統加確數又稅則既照前三年貨值扯算與近日市價亦難强同裴賀兩稅司熟習稅務情形

既經再三商推議訂大致必不離譜擬請准令簽字以免翻覆至後附善後章程三款一係估價徵稅辦法一係限制洋商用物免稅一係重申食鹽軍火禁令已詳會奏均屬有益無損卽請核辦

復呂侍郎盛宮保並寄外務部張宮保光緒二十八年七月十八日

滬銑二三四電均悉小輪款一節七節請添入督撫字樣本係活筆既屬事有爲難不添亦可口岸一事馬云租界是中國予以格外利益如果見諸照會遇事卽有根據又何遲疑因其徒託空言是以不得不請其將無擴界意備文照覆蓋已定租界應毋庸議一節經煙臺續約載明再行商酌遂成具文再不趁

此時商訂入約事機錯過實屬可惜且上海口岸洋人居住界址未予限制彼尚屢請拓界一經定立限制彼難免協謀推廣更不能不過慮也總之訂立界址香帥慮無限制敝處防其拓界均無非力杜流弊起見但使此款訂後他處得受其益敝處亦不定專爲上海一隅堅索照會致礙大局也仍乞兩星使統籌酌辦奏覆

寄外務部張宮保呂侍郎盛宮保光緒二十八年七月十八日

小輪款謂華商公司准洋商附股一條係兩星使回滬後另訂辦法敝處上月儉電即以爲治權稍可挽回嗣香帥月一電擬限制華商公司所附洋股不得過十成之五須掛中國旗敝處

庚電亦謂此等合股各半船應歸中國管轄庶免礙我治理之權請兩星使切商增入並無不願之語日昨見滬元一電所訂三事十節於此條絕未議及即覺詫異然猶以爲兩星使必經切商未允事出無奈乃頃聞滬上傳言兩星使謂倣處不以合股爲然故置不議此更萬無是理蓋商約事關大局總以國計民生爲重不容一人參私意其閒限制洋輪不得入內地較准由口岸出入內地主權更足兩星使既經見及即應速與商定況此事彼此意見皆同更不應未商先餒好在事未先商此時仍可作爲倣處與香帥之意與之商辦英國與我如此關顧全約亦已大致議定祇此一端允我入約與正經英商無損於中

國實大有裨益馬使決不至十分見拒甘棄前功務請兩星使竭力速商添入庶後來各國議約不能越此範圍大局幸甚再鄂諫電絲稅經第一常關先納二五至出口之關驗有曾完二五關單祇抽二五仍與抽五之議相符辦法亦爲平允此乃常關自抽土貨之稅與出洋之絲無關均請兩星使查照商改電覆

復張宮保並寄外務部呂侍郎盛宮保光緒二十八年七月十九日

鄂銑條一二電均悉查銀式小輪兩事敝處早慮及流弊甚多屢電力爭可以覆按而銀式一條將來受累尤甚不僅暗減稅平一端祇以兩星使先有成議不得不通融允諾先設法將關

平暗耗爭回再商補救前閱滬咸二馬使照覆電文係諒貴國
政府必於要緊之區設立鑄局云云因諒字尚屬空泛致未駁
覆今香帥接電係屬請字文義更加逼緊一經揭破我愈無轉
身之地自應趕緊將照會退銷祇商今將照關平完稅一節照
覆其餘毋庸敘入以免別生枝節至八款十節中國政府四字
應改爲本省督撫自係不易辦法小輪款一節七節應添督撫
等字與敝處咸二電意同此外拖船式樣合股行輪兩節均係
利權所關務請兩星使力任其難查照香帥各電切商更訂電
覆幸甚

復呂侍郎盛宮保並寄外務部張宮保 光緒二十八年七月十九日

滬嘯一二電悉口岸事第二三節限制界外洋商遵守中國章程界內華民不獨免繳稅捐極爲有益之事敝處前請馬照會無擴界意係防流弊並欲了結煙臺續約再行商酌一語然大局所繫不在一隅業於巧電聲明候兩星使相機商辦今馬不收我照會反欲撤刪此款更無是理鄙意姑予照允徐俟另商至禁運米穀已買未裝者改爲七日完裝出口較有限制亦可照准均請香帥與兩星使酌定

寄張宮保呂侍郎盛宮保 光緒二十八年七月十九日

馬使關平完稅照覆干預過甚必應撤換效電發後接香帥嘯電再覆一照會聲明詳細章程應由中國政府酌定等語足補

原款所未及亦較撤換省事即請兩星使查照嘯電辦理電覆至盼

寄外務部張宮保呂侍郎盛宮保 光緒二十八年七月十九日

效電兩論銀式一款想達覽頃又由鄂報房電知請添各節再三詳察通用銀式既非一旦所能盡改生銀一時即難盡廢銀圓易銀勢必仍有市價此時若完稅核定畫一之價與市價必有高下於課於商轉有出入蓋歷來華洋商人完稅本有用洋合銀者假由銀號照市價收事無流弊現在亦不可先行折定照會轉成獻著惟鑄造銀元係國家幣政自應由中國國家酌定專鑄萬不能准商附鑄鄂電請添數語應改正直寫由國家

專鑄所云應否華洋商人附鑄數字務請照覆內刪除勿用至要至禱

復呂侍郎盛宮保並寄張宮保 光緒二十八年七月十九日

滬巧二四電悉馬使辭行電至今未到是以敝處未便逕覆務請兩星使轉告馬使電尚未到情形並切商馬使暫行展緩榮旋此次莅華議約雖歷時稍久然所商定全約十餘款大致均已議妥而所定之款多關兩國商民利益目下尚未見諸施行商情一時偏見不足爲據日後彼此得收實效則馬使之公正盛名當爲中外同欽此時所以尚小有推敲者亦無非力求將來事無格礙得以永遠彼此恪守不致因小節而留異日之憾

務請代爲挽留一面並請將小輪條款照鄂電分別商添商改銀式一款照覆聲明由國家酌定專鑄或由鄂擬稿或仍由滬主稿會奏以竟全功不勝切盼

復張宮保呂侍郎盛宮保 光緒二十八年七月二十日

鄂效三四滬效一三四電均悉小輪款另加一條洵屬有益十年修改限期專指稅則亦尚無礙全約至此眾議相同茲已將前七款電奏餘款請俟香帥將口岸事核定外部將小輪拖剝核覆即由兩星使連同米穀款先行主稿覆奏並接定全約奏稿挈銜會奏先示電稿再銀式照覆前七款內尚未陳明請與八款十節十一節添改之語一併附奏諸費盡籌感甚

復張宮保呂侍郎盛宮保　光緒二十八年七月二十一日

鄂號滬哿電均悉馬使行期不肯再展祇有一面請兩星使趕速定稿接續電奏一面由敝處再照香帥意加電挽留請譯送爲感電稿附下前接呂盛兩大臣來電知貴大臣以議款就緒急欲榮旋當即切託致意挽留想達清聽此次貴大臣莅華議約首將加稅免釐在鄂議定與兩國大有裨益本大臣早深感佩旋滬續議各款均承體諒和商諸臻妥洽尤徵關顧之情本大臣已趕商兩欽差張制台電奏惟電奏多起奉准畫押尚須數日想貴大臣在華稍久睠懷家國原屬至情第所議各款均關商民利益全約已具祇待畫押爲山九仞何惜一簣之勞務

請寬留數日候　旨允准會同畫押以竟全功實本大臣與張制台同深企望者也

復呂侍郎盛宮保並寄張宮保光緒二十八年七月二十一日

滬號五電悉全約電奏馬使不能久留自當妥速商定惟此次議約時閱數月因應之難磋磨之苦悉賴藎籌甫獲就緒全約樞紐及斡旋補救惟鏡翁杏翁胸中綜核貫澈非由滬主稿不能詳盡切實上契　宸衷務請鏡翁杏翁妥酌速辦俟全約核定即可會銜譯發鄙意亦恐展轉商酌致有遲誤非敢推諉

復呂侍郎盛宮保張宮保並寄外務部光緒二十八年七月二十一日

滬號一鄂哿三電均悉內港章程添郵政一款馬改照現在海

河輪船之法辦理香帥以爲欠妥所慮極是不獨海河輪船現代各國遞送郵件正須設法挽回不宜再添此一大漏巵請兩星使切勸馬使仍照原擬添入倘馬祇爲取貲起見似不妨由船東等與總局商酌惟此外總以概不代遞爲是鄙見如此請兩星使統籌酌定

寄外務部張宮保呂侍郎盛宮保光緒二十八年七月二十一日

馬使辭行電刻甫到即言西八月三十號前允將此約畫押不然不能擔認此干繫云云前擬覆馬使電請兩星使速轉若措詞視爲稍過即請酌刪轉送一面並請兩星使主政擬辦會奏各稿趕於日內出奏並另辦華洋約稿俾奉　旨即可畫押以

防馬不展緩行期有誤全約覆馬電曰刻接貴大臣電悉昨由兩星使電知榮旋在卽卽經電請挽留今日復有電特致寬留數日想均達聽貴大臣莅華雖時日稍久幸全約告成是貴大臣此來已收全效祇因約款較多趕辦奏稿分辦華洋文約稿核籌鈔錄小需時日在敝處不能不切請貴大臣稍緩行期在貴大臣此來既爲專議商約責任重大今約已定議祇待畫押似亦宜稍緩數日以竟全功想貴大臣必能俯鑒鄙懷務請展緩歸期不汲汲於旦夕也現奏約各稿已請兩星使儘力趕辦矣

復外務部張宮保呂侍郎盛宮保光緒二十八年七月二十一日

號六電悉莫非鴉載在稅則自難禁止進口立條款限令取保給憑始准販賣較爲有益卽請彙奏

復呂侍郎盛宮保並寄外務部張宮保光緒二十八年七月二十一日

滬號二電悉前七款係就原來電文會奏銀式照會一節已於哿電請俟全約會奏與第八款添改各節一併附奏想已達聽小輪口岸兩款今日已遵命勉爲擬稿請香帥與兩星使核定電發餘款及全約會奏稿必須彙核全案撮敘要端並將其中商議爲難情形酌量聲敘馬使畫押甚急現雖江鄂一再電留恐行期勢難展緩如擬奏延時或中有遺漏皆足誤事坤一老而多病實難辦此事係兩星使專政又復人才濟濟自應由兩

公迅速主稿挈銜電奏以期妥速鄙見電報過長發電收電展轉繙譯皆延時日會奏全約如須將所議條款一併彙奏約款既定本無可改不如先行彙集全約各款電達外部請俟電奏到日彙同進呈此亦以速補遲之法是否並請諸公裁酌

復張宮保並寄外務部呂侍郎盛宮保光緒二十八年七月二十二日

鄂箇午電悉滬稅則文函敝處係十三遞到計距沙使請展之期祇數日急迫比較核算祇見其前式增繁增收者尚多減收者無幾實無從得其確加之數且各國已經簽字是以篠電擬准照簽今香帥亦謂勢難細核增改應請即由兩星使准予簽字定議惟此次進口稅則內有五十餘種載在出口舊則今又

改定添入者原奏未經聲明將來應分別洋土貨照則辦理條電謂不分進口出口名目一語尚嫌渾括茲再陳明

寄外務部張宮保呂侍郎盛宮保光緒二十八年七月二十二日

鄂馬電論口岸款誠有至理敝處哿電本亦謂刪去不值現爲時已迫馬使能否展緩行期尚不可知自應即由兩星使迅速設法切商馬使照留此款或照鄂擬添擬改以慰其意仍俟商後速電香帥核定將會奏稿改妥逕發以免延誤切禱

復張宮保並寄外務部呂侍郎盛宮保光緒二十八年七月二十二日

鄂馬辰酉兩電悉口岸事自應由兩星使速再與商具奏全約昨亦慮及延時貽誤故有先電約款之語今香帥指示辦理極

爲簡要應請兩星使一面與馬商口岸款一面查照鄂電主政
速擬電奏稿請香帥核定電示轉發以免延誤全案至第十及
十一兩款電奏稿已箇達請香帥核改發行
復張宮保 光緒二十八年七月二十二日
號電悉商約有成實公之力敝處謹步趨而已前遵囑密電榮
王兩相云商約幸已告成馬使歸期甚迫萬難允留現在趕辦
電奏一俟全約奏到即煩二公請 旨照准電飭畫押以竟全
功而杜翻異至盼至禱得覆奉達
寄張宮保呂侍郎盛宮保 光緒二十八年七月二十二日
樞電江鄂四衙效電已進呈奉 旨飭令寄電駁詰所陳一節

係我內政何以任聽馬凱照會即請明降　諭旨此事與彼何涉何以要求及此且商約尚未全定此時何能先行　降旨上意責成尊處詳愼妥酌再行電覆云又樞養電哿電已進呈所稱第八款英廷尚須酌妥字句另電是此款尚未全定何能即行畫押務將各款逐一通籌妥酌並將所送刷印洋文由江鄂滬三處各詳細校籌再行核定云查四衙效電係撥補事原係內政第當時因加稅遷就業於第八款第十六節奏明現在全約已定似難翻異細繹電意須俟全約定後方　降旨惟第八款已定似不妨仍請先降　諭旨以便趕辦附約之後應請香帥主稿挈銜奏覆仍請先行　降旨條約敝處固無洋文底

本恐鄂亦未必齊全時促不獨不及錄寄江鄂且敝處更無洋文好手堪任其事此事惟有請兩星使責令譯員詳加核對惟江鄂不及再核情形亦須先行電覆樞垣並請香帥主稿會電均不必再商切禱

復呂侍郎盛宮保張宮保 光緒二十八年七月二十三日

滬養一會奏及鄂養未禡午戌電均悉全約本已先後分款電明外部照外部正月江電自必隨時照錄進呈馬使行期已迫若再電全約必輾轉繙錄延時貽誤畫押事關大局不能不稍爲變通香帥提綱簡敘之法甚妥所有會奏內謹將核定約文電呈 御覽句應請改爲議定約款本已陸續電經外部進呈

謹再撮敘約目會陳云云又約文如下句請刪口岸一條既尚會商未定會稿內應先刪去此款仍候兩星使迅速商定允則補奏陳明亦無妨礙如此辦理庶不致延誤鄙見如此仍請香帥酌定核發萬勿再商並再推歸甯發以免轉折延時切禱

復呂侍郎盛宮保並寄外務部張宮保光緒二十八年七月二十四日

滬養四電悉馬使行期不允展緩現已請　旨傳電慰留惟事機難料祇請香帥將滬擬會奏稿核明速發如馬允留仍可待校約款萬一慰留不住即望外部俟電奏到日迅賜請　旨仍得趕於馬使未行前畫押兩星使畫押所須文憑亦惟有由外部請降電　旨給予畫押之權事已至急均請速辦

復軍機處並寄外務部張宮保呂侍郎盛宮保光緒二十八年七月二十四日

樞兩養電到遵查撥補釐金本係內政因馬使奉英廷訓條聞各國慮裁釐後各省無款仍難免釐故請　明降撥補諭旨附入約後以安洋商之心至於如何撥補並不干預加稅免釐照第八款十六節所載本須明降　諭旨茲既定議自宜即行降旨附約遵守請即奏明以慰　宸衷約本以洋文爲憑敝處無洋文好手堪勝校籌之任應即責成兩欽差督率華洋繙譯各員認眞檢校辦理商約磋商各節敝處均隨時並達外部想均邀覽全約至此已商辦到極頂地步雖無格外收回已較歷來條約得體現計全約關鍵以加稅免釐爲勝算此外雖小有

遷就處然尚無大礙既有所取即不得不有所舍如謂一無流弊毫無喫虧坤一不敢言特以事勢至此統盛核算實非始料所及馬使人尚樸質毫無習氣自以令其在滬候　旨畫押爲妥帖惟行期祇兩三日迫不及待惟有請　旨飭外部電傳將馬使量加褒獎慰留旬日一面再由兩星使代江鄂致意並在江海關撥款酌送土儀以盡友誼冀其欽感願留萬一不行惟有趕速辦妥庶免後慮會奏到日務乞主持迅賜照允以免馬行有誤畫押英廷藉此悔議各國所望甚奢英約有成與議即有依據一經翻異協而謀我轉難收拾且馬回必換薩薩欠諳中國情形更慮狡黠此中委曲情形亦不敢不爲密達

復呂侍郎盛宮保張宮保 光緒二十八年七月二十四日

滬養二五漾二三鄂漾辰電均悉訂第十一款無非爲二三節與我有益今二節馬不允留而改定三節末句祇聲明不得妨礙現行徵收地稅一項此外各口租界內向有華人繳款既未能逐一查明載入將來不免仍有妨礙鄙見如香帥以此條及一節均應照留即請兩星使務向馬切商於地稅下添入一切二字以免流弊好在本文明言現行辦法添此二字不過向來准收者依舊照收向來不准收者自毋慮我抽收也與馬之有權力在租界抽收數語並無出入全約會奏附奏及內港口岸兩款務請香帥核定遂行奏覆並將日期示知諸費蓋籌盛切

禱切

復張宮保並寄呂侍郎盛宮保 光緒二十八年七月二十四日

鄂漾二電悉因先接電有各電樞要之說是以遲先電覆應請香帥另電加勁第十十一兩款會奏稿已照鄂漾三電添改首段明原委章程照改作十二節五節轉歸二字易作轉賣與三字後半段照劃出作第六節以下遞推第十節郵文照滬養三電馬允更正之文全敘所有鄂電內港郵政事云云二十三字刪去不用其篇尾酌情商准句下即照鄂電接敘除十一款口岸一條云云坐銜下用敬字

復呂侍郎盛宮保並寄張宮保 光緒二十八年七月二十五日

滬瀛五電悉愼校華洋文係樞切囑論事係兩星使專責早應督飭校籌妥密無待此時籌商且敝處本無譯員又無洋文約稿前已電明樞廷究竟是否校有把握應否卽行畫押兩公自有擔當敝處無從參議至郵政一節已照鄂電請外部核定逕覆兩公此外儘可先行排印

寄外務部 光緒二十八年七月二十五日

此次約款雖馬使行期已定不肯展緩凡關利益之處仍不肯稍有放鬆力與磋磨以致會奏不能從速惟馬二十七卽行會奏到務求迅賜請 旨照允儘二十六電滬愈速愈妙並給畫押之權俾得趕爲畫押以免馬使行後翻異大局受虧不勝叩

禱切盼之至

復張宮保呂侍郎盛宮保 光緒二十八年七月二十五日

鄂有辰滬徑午電悉畫押期促全約會奏等件尚轉推甯發欲速反遲殊深焦灼茲已趕轉外部惟會奏稿照養五電刪去議定至口岸利權一段餘未改又總計十六款下添其全約文本列有第十一款係口岸利權因馬凱議定復翻祇得照議刪除業於徑電會奏陳明是以剔除不計共四十三字以免與全約文有礙又附奏第十一節自應照准下添又第十二節英國國家若不允照此款全款各節句是當日議而未定恐英國不允是以如此聲敘今英廷已允此款應將此句改爲此第八款若

不施行八字以合體裁其六十五字坐銜用一二字

復張宮保並寄外務部戶部呂侍郎盛宮保光緒二十八年七月二十六日

鄂敬未電悉進口稅則內所列貨名有與土貨名目相同者五十餘種名目雖同貨實洋來稅亦較土貨舊則爲重倣處養一電聲明將來分別洋土貨照則辦理者蓋慮洋貨混充土貨避重就輕此次所定進口稅則除已核定外餘須估價抽收卽不能如善後條約援照出口之稅完納則出口之貨似亦不能援進口之稅照完況新約業已載明土貨切實值百抽五加二五現雖未定稅則而洋土貨價既各不同將來開辦新約進出稅數多寡亦復懸殊似均不致援比暗減爲時已迫事無窒礙似

可毋庸照會免稽畫押

寄外務部張宮保呂侍郎盛宮保光緒二十八年七月二十六日

畫押　諭旨奉到已由滬欽遵趕辦惟馬尚索第八款撥補

諭旨請速補發逕寄兩星使附入約後至內港小輪款議添郵

政一節應否删去亦請速電滬照辦

寄張宮保呂侍郎盛宮保光緒二十八年七月二十六日

全約會奏附奏等件因內有口岸行輪兩款香帥尚須斟酌是

以請由鄂核定逕發原期從速乃因此轉致稽遲萬想不到此

次雖幸就緒惟以後彼此交涉正多必須預先約明嗣後責成

江鄂查議之件係鄂定議即歸鄂主稿會江銜奏覆係江議定

即歸江主稿會鄂銜奏覆如奏報商約等事即係兩星使專政應由滬主稿四銜奏覆各專責成庶免遲誤

寄呂侍郎盛宮保 光緒二十八年七月二十六日

華洋文約想已校正妥善一經畫押即飛電告慰至撥補 諭旨及郵政事如兩星使已奉到照辦最妙萬一久等不到事機到此祇有先就約畫定以維大局此外小欠周妥再圖補救萬勿拘泥並望告馬撥補 諭旨畫押後到仍可增附入約或另備照會聲明慎毋因此懷疑彼此兩誤至爲切禱

復呂侍郎盛宮保張宮保 光緒二十八年七月二十六日

滬宥已鄂有電悉鏡翁杏翁以比核華洋文須江鄂另奏請

旨具見愼重惟爲時太促另奏萬來不及且電奏內已陳明逐加校對意義較原文無出入等語四銜會奏卽與江鄂擔當無異請速遵　旨畫押萬勿遲迴致誤

復呂侍郎盛宮保張宮保光緒二十八年七月二十七日

滬徑亥宥已午申鄂二宥及戌一二寢亥電宥亥及沁晨陸續到均悉距午刻畫押時已促迫電奏萬不及想兩星使必已查照江鄂各電預籌妥帖如撥補　諭旨未到如何設法變通令馬畫押不致中變悉聽兩星使裁酌事後會奏陳明萬勿遲誤畫押後卽飛示

寄軍機處張宮保呂侍郎盛宮保光緒二十八年七月二十七日

滬沁午電撥補事想已達覽益馬使所慮重在加稅挪作別用及抵押新債各省用度無出仍在貨上設法抽取前奏陳明今既商允七月十九日會奏請　批著照所請辦理實較圓融得體務請樞部照滬電代奏請　旨俯允俾得全約告成不勝叩禱

寄張宮保呂侍郎盛宮保光緒二十八年七月二十九日

豔電　旨想已奉到此事馬意在不准抵新債及挪作別用照各省再在貨物收捐業已先後奏明此外似別無流弊應請兩星使遵　旨辦理可也

復呂侍郎盛宮保並寄外務部張宮保光緒二十八年八月初一日

滬豔電悉日本索議十款應駁各節於五月閒寒鹽迴擇要電明統核各款均已訂入英約洋商霑益不少斷難格外優予利益如彼尚另有所求我惟有進一步與之商辦庶將來輕輕放落恰到英約地步兩星使成竹在胸操縱得手無待敝處指陳嗣後電示商議情形如有管見再當隨時電達以備採酌

復張宮保呂侍郎盛宮保 光緒二十八年八月初三日

鄂沃滬冬亥電均悉馬使刁難久稽畫押殊爲焦盼前改內港行輪華文如第三節房屋改房產所包較廣又管轄人民之權句管轄上加向來二字將來遇有新立之章彼必藉口阻撓此外尚多因彼時急於畫押不及電爭刻下馬如節外生枝更有

挑剔更改於事權利益有礙務請兩星使堅持峻拒否則敝處亦不能任咎俟事妥畫押後再四銜覆奏以期穩妥

復柯遜菴中丞 光緒二十八年八月初七日

魚電悉新訂英約洋貨加稅全免各省釐金凡向在本地行銷土貨所完之落地捐可改爲銷場稅酌量抽收惟產地統捐未允照行部電設法歸併各節係預爲開辦地步刻下自應照舊辦理俟商約大臣將中英新約咨送到時再行詳核酌辦庶臻穩妥至裁釐後各省支解不敷由各省咨請戶部查明在加稅內撥還已奉 諭旨允准似可毋庸過慮尊擬奏留華守辦西省農礦各事暫緩赴任自較妥協即請照辦

補過齋文集

8655

宣統元年己
酉九月開雕

8656

劉忠誠公補過齋文集

卷之一目錄

論東瀛事
論中俄新約事
息邪說論
慈諭恭紀
羊城公讌美前總統議
日本近衛上公同文會書說
修建江西張江二公祠暨昭忠祠記
南昌全楚昭忠祠記

重修文謝二公祠記
重修繩金塔記
金城劉氏修建宗祠暨置義田記
重修佛頂菴記
新柴邨回龍廟記
復修雙清亭記
新葺府學東齋客廳記
蕉園記

論東瀛事

自古人主撫有國家不在矜智力而逞威權惟在法祖敬天神人允洽方可永固丕基克昌厥後今日本一變舊俗削諸侯而攬大政修武備而併鄰疆虎視東洋莫不以爲大有爲之主矣而自有識者觀之實與戰國趙武靈王無異夫日本效法泰西則通商裕課以富國可也製船造礮以强兵可也至於文物衣冠各國自有祖宗制度泰西之爲泰西並不在此日本之效法泰西又何必在此乃並其冠履衣裳以及文字語言亦改其舊而從之試思歲時祭祀入祖廟而駿奔走執豆籩覩先王之像能無爽然若失乎夫泰西之所以富强者內則安民和衆以固

國脈外則講信修睦以聯邦交一切舉動皆合乎萬國之公法是以攸往咸宜有時舉兵相攻亦不過議和賠餉如德之與法勝敗既分一經講解便即退師除索取兵費外僅割蔑土等兩郡本係德之舊物於法尺寸無損焉又或有不能自治其國則相與糾正之如英法等國之於土耳其並未利其土地此外泰西各小國或百十數里或數百里胥倚各大國如泰山焉而各大國或待爲與國或撫爲屬國有罪則討之服罪則舍之要皆維持保護使之各君其國各子其民列之於朝聘會盟無相侵奪嗚呼此泰西之所以爲泰西也今日本王既法泰西曷不法其字小之義而乃於琉球肆其荐食夫琉球如有虐政以自害

其國滅之可也琉球如有違言以害於日本滅之亦可也今琉球王未聞失德其國並無內亂且於日本爲不侵不叛之臣乃橫見吞噬其如萬國公法何竊以爲日本之併琉球實則貪其土地耳以琉球託命於日本供其賦役奉其號令時遣王子入朝如此其恭順者亦望日本有以覆翼之乃人方依我而我滅之則不仁甚矣琉球臣事中國已五百餘年近又與美國法國荷國立約通商夫忌器者不投鼠愛屋者並及烏今日所爲如此與各國盟好之謂何是又不義之爲也琉球本一彈丸小國從來不設兵衛以示無猜今日本不折一矢唾手得之如奪小兒之食不得爲武琉球雖自主之國其實則日本外府也存亡

惟命予奪惟命卽不降爲郡縣又與郡縣何異且琉球近於日本惟日本得而有之非若宋鄭之於晉楚我不早取人將我先又琉球積弱之國與日本各爲一島決無反噬之慮非若吳之於越天與不取轉受其咎然則琉球一几上肉耳日本盍不存之以爲名況有小國而後大國益尊乎乃狡焉思啟廢其二千餘年之宗社使琉球神人怨恫似非計之得也夫三戶足以覆秦一旅足以興夏琉球若能臥薪嘗膽難保不爲後世之患智者固如是乎桓公存三亡國爲五霸長今日本將稱雄海外而無故兼併琉球殊計之左耳詩曰控於大邦誰因誰極自傷無有能拯其危也今中國與泰西各大國之力皆足以敵日本而

庇琉球儻有申包胥其人吾知中國與泰西各大國必有能仗義執言以興滅繼絕爲事斷不坐視琉球之終於覆亡也

論中俄新約事

謹案光緒六年中俄之事羣起紛呶初若酒狂繼同夢囈何以言之崇使與俄王面定之約照萬國公法一年後尚可更改並非鐵案難移禮大夫出疆有可以利社稷者專之可也崇使違命是其識見之謬而其心無他卽使在律應誅而俄王與國之君未免投鼠忌器乃新約可改而不待改崇使不必誅而必欲誅是明與俄王爲難而激之使鬬也兵凶戰危聖人用之於不得已俄國之强甲於西土疆域與我毘連二百數十年來和好

最久何故一旦自我啟衅橫挑强鄰論當日情形其勝負不待戰而已決余至都門聞中樞之言曰西路沙漠一片蒙古足以支持但得北王一巡犒銀二十萬鼓勵其氣東三省凡有人來均謂俄人無能爲厲得銀百萬則戰守有資當如數予之責以自固其圉如此籌畫果足以禦俄人封豕長蛇乎近畿一帶並無重兵所調楚皖各軍秋後始到則四五月內議戰之時其空虛可想見天津雖有馬步各隊當强敵壓境恐兼顧爲難萬一變出不虞將蹈咸豐九年覆轍在少年新進釁勇嗜禍藉以自立功名抑職在建言借題作文無非快其筆舌甚至腦烘荒誕肉食糊塗好襲陳腐之詞習爲夸張之態或謂情願亡國而不

可與俄議和或謂情願新約全依俄王而崇使不可不殺又謂一殺崇使足以震懾俄人聽我之命又謂俄王當泥首請罪祈免天誅何敢過問崇使之事凡此數端固不足辨乃有身膺柱石之寄久歷戎馬之場外强中乾故作豪語以附和言路自取名高遂使遂影隨聲之流藉口沸騰肆無忌憚是豈公忠體國之大臣老臣所爲耶其論敵也則謂回匪尚經撲滅何有俄人以俄比回是以干將比鉛刀也又謂及此行威痛予懲創以後不敢鴟張眞是大言欺人者元老尚然國是何賴余與崇厚素無交情僅於過香港時一通尺素南洋辦理交涉究是封疆外吏儘可守局一隅不必與聞大政第以入　覲在都崇使之獄

已急目擊狂瞽之說上動　天聰萬一手滑或日久相持必至釀成巨患自維受　恩深重何敢坐視時事敗壞噤無一言是以身冒不韙出頭排解冀全和局而弭釁端豈爲崇使一人計耶一時名流莫能相諒知好如李仲約猶斥余爲秦檜余不勝憤手書廿七紙荅之仲約亦釋然迨後事定始嘆余有先見之明也余旋爲言路齮齕決計抽身樞廷謂其能斷大事囑李中堂兩致手書促余入都不知耿耿之私原爲國事起見雖身負重謗但得中俄無事時局復安則已至快至足衆人之毀譽何恤焉一身之去留奚計焉

息邪說論

本月初五日新聞報載康有爲逆書騰其邪說冀欲離閒我兩宮並欲啟衅於外人以亂我中國其用心至毒其爲計至愚徒自彰其背叛之罪而已嗚呼　上天佑我　大清以安中國也　上天生我　皇太后以保　大清亦以安中國也我中國歷代以來每遇人主幼沖母后臨朝稱制垂爲令典史册昭然其最賢者如漢之明德馬太后宋之宣仁高太后稱爲女中堯舜維時國家全盛易於守成未若我　皇太后運際多艱勢成孤立卒能撥亂反正以奠磐石而固苞桑　功德之隆超邁千古也咸豐十一年我　文宗顯皇帝熱河駐蹕　龍馭上賓穆宗毅皇帝年僅七齡　繼統嗣位尊　聖母爲慈禧皇太后

與　慈安皇太后一同聽政同治改元肅順諸人以　顧命之重憑恃親貴植黨專權不啻城狐社鼠京師則有英法美各國甫經議和人情惶懼加以洪逆久踞江南攻陷蘇杭各省河南山東直隸捻逆竄擾陝甘新疆雲貴回逆苗逆披猖兩廣兩湖又時有土匪出沒天下幾無一塊乾淨地大局岌岌莫支我皇太后聖明獨斷毅然回鑾首鋤內奸以清根本修好外國以定人心任用曾左諸帥分道進兵賞罰嚴明軍情鼓舞不數年間蕩平諸逆克復各城大功告成而後歸政是皆中外所共見共聞非我　皇太后之力曷克臻此同治十三年　穆宗升遐天崩地坼前星未耀主器無人我　皇太后揮淚擇賢援立

今上入居宸極年僅四齡　劬勞之恩比　先朝爲尤篤迄今二十四載　兩宮慈孝相孚此次變法自强事體極爲重大深宮商酌可否所以愼始圖終乃狂悖如康有爲譚嗣同等遂懷猜忌之私敢爲劫制之計變生肘腋禍起蕭牆　九廟在天之靈幸而陰謀早敗我　皇上赫然震怒將譚嗣同等立正典刑而康有爲漏網餘生猶敢肆其誣衊登之日報意在造謠惑衆以圖死灰復然不知是非好惡之公人所同具無論中國官紳士庶見此報者莫不切齒裂眥卽各外洋文明之邦皆知尊親大義亦詎信此亂臣賊子之說我　皇太后訓政以來於新法諸事如各軍營改練洋操各省添設中西學堂以及農工商

務莫不懃懃懇懇飭令認眞舉行其於保護教堂教士優待洋官洋人不啻三令五申是皆欽奉　懿旨班班可考者而康有爲無端毀謗實屬自畫供招其仇視我　皇太后無非仇視大清觀其結會謂保中國不保　大清中懷不軌肺肝如見第以有我　皇太后在則我　大清未可圖也抑知我　大清國勢雖弱國祚方長乎謹就　上天之所以眷佑我　大清迥殊前代者略舉數端自古經營大業必待長君我　世祖章皇帝以沖齡開創我　穆宗毅皇帝以沖齡中興古有之乎無有也三代下人主在位鮮過五十年者閒有享國長久如梁武帝唐元宗元順帝而末路不堪我　聖祖仁皇帝在位六十一年我

高宗純皇帝在位六十年四海清宴坐享太平古有之乎無有也西漢東漢判然兩朝以後如晉如梁如唐如宋雖有興復之功是非偏安便成殘局我　朝同治年間次第規復各省及新疆諸城中外肅清金甌無缺迄今三十餘載依然一統河山古有之乎無有也我　大清上承　天眷以有中國取之於賊非取之於明爲中國除賊去暴其主中國也固宜三百年間深仁厚澤浹髓淪肌已於南皮張尚書所著勸學篇端京卿所著勸善歌詳言之矣嗚呼我　大清之撫馭中國如此　上天之眷佑我　大清如此則我　大清億萬年丕基方興未艾凡覬覦非分者鑒於康有爲當廢然自反矣

慈諭恭紀

甲午十二月朔日入　覲蒙　皇太后召見　養性殿略問江南及沿途情形訖　諭曰爾此來係出我意日本之事李鴻章固辦理不善而言者謂其有異心未免太過爾以爲何如坤一對誠如　聖諭又　諭我賞李鴻章內帑銀二十萬作軍饟言者遂謂我捐存銀數百萬不思我存銀何用前代后妃多顧外家我外家衣食粗足誰不知之又　諭我本年六十生辰原飭內外諸臣不許上禮爾何竟至過費對曰臣芹獻微忱乃蒙賜予甚厚尚求　賞一御筆字畫以便朝夕瞻仰　諭曰本意就要賞爾二十一日出京請　訓仍　召見養性殿慰勉甚至

嗣因論及安御史前奏　太后以其辭涉離閒怒甚至追念
文宗　穆宗不勝悲感數數以袞拭淚坤一　奏曰言官措辭過
激意在納忠或者借沽直諫之名斷不敢稍涉離閒臣所慮者
不在外庭而在內庭寺宦多不讀書鮮知大義以　天家母子
異居難免不以小忠小信往來播弄是非不可不杜其漸語未
畢　太后諭曰我不似漢太后聽信十常侍輩爾可放心但言
官說我主和抑制　皇上不敢主戰史臣書之何以對天下後
世對曰和戰國之大事　太后　皇上均無成心天下後世無
不共諒但願　太后始終慈愛　皇上始終孝敬則浮言自息
因歷述宋英宗明神宗兩朝事　太后諭曰聽爾所陳我亦釋

然矣　皇帝甚明白甚孝我每聞軍前失利我哭　皇帝亦哭往往母子對哭我甚愛　皇帝在前一衣一食皆我親手料理今雖各居一宮猶復時時留意爾可放心爾如此公忠誠　宗社之福奏曰臣老病無能難以圖報萬一　諭曰爾居心忠愛天必佑爾俾享長年第須善自保重山海關天氣冷多帶衣去是日奏對頗久退出殿門一內監伸三指云一個半時辰矣隨至朝房恭王笑問腰骻酸痛否面色已改變坤一不自覺也

乙未十一月進京復　命十二月初二日　太后召見　鸞儀殿　賞飯　諭曰爾復　命之日　皇帝即著人告我云爾體氣尚佳今見之果然面紋亦較上年稍紓牙齒有幾箇對曰上下僅存四齒　諭曰外面卻看不出山海關地方想已安靖無

甚游勇若非爾守山海關京城亦不可保上年我焦急太過日晚則神識昏迷本年春間始覺清爽　皇帝請安我輒留之久坐有時用膳始去在此同餐尚可多進飲食近日精神甚好爾可放心　皇帝人極老成奏曰知子莫若母政府多耆舊而皇上謙尊每尚恭默當此時艱孔棘務望　太后隨事提撕則大局幸甚　諭曰自歸政後時事不復與聞苟有所知自應盡言無隱爾可放心爾回江南必須極力整頓海軍能否規復可與北洋商量次日桂公入見　太后問爾識劉坤一否見過幾面昨伊請訓出京頗有依戀之色我亦深憐其老又次日榮中堂入見　太后問劉坤一動身否天下督撫操守以伊爲第一

坤一

聞之莫名感悚竊嘗披覽史册戰國時趙君王后於左師觸龍宋高太后於學士蘇軾君臣之閒脫略形迹諄諄告語如對家人誠千載一遇也坤一以封疆外吏仰荷　慈恩至渥極優敃不敬謹錄存以垂不朽新甯劉坤一恭紀

羊城公讌美前總統議

美國前總統來廣東省城遊歷合省官紳士民莫不歡欣急思瞻仰本月十五日進虎門時水師提督差官齎帖通誠並於水陸擺隊放礮派一輪船護衛是夜行抵省城將軍督撫海關都統均差官齎帖接至黃埔又於西關外沙面水陸擺隊放礮迎之次日美國兵船升中國旗放礮廿一聲致敬中國亦升美國

旗照數放礮還禮總統十六日進城拜客將軍督撫海關都統會集一署相見賓主懽然是日省城內外士民觀者數十萬人嘖嘖稱羨誠盛事也十七日將軍督撫海關都統以次前往沙面答拜是日下午前總統偕水部尚書署公使各官共十六位進城赴宴公議並請葛稅務司奉陪烹割畢陳酢酬交暢席終前總統辭行十八日同官訂赴沙面送行以前總統力辭而止十九日前總統起行各衙門差官持帖送至黃埔另派輪船送出虎門所有省垣虎門兩處水陸擺隊放礮水師提督差官照護均如前儀此次美前總統來華遊歷本屬創見創聞所有地方官接待之禮既無成法可循自應隨宜斟酌俾彼此不失體

制夫以前總統曾居南面之尊而美國與中國久申盟好地方官宜如何致敬豈等往來交際之常惟是鄰國之君與本國之君有別鄰國前王與今王又有別故前總統於抵省之次日即先進城拜會不以從前勢位加諸鄰國之臣禮也省垣將軍督撫關部都統一聞前總統將臨齊集一處盛服祗候明不敢當亦禮也可謂兩得其道矣於迎送儀文以及宴享犒勞均極崇隆所以敬前總統者至周且備重美國重外洋而固盟好也

日本近衛上公同文會書說

大日本國近衛公爵霞山謁余於金陵節署觀其鬚眉如畫氣宇清華固知爲亞東偉人及聽其議論欲合清韓日三國聯兄

弟之情敦脣齒之誼以維持亞東大局益徵識量之卓願力之宏迴非時賢所可及茲爲同文會以期三國釋嫌結好共底富强得毋天誘其衷倡明大義俾我亞東由渙而萃轉否爲泰之機歟易曰往蹇來連日之謂矣又曰大蹇朋來中之謂矣惟是邦交之道務在開誠布公否則競尚詐虞各懷偏黨離者難合合者易離啟鷸蚌之爭予漁人以利覆轍可再蹈乎篤公是書諄諄以三國同德同心相勸勉遵斯道也言無不信事必持平則內衅不生外侮共禦亞東大局安如磐石固如苞桑矣余雖不敏敢不執鞭弭以從已亥秋九月

修建江西張江二公祠暨昭忠祠記

咸豐癸丑粵寇陷江甯乘風逆流竄豫章巡撫張公芾率衆登陴爲死守計時楚臬江公忠源師次黃州張公知其能且距江近可資辦軍事飛章入　告得　旨江公星夜赴江會張公登城周視畢慨然諭衆謂城險可守百無一虞衆心益固爭用命張公遽以軍符授江公爲總統領在城員弁兵民皆受令以守以戰自五月至八月城圍解事詳二公傳中是役也江公能專其任合羣策羣力故功成張公能專任江公使成功其功尤鉅江公既解江圍晉皖撫旋殉難　賜謚忠烈　旨敕立功地建專祠又數年張公守制在籍　詔起同辦西陲軍務亦殉難賜謚文毅江人感公德久弗忘其在朝居官者以立祠入祀請

報可二公同守城功相埒因並建祠歲甲子十月度地得百花洲越三載祠告成而自用兵以來凡爲江同仇抗節者他省鉅公名將本省守土以至搢紳義俠設局採訪得□千□百人卽二公祠側建昭忠祠以祀之自粵寇橫決東下楚之北江之南皆望風靡江右得二公與士民效死卒卻賊人始知賊無足畏聞二公相繼殉難大節凛然又莫不知舍身以就義江右忠義者之多實二公有以作之則茲之附祀也固宜百花洲江省名勝建祠是閒拓故增美俾遊覽者仰瞻恐後論忠慕義鬱於懷抱百世下猶相與觀感而興起焉維繫人心風俗豈故之細哉余奉　命撫是邦以曾來視師入祠頓增今舊感思何以慰

忠魂勵澆俗尤不能無惻然思悚然懼也應合省紳民之請濡筆爲記

南昌全楚昭忠祠記

吾楚師之援江西實與軍務相終始故死事爲最多楚人之仕於江者以省城原建昭忠祠非同鄉所得與祭爰於湖南會館重建數楹歲時祀之以抒景行之慕屬余爲之記余雖崇祀諸公其勛名之彪炳誠節之光昭固令人觀感而興起矣顧其中如曾文正則理學政事文章兼綜其美江忠烈以政事文章著稱羅忠節之理學粹然爲一代儒宗李勇毅之政事帥文毅之文章皆卓卓可紀是數公者勛節爲吾鄉冠冕而不僅以勛節

顯也我同鄉諸君子筮仕此邦躬逢　盛世莫能效擐甲之勇裹革之忱但期各懋乃官無溺厥職爲名臣爲循吏以忠於事君忠於謀國庶與諸公殊塗同歸焉抑竊有感者余與諸公宦轍戎行周旋日久曾文正江忠烈則師事兄事之者曾幾何時諸公已成千古其生前之丰采疇昔之交遊依依如昨也余不幸後死而晚節末路之難正未知能保歲寒以無愧諸公否是爲記

重修文謝二公祠記

南昌城內舊有文信國公祠歲久傾圮城外西竺菴有文謝二公祠咸豐年間亦燬於兵燹余以二公文章節義雖百世之下

四海之遙猶將聞風慨慕而尸祝之豈數百年間桑梓之地遂令廟祀就湮將何以繫邦人瞻仰之忱而鼓懦頑之志爰謀之同城官紳就應天寺側舊基重新棟宇合祀二公數月落成屬余爲之記余考南宋至德祐年間內則土崩外則瓦解國事萬無可爲文謝二公初欲以口舌爭之旣而崎嶇戎馬拮据封疆被執旋逃屢蹶復起乃至妻子僇辱部曲散亡竄身嶺嶠之間匿逃深山之內猶以藐孤尚在老母幸存不惜軀命之苟全以冀事機之或轉濟則宣光中興否則杞宋延祀耳再不然采西山之薇奉北堂之菽耳及夫幽囚三載臣力已竭而黃冠歸里之說不行羈旅十年子職旣終而興滅繼絕之典無望前日之

不汲汲於一死者至此則斷斷不可以不死勸之仕則飲泣不言迫之降則抗罵不屈博羅無所容其傲天佑無所飾其恭張宏範欲降之而不能留夢炎使醫之而不可由是正命柴市餓徇憫忠二公之事畢矣二公之心快矣嗚呼二公生同鄉仕同朝死同地而其忠孝之性百折不回慷慨從容仁至義盡亦不能稍爲軒輊有宋三百年尊賢養士之報獨得之於江右亦盛矣哉史稱信國幼時見學宮所祀鄉先生皆謚忠節欣然慕之曰設不俎豆其間非夫也文節每論樂毅申包胥張良與諸葛武侯之事常若有千古之憤然則今日瞻拜二公之祠尚論二公之事者其感發奮興又當何如故略敘梗概以備觀覽云

重修繩金塔記

余莅江之明年屬邊境解嚴民稍蘇息又二年流亡漸復歲亦告登因念十數年兵燹之餘陵谷滄桑慨然有志興舉廢墜然寺廟無關祀典臺榭徒備遊觀者猶以物力維艱莫之敢議籍紳劉養素方伯以城南之繩金塔爲闔省文峯且可禳火災首請重修余唯唯以告同官文方伯友石亦曰善舉由是斂費興工於丁卯七月經始至戊辰冬落成巍然煥然視前增美又以餘貲重修塔前之千佛寺琳宮輝映遂爲城南大觀闔闔之火災至是果息是科捷南宮者廿有四人仕宦諸公亦相繼陟清要晉封圻稱一時之盛是形家者言信不誣與抑適逢其會與

夫南方於五行屬丙惟祝融是司在八卦爲離有文明之象則是塔之建足以鎭回祿而啟人文固宜而余更有說焉作善降祥不善降殃天人實相感召至人才之隆替亦視學業爲何如爾士民當益思所以自勉庶幾沴氣消而休嘉至其掇巍科而登顯仕者必更盛於今日是則余與兩方伯之所厚望而未敢以一塔專其美也夫是爲記

金城劉氏修建宗祠暨置義田記

禮惟大夫得立廟以祀其高曾祖父士庶人祭於寢合族則立宗祠以祀始祖及羣昭羣穆新甯劉氏舊有宗祠係合五族爲之葢以物力維艱行權合經曲成之義也予撫江時以廉俸所

餘屬仲弟肩吾商之族人於石田村修建宗祠以祀始遷祖世賢公族中有以高曾上木主附者聽之亦求合乎禮而已經始於癸酉九月落成於甲戌十月一切堂室籩豆之類悉準定制每歲冬至日合族入祠肅將禋事祭畢以餕會飲則講家規俾共遵守予復屬仲弟就祠置義田歲收五百石漸增至一千石於祭祀外餘爲賙恤族人之費時予家僅中資或謂不必亟置義田以啟族人遊惰之漸而不知非也以予視族人則有彼我之分親疏之判而自祖宗視之固無異也當其來格來歆見吾族中人多飢寒之色得毋有餘恫乎我祖宗不能使眾子孫皆致顯榮享溫飽但冀有一二稍自振拔者推情同氣俾得有以

自存靈爽實式憑之予小子敢不勉承先志若遊惰者自棄其生則有家法在惟予小子恪遵祖宗遺訓清白自持又復昧於理財宦囊蕭索未能希蹤前哲如范文正公廣置義田以贍族人綽有餘裕而僅存此戔戔之數以待後之增高繼長尤賴族中賢明妥爲經理使殷實者不至冒領而貧乏者不至偶遺則此項義田雖微或亦不無小補也祠規義規如左光緒辛巳年孟夏月第十一世孫坤一謹記

重修佛頂菴記

我邑東鄉廿餘里之石田村有山凸起圓似佛頂故名佛頂山村人建刹山上爲佛頂菴余同宗栗坪房遠祖九和公削髮於

此先大父曾館其地有記文載在邑乘先公早年亦於是菴授徒負米以養先祖母後重館是菴而先祖母歿先公有詩志感今別泐石兵燹以來是菴歲久失修漸就傾圮余有別墅在是村中往來輒入菴小憩爲之憮然己卯仲春余與村人謀葺而新之共集資百餘千余益以四百千鳩工庀材越兩月落成以餘資重建菴前之吉祥廟並於菴側增建學舍數楹爲村中子弟課讀之所晨鐘暮鼓梵聲與書聲相應遂爲一方勝境夫余之爲此非以媚佛求福也追憶先人講學是菴多歷年所精靈所聚肸蠁可通祭義曰思其居處又曰愾然若有聞僾然若有見人子之於親何在不然余小子可坐視是菴之朽蠹乎菴側

增建學舍亦示不忘先業第是菴爲合村公奉香火地非一人一家所得專美故不得不借助於衆夫修廢祀以和神人建鄉塾以庇寒士此亦諸父老之責也是爲記

新柴邨迴龍廟記

余夙有泉石之癖自馳驅　皇路卒卒鮮暇垂三十年今幸奉身以退回憶少壯里居以嬉以遊某山某水歷歷在心目閒又以棲息郡垣莫尋陳迹悠然神往而已客秋省親歸里舅氏傅月禛公謂余曰子疇昔嘗至吾鄉之迴龍廟樂其風景欲作記而不果尚憶之否余對曰唯唯不敢忘念自數十年來遞經兵燹陵谷滄桑是廟顧巋然獨存得非山靈所呵護賢父老所維

持余文何足爲重耶惟是廟地之形勝殊有可紀者廟居龍塘橋東岸上十數武巨石崛起橫插入河突兀嶙峋有類蹲獅踞虎每遇春夏雨多山水暴漲奔騰澎湃勢若建瓴至此漸平迴瀾倒漾而下非獨橋資捍衞卽橋側居民櫛比數十家亦免其魚之患洵爲天設保障村人因於其上建廟鎭之此迴龍之所以得名與廟依石立合形輔勢結構最奇中三楹爲供佛棲僧之所凡地方春祈秋報以及講信修睦於是乎在外爲長廊以資憑眺收十里之煙波攬四圍之黛色禽鳴蟬噪樵唱秧歌時與鐘磬聲互荅余幼適舅氏輒憩於此俯檻臨流竟日低徊而不忍去迄今視之誠如王逸少蘭亭序所云情隨事遷感慨係

之矣舅氏聚族於斯近亦落落晨星惟月樵公矍鑠猶昔所居又與是廟咫尺可爲杖履優遊之地花晨月夕攜子若孫及門弟子雅步高瞻歌考槃之章詠滄浪之句或與浮屠氏煮茗談經老子興復不淺哉謹綴一言以代陪從可乎是爲記

復修雙清亭記

郡城外東北里許岡巒迴抱嶙峋石骨卓立河干是爲砥柱磯濱邵合流至此滙爲深潭徐引而下前人構亭其上顏曰雙清義有取也亭界東北兩塔間層臺掩映每際秋月一輪澄波千頃憑欄俯仰逸興遄飛郡志所記八景之一也余弱冠來應試輒與二三良友載酒登臨流連竟日迨後馳驅皇路猶復心

焉繫之已卯仲冬余由嶺南乞假歸省旋奉移督兩江之　命於次年莫春俶裝入　覲道出郡垣晤蕭虞臣司馬於愛蓮講舍則以籌修雙清亭告余領之越二歲解官回籍而雙清亭以費資未集尚未興作復與虞臣諸君函致同郡紳宦得貲若干謝筠士學博屬其子德山經營一載而後告成以形家言別建文昌閣奎星樓於高阜巍然煥然視昔增美且儲備看守歲修之資爲經久計則虞臣之力多矣夫東南名勝載諸志乘膾炙人口者莫如江右之石鐘與大小孤山江左之金焦北固余昔服官斯土因公來往數數登臨遠矚高瞻目窮千里至其風景之美則我雙清亭無多讓焉或者以雙清亭僻處一隅不若金

焦石鐘諸山濱臨大江舟車絡繹常得達官華冑遷客騷人一觴一詠爲名山生色而余竊謂不然夫山主靜樂幽曠而厭煩囂彼金焦石鐘諸山亦不幸生於大江之濱爲紛紛者所擾耳年來江上戒嚴如焦山鐘山壁壘相望戈矛林立昔之稱爲仙境者今且爲巖疆山靈有知其啞然笑愁然戚與雙清亭地故奧區盤紆森秀有林泉之趣無塵俗之侵抱樸葆眞惟時與吾郡賢士大夫相應接造物所以位置之者不尤得其所哉吾郡附郭此爲偉觀且係下游關鍵竊願後之君子相與維持於不敝焉

新葺府學東齋客廳記

醴陵吳稱三先生司鐸吾郡期年矣凡學校事莫不綱舉目張志在復舊而有維新之象焉署內屋宇頗隘而基地甚寬因於文昌閣故址構堂三楹逾時告竣陰陽合度華質得中余所居與爲近鄰得以先睹爲快竊歎近時士大夫好營第宅每有造作輒窮土木之工越兩三載始成糜數萬金不惜崇臺奧室鬬巧爭奇以之誇耀一時且爲子孫久遠計至所歷官舍往往郵傳視之儼然容膝爲安不以廢興介意或勸修葺則遜辭謝之曰是寄座耳噫嘻人生懸寓閒亦何在而非寄藏壑之舟夜半有力者負之以走而莫之知平泉木石轉瞬已付他人而莫之禁善乎先民有言處吾家如逆旅安見屬諸私者非寄獨屬諸

公者爲寄乎師儒一席寄於聖域賢關廓其規模加以潤色實有光於庠序況相需甚殷也先生望重臯比四方從遊者眾此邦之士孰不願侍門牆縱無廣廈萬間以庇寒畯何妨增建數椽俾旅進旅退請業請益者不至露立耶主人翁之爲是舉固非爲適起居亦非徒款賓客將與諸生設帳傳經闢闈講藝猶是殷殷樂育之盛懷若夫平日杖履逍遙僚友酬酢於斯堂者則亦寄焉而已夫物以人重名爲實賓後之登斯堂者緬流風而挹餘韻莫不低徊慨慕是先生以身寄者其偶以道寄者其常矣昔王荆公有君子堂記黃山谷有大雅堂記先生舉以屬余余其敢以不文辭

蕉園記

天下名山水詎必武夷九曲鍾阜千尋而後娛目騁懷哉披輞川之圖讀盤谷之序卽一邱一壑可以息以游獨難與面城近市者語此樂耳雖然亦視其人爲地所囿否也吾郡東郭外山環水抱圖畫天開謝氏蕉園獨擅其勝園中新構精舍顏曰稻香書屋余旣隨諸君子爲之題識矣距書屋十數武則養雲樓巋然俯瞰江際登樓四望西南濱邵合流波光浩淼雄城百雉燈火萬家賈舶游航帆檣絡繹東北浮圖對峙巨派中通雙清一亭下臨砥柱澄潭倒影鷗鷺羣飛東南市廛櫛比百貨駢闐負販之徒肩摩轂擊閒以鬢宮梵宇臺閣巍峩暮鼓晨鐘發人

深省西北林巒隔岸茅舍參差樵唱漁歌悠揚入聽更有岩嶤遠岫橫絕數重上插青冥若隱若見此其園之大觀遐瞻近矚堪以娛目騁懷者至於朝暉夕陰春溫秋肅物隨時變氣象萬千不可殫述居是園者非有會心而潤色之則此鍾靈毓秀之區不徒然乎主人翁筠士學博以儒林文人爲風流領袖攬四圍之煙景聚千古之圖書異石奇葩隨宜點綴每遇花晨月夕輒與騷人墨客觴詠其中或八斗千鍾追歡索趣或長篇短什鬬捷爭奇老子婆娑興復不淺嗚呼人生行樂耳顧面有十斛塵胸無半升墨知孰爲樂地孰爲樂事與我爲緣況雅俗不同所樂有在彼而不在此者筠士自賦歸與寄懷邱壑時爲詩酒

主盟藉以抒寫性情紹洛邑之耆英倣蘭亭之修禊可謂善於行樂者行年八十矍鑠有加陸地神仙非頤養之道得與余聞在昔是處爲車氏之得得園當時景象視今何如乃草蔓煙荒越數十年始復覩此勝概可知興廢在人經營之力良匪易易余與筠士交如水淡醉似醪醇慨碩果之僅存挹孤芳其未遠竊願謝氏令子文孫仰體乃祖乃父之志世守此園毋待文饒之戒也

劉忠誠公補過齋文集

卷之二目錄

江西武闈鄉試錄序三首
敕建新甯楚軍忠義祠敘 坿仲弟肩吾忠義祠原文
金城劉氏族譜敘 坿柏茂公副譜
邵陽謝氏重修族譜敘
邵陽嚴塘何氏重修族譜敘
昭陵陂丁劉氏重修族譜敘
安福襄忠錄敘
蒲星槎守拙齋詩稿敘

陰符經注釋敘
贈江右梅菴和尚敘
武愼公遺集敘
李勇毅公奏議敘

江西武鄉試錄序

同治六年丁卯舉行鄉試臣監臨文闈旣藏事武闈屆期例應主試謹與提調監試各司道府爰進學臣何廷謙所錄武生三千七百餘人會同監射官九江鎭總兵臣黃開榜校場考試愼選材技出衆者六十九人如額繕刊鄉試錄恭呈　御覽臣例得颺言簡端伏維我　朝以騎射開基講武之制精取材之途廣多士生逢　聖代久已爭自濯磨勉圖進取江右環山帶湖形勢壯闊磅礴所責代產英奇近自軍興以來士之翹然表異者莫不發憤爲旅者弓戈而勤捍衛臣以上年巡邊閱伍默察風俗人心時已烽燧全消桑麻樂業而操弓挾矢之輩魁梧岸

異之材猶思敵愾同仇爲國家效緩急非常之用葢涵濡於
聖澤者深故激揚乎士氣者盛焉茲復恭逢　盛典以臣親司
校閱敢弗敬謹將事冀拔殊尤竊以爲英偉之姿有力必兼有
膽趣桓之選尚勇尤貴尚謀同一貫札驅塵而器宇軒昂者胥
焉同一挽强負重而神情整暇者殊焉即此扃試默經數行書
錄亦可覘其韜鈐之疏密誦習之淺深臣悉心考校務期禦侮
折衝干城足寄運籌決策方略夙諳他日或衛　禁廷或膺邊
閫卓然名將用荅　休明是則臣私衷所竊幸者耳維時分典
試事者外提調官江西布政使司布政使臣文輝外監試官署
江西按察使事鹽法兼巡瑞袁臨道臣吳兆麟內提調官鹽運

使銜江西記名簡放道臣董似穀內監試官鹽運使銜江西補用道臣周懋勤監箭官署南昌府知府臣吳祖昌官斯土者太子太保大學士兩江總督一等侯臣曾國藩漕運總督臣張之萬護理江西南贛鎮總兵臣榮翰督糧兼巡南撫建道臣平步青分巡廣饒九南兵備道兼管九江關監督臣景福吉安贛甯兵備道臣文翼例得備書頭品頂戴兵部侍郎兼都察院右副都御史巡撫江西等處地方兼理軍務兼提督銜碩勇巴圖魯臣劉坤一謹序

江西武鄉試錄序

同治九年庚午科舉行鄉試臣監臨文闈既蔵事例應主試武

闈爰進學臣徐郁所錄武生四千三百餘人率同南昌協副將臣舊承忠暨提調監試與各司道等官前赴校場次第考試擇其材技出眾者密記單雙好字號扃試棘闈默寫武經按照額數取中郭連元等五十四名刊刻試錄恭呈　御覽臣躬逢盛典例得颺言簡端竊維我　朝文德武功並越千古凡起桓之士與俊髦之才同興賓興以精其選試以騎射知其藝之優試以刀石知其力之猛試以寫默武經知其謀略之夙嫻其立法爲最詳收效爲甚遠也江右用兵十有餘年一時士庶莫不枕戈荷戟馳驅戎馬以希尺寸之功迄今鋒鏑久消耰耡無恙而撤伍歸農之眾猶自感發奮興以競趨於科名冀備異日干

城之寄故人數較前爲增倍材技亦視前爲更可觀焉其應弦破的也幾於矢無虛發其挽强負重也不啻鼎可獨扛至於三略六韜之權奇卽於此數行之中而得其梗概臣嚴加考拔期獲殊尤復於揭曉之後傳集諸生諭以取士必求忠孝尚德爲先爲將須識古今知方爲要庶幾折衝禦侮可爲公侯腹心說禮敦詩亦有儒者氣象以仰副　皇上作人之雅化是則臣區區私忱願與多士共勉者也維時分司試事者則有外提調官布政使臣文輝外監試官署按察使江西記名道臣王必達內提調官布政使銜候補道臣喬廷樾內監試官試用知府臣王之藩監箭官升用道南昌府知府臣吳祖昌官斯士者大學士

兩江總督臣曾國藩江甯將軍署兩江總督兼管兩淮鹽政臣魁玉漕運總督臣張之萬長江水師提督臣黃翼升記名提督九江鎮總兵臣王永勝提督銜長江水師江西湖口鎮總兵臣丁義方督糧兼巡南撫建道臣平步青鹽法兼巡瑞袁臨道臣吳兆麟分巡廣饒九南兵備道兼管九江關監督臣景福分巡吉南贛甯兵備道臣文翼例得備書頭品頂戴兵部侍郎兼都察院右副都御史巡撫江西等處地方兼提督銜碩勇巴圖魯臣劉坤一謹序

江西武鄉試錄序

同治十二年舉行癸酉科鄉試恭逢　覃恩加廣中額臣監臨

文闈既蕆事例應主試武闈爰進學政臣李文田所錄武生及武監生共四千四百餘名率同南昌協副將臣普承忠暨提調監試與各司道等官前赴校場先試馬射次試步射次試弓刀石密記單雙好字而後扃試棘闈默寫武經按照額數取中吳秉乾等七十四名刊刻試錄恭呈　御覽臣遞逢　盛典例得颺言竊維古者射以觀德而講武之道寓焉所謂無事則用之於禮義有事則用之於戰勝也我　朝以弧矢威天下即定爲取士之制所以範圍一世之雄傑即所以儲備將來之將才或者謂近世行軍以火器爲先綠營亦半習槍礮今則制科之所取非臨事之所用不可不隨時變通臣竊以爲不然也夫弓矢

與槍礮其器則殊要其目力心力之精專手容足容之端重而後發必破的其理則同臣承乏九年閱兵三次每見行伍之士苟於弓矢果能挽强命中卽於槍礮亦可就熟駕輕葢穿札之奇與飛丸之巧無二術也況復試之刀石以驗其氣力試之武經以占其韜鈐由是有勇知方盡是赳桓之選折衝禦侮定收捍衛之功益歎　國家立法爲最精取材爲甚廣矣江右形勝名區英豪輩出際同文之　盛世荷　異數之　隆恩莫不競趨功名冀備干城之選臣悉心校閱簡拔殊尤異日或爲宿衛或鎭邊陲豹變鷹揚上佐　聖明承平之治是則臣所厚期於多士者頭品頂戴兵部侍郎兼都察院右副都御史巡撫江西

等處地方兼理軍務兼提督銜碩勇巴圖魯臣劉坤一謹序

敕建新甯縣楚軍忠義祠序

楚軍勤王敵愾實居湘軍淮軍之先起於前安徽巡撫江忠烈公次則今雲貴總督蔭渠制軍及前廣西提督江誠恪公與余兄弟忠烈誠恪兩公建有專祠別部之陣亡病故附祀其中惟隸蔭渠制府及余兄弟者則闕如也嗚呼余非諸將士之力不至此幸保首領仰蒙　聖天子特達之知擁旄仗節已十數年回憶前此與諸將士戮力行間某戰而勝某戰轉敗爲勝其衝鋒陷陣也爲誰之勇其設奇制變也爲誰之謀午夜唱籌淩晨草檄卽參伍之微勞亦歷歷在余心目而其人今安在哉楚軍

之在粵西爲時最久左右兩江諸將士所轉鬬地也重岩深阻猛虎負嵎毒霧彌漫飛鳶落水值挽粟飛芻之告乏指草根樹皮以爲糧而諸將士扶病忍飢爭先效命由是所向皆捷卒能掃穴擒渠六七年間地方以次廓清楚軍之精銳亦損折殆盡矣乙丑仲夏余奉　命撫江諸將士從余仲弟於永湞討山澤村之賊收功一簣越兩歲凱旋喪亡又所不免余既慟諸將士死事之慘之多又因履歷散失身後莫邀　卹廕爰於兩廣任內籲請於　朝捐廉二萬金卽原籍新甯縣建忠義祠由地方官春秋致祭並置田產以奉禋祀及賙給各難裔之用聊盡余同袍之義而已客歲得假南旋仰瞻廟貌薄奠椒漿猶想見諸

將士生前鐵馬金戈搴旗斬馘之英風偉烈也是爲序

附仲弟肩吾忠義祠原文

余弱冠從江忠烈公於軍中忠烈以通家故相遇甚厚余因親老且軍旅事非所長旋辭歸同治改元長兄開藩粵西奉　特旨飭赴潯州接辦貴縣軍務長兄病甫痊又聞三弟立藩之喪茹慟視師計不反顧余褰裳追隨至潯蓋以鴒原急難意在視湯藥而共晨昏倘有不虞則手足俱碎耳長兄察知此志屢設詞發遣而不可得會賊勢披猖乃以余領前鋒圍攻平天寨崎嶇萬狀至三年仲夏始克蕩平是年冬閒進軍永淳所向皆捷長兄奉撫江之　命敦促履新而永淳官軍與賊相持正急粵

撫張公以臨敵易帥爲難奏請於　朝以余承乏越二載之久以次剷削那壇山澤幸獲蔵事粤西積年逋寇均係百戰之餘一殲於貴縣再殲於永淳掃穴擒渠草薙禽獮幾無遺類矣而吾楚軍將士於此四五年間枵腹荷戈裹創血戰陣亡勞故者亦不可以數記長兄復追念前此咸豐年間勦辦柳象融羅諸城損折精銳極多每與言及淚涔涔下思有以慰死者之靈而卹其遺孤顧力有未逮也光緒三年長兄督粤且兼海關篆署撫篆祿入頗豐因捐廉銀貳萬兩請於原籍新甯縣建造楚軍忠義祠合祀陣亡病故員弁由地方官春秋致祭並以餘資撫卹難裔等情奏奉　俞旨余歸購地學宮之側躬督其役於四

年八月興工至五年四月工竣並置買田租千石以爲祭祀撫
卹及各難裔辦理世襲之用一切具有成規記曰有功於民則
祀之以死勤事則祀之而況捐軀爲　國鋒鏑死亡尤爲　朝
廷軫念准其入祀各處昭忠祠者昭忠既列祀典矣亦何須乎
忠義祠爲第以楚軍死事諸君與余兄弟戎馬周旋多歷年所
夷險一節不啻父子家人今合祀於忠義祠亦若有一堂聚處
之像且祠距余宅咫尺與余兄弟相依如生前每屆祭祀瞻謁
諸君之英姿偉烈十餘年同袍之誼宛然在心目間是則余兄
弟耿耿於懷而不能已者也

金城劉氏族譜序

聖人以親親垂訓仁民愛物卽本於此修齊治平之要道也書曰以親九族詩曰本支百世傳曰葛藟猶庇其本根昔人有十數世數百口同居會食者分粟散金其餘事耳隆古以降析爨乃多往往有同氣連枝而殊鄉異井久之往來之情漸薄又久之慶弔之禮不通骨肉也而途人視之故家乘之修所以判親疏而別尊卑卽所以同休戚而賙緩急右族名門莫不以此爲首務劉氏同姓實繁歷朝人物特盛不敢遠引往牒致蹈攀援惟予族之在江西吉安椿公以下十三葉相承其世系確有可考自世賢公始遷湖南新甯縣金城里迄今十有三傳派別支分合族男婦有籍可按者共七百五十九口顧此二百數十年

閒予族人之存亡絕續非惟遠徙川廣消息莫聞卽同縣而異居者惟石田村聚處各房尙辨昭穆餘則零奇散漫無復可稽亦足慨矣予小子弱冠下帷歲時伏臘於族中父老子弟未克一一承顏扶杖執手問名及壯　王事馳驅益闕敦睦之誼庚辰孟春奉　詔歸省得與族人置酒言歡四顧徬徨諸昆之尙存者已屬晨星碩果其餘稱叔稱叔祖叔曾祖者類皆不識爲誰領之而已爰與仲弟肩吾季弟希陶族兄集成功服兄卓林族姪淮珍緦服姪亙山謀修譜牒閱一歲而成書圖系井然體例略備葢前此十數年採輯之功至是始竣題曰金城劉氏族譜誌始也示別也予小子恭覽之下仰見我祖功宗德簪纓相

繼詩禮相承策名當時流芳後世卽其所卜窀穸亦得山川之秀以鍾子孫之祥然後知予小子遭時竊位與我族人列冠裳登庠序先澤之流貽者遠也惟是榮枯迴異顯晦靡常或嗣續無聞若敖之鬼已餒或書香中斷瀧岡之表誰題甚至羇旅他鄉首邱難遂招魂異地楚些空歌予小子怒然傷之又念予族人殷實者少貧乏者多其中老病幼孤衣食不給者幾何年强質敏耕讀無資者幾何男女過時無力嫁娶者幾何則爲之皇然不安惻然不忍夫立達安懷夫子所以宏胞與之量而況水源木本顧可恝置乎是則我祖宗之所以責予小子及族中諸賢達而不容不勉者至此次修譜之費則予兄弟任之光緒辛

已年孟夏月第十一世孫坤一謹序

附柏茂公副譜

余維異姓亂宗古有明戒非獨以本宗爲異姓所亂亦以異姓亂人之宗而自棄其宗爲不可也前人立說有謂無子者既無同姓同宗可繼之人卽以異姓爲後以奉禋祀亦所以彌縫缺陷然神不歆非類民不祀非族雖立繼猶不立繼也第其中情事不同亦有應行通變者禮緣義起亦行其心之所安以求得夫理而已如我族叔柏茂公家貧無子以馬氏之子爲嗣撫養成人派名孟泰泰事柏茂公夫婦孝養過於所生而柏茂公夫婦亦愛之如己出泰食力作苦置有產業以承菽水之歡及柏

茂公夫婦先後身故泰哭泣盡哀祭葬無缺其事伯叔處兄弟無不盡道爲人亦甚樸誠鄉里稱之此余所親見合族所共知也泰生子能德德生子二長思倩次思健倩生四子健生一子健爲縣庠生試卷所注三代其曾祖爲柏茂公泰爲劉氏後已四世之久其孫又以劉氏附籍於學不得謂不祀非族柏茂公於泰以人合天恩情周洽歿後享血食者已數十年不得謂不歆非類且泰已身故瘞於劉氏之塋倘必援異姓亂宗之例而令泰之子孫復姓馬氏是柏茂公之祀延於四世者今其斬矣如爲柏茂公另行立繼則族中孟字一派無變安得有昭穆相當之人又泰之子孫既經歸宗則必起泰之柩別葬不惟柏茂

公及泰含慟九泉即我合族亦不忍出此也查定例出嗣之子歸宗以所後父母有無子嗣爲斷同治六年前兩江總督曾文正公以今江南提督李質堂軍門本姓王氏奏明質堂軍門於李氏別爲一宗但後其所養之父母而不祭其以上之祖宗於王氏不通婚姻於王氏之父母曲盡愛敬疏中又引　本朝秦蕙田尚書所纂五禮通考內載金史張詩本李氏子育於張氏初議歸宗終以張氏無後遂仍其舊稱爲孝子云云是泰之子孫決不能去劉氏而歸馬氏明甚余以當爲柏茂公立副譜以泰繼之既無妨於劉氏正宗而泰之子孫永奉柏茂公之祀庶爲理得心安劉氏正譜仍列至柏茂公止副譜則以柏茂公冠

首孟泰以下如正譜之式其餘以此爲例此亦曲全之道有曾文正奏案及秦尚書五禮通考可據我族人當不以爲謬也坤一再書

邵陽謝氏重修族譜序

余自江南罷歸寄寓郡垣得交謝筠士廣文七年於茲矣筠士爲吾鄉老成地方興廢舉墜多賴其力今年垂八十猶率子若姪重修族譜以篤宗盟書成屬余爲之序余聞之春秋傳曰諸侯以字爲謚因以爲族官有世功則有官族邑亦如之後世以人以地繫之於族者卽其遺意又白虎通有云族者湊也謂情愛相湊流也是則族之爲族所以庇本根維枝葉事綦重矣唐

堯致治睦族爲先文王世子於公族慶賞刑威恩明誼美夫親親之道自天子達於庶人士君子讀葛藟瓜瓞之詩能勿惻然動念乎惟是同居會食行於古者難行於今以同氣連枝而殊鄉異井往往覿面不識骨肉等於路人非有譜以爲一族紀綱將何以辨昭穆明尊卑俾秩然有章歡然無閒哉此謝氏族譜所以越數十年而一修者誠仁人孝子之用心也謝氏受姓於周至東晉六朝爲最甚唐宋以降代有聞人舊謝概不援引祇溯自前明由江遷居邵陽之始祖某公葢遠而傳疑不如近而徵信郭侍中拜汾陽墓世以爲譏狄武襄不附於梁公史稱其美其識見之高卑相遠有如此者顧就謝氏之舊譜觀之族人

游庠序掇巍科列仕進者後先相望在邵邑實爲華胄茲以歷時已久且中經兵燹重加考訂則此數十年來生齒之繁功名之盛計必倍蓰於前增光家乘其間有無貧乏不能自存孤寒不能向學者亦可按籍而稽焉賢父兄誠倣范文正公遺法置義田以贍之設義塾以教之俾合族老幼衣食有資其子弟之秀良者得以讀書努力上進嗣守弓裘高大門戶是則篤士之志也夫謹序

邵陽嚴塘何氏重修族譜序

長江之源發於岷山也孔子所謂始於濫觴及湧而爲津瀦而爲澤汪洋浩瀚奔放於吳楚數千里之遙東入於海稱爲天塹

夸父之杖化爲鄧林也老子所謂生於毫末旣而發揚滋長蓊蔚扶疏或高數十尋或廣十數畝楩枏杞梓出乎其中其材木不可勝用嗚呼自微之著積小成大萬物有同然者邵陽嚴塘何氏巨族也生齒日繁散處別邨別縣併計戶口一萬有奇溯其始祖原善公則前明教授官寶慶以邵陽附郭邑習其風土因而卜居亦謂召公棠舍朱邑桐鄉聊爲一枝之寄焉耳詎料其後人蕃衍如此哉歷三百餘年傳二十餘世愈悠久愈熾昌是猶岷山之泉鄧林之樹也夫皋陶庭堅不祀忽諸明德之胄有式微者乃原善公慶流後裔支派緜延現隸版圖者已逾盈數何其盛與惟人多則類不一地隔則情鮮通其睦族也甚難

天子諸侯宗正有官玉牒有館專司屬籍所以親親者綦詳故
眾無弗周遠無弗屆士庶人惟賴有此譜以序昭穆而立紀綱
否則志乘無稽恩禮罕接即讀書明理者亦不辨孰爲伯叔行
孰爲兄弟行無怪什伯庸眾視等行路也何氏族譜修於乾隆
年間至咸豐六年分修房譜而族譜闕如易之家人受之以睽
即受之以蹇聖人垂戒之意良深壽泉明經乃與二三宗英悉
心商搉即就房譜改爲族譜補輯首尾以成全書眾論翕然越
三載告竣由是離者復合斷者復續凡原善公所自出雖在異
井殊鄉莫不同條共貫統於一尊記曰尊祖敬宗歲時伏臘
之往來祭祀宴享之酬獻老吾老長吾長幼吾幼孝友慈愛自

流露於不知閭族躋於雍肅化其畛域之私則譜之所係顧不重耶至周卹貧乏振拔孤寒俾凍餒無虞進趣有路仰慰原善公垂裕之意是爲同譜義不容辭者宋宰相何執中捐錢萬緡置產以贍宗族家法足以千古何氏門戶方興必有起而繼其美者請以余言質之

昭陵陂丁劉氏重修族譜序

今四方之有我劉氏所在成巨族皆御龍氏後也在漢高時項伯婁敬賜姓爲劉西晉匈奴冒姓爲劉北魏獨孤改姓爲劉五代又有沙陀之劉然種類各殊與正宗自別惟是御龍氏後人之散處各郡國者在漢已有二十五望族支分派衍不啻萬緒

千端矣非各自爲族以譜繫之將何以辨昭穆而分親疏程子曰族之有譜足以管攝人心篤天倫厚風俗不可不隨時纂輯也昭陵陂丁劉氏重修族譜告成屬余爲序余閱其世系自御龍氏以來越數千年一脈相承歷歷可考而陂丁一族斷自始遷邵東之粹公爲祖禮曰別子爲祖繼別爲宗註云別子有三其一則自彼國來此國者粹公來自廬陵卜居於此長子孫立門戶以成一族則奉之爲祖也固宜繫之以地亦胙土命氏之意耳或謂世系中如楚元王高帝之弟胄屬天潢在所當諱不知春秋大居正而於王子公孫雖末代旁支未嘗沒其所自出孔子自稱殷後其理可推今祖粹公明諸侯不祖天子大夫不

祖諸侯也由粹公上溯元王則見水源木本之思也非仁之至義之盡深有合於禮與又曰尊祖故敬宗敬宗故收族粹公迄今十世舊譜逾三十年族人生齒幾何得毋有骨肉而途人之以貽先人怨恫乎舉族譜而重修之凡爲粹公苗裔莫不登此版籍有以養之教之正紀綱則少長有序聯恩誼則休戚相關庶族人在遠不遺祖澤歷久彌著矣是則陂丁劉氏之志爲宗盟之長者必能身任其責余新甯金城劉氏同出淮徐　國初亦由江右來楚迺二十八代以上世系中絕與陂丁一族判自何時無可得而紀焉然則同氣之感油然有動於中也是爲序

安福襃忠錄序

援江之役余與梅尉學博同在蔭渠制府幕中分掌書檄相得頗歡咸豐丁巳仲春我軍進攻臨江屢戰皆捷屬賊大至以衆寡不敵失利於太平墟所部死者甚衆梅尉亦遇害越乙丑今上御極之四年余奉　命來撫是邦過太平墟故壘憑弔英魂徘徊感愴而不能去既而謁昭忠祠見梅尉從祀於側又歎俎豆馨香已足千古未知余將來得位置其閒否也今其嗣子某以請　卹來章門出示邑人所作褒忠錄始知梅尉無出而家又甚貧其身後誠可悲矣噫男兒貴死得其所耳不惟身家不足顧即　國恩廟祀亦不暇計及焉余與梅尉何所用其欣戚哉是爲序

守拙齋詩稿序

余癸亥視師潯州蒲刺史卜臣參軍事草檄餘閒以乃翁星槎守拙齋詩一卷若干首相示余讀之愛其曉暢似白香山遠淡似陶彭澤遒勁疏宕則又彷彿於杜子美陸放翁有晉唐遺風焉君別墅萬菓山莊據一州之勝備四時之景居常嘯傲其中每遇春花秋月輒邀同調把酒拈毫互相唱和君之襟期灑落寄興獨深故篇中卽事之詩爲多君善丹青而尤長山水讀君之畫見君之詩人得其尺幅皆珍之噫時局多艱寬閒難得如余馳驅戎馬日在長槍大戟之中以視君之林泉足樂詩酒自娛其相去爲何如也顧讀君傷亂諸作於時事悲歌慷慨若不

勝情知君亦何曾忘情於世君贈余詩以王文成勛業相勖余固不敢不勉卜臣其努力戎行共矢澄清以副乃翁之志也抑余又有感焉先君子工吟詠及古文辭曾手書所作數十篇及先代遺稿囑以傳之後世俾知淵源有自乙卯之變燬於兵燹心常慟之今卜臣捧君之詩殷殷求序於余足見卜臣之孝余之不及卜臣多矣余雖不文其何敢辭是爲序

陰符經註釋序

陰符經一書讀者絕少或以爲怪誕之語或以爲深險之文將信將疑非若老莊之膾炙人口不知是經名言奧旨包括天人內聖外王實與道德經南華經同一功用惟好學深思之士方

能究其指歸余族華軒節鎮性情忠直志趣清高軍政餘閒博覽載籍獨有契於陰符經顚倒陰陽寓以調劑警拔世俗痛下針砭而患庸耳俗目之無從索解也迺取是經章句爲之註釋逐字分晰以啟後人之蒙次第引伸以宣前賢之蘊懃懃焉懇懇焉探幽索隱曲暢旁通俾閱者曉然於經義所存彌綸廣大凡天道虛盈消長之數人道順逆吉凶之機莫不受其範圍由是誦而習焉庶幾乎可以淑身心可以贊化育其有裨於世教詎不遠哉是爲序

贈江右梅菴和尚序

余至南昌卽聞梅菴和尚能詩有集行世取而讀之沖淡幽邈

如閒鷗野鶴不食人間煙火食者而亦無浮屠氏斤斤談神怪說果報語氣詢之硯生侍御又稱其操行卓絕生平足迹半天下翛然來去了無罣礙且好讀儒書尤精於史余聞而益異之以公事鮮暇同居一城至八九年之久不一相晤同治甲戌孟冬得假休沐乃延梅菴至署中則一老衲狀若枯株瘦石兩目炯炯有光叩以禪學則謂蓮池大師教人以收放心爲主旨哉言乎夫三教本同原梅菴能得眞諦宜其道力之厚或僅以詩僧目之淺矣更有異者余嘗夢入都與二朝貴論事不合憤甚舉盌投之其人撲地化爲巨犬逐余入道旁廢圃中計無復之忽一僧來以袖拂犬使去余亟挽其袪苦求解脫僧曰尙早尙

早臨時我自至耳醒而憶之其貌與梅菴酷肖噫嘻余雖不佞佛然幼時好遊深山古刹至輒低徊盡日始返一若與性情相近者不圖遭時竊位役役半生今方有兩廣之行正未知所稅駕梅菴其夢中之僧與果於何日度余苦海中俾登覺岸也

武愼公遺集序

武愼公歸道山後令子文孫裒集公生前奏疏函牘及詩古文編爲二十四卷越十餘年成書公出嗣第三子彝庭觀察問序於余余維公豐功偉烈載在　國史其歷官政績以及嘉言懿行爲　國史所不備載者遺書具存海內爭覩爲快何俟余贊一詞顧余從公久知公深謹就公之所以異於人人所不知者

略舉數端俾後之采逸事者知勛名彪炳中有獨行凡豪傑之士當其未遇往往高掌遠蹠跅弛不羈由不惜人之非議一旦馳驅戎馬遭際風雲手有公許不免矜才使氣競利爭名論者謂將略有餘而僅中物色求其行藏一致繩墨不踰曾文正外公其庶世傳孝友與余比鄰余束髮受書公即許爲令器期博一衿從公習舉子業朝夕相親公以學長自居隨獲嚴憚切磋之益嘗與邑人同赴省府應試偶爾游座若狂而公殊落落不苟笑嚬有言非禮者公即正亦不以爲忤公平居規行矩步造次不遺顏子四箴

無愧時道光之季海內無事士人非科目無由進身公文譽甚
隆名流推爲祭酒而公退然若不足者每屆大比黜落人皆歎
爲下第劉蕡公以命自安不以介意惟諄諄教育後輩成就頗
多此公爲諸生余所親炙者也咸豐年間公應江忠烈公之聘
投筆從戎由粵至皖忠烈殉節廬州公扶其櫬歸葬備嘗艱苦
會郴桂有風鶴之驚公奉檄募勇進勦以次肅清是爲公成軍
之始隨有援江之役邀余偕行從征數年見公治軍猶是書生
本色其籌畫兵餉也如理家政其訓練士卒也如教學生馭眾
以德不逞刑威接物以誠不尚智術寬而有制嚴而有恩故動
輒有成而人樂爲用軍中一切利鈍莫不據實直陳無一虛飾

幕僚或請潤色公笑謝之丁巳仲春我軍進規臨江府初以衆寡不敵而敗公自投於地誓以身殉余亟叱親兵掖之上馬乃脫於難軍中精銳不無損傷公深自引咎以重賞募驍果一軍復强是年秋閒我軍正在圍城而援賊復大至四面阻絕人情洶洶公親督諸軍奮擊破之燒賊連營數十里擒斬萬餘人臨郡隨克東南大局以安左文襄所謂以奇險而獲奇捷者公屬余作露布既就公謂有溢美之詞手削其草出以平淡其不伐如此每遇大府無端詰責同僚有意抵牾知者爲之不平而公悉置之不校人誚其懦亦受之不辭麾下如江誠恪及翟李諸人公薦其才堪大用後皆至督撫提鎮其有別樹一幟與公頡

頗而聲施出衆者公推心待之共敦袍澤或不自振拔則提之
挈之引爲同盟是以軍情大和所向克捷詩曰不忮不求何用
不臧公之謂矣此公辦軍務余所從事者也公事咸豐同治光
緒　三朝初膺方面繼陟封疆徧歷南北各省所至治聲卓然
中外望如斗山　兩宮倚爲柱石雖因公任咎而　主眷不移
霖雨重施道益光大時余一官匏繫莫由隨侍旌麾善政遙傳
難以殫述惟余初官廣東臬司猶在公之宇下自念風憲攸關
恐辜職守因以去就諮公公荅書云以盡心之處爲快心之處
余讀之憬然由是自慰自勉數十年來深得力於此二語公之
夷險一節卽此可知此就公之出處大節言之至於公之用心

行事更有爲人所不可及者公以寒畯起家致身通顯而自奉甚薄服食一如儒素終身不改其常廉俸之餘散給親族不營財產不蓄妾媵其由粵督移節直隸也先送家室回籍年未五十原配李夫人棄世公塊然獨處廿餘年諸子環跽泣請置婢以供使令堅執不允此固公之餘事非所謂佛地位人歟嗚呼咸同用兵以來以吾湘忠義爲最盛文武之材飈發雲湧爲國宣勞克名城殲巨寇功存　社稷績紀旂常者後先相繼非獨公一人　朝廷懋賞懋官位居上相爵列通侯公尚不及曾左惟是學優養粹踐履之純篤性量之沖和無赫赫之名有休休之度如嶽峙淵渟莫不含納如精金美玉絕少瑕疵質之吾

湘諸先達葢惟於公無閒言焉迄今追憶風徽邈焉莫繼讀公遺集知公盛德大業足以垂示來茲而余生平默契於心拳拳服膺勿失者固自有在也弁諸簡端以誌景仰謹序

李勇毅公奏議序

咸豐九年己未孟秋月湘鄉李勇毅公自鄂馳援寶郡立解重圍隨率輕銳追賊至東安縣余以偏師會之識荊之初稱頌功德而公退然若不足已而築壘相接朝夕過從挹其言論風采則一恂恂儒生所部數千人皆修飭與他營迥別望而知其爲李家軍而公不示威棱撫之如父兄之於子弟余竊以公爲道學之士卽此事功之表見者亦有異焉公凱旋後東南連師莫

不引以爲重轉戰皖鄂閒屢摧巨寇聲績赫然　朝廷知公忠智足以辨賊畀以專圻重以推轂居憂則奪情視事臥病則强起督師方倚公以廓清全吳　告成　郊廟而公竟以哀悴不起春秋僅四十有一與其兄忠武公殉難之年同何天奪之速而不一憖遺耶　兩宮聞之震悼　盛典飾終一如忠武　穆宗御極及克復金陵並　賜祭告皆異數也寶郡與湘鄂皖三省同奉　旨飭建專祠地方士民競效子來之義不日落成嗚呼公之精誠上結　主知下孚輿論有如此哉曾文正公作公神道碑謂公初從羅忠節公講學强探苦索務得於心左文襄公銘公墓則謂幼卽刻厲名其所居爲恥不逮齋二公不妄譽

人旦深知公者然則公一生事業從道學中來余前言爲不謬也光緒壬午春閒余由江南罷歸僑寓寶郡余姪能緝與公姪光瑜結兒女姻余得以時修謁公祠展公私之敬追憶東安之役鞭弭周旋如聞謦欬而公已俎豆千秋矣又五載丁亥孟夏公姪光表編次公章疏錄以示余受而讀之把卷流連嘅歎而不能已公之開府皖鄂也值羣盜縱橫兵事急於民事公先後所陳其大者不外戰守剿撫兩端維時兵單餉絀恆情畏難苟安往往坐失事機釀成天下大患公初授皖撫則請提師援鄂以固本根既改鄂撫又請回皖籌防以保門戶不分畛域不憚艱虞惟視賊蹤所向奮臂當之崎嶇數載上游次第肅清江甯

遂成孤注至於苗逆陰叛陽撫護持有人　廟算亦涉依違公則力主用兵之議毀譽聽之利鈍亦聽之迨至苗逆伏誅庇苗逆者亦嬰顯戮而後歎公之所見遠也易曰王臣蹇蹇匪躬之故公其有焉夫國是所在人臣以身家之念參之是以畏首畏尾公公爾忘私故行之弗疑也言之弗懼也迄今讀此三疏猶凜凜有生氣嗚呼非道學之士烏足以語此

劉忠誠公補過齋文集

卷之三目錄

李忠武公旌揚錄書後
李勇毅公奏議書後
淮鹽改章紀事書後
繼兒功課書後
承業樓跋
芸馨遺草跋
大理文石跋
石九階游九疑山詩並圖册題辭

題吳稱三所藏徐星伯同人手札
紀夢
林宜人傳
黃承綱傳
鄧在富傳
李光祝劉世鵬合傳
李正植傳
誥授光祿大夫記名布政使前貴州按察使席公研香方
伯六秩壽文
太學生陳東皋表叔八秩壽文

敕授儒林郎太學生梗堂太姻翁暨德配林孺人六旬雙壽文
劉松風大令五秩開四壽文
吳敎授七十雙壽文

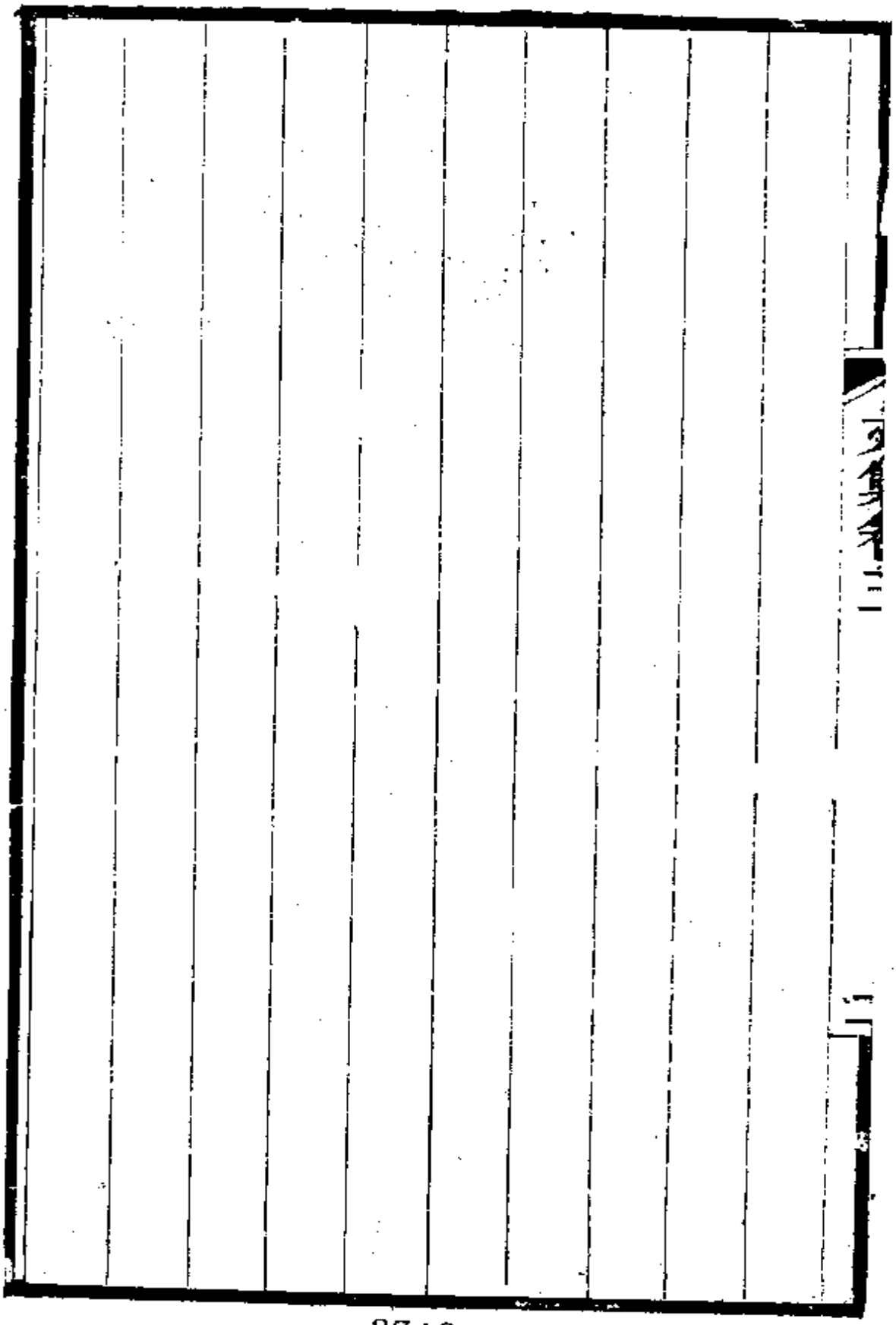

8748

李忠武公旌揚錄書後

自古明君不以死報責其臣而人臣之所以報君者必死而後已我　朝自咸豐改元軍興寖廣文武諸臣死事者多矣其閒情形互異有泰山鴻毛之重輕有慷慨從容之難易焉湘鄉李忠武公起自布衣爲　國同仇敵愾固早辦一死矣馳驅江楚各省每戰必先又屢瀕於死矣迺幸而不至於死咸豐八年戊午孟冬安徽三河之役似可不死而竟死之此公所以得謚忠武名實相副而無愧也傳曰見可而進知難而退軍之善政彼三河一市鎮爲賊踞而我攻之非賊攻而我守之如唐張巡之於睢陽明史可法之於維揚保障一方斷不可委而去之也我

軍初至一鼓破其九營凶鋒已挫旣聞陳玉成等援賊廣集自度衆寡不敵振旅還就舒桐與留防各軍厚集以待誘賊來追而我反客爲主一網聚殲未始非策不然則於迎擊援賊失利之時精銳尚未大損簡甲厲兵決圍而去賊素憚公聲威必不敢於相偪而後收合散亡再圖大舉尚可奏效桑榆或謂兵敗者死代有常刑若死於法曷若死於賊不思秦用孟明卒成霸業楚殺子玉取快晉人得失具存編簡我　文宗顯皇帝愛惜將才從古罕有如江忠烈公之守廬州屢有　密諭令其相機去留毋拘城亡與亡之義應亦公所夙聞者今公非城守以五千人當十數萬之寇連朝苦鬬勝負相當拔衆引歸操縱在我

爲將要有怯時夫何足議而公所以死之者顧不計此也觀其告將佐之言曰退兵則損威重長盜風惟多殺一賊卽多除一害蓋憤賊勢披猖不與共戴天日方齧齒穿齦握拳透爪以滅此朝食而安肯避之及力不能支先焚　硃批奏摺而後策馬入陣以殉其慷慨爲何如者其從容爲何如者公之臨難不苟端由德性定於平時夫多言者不顧行嗜利者必貪生曾文正公陳公功績謂稠人廣坐中競談忠孝公獨默然歷年省積餉金盡以分濟他軍並無絲毫入己是其淵深之度人莫能窺廉正之操物莫能動詎畏刀鋸以延覬息哉文正公聞三河之變決其必死知之有素也公死所部相繼死者且五六千人公以

一死報　國諸將士亦以一死報公夫人孰無死死而轟轟烈烈與日月爭光是亦人生難得之會馬伏波臨老猶願馬革裹尸而智計之士輒圖倖免謂留其身以有待卽使果有是心而以後遭逢莫必壽命難期倘終無可藉手以表見於世或先狗馬塡溝壑與草木同腐其何以雪前此不死之恥以李陵之才一蹶不起論史者莫不憐之至其得當報漢之語千載下未之敢信曷若公之臨陣捐軀致命遂志精忠大節爲足以照汗青耶余生也晚不獲爲公執鞭今讀是錄凡公植品之端方待物之仁恕治軍嚴而有恩遇事謀而能斷怯於論功勇於赴敵其見之碑銘志傳及名臣奏牘者尙可得其梗概至公殉節後

文宗軫恤之詔海內傳頌至今謂凡死事諸臣無不　恩施優渥而未嘗有此　宸眷以結來生遇合之緣蓋公生平積誠格天非徒以死塞責者噫公一日千古其亦可以不死矣夫

李勇毅公奏議書後

余往讀李勇毅公奏議不自揣其不文而爲之敘矣既取是編而三復之並恭繹所載歷奉　諭旨竊歎　國家否泰之機雖曰天命莫非人事百辟宣猷要由　一人之鼓舞也我　朝列聖相承重熙累洽馴至道光之季洪逆倡亂粵西同治改元賊勢彌熾東南各省糜爛不堪捻逆回逆苗逆起而乘之浸及西北幾有土崩瓦解之患矣我　文宗顯皇帝聖明天縱神武

夙成選將練兵分途征討維時周召申甫褒鄂范韓內外並興文武齊奮由是所向克捷　中興之業蔚然可觀我　穆宗毅皇帝沖齡繼體上秉　慈訓下賴親賢二三年間太勛斯集何成功如是之速也葢作養人材振興士氣行軍之方略致治之規模皆自　先朝定之用勛賢而守成法如順坂走丸合泥爲塼自易易耳嘗觀前代之命將出師也或倖臣臨之或宦寺監之主將事權不一或授以陣圖或遙爲節度臨時措置爲難甚至責以速效羽檄嚴催沒其前勞犒賞不及才堪大用而閒以邪佞使不能奏功事在垂成而聽信浮言輒爲之易帥卽不然者市上有脫巾之變軍中無挾纊之言封章屢入久不報聞呼

籲頻仍若罔知覺此漢唐以來用兵之積弊無怪乎輿尸之凶也　文宗深鑒覆轍獨具知人之明其於勇毅諸臣破格用之推誠待之委以干城寄以心腹無中制無旁參有請必從無言不聽彼苗逆一巨憝也勝保一重臣也方其狼狽相倚屢以飛語中公而　上意不爲之動並慮公有掣肘隨將勝保撤回溫諭下頒多方慰勉卽父兄之於子弟不過如是懇誠至於宵旰憂勤則與軍中進止機宜默相維繫有　君如此何忍負之此公所以力疾視師臨死而不忘圖報也嗚呼非公之鞠躬盡瘁無以副　文宗特達之知非　文宗之聖亦無以展公之才行公之志風雲遇合千載一時宜其　光復舊物中外肅清

駿烈鴻庥超越千古盛矣哉夫周室東遷遂成守府光武崛起與開創同唐自肅代以來時有藩鎮之禍晉宋偏安吳越尤爲前史所譏曷若我　朝日月重光河山無恙九州四海再覩昇平耶史有之願君無忘河北之難臣亦不忘巾車之辱居安思危上下交儆今　聖天子勵精圖治以紹　文宗　穆宗億萬年之統百爾臣工尙念咸豐同治兩朝時事艱虞幸有今日兢兢業業夙夜在公庶幾勇毅公之忠勤於什一雖休弗休則持盈保泰之道在是矣

淮鹽改章紀事書後

國家稅課之利鹽其大宗兩淮爲最廣東次之余先後承乏兩

江其閒移官嶺外而皆例兼鹽政故於因革得失頗能悉其梗概竊以淮鹽之改新章以視粵鹽之囿故步可謂推行盡利曲成不遺深有合於大易變通之旨其立法之美釐然大備載在全書然而經營數載之久而後綱舉目張則海鹽陳筱浦主政實相爲終始昨主政以曾文正尺牘見示皆爲鹽務往復商搉之詞於創辦新章本末略具文正戎馬崎嶇之際乃於鹺政極力講求迨其移節直隸猶復惓惓於此葢深知於理財之要矣第繹其來書無非詢盈虛酌可否至於一切設施皆主政精心獨運文正言聽計從而已迄今新章行之廿年商人有什一之獲國家所收稅課至六千萬有奇諸軍資其飽騰四方賴以戡

定而各省之興廢舉墜拯溺救焚眾善奉行其取諸鹽務者又不下千數百萬則主政襄贊之功有裨時局顧不大與

繼兒功課書後

以上課程爲姪兒能繼立也兒年已及冠矣及此用功猶未爲晚若復一暴十寒恐有老大無成之歎作一讀書想文章經濟不必盡出科名　本朝有以廕生至賢宰輔名督撫者彼丈夫也我丈夫也可不勉乎作一不讀書想則識等面牆材同皮相將來縱得一官半職不得不聽命於幕友書吏爲所舞弄長官輕之同僚笑之不若在家藏拙之爲愈也可不懼乎光緒庚辰莫春月之六日余解維東下赴江督之任屬能繼於是日上學

書此勉之

承業樓跋

蔭渠先生宅後有園寬十數畝花木蔥蘢結構佳勝先生樂之其次君勵吾茂才因於園內建池北草堂儲古今書籍字畫甚富層累曲折而上爲樓四楹先生題其額曰承業其所以期勉之者意深切哉夫先生勛業炳麟爲中興第一固學業之表見也勵吾以一諸生退然自處不以功名介懷定省之餘惟與古人爲友默契董子正誼明道之旨而於經權常變獨能見其大者遠者非讀書有得而然與余自粵歸挹其言論丰采若與先生相晤對知其學力之厚平日克循庭訓無負斯樓命名之義

久已

芸馨遺草跋

芷瀾觀察方捧檄歸豫章治水軍以重上游之寄乃出其亡兒念之遺編屬余爲序余披覽數四愛其詩文清麗且錘鍊亦工絕不類幼年所作范魯公有云早發先萎此亦然與宜芷瀾抱西河之痛日夕不釋於懷要未爲達也夫齊彭殤一生死其言或涉於元虛顧以孔子聖仁而伯魚不祿高辛氏有八才子今世系莫聞然則夭壽固有命定卽所謂堂構之承亦偶寄焉耳何戚戚爲哉余屢生不育以姪爲嗣八歲甫解句讀便快然自足況芷瀾年力方强將來充閭之慶安知不更勝於前耶行矣

勉之東南澤國利在樓船尙其努力以濟時艱而酬知遇芸馨一書當束之高閣勿復常置案頭觸目傷神爲無益之悲苦致妨勳業是則余之所厚望於芷瀾者也

大理文石跋

己卯仲夏楊雲階鎭軍由滇移節高州贈余大理石四一圓三方畫意天然皆奇物也因就紋理所成之象選用古人詩句以狀之一雨添山翠重一夏雲多奇峯一峩眉山月半輪秋一積雪凝蒼翠四詩與四石形神畢肖且春夏秋冬恰備四時之景一若古人預爲此石而詠者雲階非深於詩畫固爲無心之湊合也亦異矣故識之

石九階遊九疑山詩並圖册題辭

昔人謂胸中無數萬卷書目中無天下奇山水不足以爲文卽爲之亦喁喁如兒女語又謂筆墨無靈不足爲山寫照未可以語遊山日讀吾鄉石九階先生九疑山行洋洋二千五百餘言凡是山之磅礴嶙峋盤紆險怪與夫朝煙夕靄風雨晦明泉石之清幽草木之蒼秀又若叢祠古刹斷碣殘碑佛迹仙蹤瓦棺篆鼎以及田夫野老之邂逅竹籬茅舍之棲遲一一收之毫端放之紙上使披覽者低徊往復如置身於層巒疊嶂絕壑窮岩空翠撲人飛濤滿耳笙竽鐘磬時出於曇雲隱現之間披蓑戴笠之儔辟穀餐霞之客往來揖讓令人前後應接不暇恍兮惚

兮竟忘其爲讀詩者比閱楊君浩亭所繪八圖益歎是詩之神化足以曲盡山之勝境也噫先生其有得於山水之奇以發爲文耶若先生可以無負是山無負是遊矣

題吳稱三所藏徐星伯同人手札

稱三先生嗜學好古每得前賢書柬輒什襲藏之昨出示徐星伯同人手劄所論經史輿地水利書算以及文治武功足以資攷據而廣見聞非冒巢氏諸公同人集多是詩古文辭已經坊刻者可比宜星伯當年不肯視爲故紙今稱三亦珍惜之矣余粗才俗吏於風雅士絕少交遊如同郡之魏默深猶未一通尺素然讀其書未嘗不慕其爲人今於此手劄中得見其墨跡十

數紙如親謦欬則稱三之惠我良多耳

紀夢

坤一二十餘歲就館江忠烈公家塾因念先贈公年近七旬諸弟皆幼歲脩所入不足以資事畜時行間諸帥競以書幣相招頗爲心動先贈公聞之手書諭曰人言汝有投筆之志信乎否乎顧吾爲汝計之將爲國家討賊汝自知無此才欲於異途進身汝不應存此念揣汝之意無非欲以薪水之餘以供菽水噫是汝之孝實汝之愚吾四十四歲始生汝於益陽旅次數月還鄉十歲失母今幸長成讀書以守先業方冀率同諸弟力圖上進幸博一第庶慰老懷即使躋登名場亦願長依膝下何忍以

貧乏故置汝於鋒鏑死亡之地汝雖日寄千金而吾食不甘味寢不安枕庸何益乎汝果赴營吾爲汝御汝如不告而去吾卽接踵而來萬里不辭以期父子併命汝其圖之坤一讀之大慟而止咸豐五年乙卯先贈公棄養甫經出殯粵匪竄入我邑蹂躪四鄉賊退歸來苦無安覘之所會吾宗武愼公新立一軍剿郴州之賊邀坤一同行在營月餘追念先贈公遺言心常戚戚又因營辦葬事隨卽辭歸六年丙辰武愼公有援江之役湘幕左文襄請之於中丞駱文忠檄坤一以五百人從之武愼公殷殷勸駕約至袁州卽許先還及抵萍鄉適有蘆溪司之捷坤一濫竽薦牘遂受縶維是年克復袁州七年丁巳克復臨江武愼

公請假修墓坤一代統其軍於八年戊午進規撫州初駐距城三十里之秋溪而賊由上游龍古渡鈔截我後糧援皆斷人心大搖坤一密選銳卒三千潛師夜起出不意直搗其巢部勒既定秉燭兀坐默念此次利鈍爲全軍存亡所係地方安危所關輾轉憂思倦而假寐忽報老大人來自坤一攝統後軍中稱武愼公爲老大人坤一以軍情方急而舊將遄臨士氣百倍不勝喜躍亟率親兵十數人出營迎候至數里外遙見四人肩輿前來隨從甚少以爲武愼公素性使然既近停輿揭簾而出則先贈公也方恍惚疑詫閒先贈公執坤一手曰不聽吾言以至於此今日乃知其難耶坤一號泣失聲不能移步先贈公攜之以

行入一道旁民舍則先有婦人獨坐堂中以面向內坤一逡巡逼視見其垂頭掩泣爲坤一已故元配雷夫人益大駭異先是丁巳仲秋坤一由臨江行營往羅坊市辦糧以供普軍之用已而普軍敗績坤一間道回營得免於難潰卒歸里訛傳陣亡歷問數人皆同雷夫人以爲信然遂閉戶伏劍以徇久之坤一始聞其病歿猶不知自刎也至是悟其已死並悟先贈公亦是陰靈大驚而寤竟體流汗意非佳兆既自解曰父生我者妻助我者夢非偶然此行可操勝算時已黎明策馬前進未至龍骨渡而諸將已破賊壘擒斬多人凱唱回營矣是爲咸豐戊午秋九月坤一歷經戎行宦海四十餘年每遇事有急難或病困時輒

夢先贈公往往轉凶爲吉嗚呼愛子之心不以幽明遠近閒耶坤一垂泣謹記

林宜人傳

宜人姓林氏廣東順德縣人同治四年宜人十五歲歸余爲側室時余由廣西藩司升授江撫舟次梧州宜人適來攜赴新任宜人年幼而有法度不苟言笑事余及正室曾夫人咸盡禮敬或逢余怒則下氣柔聲爲可憐之狀令人自解余屢遘危疾宜人服侍湯藥無閒宵昕至損眠食平日於女工外好觀史傳略通大意嘗謂唐武則天才不可及犯一淫字百惡從此而起又謂古來傾城傾國往往秋扇見捐蓋由受寵太過不留有餘故

觸盈滿之忌云云年未二十以無子故亟亟爲余再置兩妾撫之如胞姊妹勸余均愛詞意諄誠光緒元年仲春余權篆兩江以宜人從而後沿途有祗候者宜人曰彼誤以爲嫡夫人耶我何敢當此禮辭之不獲亟解纜去及抵江南俾主內政宜人小心謹愼於俸錢出入手自句稽食用豐約得中待人亦極寬厚余堂姪某在外司會計或言其有私余故易之宜人曰期功之親義須周給卽令有私亦楚弓楚得也余爲之釋然先是在江西時宜人憂念其父母家貧乞貸於余不滿其願則典質釵鈿以巨金遺之余嘉其孝不之禁且迎其母來署年餘始歸是年孟秋余拜督粵之　命以宜人故鄉有錦旋之榮意其必喜乃

聞之色變默無一言隨於臘杪同至羊城宜人時以林氏親屬多事爲慮接其母進署僅一宿卽送回余亦待之甚嚴不許時通來往且以廣東俗好招搖相爲警戒宜人悒悒不樂一日忽謂余曰君前以我多病言俟我死以屍歸林氏何故我生爲劉氏人死爲劉氏鬼也又許我身後爲我作傳尙憶之否余漫應之越數日以小口角竟飲鴆卒始知前言有因預辦一死矣時光緒二年三月某日得年二十五歲宜人無出以能紀慈母恩捐請　誥封斂以冠帔歸葬新甯縣白沙村之長慶寺後山宜人資性聰明頗知大義余初聞　穆宗病篤深切憂惶一夕夢中號呼　皇上而寤淚涔涔滿面宜人竊與娣姒言人臣愛君

當如是者旋奉　遺詔余仰天大慟宜人在側亦嗚咽不已及
今上登極以　覃恩給二品廕生余以緝姪好學得此爲慰
宜人愀然曰　先帝弱冠厭代而後　新天子有此　慶典是
固大幸中之大不幸也余深愧是言嗚呼十載衾裯方視爲閨
闈中良友不圖猝有此變前在章門戲贈宜人一絕有臣妾各
自盡知否墜樓人之句竟成讖語命矣夫

黃承綱傳

黃承綱湖南新甯縣人深沈有勇略咸豐三年從邑人候選知
府劉長佑擊賊於廬州長佑歸楚承綱留江忠義營積功擢都
司咸豐六年長佑以江西候補道駐師袁州城外承綱由廬州

來投長佑喜以一營隸之十月克復袁州擢遊擊七年二月長佑進屯臨江府之太平墟承綱以所部居前當賊衝越數日援賊大至布陣數十里諸將相顧失色承綱意氣自若賊先以驍悍攻前營承綱與鄭金華等力戰卻之會右路賊沿河繞出官軍之後以火攻陷數營煙焰蔽天各營驚潰獨承綱閉壘固守俄而羣賊四合承綱謂其下曰走亦不免當努力殺賊毋徒死也賊環攻數時之久屍塡濠塹官軍亦多損傷日晡營陷承綱被擒賊脅之降不屈乃磔之並屠其營所部五百人無一免者

鄧在富傳

鄧在富湖南新寧縣人從邑人統領楚軍劉長佑先後克復湖

南郴州及江西萍鄉袁州分宜新喻臨江各郡縣積功屢擢參將在富勇敢遜諸將而明敏有智度善察形勢識賊情撫恤士卒得其死力每進兵輒令在富率所部先行各營隨之聽其指畫咸豐八年正月長佑回籍坤一攝統領事以在富及副將李明惠佐之明惠善戰在富善謀坤一深資其助三月坤一由樂安進與統領湘軍蕭啟江會攻崇仁以規撫州在富見賊有去志即設伏近村賊果夜遁在富入據其城湘軍不知也既以湘軍戰功多以東岸官城歸之而自退屯民城坤一旋進秋溪啟江亦進上頓渡均距撫州十數里賊乘啟江築壘未成悉眾來戰啟江亟求援於楚軍坤一令在富率二千人赴之與湘軍併

力夾攻賊大敗去復率各營擊建昌援賊於宜黃之龍骨渡破其七壘四月克復撫州以功擢副將七月長佑來營會賊由浙閩回竄江西乃移師新城邀擊大捷令在富分防瀘溪以眾寡不敵瀘溪遂陷於賊在富憤憤嘔血卒

李光祝劉世鵬合傳

李光祝劉世鵬均湖南新寧縣人咸豐五年從邑人候選知府劉長佑克復郴州以功保千總六年二月長佑以江西候補道率楚勇援江敗賊於湘東猪頭嶺等處光祝世鵬斬獲獨多旋克萍鄉縣屯七里鋪賊悉銳來攻光祝開壁奮擊世鵬潛率所部繞出賊後賊遂大潰三月進偪瀘溪市市居兩山之間爲袁

州府門戶賊踞市立柵並於市左右依山築壘爲固守計我軍屢攻屢卻世鵬乃選敢死者百餘人挾利刃藏火器乘賊與各營苦鬬之時逾壕而入焚其石壘各營鼓噪競進餘壘悉破賊棄蘆溪市走歸袁州時吉安未復三面皆賊長佑孤軍深入步步爲營賊喘息既定復來逆戰輒爲光祝世鵬等所敗世鵬亦屢受重傷四月我軍乘勝分三路攻袁州西門賊傾巢而出我軍不支相繼挫退賊衆來追光祝單騎斷後橫矛大呼來來與爾決死賊不敢偪五月長佑合北路湘勇圍袁州光祝徒步偪攻南門中槍仆地爲賊支解世鵬隨因救援南路各營中飛礮卒光祝身長八尺性質直好酒使氣嘗犯令當斬長佑屈法宥

之光祝感奮圖報每戰輒以身先卒及於難世鵬尤忠謹平日恂恂如儒生臨陣則勇往直前雖止之不聽自言我見賊輒憤不可遏卒時先受數傷猶未愈也

誥授光祿大夫記名布政使前貴州按察使席公研香方伯六秩壽文

惟光緒十三年歲次丁亥嘉平月二十有九日爲我研香方伯六秩開一大慶謝方伯澧卿暨諸親友醵金製錦稱觴上壽以余託葭莩末屬爲文以序之余曰人生六十爲下壽方伯將享期頤登耄耋何汲汲於此既思士大夫無所表見於世庸庸厚福卽期頤耄耋亦何足壽夫然則諸公請壽方伯之意可知矣

傳曰立德立功立言三者並垂不朽我方伯崎嶇戎馬其立功於江楚黔粵諸省卓卓可紀焉溯自咸豐及同治初年東南鼎沸一時文武之才競出以效馳驅之用而吾湘爲尤盛其閒勇略過人謀則應變設奇戰則摧鋒陷陣蕩平巨寇恢復名城聲績爛然以佐　中興之盛業者可以枚舉要是一時之智力而非夙有挾持若以韋布之身懷匡時之志晦明風雨斗室盱衡遠覽前代興亡近究當今得失舉天下大勢已燭照而數計之旁及孫吳兵法亦復成算在胸坐言起行指麾立定以之建殊勳膺　懋賞若有得心應手之妙者楚才中三數人而已方伯其庶幾乎余初以偏師從蔭帥援剿袁臨繼領全軍進取撫郡

方伯同在行間凡平日之運籌臨事之擘畫雖有行有不行無不與管見默相契合由是定交常共晨夕因得見其里居時上曾文正一書備陳吏治民生之要及行軍戰守機宜議論發皇根據經史始知其留心時務講求利弊於未出山之先者固有素矣我軍自江凱撤石逆達開度已解嚴遂由閩粵開道犯楚入自郴桂眾號三十萬數百里綿亘不絕人情大震方伯力請蔭帥以重兵扼祁陽兼顧衡永遮其東下果大破賊於永州城外挫其凶鋒寶慶得以有備固守待救卒得保全及從蔭帥追賊至粵則請先攻柳郡次圖思潯規我幅隕即使石逆失所依據且策石逆將來必窺蜀而死於蜀後一一如其言時江誠恪

以精捷營駐湘亟引方伯自助當道亦雅知方伯倚以辦賊俾
曰成一軍是爲精毅營轉戰郴永靖沅所至風靡驅賊出境桑
仲晏然旋與江誠恪連兵援皖馘黃逆之首解青陽之圍士氣
日倍賊相戒避去移師江西而江誠恪卒江撫沈文肅遂以兵
事專委方伯雖有劉克菴鮑春霆諸宿將而文肅之意不屑也
自金陵克復羣賊悉由浙入江蟻聚蜂屯分踞城鎮諸將見賊
勢重相顧莫敢先擊方伯獨以所部縱橫盪決斬獲甚眾解散
其黨十數萬人時　朝廷以幼逆洪福瑱在逃懸重賞購之幼
逆旋爲方伯所擒並擒僞王侯十數人餘益奪氣遠竄廣東江
西遂無一賊會余奉　命撫江益以方伯爲長城之寄平遠鐵

石口之捷首逆汪海洋捲甲重來致死於我以爲出坎之計倘任縱逸大局復糜爛不堪矣方伯躬督諸將分途邀截竟日苦鬬汪逆重創賊遂不支或殺或降精銳損折殆盡其退入嘉應州城者皆鋒鏑之餘明年左文襄以閩師蹙之直如拉朽東南遂報肅清是非方伯數予痛懲未遽及此也髮逆甫平方伯隨有援黔之役黔中苗教狼狽相倚垂二十年湖南沿邊深受其害前屢出師迄無寸效此次沈舟破釜下令如山一鼓而拔荆竹園再舉而奪螺螄寨以次攻克清江台拱等處莫不窮幽極險掃穴擒渠方伯閒與余言謂黔中可保百年無事蓋自信草薙禽獮盡絕根株非苟且塞責者計此兩三年閒日在蠻煙瘴

雨中竟不知身爲何物黔事初定方伯猝中風痺自蹈於危而貽人以安宜黔民之謳思無已矣方伯謝病歸里久賦遂初兩宮塵念勛賢　詔圖形於　紫光閣　殊榮　曠典乃得之於綠野優游之時詎非人臣之盛遇哉其舊部之分隸龔蘇兩軍門者猶守成法以建殊猷現今湖南風鶴無驚粵西邊鄙不聳猶方伯餘威所懾也余觀方伯之用兵也長於計算務持重而能赴機故有大勝而無大敗其待將士撫之厚而馭之嚴不測之威不貲之賞足以驅策羣才使之革故爲新變怯爲勇竊以比擬古之名將在漢則周條侯在唐則李臨淮在宋則岳武穆在明則戚少保若其負剛直之氣進逆耳之言則又汲長孺

包孝肅之流亞余生平視爲畏友者惜也未竟其才遽得此偏枯之疾也或者謂幸得此疾留此有用之才也凡有是疾者速則數月遲則數年苟延視息已耳方伯自抱恙迄今偃蹇垂廿載尚育男女四五人以時婚嫁矣其智慮精神不減疇昔醫藥之暇精治堪輿且將追蹤陶朱以宣餘緒即以此能聚能散者周卹貧困振濟饑荒務使遐邇親疏咸霑河潤積善餘慶豈僅貽之子孫方伯之耄耋期頤於此可卜余少方伯二歲而蒲柳早衰追憶昔日同袍亦復晨星落落惟方伯秉賦獨異矍鑠如恆年來與余過往頻仍追歡道故並得分兒女之愛焉今日者欣逢祝嘏良辰恰屆迎年令節鼕鼕臘鼓響荅笙簧想見晝錦

堂開其羅拜庭下者桂馥蘭森珠聯璧合則若子若孫若弟若姪及東牀快壻也紆朱拖紫佩玉鳴球則宗族姻婭鄰里賓朋及舊日將佐也扶老攜幼隻雞斗酒以效野人之獻華封之頌者則平日鄉曲閒待以舉火淪肌浹髓之白叟黃童也飲食宴樂醉飽歌呼老子婆娑其掀髯而笑乎余愧未能捧觴以從冠履之後則所以揄揚休美者曷敢以不文辭閟宮之詩曰俾爾昌而熾俾爾壽而富黃髮台背壽胥與試俾爾昌而大俾爾耆而艾萬有千歲眉壽無有害謹拜手稽首爲我方伯誦之

太學生陳東皋表叔八秩壽文

古來篤行君子德修於身誠動乎物婦子家人化之宗族姻婭

化之里閭鄉黨亦化之偶有一不肖之事庸爲長吏所責不願使有道者知其感通之妙莫知其當然更莫知其所以然天下郡邑倘各有是人則俗美風良凡官師文誥與夫法制禁令皆可不設初疑作史者於此或有揄揚過當之詞茲於我表叔東皋公得之矣公於先君子爲中表嘗從受讀先君子愛而敬之始終無閒言每於兄弟趨庭時輒舉公孝友忠信之行津津樂道之俾知取法坤一兄弟雖幼謹識不敢忘及長以通家誼侍公左右竊見公與德配江孺人事程太孺人承歡養志孺慕之忱老而彌篤咸豐年閒公嘗舉家避寇他出所至必潔一室奉母居之室內陳設平時服御各物朝夕定省如恆即風鶴頻驚

而公言動不改常度崎嶇數月太孺人竟不知有亂離之苦既而主器云亡少子繼逝極人生難堪之境公憂戚不形於色且戒江孺人不哭惟日於堂前弄諸孫曾强爲嬉笑冀續含飴之樂太孺人桑榆晚景眠食有加年登大耄非公善慰親心曷克臻此公兄弟四人長患風痰不省人事公調護飲食起居數十年如一日俾以壽終叔季皆早世遺室唐孺人鄭孺人青年守志呱呱在抱生計日艱公身任家政拮据萬端恩斯勤斯覆育備至二孺人完柏舟之節諸孤以次成立門庭翕然至於地方善類公則極力扶植之一二橫逆之徒亦教戒以使之改先穀吾師於公爲族姪貧老死無子公爲之立繼且謀置產汲汲如

恐不及某爲暴於鄉人畏之如虎公於里社會飲時對諸父老數其罪而批其頰某俯首不敢仰視後遂斂迹是固彰彰在人耳目者公生平無疾言遽色義之所在卓然有守不可干以私大庭廣衆中剖晰是非言論娓娓環坐傾聽者唯唯之聲相屬有時面折人短理直氣和令人自服里閈鼠雀之訟得公一言即解苟行一非禮惴惴焉惟恐公聞公如片言瑕疵受之者若撻於市殆所謂篤行之君子誠足動物者與坤一乞養歸里重親謦欬追念先君子生前執友惟公福履康强德益粹貌益腴坤一兄弟得以奉爲榘矱春閒侍坐猶聞公言以近有博徒敗壞人家子弟爲慮其關懷世道出於至性至情默察吾鄉風俗

人心實賴公之老成碩望相爲維繫嗚呼尙矣今公八秩大慶坤一兄弟隨諸親友後捧觴上壽謹掇葩經之有合於公者拜手稽首而歌之諸親友羣起而贊曰有是哉不可以不書爰命筆以爲之序

敕授儒林郎太學生梗堂太姻翁暨德配林孺人六旬雙壽文

余自投筆從戎迄今廿餘年家居不滿一載復爲官守所困以故里黨姻婭往往不相聞問卽家事亦不復置念得仲弟肩吾書始知姪兒能緝納采名門爲李靜江茂才之女梗堂儒林公之孫余深喜曰是可耦也憶余幼時受業於硯農師之門公其

從祖時來塾中因得親承榘矱靜江其長郎與余同學而年最少貌岐嶷不凡歲月如流頓成今昔靜江已蜚聲庠序且幸有女與余姪締姻好矣既而肩吾來江稱公與德配林孺人體腴神健不異壯時其家康裕如故而亦無所增益又盛稱靜江華實並茂將與繡虎雕龍之儔角逐名場若可操券以得凡自吾邑來者無異詞噫嘻公其宜有是子也夫公爲人粥粥若無所能與人言吶吶不能出諸口亦不善治生產而篤實謹厚出自性生不知人間有機械變詐之事林孺人佐以勤儉中饋稱賢推施無吝色其教靜江昆仲有畫荻和丸之譽易曰無妄然後可畜故受之以大畜公其庶幾乎記曰婦順備而後內和理內

和理而後家可長久林孺人其有焉夫今之人矜其智巧逞其豪奢以非侮老成誇耀閭里莫不以爲一時之雄又或昧於老氏止足之戒藉手成業日以掊克爲能不數年而致巨富自謂善居積可貽子孫乃一轉瞬閒炎炎者滅灼灼者萎物是人非並先世之所留遺舉爲他有後之人不肖甚至不堪過問蓋本實先撥枝葉從之理固然也若公之抱誠守約德澤孔長靜江爲克家之子前程正未可量詎不足以風世哉今公暨林孺人六旬雙壽親友爲之稱觴靜江由長沙以書來屬序於余謂余爲夙知公行誼者余其敢辭謹述公生平梗概及天之所以福之者爲之序

劉松風大令五秩開四壽文

咸豐六年余從蔭帥討江西之賊既克袁州先以偏師進分宜成壘之夕新喻劉松風茂才偕同學數人間道來謁陳賊情甚悉且請爲鄉導余率師從之遂克新喻縣城頓舍羅坊墟以規臨江松風故羅坊人也孝友忠信爲鄉里所敬愛余因以練團籌餉委之事賴以集官軍攻臨江不利退守分宜賊擾及羅坊聞松風助官軍銜之次骨欲得而甘心焉松風幾不免及官軍再圍臨江拔之進復撫建諸郡松風常往來兵間崎嶇拮据不辭勞瘁余與蔭帥上其功於　朝屢爲部議所格不獲優敘而松風處之澹如也同治乙丑余奉　命巡撫江西時松風方就

教職見其氣象恂恂無殊疇昔隨司鐸豐城及武陵兩邑登庚午賢書噫松風其安於義命之士而自足於學者乎軍興以來士之投筆從戎者莫不乘時干進稍有憑藉則所以矜炫而攀援之者不遺餘力以求速化往往無尺寸之表見不數年而握郡縣之符躋方面之位自以爲高才捷足者比比然矣松風顧偃蹇若是蓋其勇於赴義怯於求名當奮然投袂時爲靖桑梓之難已耳夫豈梯榮階進之儔所可同日語哉今松風五十有四矣余亦鬚鬢蒼然回憶少壯之時相與戮力王事忽忽垂二十年既歎歲月之如流壯遊不可再得又以躬逢　明聖不能爲國薦賢致松風於通顯愧彌甚焉然而松風之抱樸守素正

不以彼易此也夫靜者壽之徵老子曰歸根曰靜是謂復命松風性情恬退不屑屑與世俗馳騁名利其所以葆精完神者將登耄耋而享期頤無俟卜筮而決耳是爲序

吳教授七十雙壽文

國語載衞武公年九十五作懿戒自警今其章句見於大雅而國風淇澳三章傳以爲衞人美武公之德而引綠竹始生之美盛興其學問自修之進益蓋義理之精眞好學者通乎性命氣數不得而爭焉顧非宿根深不知好學非精力富不能好學非嗜欲盡捐神明不紊亦不終於好學至以竹萌始發喻美乎日新武公耄耋之符爲操之有本求諸晚近中不數數覯已醴陵

稱三吳先生少承家學卽篤志經史旁及諸子百家由拔萃科
朝考優等選寶慶城步教諭居十九年大吏保薦擢升府教授
身官舍而心林下取宗生臥游之義顏所居曰石筍山房徧徵
海內名公鉅卿士女方外及屬國雁臣題詠而湘東片石至是
彰聞於天下今夫竹雪霜不渝其筠貞也土苴不入其心虛也
葛藤不撓其幹直也矯揉不馴其節堅也而皆筍所芽不未出
地而全體具未解籜而勁質存惟成材速適用宏遂不免見戕
斤斧天若故洩之又重惜之因有竹萌森乎石壁隱以示士君
子之蟠根錯節不爲世用自全其天其永年類如彼也先生居
巫水二十年地連粵嶠俗陋而荒四壁圖書凝塵滿席怡然有

以自適所入俸緡最嗇大半付之書肆力不能購則借觀手鈔之忘寢與食老而無厭其課弟子員也亦然莅郡學六年士習抑華崇實前後督學使者莫不重其爲人而張燮鈞太史且以大雅閎達德望優崇語聞於　朝得　旨優獎加以章紱今春秋七十長於坤一而精神十倍過之其苞蘊之純以視簣簹發萌之美初無以異古賢侯耄期不倦先生不又可操左券哉德配陳宜人行年相若治家嚴整與先生行誼同令嗣亦英廣文初選邵陽訓導爲司鐸善地有謂例無回避明文商之大府書吏可無庸調先生正色拒之閫內無違言其公正無私又如是是得力於學殖以緜世德者齒錄金石之壽皆不足以罄之坤

一在告嘗與先生時相過從用推所以眉壽者著於篇若夫發爲歌詠以益揚石筍之古芽上續風詩淇竹則在郡中同學諸子光緒十九年秋九月

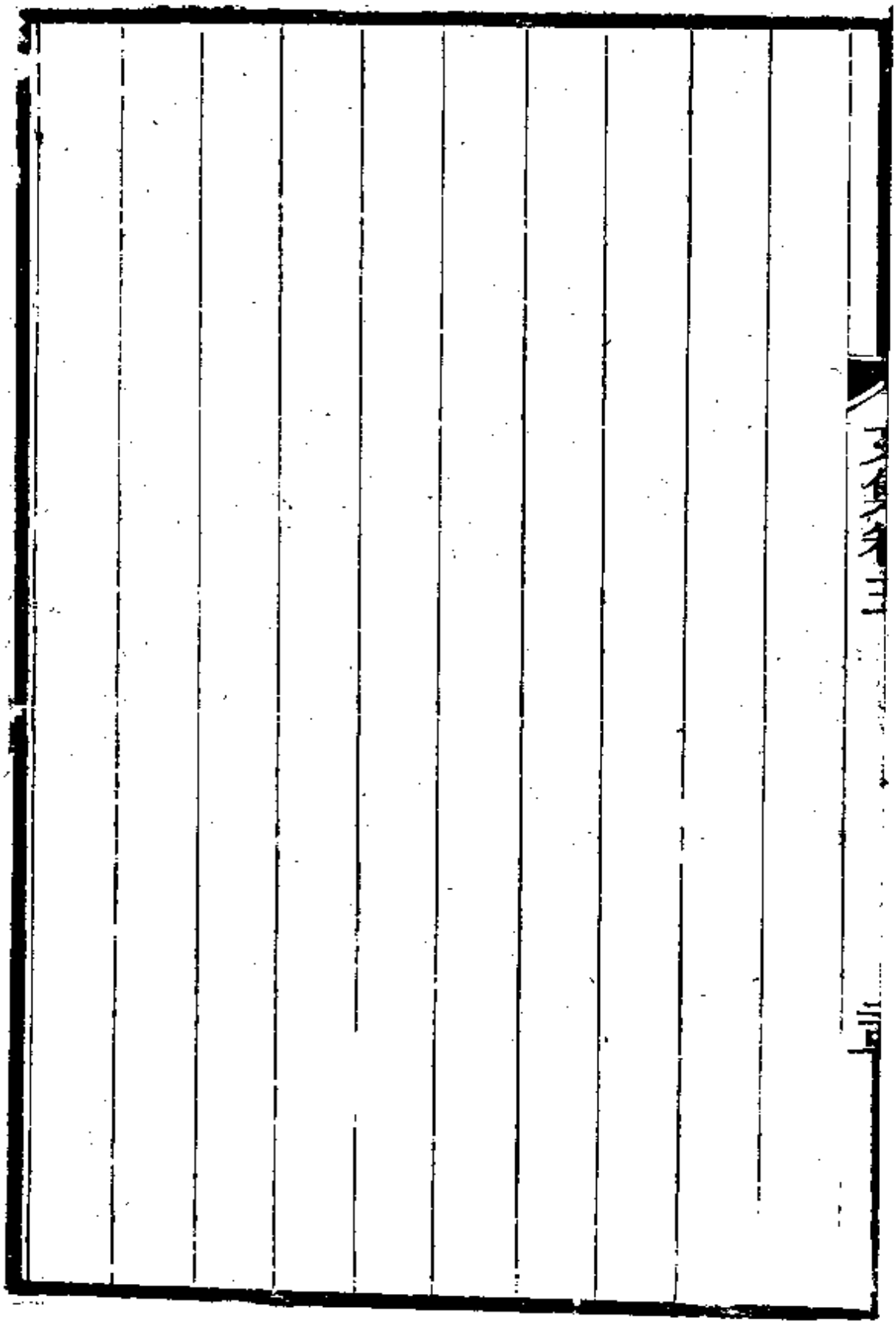

8796

劉忠誠公補過齋文集

卷之四目錄

誥贈光祿大夫先考雲樵府君行述
誥贈一品夫人先妣傅太夫人行略
雷夫人節略
誥授中憲大夫習潛公行略
立藩墓表
前新甯教諭黃挹雲先生墓表
誥封通奉大夫按察使銜廣西候補道王公潤生墓誌銘
誥授奉政大夫江西候補直隸州優廩生陳公謙譚墓表

誥授中議大夫鹽運使銜直隸候補道廣平府知府楊公
樹屏先生墓表
例授訓導邑增生王君丙垣墓表
鄭宜人墓銘
李廣文嗣母哀辭

誥贈光祿大夫先考雲樵府君行述

先考諱孔濬字罕如號雲樵新甯縣學生系出漢沛郡劉氏先世自江西吉安府遷湖南新甯金城里家世儒素五傳至我高祖蓋臣府君諱文倬拔貢生妣周孺人我曾祖繼軒府君諱武敏邑廩生妣鄧孺人我祖康書府君諱葵恩貢生妣陳孺人三世皆以坤一蒙　恩贈榮祿大夫妣皆一品夫人康書府君生子四伯碧池府君諱孔泮縣學生仲達本府君諱孔源叔逢盛府君諱孔治先考其季也先考生時陳太夫人年已五十越二歲康書府君卒家益落先考六歲從碧池府君學卽深自刻苦夜讀嘗達旦碧池府君呵止之則隱燭爲就寢狀伺伯兄眠已

熟則潛起復讀不倦年十二傭書供菽水十九授徒石田村月積斗米負歸以養既念去家遠定省不時改館族人南珍翁家朝夕必歸侍陳太夫人膳入夜則視寒暑炙炭驅蚊而後去初娶鄧氏鄧故士族以失陳太夫人歡竟出之每赴試報罷歸遙望里門悲不自勝及入見陳太夫人則笑語移日怡然若不知有得喪也者年三十以古學爲學使者所知始注籍爲學官弟子逾年而陳太夫人卒先考哀毀骨立見者靡不感動厥後重館石田村追念陳太夫人題詩庭樹上有半囊仲氏米負不到黃泉之句既免喪年已四十有一先妣傅太夫人始來歸偕之益陽越三歲生坤一歸里生培一瑞一傅一道光十九年傅太

夫人卒先考生計益蹙而處之泰然坤一兄弟甫應試卽誡之曰近日士人好夾帶入場或假他人手欺試官圖僥倖卽不敗露此其心甯復可告人汝曹戒之及坤一兄弟相繼入學食廩餼先考勉之曰兒輩毋自畫當努力精進以成乃翁之志於是再娶蔣太夫人率諸婦經理家政俾坤一兄弟得出外肄業時軍興數載行閒諸帥有以書招坤一者先考力卻之嘗閒步至家塾見坤一兄弟伏案上共讀䫉然色喜諭之曰世事滄桑諸不足恃惟多讀數句書尙能爲我有也且讀書原不爲科名豈以鄉試偶停遂甘廢棄哉平生素强健無病惟患腳筋抽掣顧不常發發則數日始愈六十後耳重聽而目益明中夜猶爲坤

一兄弟刪改文字咸豐五年元旦試筆作詩數章語意多悲感坤一等竊竊隱憂五月七十誕辰坤一兄弟及羣從捧觴上壽先考顧而樂之曰我年四十餘始生若曹今皆長大不廢學以墮先業吾願足矣復何敢多求哉逾月感疾自懼不起諄諄以後事爲囑已而獲瘳體益發舒不孝等私心竊喜謂侍養之日方長八月四日坤一晨起自塾歸先考方呵責家人聲色甚厲坤一屏氣侍側俟怒解乃赴塾日中聞先考忽中風皇遽馳歸則危坐臥榻左目側視手足漸不仁然神識不少衰醫至猶應接如平日日晡呼酒連飲三爵歎曰我未見汝兄弟成名死不瞑目比以薑湯進痰上湧語吶吶不復可辨至亥時竟棄不孝

等而長逝矣嗚呼痛哉先考至性過人陳太夫人歿後以所遺
簪幅盛以匣合木主祀之歲時啟視輒涕泗橫溢言及生前苦
況則嗚咽不能成聲晚年猶時夢見陳太夫人輒大號而寤碧
池府君臥病十餘年先考奉湯藥無倦色達本府君遷居別業
卒後貧不能斂先考營殯葬盡禮仲母李太孺人卒亦如之爲
其子孟傳授室制產逢盛府君中歲得狂疾先考調護之甚至
卒無子則爲之立嗣有女兄適江氏先考敬事晚益篤得佳味
輒遣坤一迎歸共食道兒時事以相笑樂待諸姪有恩而督責
綦嚴稍不率教雖成人必令跪家廟予杖親故貧乏輒周卹不
少懈家屢空澹如也有所贏輒隨手散去嘗謂積財不用金玉

與瓦礫等耳生平與人一言卽始終不易與富貴者遊絕不少降詞色尤善知人江忠烈公微時先考決其必大貴常覆翼之惟性剛疾惡初應童子試有皁隸子賄緣冒考賂校官某主持之先考發其事校官忿甚將中以危法先考不爲動事卒得直嘗郡試歸逆旅主人詈其母卽奮拳毆之又嘗赴族人飲其子以爭產語侵其父先考批其頰將以鳴諸官父子泣謝乃已少爲詩古文有逸氣而於制舉業則泊然視之以爲讀書者身心性命之事非特爲祿利計也以故終其身偃蹇不得第生乾隆丙午年五月二十八日卒咸豐乙卯年八月四日春秋七十葬本邑長湖村古兜竹雞山先是卜地未獲權葬宅後書房園粵

寇至附郭新塚多被掘先塋獨無恙人皆以爲盛德之報云子五長不孝坤一優廩生現官兩廣總督次培一按察使銜候選道次瑞一改名鎭優廩生早卒次又生殤次傅一今名侃縣學生女一適國子生李紹燦皆傅太夫人出嗚呼先考爲貧諸生數十年立心制行較然不敢欺嘗自言吾祖父皆好學守禮吾生平亦未嘗失德子孫當有興者迨先考歿不孝兄弟乃得以軍旅起家叨沐　聖澤　特贈先考光祿大夫不孝兄弟遭時竊位皆我祖考餘蔭所致緬懷先德悲愴其能自已乎往者江忠烈公居京邸時以先考六十初度乞曾文正公爲詩祝之其述先考至孝早已傳誦於世不孝等庸陋之資何足闡揚萬一

謹就侍養所得詮次崖略不敢稍涉虛飾伏求當代大人先生
錫之傳志銘誄以詔後世世世子孫感且不朽同治元年四月
不孝男坤一偕弟培一傅一謹述

誥贈一品夫人先妣傅太夫人行略

先母傅太夫人系新甯縣新寨村龍塘傅公春福之女年二十
三歲歸先公結縭數月旋同赴益陽先公初避家難流寓益陽
羅家我郡木商之貿易於是者舉爲會館五福宮董事歲脩頗
豐至是先公復攜先母就館先母與主人婦羅姆相得甚歡越
歲生先姊後適李氏又二歲生不孝坤一是爲道光九年先公
時已四十四歲晚年得子深以爲慰先母因念傅太公年老亟

勸先公歸里先公笑曰歸無噉飯處先母曰子以筆耕我以針
耨或當不至餓死先公勉從之於次年四月辭歸買舟西上行
至松樹灘最爲險惡纜斷船橫倒退數里驚濤駭浪中遇救得
免先母抱不孝坐艙中神色不變歸至新甯舊宅四壁蕭然先
公不復授徒以餘貲設肆城外年餘資斧俱盡賴先母經理家
政井臼親操並廣種園蔬易米以佐朝夕以家係士族往來多
衣冠中人雖甑釜生塵而棗栗脩脯之屬先母輒手製多種以
供賓客若素封然既而連生二弟三弟四弟無力雇乳媼皆躬
自撫育而生計益窘其中勤劬拮据莫可名狀四弟幼殤先母
慟甚家人因瘞數里外之水沖先母蹤跡得之以手抉土十指

見血不孝兄弟踵至扶挽則已悶絕在地素患偏頭風由是增劇骨立如柴及生五弟遂至不起時不孝十歲瞢瞢無知惟記就斂時檢視衣笥尚遺羊裘一襲翠鈿二盤整潔如新係前在益陽所置服飾歸里遂不復用其儉約如此每歲必攜不孝徒步歸省傅太公又常迎太公至家親奉甘旨一日不孝自塾歸見姊弟均在戶外獨推門入則太公坐榻上先母側坐勸進飲食太公笑曰孫來我爲若留一臠先母亟揮不孝出仍斂餘炙以佐太公晚餐先公性嚴急偶忤輒加聲色先母皆順受之從不聞有詬誶語先公在外或有酒失與人抵牾先母卽遣不孝前往謝過先公事先姑母最篤每得佳味必迎先姑母至家共

嘗先母曲意承志不敢稍懈其待羣從子姪極有恩禮諸兄多年長於先母而敬事先母一如其母先母雅善知人江忠烈公於先公爲甥舅行微時常有稱貸偶值先公匱乏先母卽典質釵珥付之屢稱此子岐嶷必能出人頭地後忠烈通顯而先母已棄世先公嘗舉此以告不孝兄弟不孝稍長先母每撫而諭之曰益陽羅氏夫婦遇我厚爾若成人當思所以報德不孝謹識之壬午由兩江罷官歸里舟次益陽詢悉羅姆尚在且有子孫亟登堂拜謝泣述先母遺命先以百金爲壽羅姆愴然問及先姊並指示先母生不孝之室板屋數椽僅蔽風雨當年跼蹐情形宛然在目嗚呼人孰無母如先母生不孝及姊弟六人貧

而多男爲累彌甚迺不幸早逝莫申烏哺之私則不孝兄弟同於無母先母同於無子矣若先母至今尚存亦僅九十餘歲我寅僚中祖母及母享高壽者頗多何不孝罪孽深重禍延慈闈中年殂謝竟至生無以養死無以葬不孝今日受祿萬鍾其能下咽耶椎牛而祭墓何如雞黍之逮存悠悠蒼天曷其有極先母生於嘉慶七年壬戌六月二十八日午時歿於道光十九年十二月初十日寅時享年三十六歲葬新甯縣城東門外金城里書房園巽向咸豐十一年以不孝克復廣西潯州府城功誥贈一品夫人嗣於光緒四年在兩廣總督任內光緒二十年在兩江總督任內兩次恭逢　覃恩　累贈一品夫人不孝男

坤一謹述

雷夫人節略

夫人同邑新寨村馬頭橋　貤封修職郎雷國棟公之次女余元配也歿十餘年以　覃恩　封贈一品夫人夫人遠祖希村孝廉爲陳恪勤公高足弟文名重一時兄弟四人皆蜚聲庠序後雖中替而以耕讀爲業守其家法尚有補弟子員者道光九年三月夫人生之前夕其母戴孺人夢金人入室因以取名夫人性剛烈而有堅忍之操十七歲歸余時余家貧甚先慈傅太夫人歿已數載夫人以新婦主中饋數米而炊躬行勤儉每典質釵珥爲余製衣履衾裯之屬余出外肄業先贈公年老鰥居

諸弟尚幼夫人事畜兼至俾余無內顧憂先贈公夜苦口渴夫人輒呼幼弟同起煖茶以進無閒寒暑道光二十九年土寇陷城余以事先赴郡城家故負郭先贈公將挈眷避難夫人默計外家聞警必有人來接取資裝乃檢束遺物而後行既而雷家果遣人來逐一收去得免散失雷家並以肩輿迎夫人追至水沖先贈公憐夫人足弱難於涉遠亦勸姑就外家夫人垂泣曰夫出門時以老幼相託豈有患難相棄自圖便安之理卒隨先贈公徒步逃至距城七十里之迴龍寺艱苦萬狀先贈公晚年續娶先繼慈蔣太夫人夫人以十數年冢婦事之盡禮得其懽心夫人連生二男一數月殤一週歲殤以先贈公在堂忍慟而

不敢哭由是悲鬱成疾漸形消瘦咸豐五年先贈公棄世國棟公相繼卒夫人不勝哀感病益增劇一息奄奄次年余有援江之役夫人知不可留而以鋒鏑爲虞日夜飲泣余別登舟夫人猶潛出至河岸隱身樹後窺視漣洏蓋若知爲永訣也者又次年江西援軍敗於羅坊余隨普營退英岡嶺邑人有自營逃回者訛傳余已陣亡夫人聞之遂抽劍自刎慟哉同治年間撫湘劉蘊齋師代陳殉節情形得　旨旌表准於邑中建坊並入祀節孝祠

誥授中憲大夫習潛公行略

余同祖長兄習潛公嘗謂坤一曰我少壯時與季父孤苦相依

不絕如線今雖成家室育男女前此艱危之狀不堪回首弟其爲余略述生平以附季父行狀之後俾示子孫坤一謹識之不敢忘今公歿已數年矣坤一爲職司所困日益以衰追憶遺言何可再緩公諱孟傳習潛其字也仲父達本公之子李太恭人所出先公同母兄三人伯父叔父均無子惟達本公生公一人少先公十歲爲先公所鍾愛公性至孝達本公自遷居石田後生計益落而嗜酒好客不少輟李太恭人又多病公樵採以奉甘旨醫藥酷暑嚴寒無閒嘗有來省親者達本公極意款留而無以供饌會鄉人得大黿於谿澗中居爲奇貨必千錢乃售達本公遽呼市之公不敢靳竭數月之力積貲以償其値後達本

公與李太恭人相繼卒公前妻及子並同時歿先公旋亦丁先大母陳太夫人艱與公各孑然一身除夕相對烏烏聲聞鄰舍先公服闋娶先母傅太夫人並爲公娶周恭人而公貧益甚至采野菜以供朝夕顧公素負氣嘗貸粟於人已諾復悔竟空手歸憤然曰如年逾三十而不能致溫飽仍乞憐於鄉里小兒者不如死由是操作益勤漸足自給先公隨由益陽以八金寄之貽書曰我傾囊助汝汝其善自謀此後不復相顧蓋激之也公受之感泣資以營運權子母銖積寸累數年遂致小康先公視公如子公視先公猶父先公嘗與人鬨賴公始脫於難而公被捶楚幾死無怨色公鄉居偶有所陵藉其人訴之先公先公怒

呼公來手執杖撻之數十公植立俯首不敢走避先公晚年因食指繁頗形拮据公歲時饋遺所需立應不問多寡每得佳味必先貽先公而後敢嘗於諸弟中愛坤一獨至飢則食之寒則衣之讀書給膏火赴考具資裝遇鄉試公計入闈及出闈日每夜禮斗祝坤一獲雋聞有譽坤一者則輾然喜戲謂所親曰願吾弟早作美官我與之偕日坐高衙中豈非快事及坤一除廣東臬司公來送行握手嗚咽自云恐不獲再見余亦悲不自勝越二歲坤一由廣西藩司奉　命巡撫江西瀕行爲公次子能念捐納同知並爲公捐四品　誥封次年公七十壽仲弟季弟以余之意爲公製錦稱觴賓朋畢集公意大慰又一年而公卒

嗚呼坤一與公竟成永訣耶其所以報公者遂如此已耶公葬祖山鳳形之右繼配鄒恭人先公歿又繼配周恭人子二長能愈藍翎候選縣丞次能念候選同知女二長適何次適趙皆周恭人出孫六思逮思道思迪能愈出思選思遠思造能念出從弟坤一謹述

立藩墓表

余弟立藩卒已十九年矣余爲一官所羈斂不憑棺葬不臨穴至今日始得哭於其墓而余弟之有知無知不可得而問矣嗚呼痛哉余弟死於病實死於學死於學之不售弟幼從余授讀余督之嚴弟亦刻苦自立十九歲補弟子員旋以優等食餼余

益以遠到期之自愧進自異途有違先贈公遺囑故於弟責望甚切弟乃負笈從師嶽麓常數載不歸冀博一第以慰父兄之志屢舉報罷由是鬱鬱不自得同治壬戌暮春余赴廣東陳臬之任弟亦先期赴省以待鄉試臨別涕泣自謂此行當決一戰仲秋感疾不能入闈憤恚增劇歸至湘潭而卒彌留之際猶云寄語吾兄毋復望我成名矣嗚呼痛哉弟長身鶴立天性孝友事先贈公有孺慕之誠每逢先贈公盛怒弟輒以片語解頤故最爲先贈公鍾愛余素褊急往往摘弟文字之紕繆者厲聲呵斥弟順受之而已仲弟初以家貧棄儒就賈弟嘗蹙然不安及仲弟與余相繼從戎弟時以鋒鏑死亡爲慮屬余以事至長沙

弟由書舍來寓與共晨夕知余不能久留汲汲顧景惟恐其盡以余無子勸置妾媵至於聲淚俱下或見余有過失不以言諫而以色諫使余憬然自悟咸豐辛酉仲冬弟至桂林省余泫然曰弟既羸弱兄又日履危機此後恐不復能聚首余感其言之悲切而强慰之雖耿耿於懷初不謂遂成讖語也弟治家有法度弟婦以田家子不知禮數弟引至內室戒之從不聞有詬誶待人不設城府杯酌之閒披露肝膽有所然諾則始終不易嘗從余乞錢以周朋友之急余故靳之弟曲陳其苦況必得而後已自奉甚儉雖門戶漸大而寒素如故蔭渠制軍家居時延弟入塾以教諸子嘗稱爲邑中一好秀才余雖遭時竊位其見重

於鄉黨不及弟遠矣噫以弟生資清粹而勉力進修爲鄉先達所奬借如此使余早聞道以希聖希賢之業相與切磋天復假弟之年其造就正未可量而余顧沾沾於制科以得失爲欣戚致弟蹭蹬場屋齎志以歿則余之識見卑陋訓迪無方以促弟算咎無可諉矣羇旅遊魂歸來何日嗚呼痛哉弟名瑞一改名鎭縣學優廩生以子貴　贈承仕郎生於道光十五年六月二十五日亥時歿於同治元年八月二十二日寅時年二十八歲葬貓兒塘某山某向娶傅氏　封安人無出繼仲弟第二子能緝爲嗣　今上登極以　覃恩承二品廕生光緒五年己卯科考取入邑庠余自弟故後卽欲一言章弟行實以示子孫每一

伸紙輒肝腸震裂而止今慟稍減而余亦老矣海嶠崎嶇迄無休止恐倉卒塡溝壑無人知余弟之生平使履仁蹈義之儒與蔓草荒煙同歸堙沒余何以對弟於泉下茲略敘其梗概揭之墓左表弟之善志余之哀云胞兄坤一筆述

前新甯縣教諭黃挹雲先生墓表

安化黃挹雲先生余受業師也捐館之明年其次君星階別駕以行述來金陵屬余爲文以表其墓余受知於師最深其親炙亦日久緬懷矩矱稱述典型以垂法於後固門下士之職也會海防事棘倥偬鮮暇旣而解官南旋僕僕道途又數月今喘息漸定取行述讀之於師官余邑時事蹟最略意若有待而發則

余曷能已於言師性剛疾惡不樂與世俗俯仰朋友有過則面折之無少諱素豪飲好劇談每酒酣議論激昂凡生平所不快者輒奮髯大罵或卽席賦詩醜詆瞬易數紙皆深惡痛絕之詞坐客爲之汗下顧中無城府卽愚不肖亦推誠相與且奬勵後進諠諠如恐不及以是人多敬而愛之咸豐初年司鐸余邑會有李沅發之亂師倡率諸生練團集餉以助官軍事平並籌所以善後之策當道倚以爲重而師口不言功嘗謂人曰地方有變理無坐視然非吾職也職在作育人才而已余邑僻陋向學者少師爲之廣膏火設程式訓迪勤至余與故弟立藩深見稱賞期以遠到每課輒置優等平居嘗召入衙齋飲食教誨如父

兄之於子弟有時徒步過從索閱詩文曛暮乃去師於先君尤投契日共杯勺懽若一家手書有子當爲天下士此翁常作酒中仙一聯爲贈先君偶以飛語觸怒邑侯將行申黜而師力持之邑侯以名進士初到官風裁甚峻僚紳莫不望顏承睫師以禮自處不少降詞色至是以先君故大相抵牾師毅然不顧時余有永州之役遲疑未敢就道師趣之曰汝第行毋以乃翁事爲慮後先君事白邑侯益重師之守正且因是厚余以師爲善取士師官余邑數年遇事秉公不稍遷就率類此及改官道州瀕行先君攜余送至舟次余泣師亦泣規之曰人情嶮巇其善自愛我此行將閉戶讀書不與時事比至道州又以寇亂不得

已起而以團練自任然卒壅於上聞旋卽謝病歸里嗚呼仕途顯晦何常而人品之高卑要自有定近世士大夫利欲薰心脂韋成習每伺上官之喜怒好惡曲意承迎卽顚倒是非亦在所不惜而當事者悅其阿諛之態謂爲通敏多才賚其狡獪之奸謂爲深沈有智藉立尺寸微效極力推之挽之由是躋高位據要津遂詡詡然自以爲操術之工庸流競起效尤一時遂成風氣可勝慨哉孔子以足恭爲可恥孟子以機變爲無恥如余師之直行己義磊落光明雖負倔强之名以一廣文終老而視若輩之毀廉隅圖僥倖誠魑魅魍魎之不如矣傳曰明德之後必有達人今別駕昆仲克自樹立名重郊祁則余師生平砥礪名

節鬱鬱不得志於時其貽謀甚遠食報正長余仰蒙　聖恩得告歸里追憶弱冠之年校藝黌宮執經函丈請業請益沐時雨而坐春風迄今邈不可得而余師之言論丰采足以廉頑立懦猶得於羹牆見之自慚鄙陋不足爲師揚搉萬一第就師之爲德於余鄉及所以覆育余父子兄弟者略舉數端而余師行誼之高操履之篤與夫識鑑之精卓即此可得其梗概而非庸耳俗目所能企及其他嘉言懿行以及世系里居生卒年月具載行述無待贅陳嗚呼忽忽三十餘年老成凋謝古道寖微亦既失北斗之瞻抱西河之痛而余又衰病相尋將與草木同腐然則師之所望於余者固止於此不重可悲乎受業劉坤一頓首

拜譔

誥封通奉大夫按察使銜廣西候補道王公潤生墓誌銘

公姓王氏諱承澤號潤生先世於康熙朝自河南歸德府甯陵縣徙來寶慶止居郡城遂爲邵陽人公曾祖秉陽登仕郎祖萬鎰邑庠生父曜章太學生以公貴三代　誥贈通奉大夫妣贈夫人曜章公故以居積致富好施與重然諾敎子弟有禮法四子皆循謹以讀書成名公其第三子生而岐嶷廣顙方頤眉目閒有英氣始授章句過目成誦弱冠補弟子員隨食餼貢成均文名藉甚而公負大志留心時務不斷斷制科所與遊皆一時豪傑士地方守令知其賢遇疑難事輒引爲助公亦翹首頓

足盡力不避勞怨所措置期於必行有梗議者則以氣陵折之人畏惡其能而卒服其持正莫敢異同公初入貲授教職後以勞績保知縣旋中戊午舉人益務爲經濟之學時洪逆踞金陵久分黨竄擾湖南時受其害公以寶郡地險要而郡中虛無足恃急請之太守長白魁公爲未雨綢繆之計魁固有才又雅信重公遂集諸紳籌措鉅款購儲穀三萬石有奇他如槍械藥丸一切城守之具無不周備又於東關外增築石城裹塔廟其中以據形勝而資捍衛蔵事未久果有己未之變先是僞翼王石達開攻陷江西諸郡縣自楚軍分途越勦不數年全境肅清而石逆竄伏閩粵界上收合散亡尚數十萬既切齒楚軍又以湖

南內地久安值諸軍凱撤度已解嚴遂於九年春閒悉眾由粵竄入郴桂綿亙百數十里不絕人情大震已調知衡永有重兵遏其衝乃繞出寶慶數道並進是時寶郡僅田提督興恕三千人耳田故健鬬所部亦勁悍惟性桀驁不樂爲人用公獨推誠與結且時出羊酒犒勞其下得其歡心賊來輒擊卻之城中得以稍定公有母且老令季弟奉之鄉居身自留城調兵食既而援師日集而賊來益多鑿濠塹數重合圍以隔絕內外城中兵民及附近避賊入城男婦不下二十萬嗷嗷待哺魁公既久去長沙在城文武皆縮朒震懾悉以戰守事委公指揮公開倉振給難民俾各安堵身與士卒同甘苦登陴捍禦昕夕不遑乘閒

絕銳卒出城擊賊數募人齎書泗水告急各營並商進兵策迄於解圍計已八十餘日矣是役也論者謂非公智燭未然預籌積貯則此城早已飢潰非公身留城中提挈聯絡亦難固守兩三月之久且石達開賊中之最黠者與金陵洪逆有隙不敢東歸而馳騁江西倘得倘失躊躇四顧亟圖自立巢穴以成割據所將皆百戰之餘倘得寶慶而守之以下臨兩湖上窺四川朝廷南顧之憂將不獨金陵然則公守寶慶功在東南亦在天下也公自是知兵名大噪越三載劉武愼公開府廣西駐潯州勦貴縣賊　奏調公赴營以道府用公甫至粵而武愼公擢督兩廣余由東臬擢西藩實任其事以公爲上官倚重不敢縶維

又營中將佐多欲隨節而東不測公意默然而已及武愼公促治裝公卻之曰某爲茲役而來今事未竣無改圖理遂留不去俄貴縣賊大至余在前敵戰不利公由龍岩率師來救余右營旋陷亟囑公棄龍岩回潯郡以固根本公復書云我在龍岩賊必不敢越而攻潯我若先退則潯郡外徧地皆賊前敵益孤矣會武愼公移督直隸　奏調公與他文武十數人諸在調者奉檄卽行且勸公同發公叱之曰今前敵危於累卵我一動足則後路瓦解全局不支何處非　國家事且是督府舊部忍聽其覆沒不顧乎行矣勉之我將與方伯同死旋選銳卒攻克龍岩掎角之頂寨余亦分兵扼東津渡賊計窘遁歸公乘勢拔龍岩

余以次收復諸城寨掃穴擒渠無漏網者一方以安公旋乞歸養母而西撫軍張公極意慰留許以左江道公固卻不受瀕行東撫軍郭公又貽書招之余亦爲勸駕公曰舍西就東何不憚煩且郭公將不安於其位皮之不存毛將安傅後果如公言公歸之明年余擢撫江西一奏調公總統諸防軍在江三年慨然曰以江西粗定冀可效臂指今幸無事豈可戀祿忘親耶堅辭歸里隨以病卒嗚呼公抱匡時之略際有爲之時使擁節麾任疆埸得所藉手設施必有大過人者位不稱其才年不竟其志悲夫雖然古人著績當時垂名後世要其表見亦不過落落數大端公守寶郡剿滸逆英聲偉烈震動一時至其屏利害之私

審去就之義心如鐵石誠貫幽明千載下猶凜凜有生氣又何必壽媲彭鏗榮臻卿相耶余督兩粵追敘公功請　敕付史館立傳並祀公昭忠祠及忠義祠得　旨報可嗚呼公其可以無憾矣公性至孝事太夫人孺慕尤篤在粵軍聞謳者唱老母二字泫然淚下後在章門每語及太夫人卽欷歔不能自勝余以是不忍固留公生平敦尚氣誼與余交數十年始終一致偶或爭論失色隨卽如故公娶羅夫人後公數年卒生子三長瑜候選同知早卒次瑞同知銜次熙祥業儒孫五光伯光緯光緝瑞出光綸光紱熙祥出公生於某年月日以某年月日卒年若干歲葬於某山向爲之銘曰

資與邵合其流乃洪孰左右之惟我與公公守郡城克奏膚功
高軒西邁好我卽戎先咷後笑獨公始終直辭勁節振聵發聾
有如干將氣吐長虹爭欲得之以相厥躬神物變化不可牢籠
延津飛去餘光燭空報以俎豆享祀其豐銘茲片石永奠幽宮

誥授奉政大夫江西候補直隸州優廩生陳公謙譚墓表

嗚呼人生窮通得喪難與命爭要其立身本末始終不易其操
庶幾自守之士可期漸進於道夫子不得中行而思狂獧者此
意也余友陳君謙譚事嗣母以孝聞待諸兄以恩禮好學深思
能文善飲跅弛不羈而秉性孤介弱冠與余同選弟子員習舉
業角逐名場爭樹旗鼓連牀風雨相得甚歡旣屢試不第會逢

世亂余投筆從戎謙譚亦爲時帥羅致幕府積勞得官卒不合而去余承乏江粵數貽書勸駕雖一再至復鬱鬱不樂久居歸而設帳授徒輒以門弟子偶爾失學虛糜脩脯爲恥斂笥卽行堅不可挽由是杜門不出生計蕭然甚至塵生甑釜親知餉之則受否則絕不告貸於人枵腹空齋吟誦不輟妻子凍餒度外置之已而長子周愼歸自江南進其囊橐次子周愷出於庭訓亦已遊庠謙譚爲之解頤時居伏臘乃命日具酒饌家人圍坐互相勸酬每至大醉醉後歡笑歌呼若以爲生平快意事者殆柳子厚所謂浩浩者戚戚之尤者乎逾月病作且亟不事禱祈不進醫藥亦不聞其呻吟或來問疾則强起應曰幸無甚苦卽

於妻子亦然屬纊之時並不語及家事瞑目坐逝噫亦賢矣哉叔季士大夫脂韋成習罔顧廉隅即有初峻風裁斷斷不可一世稍經挫折不惜毀方爲圓取媚於時以求富貴利達緣毛龜之獻青頭蠅之譏古今同慨以謙譚之才夙負聲望使其降心相從與時俯仰未始不可躋通顯立功名而志趣各殊卒不以彼易此骯髒之氣至死不移風塵物色中詎非錚錚佼佼者與余與謙譚自幼定交余姪能繼娶其次女季弟希陶又從而受業可謂情誼兼隆矣曩竊高位無能以大夫不失親之義爲之推轂坐視其畢生坎坷及於沒世乃從身後爲此哀慕之詞良足愧已顧非此偃蹇不足以見謙譚之爲人詩曰我心匪石不

可轉也我心匪席不可卷也謙譚足以當之謹撮其梗概樹之墓門亦足以矯頹風而激末俗云

誥授中議大夫鹽運使銜直隸候補道廣平府知府楊公樹屏先生墓表

嗚呼余行年六十矣生平親故大半彫零即自江南罷歸迄今六七年間吾郡老成相繼溘逝者已三四人挂徐君之劍撫彥先之琴良增喟歎獨於楊公樹屏之沒世尤不禁人往風微之感焉公性孝友篤於內行固已人無閒言初以知縣官直隸甫經操刀便能脫穎平反疑獄不徇長吏之私力掃狂氛不以鄰國爲壑循聲上達　溫詔下頒稱爲通省出色之員且令大府

陳狀由是交章薦擢典領名都　帝簡方隆何難驟躋顯秩公懍止足之戒不俟報最引疾乞歸至再至三期於必允或勸少留則巡方可立得公笑謝之歸里後蔬食布衣清貧猶昔而於睦姻任卹之誼懃懃懇懇不敢告乏並不敢告勞平日鄉黨周旋言動必循禮法子弟奉教維謹其西漢之萬石君乎宅近市而足不踐公庭賢有司求一見而不可得其澹臺滅明之高躅乎噫嘻晚近士大夫矜廉退而示謙沖往往矯情飾貌以邀一時之譽如傳所云盡客氣也不旋踵而改節易行者多矣公惟安於義命不以富貴縈懷出處如一始終如一中有定守故也更不可及者宦海浮沈越十餘載不染脂韋之習亦不存機械

之心人無智愚皆推誠相與時有常變惟據理以行廓然大公確乎不拔可謂古之遺直矣宜吾郡人敬若神明信若蓍龜也余僑寓於斯交遊落落二三舊好棲遲異地蹤迹亦稀幸與公咫尺近鄰朝夕過從常共笑言偶遇事涉疑難亦得以質是非決去取資將伯之助易之繫辭曰二人同心其利斷金同心之言其臭如蘭良爲是也今典型猶在而謦欬莫聞詎僅此邦人士失斗山之瞻余之獨行孤立亦可哀矣謹撮公生前行實梗概揭之墓左以見景行之志無閒存亡云爾

例授訓導邑增生王君丙垣墓表

儒者修身立命無問行藏皆有世道人心之責者也得志而立

廟廊膺民社必端本善則飭紀整綱使化行俗美蚩蚩者皆勉爲良民而恥爲不肖此卿大夫之事也不得志而伏處衡茅則砥節礪行樹之儀型人無智愚有所矜式變其佻達之習銷其橫暴之萌以輔　朝廷政教之所不及此士君子之事也吾邑僻處山谷中民情樸茂鄉先生多秉禮守義坤一生晚猶得見有數人如王君丙垣於坤一爲近鄰且有葭莩親故尤得其詳焉君事親以孝聞雖家貧而甘旨無缺君父果堂爲邑名宿庭訓極嚴君怡色柔聲奉命維謹果堂公嘗終日危坐君屏氣侍立不命之退不敢退或自後至則輕移跬步惟恐果堂公覺果堂公每出則率諸子親扶杖履見者愛親之意油然而生君同

母弟二人以生齒繁分爨君推讓戶產不計美惡多寡詞色偶忤惟引咎自責而已君自幼好學逾冠補弟子員文譽大著與今雲貴總督蔭渠制軍齊名十應制科不售乃以授徒爲業館鄧氏三十餘年賓主懽然無閒教人必先器識凡出君門下者莫不束身自愛君性和易待人無疾言遽色而取與不苟人莫敢干以私平日不輕入城市至於培植士類及地方善舉則毅然爲之至老彌篤如邑中所設義田局君倡成之也地方長吏敬其賢邑之人士聞君之名則斂容而起鄉里有爭訟事得君片詞輒解嗚呼至矣自軍興以來吾邑文武之士競趨於功名或以勛績稱或以節烈著可謂一時之盛而地方二三老成老

死屬下則亦漠然置之孰知君之抱誠守約言坊行表足以維持風化永人思慕如此哉君諱來佑府學增生援例授訓導生於嘉慶三年五月二十三日寅時歿於同治十二年三月初三日申時葬楊溪村祖塋乾山巽向以子貴　贈朝議大夫配徐氏　封恭人子三長懋德知府銜廣西候補同知　賞戴花翎次者班者理俱早卒孫五有孚有恒有鼎俱縣學生有恒廣東補用府經歷有頤有豫俱業儒曾孫六人君之身享高年慶流後嗣人皆以爲盛德之報云

鄭宜人墓銘

自古賢婦人絕少曠覽史冊列女所載每代不過數人或十數

人況我邑僻處山陬閨閣多不知書更無保姆之訓求其嫺於三從四德者戛乎其難若我族靜甫贈君之配鄭宜人其賢誠不可及殆孔子所謂十室之邑必有忠信卽巾幗亦莫不然也靜甫太翁南珍公與先贈公氣誼最篤靜甫幼受業於先贈公余兄弟又嘗館於靜甫家塾霖雨軒與靜甫居室相接啟門以通來往朝夕過從故於宜人之賢頗得其詳南珍公家素封好豪舉及生靜甫兄弟食齒日繁而揮霍如故以致中落宜人十八于歸卽以所有嫁資經營生計俾靜甫無內顧憂事舅姑曲盡孝敬得其歡心待諸妯娌和而有禮靜甫善飲好客有乃父風而家不蓄婢僕宜人躬親烹飪每賓朋滿座羅列酒漿必精

必潔不失盛時氣象生兒女數人無力雇乳媼皆自撫養而中
饋之職不少廢雖操作終日貌莊容順井井有條敎訓兒女亦
不聞有呵斥聲靜甫醉後或苛責細故惟笑應之嘗對余及族
弟又卿言親老子幼乞勸靜甫毋以麴糵傷生淚隨言下靜甫
旋以病卒始服宜人先見時諸子齒皆數齡且屢經兵亂靡有
定居宜人拮据百端延師敎讀俾諸子不至廢學次第成立其
耕貿者勖以儉勤馴至康阜嗚呼賢矣余嘗舉宜人壼範以告
家人俾知所取法今其子乞余爲銘余其敢辭謹就見聞所及
撮其梗概以彰實行不襲諛墓陋習他日大史採風揚徽彤管
與古賢婦人比烈亦吾族之榮也爲其子者念母氏劬勞備嘗

艱苦以有今日益自振拔爲泉壤增光是又余之所厚望者宜人爲同邑處士在學之女生於嘉慶己卯年正月二十三日卒於光緒己卯年五月二十九日壽六十一歲葬邑東石橋村楊富山獅形山之陽未山癸向　誥贈如例子三人長思忠次思恕邑增生以軍功擢知縣次思懃邑庠生孫二人永暐永暐孫女六銘曰坤道成女孰愚孰賢敬順柔嘉宜人有焉婦職母儀克嫺內則有子顯揚庶昭令德

李廣文嗣母哀辭

癸亥仲春余視師貴縣李廣文少宣首謁軍門恂恂有儒者氣象論賊情甚悉忠憤溢於言表余心異之謂爲鐵中錚錚者三

月賊南竄勢張甚余號召各團士民多畏賊莫敢應或陰饋賊以冀免獨少宣奮袂起出家財募壯士得千人身率之以救石礎堡拔出難民甚衆復助官軍解馬村之圍克復橋墟余益歎廣文有國士風五月賊平少宣請假歸葬其嗣母梁太孺人並述太孺人節略十七歲歸封君伍民翁越二歲封君卒太孺人矢志柏舟毀容自誓無子繼同母弟逸羣之子爲嗣卽少宣少宣過繼尚在襁褓太孺人撫之如己出稍長延名師教讀太孺人督責綦嚴廣文賴以成名廣文祖母曾太孺人亦中年守義太孺人事之曲盡孝養持家極勤儉而好善樂施鄉里賢之去冬遘疾終壽六十有一少宣以未親含殮爲終天恨又因亂故

迄今始葬言之涕淚交頤嗚呼少宣守正嫉邪不惜毀家以紓鄉里之難名義已足過人而慟念太孺人苦節嗚咽不能成聲至性尤不可及是皆得力於閫訓者多有是毋宜有是子也因贈一言並述梗概以表太孺人潛德幽光亦以慰少宣而風貴縣之士君子

補過齋詩集

8847

宣統元年己
酉九月開雕

8848

劉忠誠公補過齋詩集

卷之一目錄

和王祝三觀察舟中偶吟原韻
步何小宇刺史原韻
和翟式之明府原韻
乙丑新春視師永淯道出新城墟於村塾中夜坐感懷偶成二絕書之於壁
和張月卿中丞元旦試筆原韻
紀夢己巳
臨江舟次送肩吾弟歸里辛未

贈林姬
元旦試筆 壬申
題黼堂中丞三山歸櫂圖
巡至貴溪月夕有作
重陽舟次萬安
題史閣部家藏圖冊
和長樂初將軍截句八首
留別兩粵寅好紳耆七律三章
贈番禺羅雪谷山人
和張子衡方伯

金陵留別 辛巳
和祝司馬卽以留別
感懷
瀕行口占 壬午
壬午除夕
秋閒同籍省親重九次唐田寺遇研香親家同舟上駛 癸未
題梁檀浦方伯父子京兆圖
孝烈女子蕭淑貞歌
哭勵吾茂才 甲申
蕭虞臣司馬贈詩四章依韻和之

夜坐感懷

和畢協琴原韻

再疊前韻

讀史有感乙酉

中秋後四日遊白雲山寺

除夕

中秋日蕭虞臣司馬來息園賞月賦詩步韻和之丙戌

繼緝兩姪入都考取蔭生以知縣通判外用歸過郡城作此示之

望雁峯寺

贈衡陽文學王蓮庭芝庭兄弟三十韻
謁衡嶽廟十二韻
丁亥仲冬邵陵李藝淵太守以所寫慕萊堂手卷及諸題詠見示索和爲作七言長歌三十韻以慰之
脫髮歌
和吳稱三廣文謝贈崗茶
和吳亦英廣文原韻
稻香書屋謝筠士廣文新構於蔗園
初夏偕曾雨人攜紀兒重遊白雲山寺百韻戊子
伍賸凡茂才以七律二章見贈用原韻和之

資江舟中哭席宮保己丑
中秋前五日作
中秋後送蕭虞臣司馬歸隆回舊居
有懷曾文正
和邵陽縣學尹俊卿廣文原韻
再和見壽七律二章原韻
吳稱三廣文由城步遷郡學履新後出所居石筍山房圖命題時余奉　旨入覲率成三十韻即以留別庚寅
庚寅冬入　覲留別
北上道中遣懷

大通舟次元旦試筆 辛卯
甲午孟冬奉　旨入覲率成一首
解篆後擬遊靈谷寺不果
和易實甫觀察原韻
庚子仲春奉　詔入覲留別同官四首
和張季直殿撰送行七律原韻
贈日本名士西邨子俊
和日本長岡海雲
和繆筱山山長五律二首原韻
和日本結城琢蓄堂

和王祝三觀察舟中偶吟原韻

最愛廬山面目眞如君不愧古之人交情淡是忘年友宦味淸於遯世民浪合萍蹤留夜話帆收桂管滌征塵梅花開徧窗前未格調由來有夙因

三杯酒更露天眞不辨賢人與聖人捧檄曾爲花縣宰忘機自謂葛天民折腰肯愧陶潛節障面何來庾亮塵聞道枌鄉豺虎盛未容泉石結良因

從來世亂見才眞起舞中宵尙有人漫詡儒生堪上將須知羣盜本吾民關山寥落新亭淚鉦鼓喧闐絕徼塵試問斷藤猺靖否文成勛業許誰因

苻離警報莫非眞殉國翻成誤國人宵旰兩朝勞　聖主徵輸十載困吾民浙西師老愁烽燧皖北軍奔黯戰塵寄語魏公須愼重從前覆轍漫相因

步何小宇刺史原韻

戍樓遙對寶華明暮色蒼涼水繞城江上孤留伏波廟蠻中猶畏狄青名重開荒徼懷前烈未報捐埃愧此生安得紀功碑徧豎百年身後有餘榮

獰兒犵女笑顏開使節重迎入境來漸見流亡還故土粗知險易是邊才長戈耀日千軍帳大旆臨風上將臺聊以自嘲還自負年光梭逝老將催

和翟式之明府原韻

皇威聞已肅中州邊徼炎荒未易籌峽靖爭傳新建伯臺荒猶憶武鄉侯三年破斧師將老十載從戎歲似流屈指鯫生三十六怕教甲子數從頭

旌旗遙映夕陽紅萬帳雲連氣象雄走狗功微應笑我雕龍技妙合推公行師敢謂如時雨下榻欣披滿座風初飲酣醪心已醉交情祇在數篇中

諸君漫說識荆州前席還期借筭籌多病文淵還討賊無緣李廣未封侯夢回故國征魂斷日恰新亭涕泗流鵾鼓一聲驚歲改春風已到陌高頭

堪嗤羣盜裹巾紅井底鳴蛙亦逞雄滿澤哀鴻貧士女負嵎餓虎僞王公妖氛敢作漫空霧天討應如掃落風欲問腥羶除滌淨盡歸如意指揮中

附原作

節鉞重臨嶺外州鶴鵝排陣鶴添籌南邦屏翰周申伯卅歲功名鄧鄧侯閉戶早擔天下任維藩能障大江流山鍾川毓原非偶位列三公尚黑頭

下馬親書露布紅手披口荅羨才雄淋漓筆翰陶都督龍馬精神裴晉公潔比冰壺惟貯月情殷春酒並歌風銜恩戴德無由見寄在聲聲介壽中

乙丑新春視師永淳道出新城墟於村塾中夜坐感懷偶成二絕書之於壁

儒冠拋卻覓封侯十載馳驅迄未休寄語塾中諸子弟少年有筆莫輕投

敢嫌陋室暫停裝小小窗櫺短短牀坐到夜深燈味好依稀猶記讀書堂余萬念都灰惟讀書之志尚在也

和張月卿中丞元旦試筆原韻

二月六日奉到復函並承寄示試筆二律風骨堅凝詞旨深厚既以自勖即以勸勉欽感莫可言喻謹步原韻兩章再附呈近作十首筆興興俱致忘忌諱伏祈誨正

治平原待偉人開否運潛消泰運回澤溥萬家滋雨露威行百粵肅風雷保釐久著封疆績調燮還儲宰輔才　帝眷何須徵夢卜行看　恩詔下蓬萊

用兵誰許妙如神戎馬倥偬又一春西顧兩朝勞　聖主南來七載愧余身邊烽漸斂驚鴻集吏治方清野雉馴後樂先憂范文正相期台鼎福斯民

紀夢己巳

余年四十進一矣　高厚莫酬繼嗣未立言之可勝浩歎先數月夢至都門與盈廷議時政有兩人與余言不合爭辨良久余憤甚舉盌投之兩人撲地化爲大犬余

懼趨出兩犬吠追乃避入道旁廢圃中犬亦逐之而入正皇迫閒忽一僧來巨顙修髯以麈尾驅犬犬立竄去余知爲有道者因把其袖而泣曰余生平痛苦受盡矣今已無可繫戀惟求吾師速爲解脫僧曰尚早尚早爾事未了臨時我自至耳言畢飄然而逝余狼狽歸署形神喪失大呼希陶時陶弟居後院聞聲驚起余亦驚寤感此妖夢因得七律一章

謫到人間四十年回頭莫便問西天承家須賴兒孫力報　國還期頂踵捐出入愁城無罣礙浮沈苦海卽因緣何時九劫俱超出不讀葩經壽考篇

臨江舟次送肩吾弟歸里　辛未

君轉瀟湘我向虔臨歧分手各潸然光陰易過相看老骨肉無多最喜圓莫歎數年方得見又知再見在何年到家誰是迎門者一弟雙雛笑語前

贈林姬

我甚憐卿瘦卿應替我愁年來成底事白髮已盈頭卿今爲人妾我亦爲人臣臣妾各自盡知否墜樓人

元旦試筆　壬申

又喜逢新歲還須記舊年公私交自惕庶可保無愆客歲爲人蜮射山寇鴟張省身亦多過舉故以爲儆

迎年簫鼓動江城徹曉喧闐爆竹聲又是一番新氣象　堯天舜日樂　昇平

題黼堂中丞三山歸櫂圖

海上有仙山扁舟獨往還煙波雙眼闊詩酒一身閒流急何難退峯高不易攀公壯年建節早歲抽簪正如海上三山可望不可即也披圖長太息蕭颯鬢毛斑僕望秋先瘁而戀棧不已可慨矣夫

月帆歸去夕陽斜回首三山別緒賒御勝劉晨與阮肇手攜仙子共還家閣公在浙買姬甚美載與俱歸故戲及之

巡至貴溪月夕有作

三番按部　主恩深剛到中秋月滿林洞敞虛窗延皓魄惟君

照徹十年心

無人不道歲豐穰佳節欣逢具酒漿兩岸炊煙籠薄暮家家雞黍有餘香

信州山水邵州同一夜鄉心唧唧蟲　高厚莫酬臣力瘁蕭蕭華髮月明中

重陽舟次萬安

九秋風勁角聲豪十丈蒲帆捲怒濤惶恐灘高都上去更從何處去登高

戎行憶轍甘餘年回首鄉雲意惘然何似昔年今日事一樽白酒菊畦邊

題史閣部家藏圖冊

前余以江撫入　覲道出揚州上梅花嶺弔史忠正公維時滿目荒蒿祠墓僅存基址今則煥然矣因其後裔出家藏圖卷索題謹綴五律以誌愾慕

重過梅花嶺巋然廟貌新　熙朝無缺典勝代有純臣遺像餘兵燹孤墳泣鬼神千秋憑弔者同此淚沾巾

和長樂初將軍截句八首

余素不善推敲且荒疏已久今樂初將軍以五句壽詩四律屬和余遜謝弗遑也既思余與將軍實同歲生其締交始末亦有足述者偶成七絕八章聊以應命未暇

計及工拙耳謹錄呈政

同庚何幸復同寅羊石重遊證夙因壽宇恰開生佛日萬家爭拜宰官身將軍以佛生日生余以十二月廿二日生擬法文潞公作同庚會未暇也

憶識荊州十載前鶴行同入大羅天殷勤未及通情愫仙樂悠揚奏管絃同治八年余從江西入覲恭遇萬壽蒙恩命聽戲適與將軍同座始獲瞻韓寒暄數語而梨園雜劇紛陳矣

元戎小隊過江州東道曾爲竟日留鴻爪雪泥君記取神仙窟宅指高樓余先回江右將軍旋赴粵道出南昌枉顧時周視衙齋自言幼時隨任於此曾居某宅某房並謂四堂樓上爲無仙幽棲之所

移節南來歲欲終江干迎我竟勞公乍看面目驚非舊笑問生

年是否同余以元年臘月十九日抵羊城將軍暨諸寅僚迎於天字碼頭一揖後即問君與我同庚否或見余有風塵色耶

從來交道貴推誠喜怒皆能見性情其事三年稱莫逆不須耐久羨唐卿在江西時有謂將軍好以盛氣陵人者余與周旋數載但見其天眞爛漫而已

嶺上蠻煙海上濤崎嶇十載莫辭勞學希宣聖能知命何惜頭顱有二毛

金張門第范韓才燕許文章接上台時望如公今有幾　九重

甌卜作鹽梅

宣光盛業命維新翊贊端資幹濟臣服政年華須努力奠安中外苦　楓宸

留別兩粵寅好紳耆七律三章

九重雨露荷　恩新　詔許南還省　老親二十年前窮措大三千里外遠遊人筆蓬且喜門閭改桑梓深慚故舊貧最是傷心腸斷處鴿原多難半沈淪堂兄三人胞弟立藩先後物故立藩應同治壬戌　恩科鄉試後沒於湘潭旅次其情倍慘

未容重賦去來辭　帝命諄諄子細思蒙　恩給假不數日即有移督兩江之命兩次別降諭旨慰勉殷勤萬頃狂瀾期共挽數間大厦待誰支側聞　宵旰憂勤日可是漁樵適志時廿載馳驅臣力瘁此中甘苦有　天知

封章屢上乞還家可柰瀕行別緒賒移節重承　天子詔傾城

爭送使君車繫懷　北闕　龍顏近疏請入覲擬於明春迎梢北上回首南溟
蜃霧遮我與諸公同悵望嶺梅遙寄一枝花

贈番禺羅雪谷山人

嶺南山海磅礴之氣多生奇傑之士羅生雪谷尤爲清
超絕俗非惟功名富貴等諸過眼煙雲卽於妻室兒女
亦視爲傀儡場中物少壯客燕趙八年旋徧游東南兩
洋所至之地賢士大夫樂與往來王公貴人以得一見
爲快下至村童牧豎亦多狎而親之在外二十餘年之
久歷十數萬里之遙不生疾病不遇强暴不困風濤履
險如夷詎非天予生以性情才調卽予生以福澤以成

全之耶生能詩善畫字亦頗具古致且可以指代筆頃刻數紙立就人有求卽應嘗自購絹素寫以持贈知交酬以財物雖絲毫不受生自謂四大皆空一塵不染洵無歉乎斯言僕與生談輒樂而忘倦自顧終身勞擾迄未小休以視生之野鶴閒雲眞有仙凡之判生曰不然如上無皋夔則下無巢許此雖通論益滋僕之慙恧矣今南旋有日謹跋數語並綴五律誌別

宦海欽高躅招邀入幕頻莼鱸存素抱梅鶴寫天眞去住身無礙丹青指有神何時重把袂泉石結良因

和張子衡方伯

節樓星聚燭光紅賓主交歡里閭同鄉蠏酒新嘗風味好魚鹽榷榷督銷鹽局茫茫四海心猶壯衮衮諸公宵旰分憂者肉食者不足與謀柰何且爲東南扶半隕越是所望於羣策羣力也

金陵留別 辛巳

廿年宦海任沈浮又到江南第一舜日徧懷柔敢因薏苡明丹悃爲乞養春明正好放歸舟

金陵自昔繁華地今日惟餘劫後

飛白切咨詢匡時競獻平戎策澤物端歸學道人來去一官奚足論愧無庶富荅　皇仁

和祝司馬卽以留別

六代青山擁節樓我來又是兩春秋光陰西去江東去萬里風帆著意收

今日余猶昔日余故鄉風物近何如　聖明若許歸田里補讀當年未讀書

感懷

鼓角夜沈沈無端百感侵憂時行繞榻憶母淚沾襟再上陳情表還輸報　國心諸公同努力梁父發高吟

瀕行口占壬午

春日融和春水長納還旌節好還鄉卜居尚未知何處慙愧韓公晝錦堂

香燈夾道見輿情更是同官淚欲傾兩載有何功及物此心如水可同盟

壬午除夕

卅載馳驅敢惜身每逢臘尾倍勞神而今始識閒居樂妻子圍爐笑語親歲終官事益尤案牘積如堆埰日覽手披輒竟夕不寐

解組南旋一歲終無端感觸意忡忡臣心未忍忘　君國　廊廟江湖總是同時聞法人侵占越南東京宵旰憂勤籌議援防之策

陳情表又上　天階縷縷烏私取　聖裁正是　慈甯隆孝養
小臣亦學舞衣萊前請終養蒙恩再賞假六箇月現在重申前請
滿城燈射斗牛光使節遙臨士氣揚慙愧阿咸重入彀居然首
選冠鵷行緝姪考取古學正塲復列一等第一

秋閒回籍省親重九次唐田寺遇研香親家同舟上駛癸未
半道逢佳客重陽正及時登高殊未暇空有酒盈巵
爲踐三春約春閒曾有同赴夫彝之約驅車過嶺來故交零落盡一見笑顏
開

題梁檀浦方伯父子京兆圖

珠海清奇鍾神秀伯益不王宗支茂代有偉人迄前明文康勛

名冠宇宙公諱儲廣東順德縣人前明正德間大學士矩亭夫子紹世德天祿石渠
早登陟析薪負荷況有人次公檀浦生奇特輶軒先後賦皇華
上道驊騮空冀北　帝嘉乃績得士多命作京尹端表則卓哉
京尹宣　皇風堂構相承治譜同以賢繼賢衰與盾夏日烈烈
冬日融何如義方秉庭訓蒐猛交濟得其中至今三輔留歌頌
乃郎善政猶乃翁昔余碌碌何短長乃翁幸許列門牆矩亭先生視學
湖南余以優等食餼忝持豸節官珂里初識元方與季方余於同治元年陳臬嶺南得交
檀浦昆仲西州已抱羊曇慟北海容登元禮堂時矩亭先生已下世余以通家誼時至檀
浦第中重到羊城運陶甓每從馬帳探縹緗光緒改元余由兩江移督兩廣時檀浦在
籍主講粵華書院天下蒼生待霖雨爲公勸駕飲公觴公時振翮將沖

舉臨別殷勤相告語果然如願荷　恩綸次第移官莅江渚檀滿入覲別余曰願公再督兩江我爲江甯藩司已而果如所言半壁河山疆寄重相將戮力固吾圉調兵調食備艱虞就淺就深無齟齬大江東去勢滔滔指水盟心心共許余蒙　內召　君恩高爲念倚閭動歸緒春明買棹轉瀟湘回頭笑謝同舟侶吁嗟同舟誼何厚末由推轂顏殊忸願公盡瘁報　朝廷自有黃金印如斗海上鯨氛未盡息天塹仍須籌戰守余雖去國幾經年尚慮逝梁並發筍知公才略足撐持況與南豐相左右但期麟鳳翊　聖明此身甘隨草木朽吳楚相望四千里雲樹蒼茫重搔首展圖不禁神爲馳南橋北梓余師友

孝烈女子蕭淑貞歌

蕭淑貞民女也父有棄妾女事之甚謹後父以事繫獄女易男子裝攜弟進城百計營脫其仇乃爲飛語誣女父疑之女無以自白遂飲藥死聞者哀之

二子乘舟並淪亡東山佩玦旋見戕古來孝子遘酷禍千載人心猶激昂惟有奇女著奇孝鬼神呵護逾尋常緹縈木蘭十數輩初雖坎坷終康莊迄今世變亦已極造物無乃失主張蕭女淑貞生十載零丁孤苦嗟無娘父有棄妾悲失所殷勤存視相扶將無端雀鼠結爭訟阿爺繫獄披銀鐺阿弟穉弱惟烏哭阿叔竊喜恣貪狠四顧親鄰誰援手祇有心口相商量計窮慮極

拂衣起亟洗鉛華易男裝手攜阿弟入城市羞顏蹇步蹶且僵撲朔迷離人不辨居然長幼成雁行亦知多露爲可畏朝行暮宿愼隄防仰視縣庭吏如虎欲前復卻神悚惶趦趄徐近圜扇側低聲細喚不敢揚阿爺初見甚驚怳細認面目知端詳猶疑相逢是夢寐未及問訊涕沱滂往來從此無停趾寒送衣衾飢酒漿就中思展回天力傾產甘求續命湯七載流離家已破藍縷如丐攜空囊多方稱貸延朝夕閒拾橡栗供囚糧精誠所積格北斗金雞宣詔釋回鄉舉室歡迎重聚首盈門賀客來稱觴阿爺亦復相慰藉有女如此勝兒郎劫後寒灰難再熱歲蕤弱質仍深藏甫經痛定常思痛孰料含沙又中傷谿壑未盈阿叔

怨忍爲飛語污媛良陰傳揭帖肆醜詆謂女不潔羞幃房阿爺
聞之慙且憤女惟飲泣裂肝腸似此含冤何處雪誓將赴訴閻
羅王白頭老翁顧不得閉扉仰藥徐引吭父妾無依亦自盡追
隨何憚泉路長經秋楊柳無顏色落地蓮花尚有香精衛莫塡
滄海碧杜鵑常叫山雲黃女有遺言囑阿弟身後憑官判否臧
遠迎長吏親來驗男婦奔觀如堵牆女貌猶生萬目睹齊道精
靈動上蒼璞玉渾金經鑒別光天化日自昭彰賢明邑宰歎貞
烈始信閨閣比冰霜騷人詠士爭歌頌長篇短幅聲鏗鏘崇朝
刊布紙價貴垂之百世留芬芳初聞奇孝負奇屈幾疑天道殊
渺茫至此方知有深意名節以晦而愈章老夫尚覺有餘恨當

時何不奏之　天子堂　天語褒嘉入國史庶於彤管增輝光

哭勵吾茂才甲申

送我江南去依依柳岸前余於光緒六年赴兩江之任勵吾追送至白沙三年方再見一別已重泉九年再見勵吾於遂園異常削瘦余旋赴郡而勵吾於次年正月捐館矣花圃留陳迹書樓有舊編親庭毋過慟定卜藐孤賢

蕭虞臣司馬贈詩四章依韻和之

君家穎士是前身下筆千言信有神文戰當年曾逐隊苔岑從此結交親

紙薄人情鮮始終君才卓越氣淵沖功名如我羊頭爛猶是平生臭味同

戀君情似戀官階幸有良朋待取裁青史褒譏前事在漢臣疏傳宋臣萊

代掇巍科上國光鳳毛猶待好風揚嗤余猶子材駑下也列程門弟子行

夜坐感懷

連宵風雨滴廉纖愁對殘鐙未肯眠玉碎豈甘同瓦合霜寒應早慮冰堅□□□

於息園坡谷久寒生日會筆蓬今作聚星堂筵前薄酒光猶綠檻外斜陽色已蒼送客出門旋就枕希夷睡扁夢初長

再疊前韻

漫將進酒奏伊涼白首孤臣淚洗觴西北島夷猶逐逐東南藩服去堂堂空憐畫虎多文彩無柰冥鴻沒鬱蒼誰挽狂瀾迴落日力扶　景運萬年長

讀史有感乙酉

又移筆硯到中堂四面湘簾夏晝長閒取幾篇青史讀忠臣孝子姓名香

中秋後四日遊白雲山寺

秋日晶瑩秋興長遨遊初到白雲鄉坡陀出沒飛晴雨村舍參差送夕陽籠樹炊煙時聚散繞籬野菜半青黃田家風味堪欣賞隨處逢人話稻粱

碧雲深處梵王宮遙指芙蓉第幾重石骨磷峋秋雨滑山容窈窕午陰濃人爭佞佛成澆俗老欲逃禪笑乃公久坐竟忘歸路遠此身端在洞天中觀音岩極寬於內構佛舍數楹不用瓦覆

除夕

佳節惟除夕家家賀過年門庭多整潔衣履各新鮮爆竹連街巷魚牲滿豆籩普斟同舍酒分給小兒錢徹夜香鐙盛崇朝歲序遷光陰如此速無怪髮華顛

中秋日蕭虞臣司馬來息園賞月賦詩步韻和之　丙戌

卻喜良宵得良友何如明月月重圓交游零落頻搔首世事離奇且縮拳穎士文章終不偶順昌旗幟亦徒然越南之事耿耿於懷順昌旗幟用宋劉錡破兀朮事以見該國劉永福不能成功爲大可惜也　朝廷若問籌邊策臣有籌邊策在前

繼緝兩姪入都考取蔭生以知縣通判外用歸過郡城作此示之

簪紱榮　朝命箕裘付汝傳　龍光同拜手雁序快隨肩貝闕瞻　皇建金臺接眾仙遠浮滄海外峻極太行巔懷抱應增廓功名自有緣養親毛義檄勵志祖生鞭民社資才俊官幾在簡

編下帷如有獲製錦庶無愆年力均青壯操持矢白堅休投重耳璧莫愛鄧通錢儉是廉之本勤須慎在先奢淫隳素履急促損朱絃學養由基命安排總聽天倘能邀一第不愧讀千篇負荷慚前烈貽謀賴後賢老夫今耄矣近事卻陶然泉石三弓地饔飧數畝田賞心餘翰墨寄興止雲煙忽念　君恩重原期頂踵捐駑駘方奮足鷹隼競張拳晚節甘沖退明時倖保全雖云成腐鼠漢章帝斥竇憲云國家棄汝如孤雛腐鼠何似跕飛鳶　高厚難酬報衰慵樂靜便兒曹齊努力世及　賞猶延

望雁峯寺

禪舍幽棲記昔年再來人已是華顛登山恐被牟尼笑回首曇

雲意惘然

贈衡陽文學王蓮庭芝庭兄弟三十韻

有幸脫軒冕無才愧虞唐枯坐四五年手足硬欲僵至誠謁南嶽振策過衡陽節候屆清和草木爭芬芳曠懷愜幽賞生憎輪蹏忙日昃即解驂緩步陟山岡邂逅二君子眉宇清且揚詢知爲甲族世澤三槐長更是難兄弟連璧含光芒初見如舊識笑語聲琅琅周旋不覺久暮色漸昏黃揮手自茲去離緒鬱衷腸誰謂傾蓋交百里猶褰裳追隨至南嶽地主誼是將殷勤有如此繾綣不能忘居停託比鄰客舍慰淒涼杯茗接清談滿座生馨香縱論今古事直使鬚髯張從知龍虎姿抱負非尋常大雲

山戟戟蒸水波洋洋奇秀毓人文二子爲最良看此璠璵器行當貢　廟廊努力趁鵬程青雲快鶚翔老夫憾衰朽岩壑甘退藏尙冀子若姪攀附依末光二子感我言謙讓殊未遑出扇索我書深慚筆硯荒不敢拂其意攜歸費裁量賴有捉刀人無鹽冒王嬙持此付鱗鴻雲樹遙相望

謁衡嶽廟十二韻

五嶽鎭寰中南交火德崇離明符赤帝艮止拂蒼穹盤薄炎州迴崔巍楚甸雄荆揚歸控馭廬阜隸岍幪九折層瀾繞重湖一氣通雨雲資吐納民物致熙豐寶殿齊丹闕奎章耀紫宮威靈千古在瞻禮萬方同潔沐誠初展神明聽自聰芙蓉寒霧掃峋

嶁瑞煙籠煨芋尋仙迹歌薰協化工未容登絕頂先拜大王風

丁亥仲冬邵陵李藝淵太守以所寫慕萊堂手卷及諸題詠見示索和爲作七言長歌三十韻以慰之

我官江西逾十載不知昔賢有老萊臨江太守初下車顧問老萊安在哉老萊當年卻楚聘奉母來隱江之隈爲欲娛親嘗戲綵七十老兒學提孩堂下嚶聲堂上笑至今言之猶咍咍如此高蹤與至性無怪百世常溯洄太守生平敦古處內行久爲族黨推此日顯揚雖已遂公餘時復歌南陔倚閭二老戀鄉國迎養未肯勞輿儓陟岵陟屺頻翹首白雲親舍空徘徊一官匏繫晨昏曠何若老萊侍耆駘堂曰慕萊寄意遠寫入絹素鬱風雷

會當大比試多士斲輪老手與鑒裁從此名流識曾閔爭先題詠皆鄒枚慕萊堂更生光彩一時傳誦徧八垓悠悠彼蒼殊太酷怙恃相繼赴泉臺遊子肝腸已寸斷慕萊之堂何崔嵬太守歸來與我語言甫出口神已摧而我亦抱皋魚慟賓主酬對同著縗鐘鼎幾曾報罔極蓼莪未足發隱哀年來齒髮益衰落苫塊餘生萬念灰太守慕萊今已矣此堂終不沒塵埃臨江山水最清絕當與此堂共昭回士庶見之生觀感三字能將民俗培況聞龔黃德政在甘棠定向堂前栽遺愛更非遺蹟比前賢還待後賢來登堂誰不思御李且與慕萊相追陪太守年力正強仕盤錯利器本恢恢方今中外尚多故急需濟世才行

矣服除重入　覲求忠於孝　天顏開

脫髮歌

余壯歲有脫髮歌稿已散失僅記前數語今足成之

吾聞髮者血之餘吾血氣其方强自當如壯士之衝冠震驚當世之侯王抑或櫛風而沐雨建偉績於封疆更須學周公之吐握求賢同歌喜起明艮及黑頭以作相詎皓首而爲郎嗟乎古來高人畸士或削之而戴笠衣緇或亂之而裂冠毀裳或披之以入深山或斷之以適窮鄉是蓋各因其時各行其志非如今日之攀龍附驥無所用其徬徨吾將寶吾此髮與共行藏鉅則千鈞可繫細亦寸心是將楊朱所不肯拔曾子所不敢傷胡爲

乎紛紛墮落胡爲乎縷縷飄揚得毋以貧賤之憂煎夙夜之攻苦有甚於兩鬢風霜去者不返存者若亡蘇武之節旄將盡牛山之草木胥戕盧蒲嫳之種種久羈齊國禿鶖公之童童見笑蕭皇吾以方盛之年同此衰謝何以副紆青之壯志慰垂白於高堂噫嘻身世一理剝復其常吾惟葆吾精完吾神俾吾血氣充沛庶幾乎髮之疏者可密短者可長並鬚眉而稱美與豪傑相頡頏立德立功亦如此髮之不與骸骨俱朽吾於爾乎是望

和吳稱三廣文謝贈崗茶

數載得從杖履遊非其所好莫敢投新年賀客滿道周隻雞斗酒互獻酬自是民俗未爲媮我輩瑣瑣顏殊羞不腆之物良有

由高懷雅致略相侔茶故土產出荒陬可滌煩滯消憂愁水仙花爲梅竹儔素豔入座明雙眸此中風味誰與謀黨太尉家得知不進之左右荷辱收藉助清興發清謳講舍初成氣象幽吟情飛動句潛接巨製洋洋逸且遒直陵陶謝及蘇歐百回浣誦正開瞀重拜琅函展大璆有何瑕疵費吹求語不驚人不肯休移商換羽窮雕鎪四十韻無一字偷書生結習衆人咻惟有此老獨慺慺顧我塵濁非詩流偶爾效顰慚啞嘔何幸東鄰有枚鄒不時過從相綢繆盈門桃李羣才哀不棄馬勃與牛溲就正有道常諮諏猶是寒蛬鳴啾啾索盡枯腸欲白頭遑問俚唱劣與優學步更作三年留以此溷公公無尤

和吳亦英廣文原韻

世德清光照等夷椿庭春暖產靈芝孝先故是諸經笥到洽新刊太學碑校藝眼明頻入幕登科足捷定搴旗重陽盼得泥金報好與阿翁醉酒巵

恭際　宣光鏡宇清衰年才力遜羣英　恩同覆載殊難報地至高危不易行敢比平津希晚遇且從張翰丐餘生羸軀莫副彤墀詔朝夕焚香祝　聖明

稻香書屋謝筠士廣文新構於蔗園

緩步出城東東山氣鬱葱廣文新構日太傅舊家風鄰架書千軸平泉地十弓瓊花何璨玙玉樹自玲瓏杖履塵囂外絃歌畎

畝中烏衣懷祖澤絳帳仰宗工招飲頻飛簡徵詩必滿筒鳳
知有種塵尾笑推公岸迴雙江合橋迴六嶺通草堂幽勝處紀
燕夕陽紅

初夏偕曾雨人攜紀兒重遊白雲山寺百韻戊子

苦病兼苦雨得閒尋舊遊殷勤邀良朋穉子亦同儔呼船渡
河迤邐越長洲林巒相起伏一壑復一邱四月百花零惟見紅
石榴來往無閒人或耘而或耰栽秧擁蓑笠刈麥操鐮鉤辛勤
有餘樂時聞隴畔謳我行歷數邨片壤皆良畴停車問農父
語殊慺慺此鄉雖僻陋民俗未爲媮暮抵白雲鋪計程當宿
猶有舊居停認是前度劉前兩年曾至是處因病遽返解裝就短榻窘促

拘囚出外聊自遣歸卽展衾裯親知幸聚苦
啖蔬糲參禪入山陬遙峯落平陸半嶺半田
覺徑通幽谿洞煙霞迴坡陀草木稠初睹法
居人十數家雞犬亦夷猶疑是桃源內似與
淨卻嫌塵世浮陟岡亭翼然結構亦相攸不
龍頭仰懸三尺坂俯臨百仞溝注視心膽裂
愚男女穽陷胡自投坳轉路低曲一橋跨寒
恐有蛟虬攀躋到中菴高曠闊兩眸市井羅
頭陀煮新茗延坐話眞修几席頗整潔禮貌
別未敢久諮諏將登最上乘仰面睇飛樓磴

一休彳亍躡層巔竊詡腳力遒仙岩廣數畝天造非人謀頂覆如張蓋底平若藏舟不有大智慧靈境焉可求錫杖陵空來詎容魑魅廋曇華護蓮座瑞靄襲蕙疇穴內泉涓涓接竹引清瀏列嶂盡拱抱古木枝相樛眾綠叢翠中一鳥鳴鉤輈恍惚在蓬萊好景恣冥搜暫來少婦輩入廟祈神籌長跪如來前纖纖隨手抽主僧代宣讀滿堂語嘲啁吉凶憑指說得毋類迷闡維時日中昃顧僕索乾餱微聞香積廚淅米聲溲溲俄陳脫粟飯飽食勝珍羞托缽乞施濟解囊略相賙扶攜下絕巘斜照明松楸歸過石馬江川原晚悠悠老夫倦行役隨處作句留主人何其賢爲客謀肴脩春漲已消退溪水碧於油淺渚波瀠洄隱約見

游儵舉網得數鱗沽酒共綢繆是夜月正望蟾光比中秋薄醉
上石梁笑指女與牛更深乃歸寢竟夕鼾齁齁次日方言旋行
止可自由昔爲轅下駒今爲沙邊鷗居諸任虛度名利無所牟
憶余少受書經史勤校讐亦思博科第藝劣莫能售蹉跎十數
載偃蹇甘黔婁行閒諸大帥相招賦同仇投筆爲飢驅無志覓
封侯初彈馮煖鋏先爲楚軍記室不久告歸繼用冉求矛章貢靖鯨鯢粵嶠
頷貔貅　中興際　宣光東南奠金甌微功等遼豕得意效楚
猴開藩粵西事多棘手屢次乞休故云猥荷　堯舜恩建節忝大州財後印如斗
車前列八騶膺茲　特達知　高厚何由酬江廣俗獷悍沿海
雜番酋撫馭良匪易妙用在剛柔慎微患有豸去蠹民其鳩殫

此精白心黽勉襄　皇猷寸長慚未見分陰不敢偷終日含瓦石每爲眾口咻　熙朝尚寬政廿載免愆尤內省切冰兢樹朽致蚍蜉老氏貴止足詩人戒競絿況漸成水火亦復判薰蕕知幾鴻冥冥弋者安用彊家有倚閭母臥疾迄未瘳連章乞歸養報可蒙　帝庥甘旨尚未缺殊遜五鼎優隨抱皋魚慟讀禮歲再週本謂脫衰服重行拜　冕旒柰此憔悴姿殆如水上漚銜結已無期寤寐徒悵惆勖哉小子紀努力追驊騮

伍賸凡茂才以七律二章見贈用原韻和之

七載棲遲春復秋老懷常抱杞人憂倦飛已是歸林鳥潛伏深防攪海蚓喜有　成康光　祖烈恨無衞霍取封侯孤臣熱血

何從灑羨煞溪頭楚楚蝣

壯年亦是好男子蒲柳彫零忽及秋國計民生徒耿耿衰齡殘喘且休休幸餘數畝園林近況復三春草木稠行樂卻嫌同調少何來佳士許從遊

濟江舟中哭席宮保己丑

來往頻年事傷哉獨此行淒涼中夜月嗚咽遠灘聲盛業垂青史哀詞達　帝京惟餘兒女愛相憶淚縱橫

中秋前五日作

六十餘年老病身無聊枯坐憶前因一家骨肉離還合卅載功名幻耶眞逐臭何能欺暗室焚香信可告神明蓋棺應是朝伊

夕魂魄猶思侍　帝闈

中秋後送蕭虞臣司馬歸隆回舊居

故人破岑寂歡飲過中秋又是重陽近何妨半月留餘年應共樂時事總堪憂肉食何爲者籌邊在此樓

有懷曾文正

事事不能及古人立身竊與古人類事事無殊於今人居心卻與今人異畫鵠畫虎在我爲呼牛呼馬憑人戲卓哉惟有湘鄉翁紛紛諸子誰能媲

和邵陽縣學尹俊卿廣文原韻

依然天地一微塵兩鬢飛霜每自驚蝸舍敢煩君枉駕龍門幸

許我登庭可知吾道原無類更喜斯文大有人從此春風陪末座餘溫猶及柳蒲身

萬國東西一葦航　廟謨懷遠澤何長連鑣出使紆青紫重譯來朝拜赭黃蕩蕩華夷同捧日巍巍　天子正當陽獨慚衰朽辜　高厚徒抱孤忠望　帝鄉

六朝金粉負虛名滿目荒煙滿地荆兩度忝持三使節百年猶是一書生蓮池棠棣餘風韻酒盞吟箋其性情甘露一杯頭復黑幾人分有　內頒羹

漫歆山海陋涓埃功候成時鬱抱開江水濫觴滋巨派鄧林萌蘖長良材早膺鶚薦名增重遙跂鵬摶志莫灰指顧喬遷楊伯

起堂前三鱣雀銜來

再和見壽七律二章原韻

餞臘鄉風競舉觴隻雞斗酒獻酬忙獨餘白髮蠲塵累瞥見紅梅出粉牆舊徑重尋春欲透新詩又到墨猶香久衰馬齒何煩數努力明時愛景光

君家舊物半氈青邵水何緣一棹停多士欣欣霑化雨重宵耿耿現文星傳經帳外常盈座勸學碑前合建亭　聖世崇儒徵召速　綸音宣讀喜同聽

吳稱三廣文由城步遷郡學履新後出所居石筍山房圖命題時余奉　旨入覲率成三十韻即以留別庚寅

陵空雙石筍森秀冠山川下有精廬在中無俗務牽名儒爲世出佳境以人傳家業書千卷生涯屋數椽放懷天地外寄迹水雲邊邱壑超凡界漁樵亦洞仙亭孤懸夕照寺迴隔溪煙景物開圖畫詩歌滿簡編盍簪朋屢卻司鐸計誠便薄宦殊榮利長年奉聖賢不嫌官舍冷奚憚楚隅偏進學唐韓愈傳經漢服虔一方欽素履廿載耐青氈鱣集占先兆鶯鳴喜近遷雙江源自活六嶺月初圓先生於中秋前抵任士類都欣適余懷亦暢然比鄰申契闊文字結因緣從此交逾密相期道共研柳蒲甘委悴松柏矢貞堅慨自南旋後神馳　北闕前那堪歌伏櫪猶記墮飛鳶和緩延餘息莊騷讀幾篇草堂聊偃仰花圃日流連忽迓　新綸

綍還收舊豆籩　君恩眞浩蕩臣意敢俄延富貴當知足艱難必共肩關心陶氏甓努力祖生鞭二豎如能遣三秋未許愆爲公懸坐榻怪我理行旃未別先愁別慚無好句聯

庚寅冬入　覲留別

歸寓昭陵近十年恭承　丹詔去朝　天吾　皇若問湖湘事風俗醞良守土賢

霏霏雨雪唱驪歌親友相看別恨多出處兩途各努力惜哉歲月莫蹉跎

北上道中遣懷

七十流光速三千客路賒感　恩還故節拜疏上征車古驛初

飛雪江梅半著花此行殊倥偬無計息紛拏自顧心猶壯相看
鬢已華餘年當報　國孤憤欲忘家北地寒威重　中天景運
嘉春元朝　帝闕　宮柳正舒芽

大通舟次元旦試筆 辛卯

元日皖江晴新年遠客征朝　天天色霽度海海潮平壯歲風
雲志餘齡犬馬情　國恩同渥荷相伴入　神京

甲午孟冬奉　旨入覲率成一首

受　詔朝　天闕征帆捲怒濤頻聞邊報急獨使　聖躬勞擊
楫英風遠揮戈士氣豪此行期滅賊凱唱滿江皋

解篆後擬遊靈谷寺不果

欲尋靈谷寺咫尺竟無緣時事徒搔首勞人偶息肩勝遊懷謝傅勇退歎疏賢倘遂還山願逍遙賦幾篇

和易實甫觀察原韻

家學淵源自有眞何期邂逅得相親輕裝北上籌邊事文旆南來作幕賓對策萬言躋賈董論交兩世慕徐陳請纓更壯終軍志會見才名動　帝閽

庚子仲春奉　詔入覲留別同官四首

重到江南又十年笑看霜雪已盈顛匡時乏術孤忠抱歸老何時夜夢懸　聖代恩多承　雨露封疆事重惕冰淵忻逢述職趨　朝日奉　詔乘槎覲　九天

春日融和淑氣催煙波蕩漾片帆開勉供職守酬　明主宏濟
艱難仗異才戀祿妨賢殊老誇引年致政敢徘徊此行惜與諸
君別迢遞江天首幾回
輕裝簡從去江鄉重念吾民未忍忘耕貿莫嫌生計拙拊循端
賴有司良勤耡莠草培嘉穀須識鷹鸇遜鳳凰爲政愼防殘與
慢好留輿論頌甘棠
南顧頻煩　旰食憂江防戰守善綢繆數重天險關津壯半壁
河山物產稠浪湧鯨鯢虞外侮波迴砥柱倚中流祖生擊楫英
風在努力勛名勒石頭

和張季直殿撰送行七律原韻

曲江風度九州傳塵拂親承歷五年久以斯文嘉後學更能億中媿先賢爲公自與爲私異小效還居大效前一首驪歌初唱罷暮雲春樹滿江天

贈日本名士西邨子俊

多難憂宗國邦交結近鄰自慚儕俗吏何幸遇嘉賓季札初游晉由余正適秦襟懷殊落落氣度自恂恂一見如先識三生有夙因呂虔刀解贈子俊贈我佩刀鋒利無比賈誼策披陳兩次贈書勸設學堂以教育人才脣齒須同固豺狼不可親請君觀世變康濟屬何人

和日本長崗海雲

辛丑仲夏長岡海雲持近衛篤公函册來甯備論東三

省事宜言頗投契今由滬回國貽書告別並贈照相上

題七律一章詞意殷拳讀之增感卽用原韻和之

誰排患難解紛紜海外高情有使君顧我疆圻方待罪如公樽俎定垂勛魯連說趙存危國葛亮聯吳覆敵軍且喜東鄰才俊盛執鞭從事亦欣欣

和繆筱山山長五律二首原韻

君德原同契臣心祇自知幾番商出處片念判公私獨抱衰庸質偏逢擾攘時江南承乏久愧未慰瘡痍

每讀憂時　詔如聞歎息聲疆臣誠愼守　天子自尊榮柝爲重門設棋須一著爭自割棄膠澳而旅大威海相繼失沿海無險可守矣發難之始卽經貽書譯署力爭

其事卒不見聽無才裨大局何若賦歸耕

和日本結城琢蓄堂

結城琢蓄堂來游金陵凡於名勝遺蹟題詠甚富介汪觀察以詩稿見示並贈七律二章即用原韻和之

有客東來冠峩峩唐之馬周漢隨何文章光焰射星斗議論縱橫去吞江河但祝天心能悔禍從此海面無驚波老夫耄矣慚內食獨喜扶桑才俊多

國步幾如周轍東鑄成一錯啟羣雄迢迢幽薊瘡痍滿莽莽江淮杼柚空魑魅莫逃天日外獍梟盡入網羅中　九重宵旰憂勞甚誰翊　中興　社稷功

附錄聯語

文謝二公祠 江西省城

忠孝皆兩全南渡人材惟二老

後先同一死西江節義足千秋

臨江昭忠祠

擐甲豈圖全百戰捐軀殺賊猶能爲厲鬼

同袍今有幾十年回首招魂不忍讀離騷

輓馮海山學博 余督師潯州海山爲貴縣紳士學問文章冠絕一時

天道不可知慟當年禍及全家僅賸隻身猶死賊

人才難再得到今日廑懷時局每逢難處輒思君

輓王祝三觀察

粵嶠著循聲噩耗遙傳犵女蠻童齊下淚
章門重共事芳徽遽謝高山流水憶知音

輓蔣文恪公璞山中丞

同舟溯南粵倥偬十年幾番握手論交相期淸白
開府莅西秦艱難兩載卒能鞠躬盡瘁無愧汗靑

題梓溪嶺西寺

辛未仲夏余奉　命巡閱道出梓溪與劉養素方伯遊
嶺西寺寺負山臨水傑閣層樓據一方之勝徘徊久之
万伯告余曰寺外有巨石五甚靈異明太祖鄱陽之戰

化爲偉丈夫以救駕加錫侯爵附祀於此余聞之憬然
旋揖別登舟北風大作次日卽抵撫州何莫非神助也
舊雨初逢此會成千古
順風相送斯行仗五侯

壽黃挹雲師

是聯爲挹雲老師司鐸吾邑時書贈先光祿公者不肖
未能博一第以副吾師期望每讀聯語輒爲汗顏今季
度三世兄以優廩生登癸酉拔萃科諸昆季亦皆蜚聲
庠序行見郊邢競爽展翼摩天烏能測其所至謹書是
聯以轉贈吾師並奉一觴爲吾師壽

有子當爲天下士
此翁常作酒中仙

全楚昭忠祠　江西省城

故里賦同仇取義成仁如公等能完大節
熙朝頒異數報功崇德許吾儕共薦馨香

湖南會館　江西省城

千里來遊問此間山色湖光何如湘嶽
一行作吏願吾輩礪名砥節無愧枌榆

濂溪祠　江西省城

鹿洞鵝湖稱後輩

光風霽月仰先生

江忠烈公祠

章貢溯洪勳今日土地人民皆公之賜

枌榆懷舊德當年飲食教誨翳予敢忘

輓達川方伯

兄弟盡人豪迺招魂皖鄂血淚初乾溘露又傷公去早

親朋多物故每迴首枌榆交遊如昨倦雲獨憾我歸遲

江西貢院至公堂

余承乏江右忝充鄉試監臨三次矣今夏百花洲紅蓮

盛開且有並蒂爲多士鼎甲之兆喜而誌之癸酉

棘院香凝撫丹桂數株同沐九年雨露
花洲瑞靄喜紅蓮並蒂預徵多士風雲

江西省城育嬰堂

余與僚紳經營數載克成此堂房舍頗寬資用亦裕尚賴所雇乳婦得人於所育之嬰視同己出庶有實濟是所望於董事諸君子有以督察而勸戒之也

莫問誰氏兒眼前皆吾赤子
好作他人母頭上便是青天

輓王潤生廉訪

念我孰如公粵嶠共艱難最是不堪回首處

多才胡不壽章門揮涕淚可憐更有老年人

揚州平山堂乙亥

宋開僖間平山堂圮吏部閻蒼舒以詩贈知揚州郭倪云歐仙蘇仙不可作江南江北無風流蓋譏之也今予箋都轉重修是堂可以繼美歐蘇矣喜而誌之

按部屆清和花鳥樓臺供勝賞

登堂懷往古文章勛業企名賢

南安牡丹亭

乙亥仲冬余赴兩廣任道出南安會楊子于太守重新牡丹亭告成餞飲於此屬爲留題亭與高樓對峙上書

太守與客飲此樓前郡伯鄧厚甫筆也並記之

古蹟喜重新太守樓前開畫本

故人愁遠別牡丹亭上酌離觴

壽李青階同學

余弱冠時謬爲鄉黨所重李公青階獨以全人勖之自維鄙薄無以克副斯言念之顏汗今青階垂七十矣其天眞爛漫無殊疇昔所謂不雕不琢自全其性者歟

教我作全人迄今多愧

惟公有至性到老不渝

輓劉克菴銀臺

報國勵丹忱千里馳書商出處
倚閭悲白髮九泉齎恨闕晨昏
輓沈文肅公 有跋引詹革鎮事
疾惡有同情憑他財可通神一疏終能誅巨憝
作官非易事愧我力難任重兩番何幸繼明公
挹雲師設鐸吾邑敬禮先贈公備至常呼爲某叟不以門
牆相待 不肖 與三弟立藩均諸生亦爲師所愛重同治
年間 不肖 撫江師由籍來署詢及先贈公棄養三弟不
祿爲之憮然今師返道山五世兄從 不肖 於羊城又赴
玉樓之召謹撰聯語輓之淚與墨俱矣

烏私抱慟雁斷含悲詎今日梁壞山頹渺渺九原馬帳無由尋舊好

星隕熊湘珠沈羊石想當時倚閭扶杖遙遙千里鯉庭何處覓離魂

贈傅月樵舅氏 時爲劉氏家塾掌教

桑梓重儒宗詩咏渭陽情更篤

箕裘綿祖德書傳說命道常尊

輓廣陵何太守

鐵生太守易簀時尚念星變有騎箕毅魄掃欃槍之語

在任年餘職業修舉余方以遠到期之不圖遽爾溘逝

也嗚呼

讜論翊熙朝死不忘君趙豐國

循聲滿淮甸吏無廢事歐文忠

輓馬淩雲參戎

與我舊同袍幾經虎穴龍潭瘡痕徧體

爲君親執紼忍見孤雛寡鵠痛哭吞聲

題江甯沈文肅公祠

民不能忘棠舍常留千載後

盛難爲繼荆州幸識七年前

題諸葛武鄉侯廟

許先帝馳驅東連吳會
垂大名宇宙上軼蕭曹

題雙清亭 癸未

舉廢各有時重爲山川增勝覽
往來惟趁興且將風月寄閒身

題息園涼亭

閒坐園亭人事少
得安泉石國恩多

題安止軒

宮牆在望

詩禮是聞

輓王萬青太守 萬青先在幕府終於武穴鹽局

飲建業水食武昌魚三千里竭蹶從公分手自憐知己少
歌離騷辭讀鵩鳥賦六十年文章憎命傷心更比古人多

輓署邵陽縣呂明府

數月著循聲何意好官無壽相
萬家齊歎息可知直道在斯民

輓楊樹屏先生

出爲循吏處爲端人孝友達邦家季世獨能行古道
昔同門牆今同里閈風雨數晨夕暮年何忍失良朋

輓姚愼菴大令

良吏固可爲逖聽浙西傳治績
服官方未艾何期地下待修文

輓陳爾昌軍門

從我廿年誓同生死
別君三載慟隔幽明

輓前兩淮鹽運使洪琴西

天地生才不多何故抑塞如斯始終未竟其用
塵世知交有幾要以公義相處存歿無歉於懷琴西在吳以公罪去官至粵不久物故余於此君始則薦之既而劾之故云

輓張月卿中丞

粵嶠昔同官銜命出征三載戎行依大幕

滇池重建閫以死勤事千秋名義荷恩綸

輓蔭渠先生

名教有完人勛業文章皆末事

林泉失老伴晦明風雨不勝情

輓前署涼州事考軒太守 戊子

政績著姑臧應似桐鄉祀朱邑

鄰輝接公巷那堪棣蕚失元方

輓黃蘭舟都轉 己丑

江粵賦同仇憐君
湘衡成永訣歎我
輓席研香方
耐病廿餘年遷地
立功在四省自天
輓楊石泉宮保
望重東山朝廷篤
神歸南嶽里閈同
題煦園荷花廳
案牘爲勞安有餘

滄桑屢易幸留勝境養天機

煦園四面廳

面面軒窗目無障礙

重重山石骨自嶙峋

數座亭臺堪入畫

四圍竹樹已成陰

煦園大廳

植梧桐數株已足干霄蔽日

守金陵多載依然虎踞龍盤

煦園小客廳

數畝園池供玩賞
重霄雨露共涵濡
且就此爲休息地
何如早作退閒人
煦園釣魚臺
澄波印月
輕浪迎風
雜坐恣談噱
良辰會友朋
省城席少保祠 辛丑

望重青宮勳垂紫閣快覩新祠巍煥千載猶生沅芷澧蘭同薦
馨香於俎豆
共事柳營聯姻梓里回思舊日周旋寸衷若結衡雲湘水遙瞻
赫濯之聲靈

輓唐子明觀察

生如寄死如歸惟念雙親在堂寂寂夜臺難瞑目
老者存壯者歿每憶十年共事蕭蕭秋浦倍傷神

輓張春園鎮軍

百戰著殊勳方期帝命重申榮膺專閫
兩淮資坐鎮何意將星遽隕慟失長城

題羅雪谷祠

木本水源篤生高士

雲停月落緬想良朋

輓徐尚書許侍郎袁京卿

三槐同日抵滬電飭班軍列隊迎送以彰忠節並由上

海袁道代設祭奠製此十六字輓之

事到萬難同拚一死

名垂千古無愧三忠

輓李中堂

爲社稷而生旋乾轉坤帝方倚公獨任

騎箕尾以去左提右挈孰更與我同心

跋

右補過齋文集四卷詩一卷雜著一卷新甯劉忠誠公坤一撰公由諸生奮起而至兼圻觀其歷任設施弭內難禦外侮調和宮庭骨月言人所不敢言古所稱三不朽者已兼立德立功而有其二彼區區文字之末曾何足爲公重輕然公雖不欲以言見而其文之關乎朝章國故者自有一段不可磨滅之處亦留心文獻者所宜惓惓不忘也嗚呼自　穆宗中興人才萃於湘楚江胡皆僅中壽而湘鄉獨任其難湘鄉歿不數年左彭相繼殂謝天下之望獨歸於公己亥庚子之間內外咸覘公一言以決是非定成敗公死而楚材盡矣人之云亡邦國殄瘁君子觀

辛亥之變不能不歎息致恨於時流之負國也丙辰夏四月新昌胡思敬跋

校定劉忠誠全集書後

往嘗擬爲夫夷四傑論因循不果承校劉忠誠公官書告竣揜卷喟然曰甚哉世變之極一至斯乎　國家承平二百年專仗制兵剷除草竊洎南省軍事起兵如弁髦改而募勇先後勘平大亂不出湘淮兩軍之奔馳同光間除湘軍長江水師及援黔援甘及江督老營隨時增減外其分布南北洋水陸衝要皆淮軍也竭府庫財賦之半養之三十年至日本見侵竟不能戰乃號召行省健卒　欽差忠誠駐關節制之湘軍甫與交鋒遽成和議於是制兵悉裁聘德員改練洋操而兵與勇兩無所麗論者謂東征之役忠誠與王文勤主戰假如　廟謨內斷欽差掌

握兵馬全權將軍以下不得奏事倭人傾國而來千乘公徒止有此數我軍以兩大枝護衛京師分偏裨堵截沿海隘口悉數調集各路勤王併臨前敵一軍覆沒一軍繼進彼之軍火有限我之技擊無窮諸將或懷異心軍有常刑移預算表輸款縣賞用命漢軍其誰不樂從致死安有聞風引辟者威武既揚金湯既固以眾禦寡以逸待勞堅不爲孤注一擲巧言所動何至割地賠費受制於螻蟻哉此其中有天焉蓋非人力之所能爭也溯湘軍之起權輿於江忠烈本鄉楚勇繼之者江誠恪劉武慎與公而四實爲上湘傑出之才忠誠末年半壁東南擎天一柱直當之無愧色凡事智燭幾先無游移兩可甲午　簡派督師

即以事權不一固請　收回成命議覆朝臣時務條陳各就原
摺權衡損益某說當急某說可緩無不切中機宜折衷至當
內廷密詢易樹獨對以君臣分定至庚子京津不守非公與張
文襄同心并力倒持太阿政柄則內地瓜分不待外國自家已
百人輿瓢矣今考其年自狀心境側身西望無涕可揮飛挽
行在之餘從容與樞府電商委曲與外臣舌戰敲者使正弛者
使張而回任維新之政開鐵路設機廠以規畫富彊和議紛揉
之交爭金鎊重加稅以抵制賠款甚乃食不下咽寢不安席寒
夕披衣數起援管加電以補漏天夫而後內顧國民外睦鄰交
少弭暴骨中原之患其前此侵尋陵替臻斯極者則累朝柄政

昧於外交利害姑引主客情分讓之馴至榻側酣睡進步不已欲遏之而無可復遏雖以曾文正賢輔天津一役難免百密之疏或者猶謂聯軍入犯命脈繫在南溟全力注於北畿顧不及時電邀長江五省并川粵閩星速會師燔沿岸洋行傾覆其巢爲拔本之計不思當日情形有北洋鐵甲兵輪則可南洋無是戈艙非火輪敵陸軍何由薄之租界京師使館環而攻之六旬不克遑問海戰挾持無具且警報初聞公固嘗陰計及此而其勢不能投鼠忌器況彼非鼠子也或又謂拳匪初熾南省迅發北師平之可無七月以後蕭牆之禍嗟乎政府方指匪爲義派親王統率之并　諭南洋截留償款解濟京師誰敢輕舉妄動

入淸君側政府自不量力橫挑强胡歸咎於東南省臣烏乎可彼族有事極爲機密而我內外重臣不然孔光不言溫樹羊祜焚草李孝伯削藁謹愼者類爲之戎事邊情尤防洩漏今人奏議率刊板流傳蕃使狡黠慣用漢奸有與搆衅之端先購當軸私牘推究詳審中朝一謀一畫一舉一動無不入其韋囊彼之離合我不得知我之虛實彼蚤洞若觀火趨利辟害乘閒蹈瑕力爭上游以擅長取勝曩猶未悉華軍如是之敝屆是時而益肆相輕矣此公老成持重不輕主戰其命意深而其智慮遠也公之文章大者奏議藏於史館較勝私傳然官書之刻收入或隘爲之子孫者安忍聽其珠遺滄海淹沒不彰茲特釐爲六十

四卷鴻篇鉅製關係於華國者居多其散體文潤澤有風骨五七言高者天籟雕琢處妙運匠心亦非芟學所能及計在官三十載緊要關鍵習出籌筆親揮琉球一案請擊日本以退法兵爲武愼集中膾炙人口之作公策議上乃更進一層迄無以越其範圍其他所見者大所慮者遠膽量足以濟之筆力足以舉之其能剛也　上諭著行有時而堅執洋員挾制不假以辭色其能柔也虛己下人不設城府待人以禮懷人以德異族猶畏而愛之用能一意孤行以多病之軀處衆謗羣疑之地兢兢乎晚節自重不喪所守而國事卒賴以維持其時一二鉅公連遭彈劾內不自安　通諭薦舉人才不登一鶚公深味乎以人事

君之義遞保所知文武由守令偏裨鵲起封疆提轄同時會銜奏事及後時備員方面節鎮者凡數十人而平日汎論時賢服膺曾文正敘武愼遺書言其出處一致繩墨不踰不啻若自其口出此外睥睨一世之概又往往流露於楮墨閒披是編者自廉得之磨勘書板世子能紀之力居多亦嘗告以近代名公家藏年譜秉筆者莫詳事蹟摘取封章啟事錯綜成編是又與本集重出而其實別無攷見將來如乏洪興祖王懋竑其人年譜卽具集中左文襄集剞劂特佳而軍務奬案一摺或四十餘紙湘中幕稿亦數冊全收是書雖有濫登尙未如左集之甚不過歷年公牘鈔錄未齊後人審愼遲迴受制手民勞於刻楮云爾

宣統二年冬十月世姪歐陽俌謹識

書後

嗚呼忠誠公之薨也於今九年矣燮自弱冠入公幕隨節江左從戎榆關先後十有二年未嘗或離於政治之得失事理之從違以及官書文字莫不親承指示今之得有一知半解皆公賜也公之豐功偉績乃心　君國犖犖數大端已見　國史及馮公所撰墓誌銘中至言論細行又豈更僕所能盡燮相從雖久而年遠多忘謹就憶力所及親見親聞者縷述之公起自諸生每以未得科第爲恨喜讀資治通鑑宋明兩史及諸家文集政餘必手持一編昕夕忘倦雖戎馬倉皇未嘗一日廢書不讀爲文主清雅每製一文先作腹稿於室內往來數四援筆立就而

戚好書劄遇有僻典疑字必舉以詢諸幕府且命檢原書呈閱其勤學好問有如此公內外嚴肅與幕友晤談皆軍國要政及地方應辦之事語不及私戒子姪勿預公事燮在幕十餘年公子從未一至書齋也僚屬餽遺必峻卻惟江西南豐橘無錫惠泉水則受而分致幕客不得持入內署其風裁峻整有如此公家世儒素於朝貴夙鮮奧援有某京官函勸結納樞要以息浮言公覆書云當今之世在人無眞是非在我無大利害徒亂人意此後請勿再言然終以忠篤結　主知卽有謗書無損毫末也其剛正不阿又如此此皆公之勵學植品也若夫勤政察吏節用恤刑則又有可述者軍興以後督撫權位益重養尊處優

一以公事委之幕府者殆有人矣公辨色卽起三省文牘悉出親裁准否必手批圈點甚至一字之誤每爲更正章奏書牘之重要者閒自屬草舉劾文字尤不假手於人蓋字字欲求其切當幕友或不能盡知也每見屬吏懇切訓勉如師弟激揚賢否喜怒不藏曰吾於人無私愛憎何必使妄相揣測耶有所詰責其人能以理自申必賞異之卒從所請其怙惡不悛者則又嚴劾不少貸至事關　國家憂樂民生疾苦思之輒夜以繼日必得當乃已此則公勤政察吏之大略也兩江號稱財賦開府其閒者又多勳耆重望用款或不免稍寬公抵任後統計出入所有不經之費不急之需悉裁免之節存庫帑歲有增益積至三

四百萬庚子拳匪事起各省停解洋款公抗疏力爭並獨任其難蓋恃此爲挹注也然至育才振飢惠民諸政則立發鉅款不少吝惜平日治匪綦嚴而於鹽犯恆加寬恕曰濱海斥鹵產鹽之地小民肩挑負荷例所不禁但不聚集滋事何事嚴刑峻法爲耶矧鹽務本與民爭利以地方之產養地方之民若究治過嚴則鋌而走險害將百倍於此矣此則公節用恤刑之大略也夫孜孜求治本從政之常經而察察爲明實昔賢所詬病庚子以後論者動謂公大事不糊塗雖推崇之詞猶不免以略於小事爲疑然綜觀以上各節公之以身許　國盡心職務又豈僅明於大事已哉特不求赫赫之名不爲棱角峭厲之政耳公子

理卿以承襲男爵爲　欽選資政院議員去冬事竣南下將由
江還湘燮詢其行止則云世受　國恩敢不入都供職然在院
數月無所表見不若歸里庶幾先公文集早日觀成賢哉公子
公有後矣今剞劂既竟謹書此付之
宣統三年歲在辛亥七月既望仁和王燮謹識

書後

8950

光緒庚寅能紀受業於新化歐陽輔之先生其冬　先公奉
旨入都瀕行出以前歷任摺稿屬先生選鈔成帙壬寅　先公
棄養能紀守制倚廬醴陵吳稱三先生官府學東齋與舍下比
隣朝夕過從因請續選而底稿未齊以年月考之知鈔本中尚
多間斷搜撿筐篋重有所得再請歐陽先生來城編輯計添收
黜落篇數又不少督工繕刻出板稽遲工程未半遽遭喪亂挈
眷避居鄉閭而舉全稿寄諸友人家乙卯重召永人寫刊世風
丕變各書肆門前冷落手民率改業謀生不復捉刀雖屬在事
原人廣爲招徠應者卒尠工價較前倍加新刻視前遠不相及
實無良法使早成完善本戊午復避地東下越二歲南旋亟思

促迫完工兵燹之餘底稿多化劫灰校勘更難著手參詳至再脫誤仍多又歷春秋始獲竣事而前後已十有九年矣惟能紀猝遭大故之際苫塊昏迷失於撿察公牘稿收弃絕少服闋入都小住秣陵曾請之當道許令吏書錄寄徒屬空言其餘恐亦不免遺漏茲幸曲刀奏畢裝釘成書凡屬　先公舊交自應分途致送諸君子遠隔燕都籍外省者近多寄寓海上能紀閉門養疴尺素鮮通實未便齎投何所謹將印成之若干冊運存甯垣　先公祠堂內其有迷途失於分送者諸君子於其中函取之恕小子負輸力量不周度亦通家仁者所共諒也辛酉季秋月能紀謹述